Пролетарии всех стран, соединяйтесь!

Красное Знамя

ОРГАН ПРОМЫШЛЕННОВСКОГО РК КПСС И РАЙОННОГО СОВЕТА ДЕПУТАТОВ ТРУДЯЩИХСЯ КЕМЕРОВСКОЙ ОБЛАСТИ

№ 34 (1896) | ЧЕТВЕРГ, 20 марта 1958 г. | Год издания 22-й | Цена 15 коп.

Кемеровская областная библиотека ГАЗЕТНО-ЖУРНАЛЬНЫЙ ФОНД

За улучшение работы культурно-просветительных учреждений

По решению бюро ЦК КПСС по РСФСР и Совета Министров Российской Федерации сейчас проходит общественный смотр культурно-просветительных учреждений. В нашем районе он проводится в течение марта и апреля.

Проведенные в отдельных клубах смотры уже показывают большую заинтересованность трудящихся в улучшении работы Домов культуры, клубов, библиотек и других учреждений.

В период подготовки и проведения выборов в Верховный Совет СССР коллективы художественной самодеятельности дали десятки содержательных по духу и мастерству исполнения концертов для избирателей. Проводимые зональные фестивали художественной самодеятельности показывают возросший интерес молодежи, ее тягу к культуре, стремление организованно и содержательно провести досуг.

Все эти замечательные начинания носят прежде всего творческий, созидательный характер. Коллективы трудящейся молодежи, комсомольцы берут на себя конкретные обязательства по строительству и благоустройству культурно-просветительных учреждений. Эти обязательства подкрепляются и практическими делами. Только за 1957 год в районе построено семь клубов, два колхозных красных уголка, сельская библиотека. Находятся в стадии строительства Дом культуры в колхозе «Ударник полей», клубы в колхозах имени Свердлова, «Ленинский путь», «Победа». Строится профсоюзный клуб на заводе «Спецмашдеталь», начато строительство клуба в совхозе «Ударник». Причем строительство ведется только типовых зданий, с красивой архитектурной отделкой и удобствами.

Положительным, как показали зональные смотры, является то, что клубы, красные уголки и библиотеки стали теснее увязывать работу с производством и способствуют своей деятельностью мобилизации трудящихся на выполнение производственных планов.

Интересной и увлекательной формой работы клубов являются устные журналы, которые регулярно проводятся в ряде клубов. В этих журналах наряду с новостями из жизни нашей страны широко освещаются достижения советской науки, выступают передовики сельского хозяйства и специалисты с обобщением опыта передовиков нашего района. Эта форма распространения достижений науки и передовой практики должна найти широкое применение в деятельности сельских клубов и Домов культуры.

Заслуживает внимания организация тематических вечеров, какие уже начали проводить отдельные клубы. Удачно прошел вечер животноводов в Лебедевском сельском клубе, на котором были организованы выступления лучших доярок, свинарок и скотников. В Журавлевском клубе хорошо прошел вечер «Женщина в колхозе — большая сила». На этом вечере выступили передовые работницы колхоза с рассказом, как они добиваются успехов в труде и как они сочетают свой общественно полезный труд с ведением личного хозяйства и домашней работой.

Но, к сожалению, еще не все культурно-просветительные учреждения увязывают свою работу с жизнью колхозов и совхозов. В Титовском, Калинкинском и других сельских клубах вся работа сведена к организации драматических кружков, а тематические вечера ими недооцениваются.

Слабая работа отдельных клубов и библиотек объясняется еще низким уровнем руководства ими. Партийным, профсоюзным и комсомольским организациям надо глубже вникать в работу культурно-просветительных учреждений. А душой всей самодеятельной работы клубов, библиотек, красных уголков должны стать комсомольцы. Это они должны быть застрельщиками ярких и увлекательных праздников труда, урожая, девушек, песни, организации факельных шествий и карнавалов.

Вся культурно - просветительная работа должна быть направлена на поднятие трудовой и политической активности трудящихся. Она должна содействовать изучению и распространению опыта передовиков, помогать трудящимся усваивать новейшие достижения науки.

Слово сдержали

Коллектив паровозного депо в январе брал на себя повышенные обязательства ко дню выборов в Верховный Совет СССР. В частности, паровозники дали слово сэкономить 1.500 тонн угля, провести 2.000 тяжеловесных поездов и перевезти в них не менее 350 тысяч тонн сверхпланового груза.

Слово свое они сдержали. К 16 марта по депо было сэкономлено 2.400 тонн топлива, проведено 2.500 тяжеловесов и перевезено в них 450 тысяч тонн грузов сверх плана. **И. Ступак.**

Сообщение
Центральной избирательной комиссии по выборам в Верховный Совет СССР

В воскресенье, 16 марта 1958 года, происходили выборы депутатов в Верховный Совет СССР пятого созыва. Голосование началось повсюду в 6 часов утра по местному времени и закончилось в 12 часов ночи. Выборы в Верховный Совет СССР прошли в обстановке большого патриотического подъема, при высокой политической активности и организованности населения.

Для проведения выборов в Верховный Совет СССР было образовано 1.378 избирательных округов: 738 избирательных округов по выборам в Совет Союза и 640 избирательных округов по выборам в Совет Национальностей.

17 марта 1958 года в Центральную избирательную комиссию поступили предварительные данные об итогах выборов в Верховный Совет СССР от всех окружных избирательных комиссий.

Центральная избирательная комиссия установила, что выборы депутатов Верховного Совета СССР состоялись во всех избирательных округах. По предварительным данным, в выборах приняло участие 133.594.561 избиратель, что составляет 99,97 процента от общего числа избирателей, внесенных в списки избирателей.

За кандидатов в депутаты Верховного Совета СССР, выставленных блоком коммунистов и беспартийных, голосовало в избирательных округах по выборам в Совет Союза 99,57 процента и в избирательных округах по выборам в Совет Национальностей 99,72 процента избирателей, принявших участие в выборах.

Эти данные свидетельствуют о том, что народный блок коммунистов и беспартийных одержал на выборах полную и безраздельную победу.

Окончательные итоги выборов и список депутатов, избранных в Верховный Совет СССР, Центральная избирательная комиссия опубликует 19 марта 1958 года.

Центральная избирательная комиссия по выборам в Верховный Совет СССР.

17 марта 1958 года.

По нашему району

Своевременно и в интересах дальнейшего развития

На состоявшемся собрании члены сельхозартели «Память Ленина» горячо одобрили постановление февральского Пленума ЦК КПСС и тезисы доклада Н. С. Хрущева «О дальнейшем развитии колхозного строя и реорганизации машинно - тракторных станций».

Семидесятилетний колхозник Григорий Иванович Гребельников заявил:

—Коммунистическая партия всегда заботилась о нас, хлеборобах. Так что и данное мероприятие—передача техники в колхозы, как я думаю, будет так же содействовать росту богатства колхозов. Колхозы лучше будут использовать машины, а следовательно, и больше будут производить хлеба, молока и других продуктов. Мое предложение — надо немедленно выкупить технику.

Тракторист Илья Березов сказал:

—Мероприятия партии в изменении производственно-технического обслуживания колхозов отвечают насущным интересам жизни. Теперь у механизаторов больше будет заинтересованности в сохранении машин, в экономии горючего, в производительном использовании техники. Что греха таить, ведь мы, механизаторы, иногда выполняли не те работы, в которых остро нуждается хозяйство, а те, которые давали возможность больше заработать. Теперь этого не будет. Я уже твердо решил перейти работать в колхоз.

Собрание горячо одобрило мероприятия партии и единодушно решило выкупить всю технику МТС, которая работала в колхозе. Одновременно решено отчислять в неделимые фонды не менее 30 процентов от доходов.

Для укомплектования сельхозартели кадрами решено механизаторов, проживающих вне колхоза, принимать в артель на правах переселенцев, оплатить переезд за счет колхоза. Оплату труда оставить гарантийную.

Собрание назначило комиссию по приемке техники, которой поручило немедленно приступить к работе.

И. Шелковников,
секретарь партийной организации колхоза „Память Ленина"

Семена готовятся к высеву

Сельхозартель „Пламя" полностью провела очистку всех засыпанных по плану семян. Семена прошли проверку через контрольно-семенную лабораторию. Сейчас ведется повторная подработка тех семян, которые не прошли при проверке по всхожести или засоренности. 300 центнеров пшеницы и 200 центнеров овса, непригодные к высеву, будут обменены.

Производительно трудится на очистке семян комбайнер Николай Кравченко на машине „ОС-3".

И. Костючик.

* * *

Колхоз „Победа" провел очистку всех семян, приготовленных к весенней посевной кампании этого года, и провел их проверку в контрольно-семенной лаборатории. Все семена пшеницы оказались кондиционными по всем показателям, за небольшим исключением. Колхоз приобрел 300 центнеров пшеницы первой репродукции.

Нам потребуется заменить часть семян овса из-за засоренности овсюгом. Таких семян у нас около 400 центнеров. К началу посевной все семена будут доведены до требуемых кондиций.

Трегубов,
агроном колхоза.

Радостные итоги

Высокие обязательства в честь выборов в Верховный Совет СССР брали животноводы колхоза «Гигант». И слово свое они сдержали. Второй месяц наша артель сохраняет первенство по надою молока. За два месяца надоено по 414 килограммов на фуражную корову.

В первой комплексной бригаде, которой руководит П. Х. Молочков, за это время получено по 440 килограммов на фуражную корову. По 500 с лишним килограммов надоили доярки Слава Бек, М. В. Еркаева, З. Ф. Бобракова, О. П. Щербакова.

Хороший производственный подарок Родине сделали в эти дни колхозные чабаны. По 113 ягнят от 100 овцематок получили Анна Шубина и Александра Коноплева, по 112 ягнят получили А. Куть и Степан Данекин, по 100 ягнят на 100 маток получили Иван Гриник, Б. Замышляев и И. Подгирный. Без единого случая падежа телят в это время работали телятницы С. Ищук, М. Близняк, Л. Иванова, В. Мишина и другие.

Т. Белоус,
председатель колхоза „Гигант".

Технику приняли

Сельхозартели зоны Тарасовской МТС начали принимать технику машинно-тракторных станций.

Комиссия по передаче машин уже подписала акт о продаже техники в колхоз «Гигант». Эта сельхозартель выкупила девятнадцать тракторов: десять «ДТ-54», один «С-80», три «СХТЗ-НАТИ», четыре «Беларусь», один «У-2». Купили девятнадцать плугов, 21 сеялку, семь культиваторов. Вся техника, предназначенная для проведения весенних полевых работ, принята колхозами в технически исправном состоянии.

Одновременно артель приняла и хлебоуборочные машины: 15 комбайнов «С-6», 3 — «С-4», один—«РСМ-8», один силосоуборочный комбайн, 16 лафетных жаток. Кроме того, передано много сельскохозяйственного инвентаря и приспособлений, необходимых для эксплуатации тракторного парка.

В ближайшие дни машины будут полностью приняты и другими колхозами.

М. Торгунаков,
диспетчер Тарасовской МТС.

ШКОЛЬНАЯ ЖИЗНЬ

***

Методическое объединение окуневского куста

Вот уже в течение двух лет работает методическое объединение учителей начальных классов окуневского куста. Целью своей работы оно ставит повышение методического уровня учителей, пропаганду передового опыта работы учителей по обучению и воспитанию учащихся первых—четвертых классов.

Перед совещаниями методического объединения, которые проводятся ежемесячно, учителя школ присутствуют на двух-трех открытых уроках по разным предметам. После чего эти уроки тщательно разбираются, указывается положительное в уроке и рекомендуются методы его применения в работе учителя в своем классе, а также даются советы по изжитию недостатков в работе.

Учителя очень серьезно и тщательно готовятся к урокам и проводят их в большинстве своем хорошо. Тщательно готовятся и доклады учителей об опыте своей работы.

Темы докладов назначаются самими учителями еще на предыдущем собрании. Берутся те вопросы, которые являются самыми необходимыми, актуальными в работе учителей.

Так прослушаны были доклады на темы: «Словарная работа с учащимися в процессе обучения» (Л. Ф. Отставнова), «Приемы устного счета» (А. Ф. Коробкова), «Изготовление и применение наглядных пособий при решении задач в 1—2 классах» (К. Н. Морозова) и ряд других докладов.

На занятиях методического объединения учителя ставят и вопросы воспитания учащихся. Такими докладами были: «Честь школьника» (Ф. Ф. Анисимова), «Как провести классный час по правилам для учащихся» (В. Н. Стерхова), «Как провести сбор отряда» (Е. Т. Еремина).

Кроме открытых уроков и теоретических докладов, на занятиях методического объединения проводятся практикумы по выразительному чтению, по естествознанию, физкультуре, пению и другие.

На каждое методическое объединение учителя школ привозят тетради по арифметике, грамматике и чистописанию. Взаимный просмотр дает тоже многое: учителя обмениваются опытом работы над выработкой каллиграфически правильного письма, букв и цифр, изучается система письменных работ в школах куста.

Такой широкий обмен опытом положительно сказывается на работе учителей. Обнаружив однообразие в проведении письменных работ, учителя решили проводить не менее одного раза в неделю занятия творческого характера: сочинение, изложение, работа по картинке.

М. Аверин,
директор Окуневской семилетней школы.

Спасибо тимуровцам

Пионеры второго звена 4 класса „А“ школы № 1 еще с начала учебного года создали свою тимуровскую команду. „Тимуром“ избрали Лиду Токарь. Она же и вожатая звена.

Команда регулярно бывает у престарелых Петра Петровича и Марии Алексеевны Токарь. Они моют пол, убирают в ограде, приготовляют дрова, приносят воду. Иногда ходят в магазин за покупками. А на днях тимуровцы сбросали снег с крыш.

Петр Петрович Токарь прислал в школу письмо, в котором горячо благодарит учителей и всю тимуровскую команду: Лиду, Шуру и Вову Токарь, Толю Бражникова, Володю Огнева, Толю Кормина и Леню Архипова.

„...Я до слез рад, что дети растут такими умными, добрыми. Пусть же им будет дорога в жизнь широкая, а счастье — бескрайнее,“ **—заканчивает свое письмо Петр Петрович.**

К. Зройченко,
старшая пионервожатая школы № 1.

БЛАГОДАРЮ ОТ ВСЕГО СЕРДЦА

Проработав в школе 34 года, я ушла на пенсию по старости. Сейчас проживаю в деревне Уфимцево, Лебедевского сельсовета.

Состояние здоровья у меня незавидное: частенько прибаливаю. Однако я не одинока. Ко мне часто приходят из школы тимуровцы. Они убирают помещение, пилят и колют дрова, приносят воду и т. д.

Эта сердечная забота обо мне является большим целебным средством для моего здоровья.

Хочется от всего сердца выразить свою благодарность пионерам-тимуровцам: Вере Тюриной, Марусе Черепановой, Кате Аверькиной, Тане Ахмаметьевой, Тамаре Черской, Наде Кривошеевой, Вите Портнягину, Пете Жердеву, Лёне Чиглинцеву, Юре Чекалдину. Так же горячо благодарю учителей Уфимцевской школы Георгия Васильевича и Галину Силимоновну Шубиных, которые так умело воспитывают детей.

Т. Коноплева,
учительница-пенсионерка.

Хорошее начинание

8 марта в школе № 2 поселка Промышленная проходил вечер художественной самодеятельности детей, на который были приглашены родители. Дети поздравили родителей с Международным женским днем 8-е марта и показали свою самодеятельность.

Вечер прошел интересно Все родители и учащиеся остались довольны. В заключение дети преподнесли своим мамам подарки.

Такое мероприятие особенно радует нас, родителей учащихся первого класса «А», где учительницей Лидия Андреевна Сергеева. Наши дети с первого школьного года в воспитании получают правильное направление. Это начинание хорошее, и его надо сделать традиционным.

Л. Титова,
М. Дорошина,
В. Ощепкова
и другие.

Полезно перенять и нам

В начале марта я в составе комсомольской делегации нашего района побывала в Тогучинском районе и ознакомилась там с пионерской работой.

Особенно мне понравилась пионерская работа в семилетней школе № 44 города Тогучин. Пионеры в ней имеют тимуровские команды. Они взяли на учет всех престарелых и выяснили, кто в какой помощи нуждается, ежедневно или по периодам. Устраивают в командах тайные сходки, на которых договариваются, когда, кому и чем помочь.

Пионеры школы изучают историю революционных событий в своем районе, совершают походы к местам революционных событий, привели в порядок памятники героям гражданской войны. В памятные дни устраивают шествия и возлагают венки из цветов, устраивают сборы дружин.

В период подготовки к выборам пионеры создали свою самодеятельность для обслуживания избирателей. При агитпунктах очень часто выступают с концертами перед избирателями.

Пионеры бывают и на предприятиях шефствующих организаций, оказывают помощь в оборудовании красных уголков, выпускают стенные газеты: «Голос школы», «Вести из школы» и другие.

Сейчас пионеры начали деятельную подготовку к достойной встрече дня рождения пионерской организации—19 мая. Пионеры делают модели самолетов, вышивают, разучивают стихи, песни и т. д. Среди пионеров хорошо налажена товарищеская помощь в учебе, чтобы к славной годовщине не иметь отстающих в учебе.

Пионерским организациям оказывают большую помощь комсомольцы предприятий и учреждений. Комсомольцы-производственники бывают на сборах отрядов и дружин, проводят беседы, устраивают встречи пионеров с ветеранами производственных предприятий, ходят с пионерами на экскурсии и т. д.

Делегация нашего района много хорошего переняла у тогучинцев, и все это можно применить в практической жизни пионеров нашего района.

А. Бахтина,
старшая пионервожатая средней школы № 2.

Семинар учителей в Морозово

На днях в Морозовской начальной школе состоялся семинар заведующих начальных школ Калинкинского, Морозовского, Горбуновского, Лебедевского и Окуневского сельсоветов. На семинаре были прослушаны доклады: „Планирование работы в школе“, „Внедрение элементов самостоятельной работы учащихся на уроке“, Как разбирать посещенные уроки“, „Внеклассная работа в начальной школе“ и другие.

Руководители школ посетили восемь открытых уроков.

Такие же кустовые семинары прошли в Васьковской и Шипицынской начальных школах.

Некоторые вопросы изучения иностранного языка в школе

Для того, чтобы учащиеся успешно изучали иностранный язык, им необходимо систематически заниматься не только в школе, но и дома. Сейчас для изучающих английский, немецкий или французский языки издано много книг для дополнительного чтения.

Если ребята будут читать лишь учебник, то вряд ли они будут знать по-настоящему немецкий или английский язык. Поэтому мы требуем от наших учеников, чтобы они регулярно читали доступные им книги на немецком языке.

У нас в школе это делается так. Ученик шестого или седьмого класса в течение определенного времени (недели или несколько больше) готовит сказку, рассказ или статью на немецком языке. Он читает первый раз вслух без перевода, стараясь понять общий смысл, затем читает и выписывает в тетрадь или на отдельный лист незнакомые слова, находит их перевод и основные формы в словаре, переводит отдельные предложения, а потом весь текст на русский язык устно.

Перевод на русский язык должен быть сделан точным по смыслу и литературным по форме. Это позволяет ученику лучше понять и оценить все богатства и выразительные средства русского языка, ибо часто из 3—4 возможных вариантов русской фразы приходится выбирать ту, которая более соответствует данному контексту. Затем ученик готовит 10—12 строчек текста, которые ему особенно понравились, для выразительного чтения в классе. Это серьезная работа, но она совершенно необходима. Иначе ученик не научится свободно читать и понимать книги, газеты и журналы на иностранном языке.

Серьезную помощь учащимся в развитии навыков устной речи оказывает демонстрация диафильмов на немецком языке. Эту работу можно проводить во всех школах.

Как это делается, например, в нашей школе?

Ученикам седьмого класса было сообщено, что на следующем уроке будет демонстрироваться на немецком языке диафильм «В лесу». Учитель предложил учащимся повторить все слова на тему «Лес», «Времена года», повторить текст параграфа № 3 («Зима в лесу»).

На следующем уроке после опроса началась демонстрация фильма. Часть рамки в фильмоскопе надо заранее закрыть плотной бумагой, чтобы не видно было надписей под рисунками на ленте. Каждый кадр диафильма подробно объяснялся на немецком языке учителем. После этого учащиеся устно объясняли кадры диафильма на немецком языке, а если это не удавалось, учитель ставил наводящие вопросы. К следующему уроку ученики добросовестно подготовились к описанию кадров диафильма. Особенно хорошо это удалось Нине Брагиной, Нине Клейменовой, Галине Гилевой. Учащиеся сами признали, что «картинка помогает говорить».

Художественная самодеятельность, выпуск стенгазет на иностранном языке имеют большое значение для упрочения знаний по немецкому языку.

Учащиеся кружка немецкого языка решили принять участие в смотре художественной самодеятельности на немецком языке, который состоится в марте в школе совхоза «Заря». Ученики 5—7 классов готовят на немецком и русском языках «Песню о Родине» «Голубь мира», «Загадка» и др.

Большой интерес вызывает у учащихся переписка с пионерами Германской Демократической Республики. Из переписки с пионерами города Цвиккау ребята узнали, что немецкие школьники в качестве иностранного языка изучают русский.

Ученица 8 класса центральной школы города Цвиккау Ева Дидрих прислала письмо на имя шестого класса «А», где учится Таня Блок, которая давно с ней переписывается. Письмо было написано по-немецки. Ребята сначала впали в уныние: «Где нам понять?!» Однако после первых слов письма, которое читал учитель, они убедились, что «понять можно» и сами перевели все письмо на русский язык.

К 8 марта ребята выпустили немецкую стенгазету «Роте Фане» («Красное знамя») № 2, в которой кратко рассказано о Международном женском дне, о борьбе женщин за мир, за счастье детей, об успехах и недостатках в изучении иностранного языка в нашей школе, немецкие и соответствующие им русские пословицы и «крылатые» фразы.

К сожалению, не все учащиеся активно изучают иностранный язык. Это чаще всего те ребята, которые слабо знают русский язык. Часто от них приходится слышать:

—Русский никак не изучу, а тут еще немецкий.

Хочется им ответить словами Надежды Константиновны Крупской:

«Многие отделяют изучение иностранных языков от изучения родного языка, а между тем одно с другим неразрывно связано. Изучение иностранных языков обогащает родной язык».

Г. Яшинский,
учитель немецкого языка семилетней школы совхоза „Ударник“.

Устные журналы

Одним из интересных и доходчивых мероприятий в культурно-массовой работе является организация и проведение устных журналов. Устный журнал может провести и подготовить любой коллектив интеллигенции нашего района—Дома культуры, клуба, библиотеки, школы.

Устный журнал ставит своей целью разъяснять трудящимся села постановления Партии и Советского правительства, ход выполнения исторических решений XX съезда КПСС, информировать о важнейших событиях в нашей стране и за рубежом, рассказывать о новых достижениях науки и техники в нашей стране и за рубежом, популяризировать опыт передовиков производства в промышленности и сельском хозяйстве и т. д.

Особенность устного журнала состоит в том, что он как бы воспроизводит последние новости со сцены в устной форме силами редколлегии журнала и его актива. В ходе просмотра журнала зритель получает ответы на события последних дней, а наряду с теми или иными сообщениями показываются отдельные номера художественной самодеятельности, киножурналы, отрывки из спектаклей и т. д.

Для организации устных журналов необходимо при клубе или библиотеке создать постоянную редколлегию, определить его название, сроки проведения (один раз в 1—2 месяца), о чем извещается при проведении 1-го номера журнала.

Устные журналы в наших клубах и библиотеках уже начали проводиться. В январе был проведен устный журнал «Новости жизни» Промышленновской районной библиотекой совместно с РК ВЛКСМ и учащимися 56 средней школы, в марте—в Титовском сельском клубе.

В конце января был проведен устный журнал «Новости жизни» в Падунском Доме культуры. Там было подготовлено 6 «страниц». В первой «странице» о международном положении выступил директор Падунской средней школы т. Мостовщиков. В течение 30 минут он интересно и доходчиво рассказал о последних международных событиях, о создании Объединенной Арабской Республики, о комментариях иностранных газет на советские предложения о созыве совещания на высоком уровне и т. д.

Во второй «странице» участниками художественной самодеятельности Дома культуры были исполнены песни советских композиторов о мире и дружбе между народами. В третьей «странице» врач Падунской больницы т. Валфоломеенко рассказала о новых методах сложных хирургических операций.

В ходе устного журнала выступил агроном Титовской МТС т. Поскольный, который на конкретных примерах убедительно доказал преимущество раздельной уборки зерновых. Был продемонстрирован киножурнал «Техника безопасности при ремонтных работах в МТС». Закончен устный журнал был концертом художественной самодеятельности.

Устный журнал прослушали 200 человек. Присутствовавшие тепло встретили новую форму в работе Дома культуры.

Следует заметить, что устный журнал оказался несколько длинным, он продолжался около 3-х часов, что утомило зрителей. Не все номера художественной самодеятельности были правильно и удачно подобраны. Совершенно некстати, например, была показана интермедия «Укушенный».

Доходчивая и интересная форма в культурно-просветительной работе не находит место в клубе им. Кирова, а возможности для этого здесь есть.

Нет сомнения, что эта новая форма найдет широкое применение в учреждениях культуры района.

И. Киприянов,
зав. отделом культуры.

Одной из лучших производственниц завода „Спецмашдеталь" является Мария Васильевна Бакирова. На штамповке обувной пряжки она, как правило, выполняет нормы на 150—160 процентов.

НА СНИМКЕ: **М. В. Бакирова.**

Ревизионные комиссии должны работать лучше

На прошедшем собрании уполномоченных пайщиков Горбуновского сельпо были подведены итоги работы за прошедший 1957 год. Их можно бы признать вполне удовлетворительными, если бы не некоторые ненормальности, недоработки. План товарооборота сельпо выполнило на 102 процента, на 100 процентов выполнен план заготовок продуктов и сельхозсырья. Некоторые магазины выполнили план товарооборота на 120—130 процентов. Безусловно приятно было докладывать об этом председателю сельпо т. Гутову.

Но одновременно с этим некоторые торговые точки не выполнили плана товарооборота, допущена значительная растрата кооперативных средств. Работа Горбуновского сельпо за истекший год позволяет сделать вывод о необходимости оживления работы лавочных и ревизионных комиссий, о необходимости правлению сельпо чутко прислушиваться к сигналам покупателей.

П. Апарин.

Соревнование продолжается

Коллектив молочнотоварной фермы колхоза «Победа» прошлый хозяйственный год закончил с неплохим результатом. На каждую фуражную корову надоено по 2.328 килограммов молока. Такой результат достигнут впервые в нашей артели да и в районе. Отдельные доярки получили по 2.600—2.700 килограммов молока на фуражную корову.

Анисья Михайловна Баева надоила по 2.716 килограммов от каждой коровы своей группы, Эрна Федоровна Вульферт—по 2.637 килограммов. Из 21 доярки 13 надоили более 2.000 килограммов каждая.

Эти успехи пришли не сами собой. В начале года каждая доярка взяла на себя повышенные обязательства и в течение всего года боролась за их выполнение. С этой целью было широко развернуто социалистическое соревнование доярок. А. М. Баева соревновалась с Э. Ф. Вульферт, А. Д. Владимирова—с А. А. Игумновой, В. А. Зайцена—с М. Ф. Понкратовой и т. д. Соревновались между собой и скотники. Скотники первого дойного гурта (старший скотник В. Г. Жеребцов) соревновались со скотниками второго дойного гурта (старший скотник И. И. Рейнш). Соревнование доярок и скотников продолжается и в этом году. Комсомольско-молодежная группа из шести доярок, в числе которых Е. К. Малышко, М. Я. Маевская, В. П. Подтуркина, М. Б. Лемке, А. М. Плебух и Ю. Е. Иванова, развернула соревнование в честь 40-й годовщины Ленинского комсомола. Их обязательства — получить от 2.500 до 2.800 килограммов молока на фуражную корову.

Успеху коллектива животноводов способствовало то, что в летнее время было уделено большое внимание подкормке коров в стойлах зеленой массой из естественных трав или зеленкой и корнеплодами. Для этого были оборудованы навесы и ясли. Для подвозки кормов правление колхоза на все летнее время выделяло автомашину. С 20 августа дойные гурты были поставлены на стойловое содержание. Коровы на пастбище выгонялись только в порядке прогулки. В основном же коров кормили в скотопомещениях турнепсом, рубленой кукурузой, давали немного концентратов. Благодаря осуществлению этих мер годовой надой на фуражную корову против 1956 года вырос на 506 килограммов. Перед наступлением зимовки этого года коллектив доярок проделал большую работу по подготовке скотных дворов к зиме. Их силами были оштукатурены и побелены внутри и снаружи два коровника и телятник.

Перед коллективом животноводов в этом году стоит еще более сложная задача. Мы обязались надоить на каждую фуражную корову по 2.500 кг молока. В пересчете на 100 гектаров сельхозугодий это составит не менее 100 центнеров молока. Перед нами стоит вторая не менее важная задача—довести поголовье коров к концу года до 340 голов. Предстоит закупить 130 телочек для пополнения дойных гуртов.

В этом году мы будем продолжать соревнование с животноводами колхоза имени Сталина. Передовые наши доярки в эти зимние месяцы добиваются хороших показателей. Среднесуточный надой за февраль у А. М. Баевой составил 8,3 кг на фуражную корову, или 233 кг в месяц. По 220 килограммов от каждой коровы получила Е. К. Малышко, по 217—В. А. Зайцева, по 215—Э. Ф. Вульферт. В хорошем состоянии стараются содержать своих коров все наши доярки. Неплохо работают телятницы и скотники. На МТФ создан большой запас грубых кормов.

Коллектив доярок и скотников артели «Победа» вносит свой посильный вклад в решение всенародной задачи—догнать США по производству продуктов животноводства на душу населения.

М. Морозов,
зав. МТФ колхоза „Победа".

Такая работа медпункта нас не удовлетворяет

Медицинский пункт деревни Портнягино работает явно ненормально. По месяцу, а иногда и более на его дверях висит замок. Так было с ноября по декабрь 1956 года, с января по март 1957 года; и в наступившем году тот же замок и на том же самом месте красовался с начала января до половины февраля.

Главному врачу района нужно обратить внимание на работу сельских медпунктов и обслуживающих их молодых специалистов, больше интересоваться их работой, знать их нужды. Тогда, может быть, не было бы того, что имело место в Портнягинском медпункте.

В 1956 году здесь работала фельдшер М. Михайличенко. Работала хорошо, население было довольно ее работой, но с ноября 1956 года под видом отпуска бросила работу. Так же получилось в 1957 году с фельдшером Г. Никотиной. Так, за два с небольшим года, сменилось три медицинских работника. Ненормальной работе медицинских пунктов на селе пора положить конец.

П. Андреев.

СПОРТ

Борьба за приз

11 марта была проведена встреча на первенство района по хоккею с мячом между двумя школьными командами—школы № 56 и второй средней школы.

Нападающие команды школы № 56 часто создавали опасность воротам школы № 2, но добиться успеха не смогли, проиграв эту встречу со счетом 2:3.

Таким образом, первое место в розыгрыше первенства по хоккею с мячом 1958 года присуждено команде хоккеистов школы № 2.

⁂

15 марта в присутствии многочисленных болельщиков состоялась последняя игра на первенство района по хоккею с мячом. Встретились команды паровозного депо и средней школы № 56. Игра проходила в обоюдных острых атаках и закончилась победой паровозников со счетом 8:2.

Некоторым участникам команд, хорошо проведшим все игры, будет присвоен райкомом физкультуры спортивный разряд по хоккею с мячом.

Команде средней школы № 2, занявшей первое место, вручается кубок. Команды паровозного депо и средней школы № 56, занявшие второе и третье места, награждены грамотами.

⁂

16 марта на катке райцентра состоялась встреча хоккейных команд «Локомотив» и средней школы № 2. Они решили еще раз померяться силами. На этот раз железнодорожники превосходили своих противников во всех игровых отношениях.

Игра закончилась со счетом 11:1 в пользу «Локомотива».

Затем провели игру команды средней школы № 56 (пос. Промышленная) и Падунской. Выиграла команда школы № 56 со счетом 9:2

Хоккей стал излюбленным видом спорта

На днях была проведена очередная игра между командами «Локомотив» и общества «Урожай» (завод). Заводцы до встречи провели несколько тренировок, поставив перед собой одну цель—обыграть железнодорожников.

Когда мяч был введен в игру, заводцы энергично ринулись в атаку. Защита локомотивцев не смогла сдержать быстрый темп заводских хоккеистов. В их игре была заметна неслаженность. Нападающие заводцев своими прорывами в первой половине игры добиваются преимущества и уходят на отдых со счетом 4:2 в свою пользу.

Второй тайм начинается энергичными и слаженными атаками «Локомотива». Вскоре счет сравнялся. Игра принимает острый характер. То у одних, то у других ворот создаются опасные комбинации. Несколько раз выравнивался счет благодаря техническому преимуществу и сплоченности локомотивцев. Они сумели добиться победы над заводцами со счетом 7:5.

На второй день состоялись три встречи хоккейных команд обществ «Локомотив» и «Урожай».

Во встрече «Локомотив» (паровозное депо)—«Урожай» (средняя школа № 2) победу одержали учащиеся со счетом 7:6.

Затем команда «Локомотив» (паровозное депо) провела товарищескую встречу с падунскими хоккеистами. Игра закончилась со счетом 4:4.

Первую очередную игру провели между собой команды «Урожай» (завод) и средней школы № 56. Преимущество имели учащиеся школы № 56. Обе половины игры они провели в энергичном темпе и добились победы со счетом 7:4.

В. Головнин.

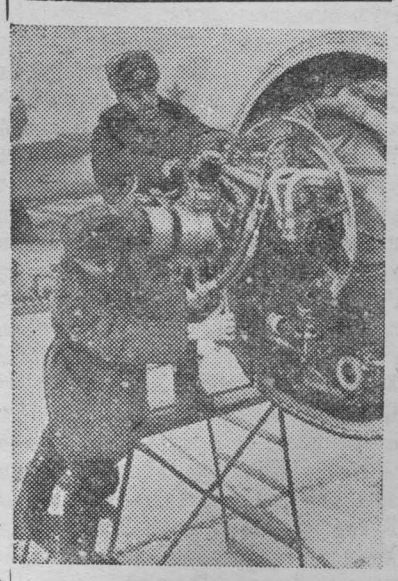

Подготовка бомбардировщика к полету. Лучшие техники соединения, отличники боевой и политической подготовки рядовой М. Рахматулин (слева) и техник-лейтенант В. Медянцев за работой.

Фото Н. Рахманова и В. Мастюкова. Фотохроника ТАСС.

Советы специалиста

Что дает искусственное осеменение сельскохозяйственных животных

Увеличение продуктивности животных должно идти прежде всего за счет улучшения кормления и условий содержания скота. Однако по своим индивидуальным качествам не все животные высокопродуктивные и не все одинаково отзывчивы на улучшение условий кормления и содержания. Известно, что при одних и тех же условиях кормления и содержания даже на совершенно одинаковых по питательности кормовых рационах и при прочих равных условиях, удои коров бывают различны. Особенно большая разница бывает в жирности и в содержании белков в молоке.

Например, если овца по своей природе грубошерстная, то условиями содержания и кормления изменить качество ее шерсти нам не удастся.

В этих случаях приходится улучшать породные качества животных путем использования в случке производителей, происходящих от высокопродуктивных родителей, стойко передающих по наследству свои качества.

Нередко случается так, что сам производитель хороший и происходит от хороших родителей, а потомство его не отличается высокой продуктивностью. Поэтому не следует таким производителем покрывать большое количество маток, пока не проверишь его по качеству потомства. Но если есть все данные, что производитель хорошо передает потомству ценные продуктивные качества, то такого производителя необходимо использовать в случке с максимальной нагрузкой путем искусственного осеменения.

Наш колхоз «Ударник полей» уже много лет применяет искусственное осеменение коров и второй год применяет искусственное осеменение овец. На пункте искусственного осеменения крупного рогатого скота мы осеменяем не только общественное стадо коров, но и всех коров, принадлежащих колхозникам, рабочим и служащим поселка Промышленная. На нашем пункте осеменяется ежегодно почти до двух тысяч голов коров и телок, и мы получаем очень хорошую оплодотворяемость.

Как мы этого добиваемся?

На пункте у нас стоят два производителя помеси остфриз третьего поколения — Лубок и Мрамор. Оба — сыновья быка Цезаря из Октябрьского племсовхоза. Оба они класса элита. По развитию и продуктивности своих матерей характеризуются они так: Лубок—возраст 7 лет, живой вес 980 кг, удой матери за 1950 год по 2-й лактации за 226 дней 3.667 кг, жирность молока 3,88. Примерно такую же характеристику имеет и Мрамор.

Кроме этих двух быков у нас есть еще два, заменяющих их: Букет и Абрикос. Лубок и Мрамор работают на пункте уже 4 года. Каждый из них осеменяет по 500 — 700 голов ежегодно. Оба они энергичного темперамента, безотказны в случке, дают за раз 8—12 кубиков семени, что хватает на осеменение 50—60 коров.

Осеменение коров мы производим двукратно в одну охоту—утром и вечером, с промежутками в 10—12 часов. Семя получаем дуплетом, т. е. двукратно, производителей используем через день. Свежеполученное семя мы разбавляем глюкозным разбавителем с добавлением в разбавитель лимоннокислого натрия и желтка свежего куриного яйца не старше 3-дневного хранения. Разбавление производим в 3—4 раза, т. е. на 1 часть семени 3—4 части разбавителя. Разбавленное семя сохраняем в специальных термосах при температуре 0° в течение 3—5 суток.

В летний период мы коров осеменяем непосредственно на выпасах, а в зимний период—в манеже пункта при МТФ.

Что дает нам искусственное осеменение? Прежде всего при естественной случке на случной контингент поселка Промышленная потребовалось бы не менее 30 производителей. Это значит в 10 раз больше затрат кормов, помещений и рабочей силы. Искусственное осеменение позволяет доводить нагрузку на каждого производителя в 15—20 раз больше, чем при естественной случке, тем самым получить больше приплода от ценных производителей. Кроме того, искусственное осеменение позволяет значительно продлить срок племенной службы производителей.

Обычно при вольной случке производителя можно использовать не более 3—4 лет, после чего он, как правило, выходит из строя по разным причинам. При искусственном осеменении производителей можно использовать 10—12 лет. При искусственном осеменении почти полностью ликвидируется яловость коров. В нашем колхозе, как правило, оплодотворяемость достигает ежегодно свыше 98 процентов. Искусственное осеменение позволяет нам правильно производить подбор маток к производителям, независимо от местонахождения маток, а следовательно, лучше построить племенную работу в животноводстве.

Искусственное осеменение является не только основным методом борьбы с яловостью, но и лучшим методом борьбы с распространением инфекционных заболеваний половых органов животных.

Наш колхоз в 1958 году переходит на осеменение коров привозной спермой, которую будем получать с Кемеровской Государственной станции искусственного осеменения. Колхозы им. Ленина, им. Чкалова и «Рассвет» в 1958 году также переходят на искусственное осеменение коров по нашему примеру. С этой целью у нас на пункте от них сейчас уже обучается 5 человек техников по искусственному осеменению. Во всех этих колхозах организуются новые пункты по искусственному осеменению.

А. Рупперт,
зав. пунктом искусственного осеменения к-за „Ударник полей“
Промышленновского района.

Новые книги о технике

В техническую библиотеку узла Промышленная поступила новая техническая литература.

Ватурин А. А. и др. „Справочник мастера тяговой подстанции электрифицированных жел. дорог постоянного тока“. Трансжелдориздат. 1957 г. В справочнике приводятся технические данные аппаратуры и оборудования, применяемых на тяговых подстанциях электрифицированных жел. дорог постоянного тока и сведения об их эксплуатации, ремонте и испытании. Справочник рассчитан на мастеров и ремонтный персонал тяговых подстанций.

Грубер и др. „Устройство, эксплуатация и ремонт тяговых подстанций“. 2-е изд. Трансжелдориздат. 1957 г. В книге описаны устройство, аппаратура и схемы тяговых подстанций электрических жел. дорог, а также освещается эксплуатация и ремонт их оборудования. „Экономика транспорта“. 2-е переработанное издание под ред. проф. С. К. Данилова. 1957 г. В учебнике излагаются экономические вопросы развития и работы железнодорожного транспорта СССР, дается технико-экономическая характеристика его материально-технической базы, выявляется экономическая эффективность использования основных средств, рассматриваются принципы и методика планирования, системы оплаты труда, калькуляция себестоимости перевозок и финансирования. Учебник может быть использован всеми работниками жел. дорог, самостоятельно изучающими экономику транспорта.

Л. Сизякова.

Тунис. В лагере алжирских беженцев в районе Тала-Касэрин.

Фото агентства Интерконтиненталь.

★ ★

Решение бюро Всекитайского комитета Народного политического консультативного совета

ПЕКИН, 17 марта. Как сообщает агентство Синьхуа, 50-е заседание бюро Всекитайского комитета Народного политического консультативного совета второго созыва приняло решение об отстранении правых элементов с руководящих постов во Всекитайском комитете НПКС. В решении говорится:

Отстранить правый элемент Чжан Боцзюня от должности заместителя председателя Всекитайского комитета НПКС. Вывести правые элементы—Чжан Найци, Чэнь Мин-шу, Ло Лун-цзи, Хуан Ци-сяна, Цянь Дуань-шэна, Е Гун-чжо, Лю Вана, Ли Мина, Ван Бао-чжэня из состава членов бюро Всекитайского комитета НПКС.

(ТАСС).

Массовый митинг в Бандунге

Выступление президента Сукарно

ДЖАКАРТА, 17 марта. По сообщению радио Джакарты, 16 марта в Бандунге—главном городе провинции Западной Явы—состоялся массовый митинг, на котором присутствовало около миллиона человек. На митинге с большой речью выступил президент Сукарно. Коснувшись истории борьбы индонезийского народа за свободу и независимость, президент Сукарно отметил, что народ Индонезии всегда стремился к единству, к созданию единого государства, в котором были бы объединены все районы, все большие и малые острова.

Президент Сукарно подчеркнул, что сепаратистская клика Хусейна—Правиранегара на Центральной Суматре защищает интересы колонизаторов и является кликой предателей. В то время как весь индонезийский народ поддерживает активную независимую политику Индонезии на международной арене, выступает за дружбу и сотрудничество с другими народами, за ликвидацию военных блоков, эта клика предателей действует в совершенно противоположном направлении, выступает на стороне одного из блоков, стремясь втянуть в него Индонезию. Президент обратился ко всем партиям и общественным организациям, ко всем слоям общества с призывом сплотиться воедино вокруг нынешнего правительства.

* * *

ДЖАКАРТА. 17 марта. Официальный представитель индонезийской армии заявил, что правительственные войска заняли Сри-Спак-Индрапура на реке Спак. С занятием этого и других пунктов правительство установило полный контроль над районом между Паканбару и восточным побережьем Центральной Суматры.

(ТАСС).

Выступление президента Тито на предвыборном митинге в Белграде

БЕЛГРАД, 16 марта. Сегодня в Белграде состоялся многотысячный предвыборный митинг, на котором с речью выступил кандидат в депутаты Союзного веча Союзной народной скупщины президент ФНРЮ Иосип Броз Тито, остановившийся на внутренних и международных вопросах. Как сообщает агентство ТАНЮГ, президент остановился на развитии самоуправления и других вопросах внутреннего положения страны.

Касаясь международного положения, Тито заявил, что нельзя сказать, что оно благоприятно; оно снова вызывает озабоченность. В связи с этим он указал на Индонезию, подчеркнув, что он опасается, не намереваются ли некоторые международные круги, которым нравится «холодная война», начать здесь поход, который может зажечь весь мир.

Президент Тито отметил, что и на Средиземном море, в Алжире, Тунисе и т. д. также происходят вызывающие беспокойство дела.

Президент Тито указал, что Югославия выступает за проведение совещания на высшем уровне. Он снова говорил о необходимости участия в таком совещании и некоторых стран, не принадлежащих ни к одному военному блоку.

Тито заявил, что он был счастлив, когда увидел советские предложения, которые, по его мнению, были весьма реальными и приемлемыми, но что он сейчас несчастлив, когда видит, что делаются различные контрпредложения, направленные на то, чтобы этой встречи на высшем уровне не произошло.

Президент подчеркнул, что Югославия выступает против размещения ракетных установок в Италии. Он подчеркнул далее, что Югославия согласна с польским планом создания безатомной зоны. Югославия будет продолжать идти по пути сотрудничества со всеми странами, учитывая прежде всего интересы борьбы за мир и за равноправие между народами.

(ТАСС).

Редактор Ф. Д. БУКАТОВ.

Коллектив редакции и типографии газеты „Красное знамя“ выражает глубокое соболезнование секретарю редакции Садову Петру Александровичу и его семье по поводу смерти отца

САДОВА АЛЕКСАНДРА ДМИТРИЕВИЧА

Контора связи принимает заявки на установку радиоточек.

Артель „Объединение“ принимает шерсть в обмен на готовые валенки разных размеров в неограниченном количестве.

Ремонтно-строительной конторе райкомхоза **требуются** на постоянную работу **прораб-строитель, плотники, каменщики, штукатуры и разнорабочие.**

Обращаться в контору райкомхоза при поселковом Совете.

Клуб имени Кирова
20—21 марта
кинофильм
Вторая жена
Начало сеансов: 6—8—10 час. вечера.
Дети до 16 лет не допускаются.

АДРЕС РЕДАКЦИИ: пос. Промышленная, ул. Крупская, № 20. Телефоны: редактора и отдела партийной жизни—56, секретаря—79. отделом сельского хозяйства и промышленно-транспортного—101. транспортный телефон—1—51. типографии—187.

Заказ № 237 Типография газеты „Красное знамя“ Тираж 3000 экз