Ленинградская ордена Ленина библиотека ГАЗЕТНО-ЖУРНАЛЬНЫЙ ФОНД

Пролетарии всех стран, соединяйтесь!

СЕЛЬСКАЯ ПРАВДА

ОРГАН ПАРТКОМА НОВОКУЗНЕЦКОГО СОВХОЗНО-КОЛХОЗНОГО ПРОИЗВОДСТВЕННОГО УПРАВЛЕНИЯ И НОВОКУЗНЕЦКОГО РАЙСОВЕТА ДЕПУТАТОВ ТРУДЯЩИХСЯ

№ 48 (339) | Понедельник, 21 апреля 1964 года | Цена 2 коп.

Колхозники, работники совхозов, сельские механизаторы! Настойчиво внедряйте механизацию, достижения науки и передовой опыт! Лучше изучайте, хорошо используйте и берегите технуку!

(Из Призывов ЦК КПСС к 1 Мая 1964 года)

Будем с прибылями!

Решения февральского Пленума ЦК КПСС обязывают нас пересмотреть свои планы, сделать расчеты, чтобы вывести хозяйство в рентабельные.

В области растениеводства коллектив совхоза «Бурлаковский» намечает поднять урожайность картофеля до 150 ц с каждого из 950 гектаров. Это наполовину выше плана. При такой урожайности соберем не 9 500, а 14 250 тонн картофеля. Только от реализации сверхпланового картофеля получим 52 250 рублей.

Большие планы у хлеборобов — собрать с гектара не по 13, а по 15 центнеров зерна. Это даст дополнительно 14 130 центнеров, или 2826 рублей прибыли. 450 гектаров картофеля мы уберем с помощью машин. Это принесет 2200 рублей экономии.

Осуществление этих планов даст дополнительно 57 276 рублей.

Скоро перегоним скот в летние лагеря. Мы продумали организацию зеленого конвейера. Для подкормки скота засеем 497 гектаров горохоовсяной смесью, 69 га — озимой рожью с подсевом гороха, 90 га — кукурузой и 120 га — корнеплодами. По нашим подсчетам за каждые 8 центнеров зелени мы получим центнер молока. За счет зеленого конвейера мы увеличим выход молока на 950 ц, а себестоимость каждого центнера снизим на 0,5 рубля. Таким образом, молочное стадо даст 4750 рублей прибыли.

Уже сегодня мы экономим средства на выращивании молодняка. У нас телята получают искусственное молоко. Такой метод вскармливания позволит продать дополнительно 865 центнеров молока, а это даст 5100 рублей прибыли.

Наши животноводы и техники-осеменители ликвидировали яловость 35 коров. Это снизит затраты на содержание коров на 3 500 рублей. В результате животноводство даст 13450 рублей экономии.

Мы твердо уверены в своих расчетах и заверяем: хозяйственный год закончим с прибылями в сумме 72 тысяч рублей.

Ю. ВАСИЦКИЙ, директор совхоза; В. ПАНФИЛОВ, секретарь парткома; А. Букин, гл. агроном; В. ТРОХИН, гл. зоотехник; И. ТОКАРЕНКО, гл. ветврач; В. БОГОМЯГКОВ, плановик - экономист; А. ЧУДИНОВ, гл. инженер; Д. КОЛИНИЧЕНКО, гл. бухгалтер.

В совхозе «Бурлаковский» создан комплекс машин, которые помогут вносить химические удобрения без затрат ручного труда. В этой работе активное участие принимает Александр Тимофеевич Солонин. Профессия его — газосварщик. Работа, выполненная рационализатором, всегда отличается высоким качеством.

На снимке: А. Т. СОЛОНИН.

Фото В. Меренкова.

В ПОЛЕ — КАК ДОМА

Весеннее солнце с каждым днем все быстрее снимает с земли зимний наряд. Говорливые ручьи возвещают: скоро начало полевых работ.

В хозяйствах нашего производственного управления завершаются последние приготовления к выезду в поле. Сейчас важно предусмотреть все, что необходимо для успешного решения задач интенсификации сельского хозяйства.

Немалую роль может сыграть отлично налаженное культурно-бытовое обслуживание механизаторов в поле. Человек, постоянно ощущающий заботу о себе, старается отплатить за нее, стремится работать как можно лучше.

Уже сейчас руководители, партийные, комсомольские и профсоюзные организации большинства хозяйств заботятся о том, чтобы механизатор в поле чувствовал себя, как дома.

М. Т. Юшкова, секретарь партийной организации Костенковского участка колхоза имени Димитрова, рассказывает:

— У нас километрах в четырех—пяти от села выстроены два стационарных культстана. Сейчас осталось только побелить их, и они готовы будут, чтобы принять механизаторов. Отработав смену, люди смогут здесь хорошо отдохнуть. Мы подготовили для культстанов постельные принадлежности. Подобраны товары. Подготовлена посуда. Механизаторы смогут почитать свежие газеты, послушать концерт агитбригады. Члену партбюро тов. Мануйлову поручено с первого же дня полевых работ организовать для механизаторов выступления коллектива художественной самодеятельности.

Четкий план действий на весенне-летний период наметил многочисленный актив Костенковского клуба. Судьба будущего урожая будет решаться на полях. Туда и переносит центр своей работы этот клуб, библиотека села Костенково.

Хорошо идет подготовка культстанов в совхозах «Ильинский», «Зенковский» и др.

Однако не везде помнят об организации быта механизаторов в поле. В том же колхозе имени Димитрова в поселке Урал некогда был образцовый полевой стан. Когда-то он славился чистотой и опрятностью. Но сейчас это помещение запущено, не подготовлено к весне. Плохо готовят культстаны, вагончики в совхозах «Кузедеевский» и «Партизан». Из четырех культстанов в совхозе «Сосновский» считается отремонтированным лишь один. Здесь, как это можно понять из слов председателя рабочкома тов. Михайловой, даже не считают нужным позаботиться о чистой постели для механизаторов. «Все равно механизаторы не имеют возможности вымыться как следует после работы. Кроме умывальника на культстанах ничего не будет. С[illegible] надо...». Холодным равнодушием отдает от этих слов. В таком культстане человеку не захочется оставаться на отдых после смены.

Успех борьбы за высокий урожай шестого года семилетки будет зависеть и от работников торговли. Правлением райпотребсоюза определены задачи на период весеннего сева. В поле будут действовать 17 буфетов без продавцов, 11 развозных конных повозок. В 91 населенном пункте намечается ежедневная доставка в поле товаров первой необходимости самими продавцами. Пять автолавок с определенным ассортиментом товаров будут доставлять их механизаторам в поле. Шоферы-продавцы примут от трактористов, сеяльщиков любой заказ, будь то холодильник, мотоцикл, стиральная машина или пианино.

17 апреля в рабкоопах проведены собрания продавцов. Важно, чтобы каждый из них конкретно определил свое место в решении общей задачи.

Работники общественного питания, торговли, кинофикации, библиотек, клубов, медицины призваны, не теряя времени, завершить в ближайшие дни подготовку к культурно-бытовому обслуживанию людей, непосредственно своим трудом решающих задачи по интенсификации всех отраслей сельского хозяйства. Не сегодня-завтра домом для механизатора станет поле. Пусть он будет теплым и уютным!

Проверяем готовность к севу

НА ПУТИ К УРОЖАЮ

Кузедеевцы готовятся достойно встретить весну. С прошлого года начато освоение севооборотов. Поля нанесены на карту с указанием предшественников и размещения культур в наступающую весну. Нынче эта работа продолжается.

Совхоз полностью обеспечен семенами зерновых. В дни сева потребуется лишь небольшое перемещение семенного материала из одного отделения в другое. Хорошо сохранились семена картофеля. Их достаточно на всю площадь. Специалисты завершают составление рабочих планов бригад. Семь звеньев по выращиванию пропашных имеют твердые задания со всеми расчетами по производству продукции, затратам, оплате труда.

В мастерских, на отделениях механизаторы проверяют состояние техники. Скоро из ремонта выйдут последние четыре трактора «ДТ-54». На этой неделе на линейку готовности будут поставлены все сеялки, лущильники. Из 28 культиваторов 23 уже готовы, пять — в ремонте. Бороны, катки готовы к прибивке влаги.

Решен вопрос общественого питания для тружеников, которые будут заняты на посевных работах.

Однако в подготовке к севу есть досадные мелочи, которые могут затормозить посевные работы. Для механизаторов нет тракторных вагончиков, а это может отразиться на организации труда, еще не укомплектованы тракторные отряды заправочными тележками, что скажется на расходовании горючего. Не решен вопрос яровизации картофеля.

Устранив эти недостатки, кузедеевцы достойно встретят весну и сумеют быстро, на высоком агротехническом уровне провести сев.

М. МЫЛЬНИКОВ,
инженер районного отделения «Сельхозтехники».

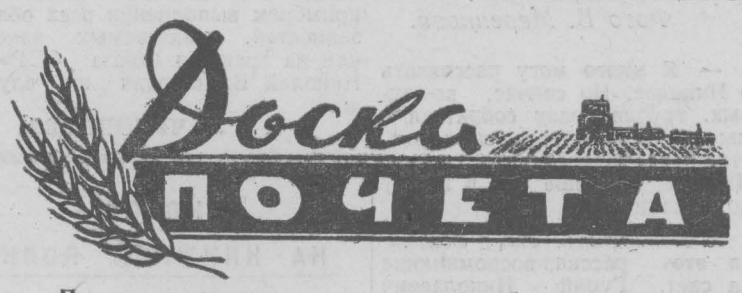

По представлению парткомов ,рабочкомов, руководителей совхозов и колхозов за достижение наилучших показателей в работе за первый квартал 1964 года на районную Доску почета заносятся:

Коллектив животноводов первой бригады колхоза «Вперед», доярки которого с начала года надоили по 434 кг молока на фуражную корову. Квартальный план сдачи молока государству бригада выполнила на 150 процентов.

Шкляр М. В. — доярка совхоза «Зенковский», надоившая от каждой фуражной коровы за первый квартал по 493 кг молока.

Исаева А. Е. — доярка совхоза «Сосновский», надоившая за первый квартал от каждой фуражной коровы по 612 кг молока.

Чекурина Н. Л. — доярка совхоза «Сидоровский», надоившая за март по 227 кг молока от каждой фуражной коровы.

Кальсина Л. А. — доярка колхоза им. Димитрова, надоившая за первый квартал по 596 кг молока от каждой фуражной коровы.

22 апреля — день рождения В. И. Ленина

„Должен служить примером...“

Рассказ об орденоносце

Мы и сами хорошо понимали, что лес был нужен. Люди в тот послевоенный год жили в полуразваленных домах, землянках. Рушились скотные помещения. Нужно было много строить и перестраивать. Директор совхоза Константин Николаевич Дегтяренко, в то время работавший у нас, а сейчас председателем в колхозе им. Димитрова, на разнарядках только и говорил:

— Лес, товарищи, лес...

И мы, трактористы, чьи машины мало-мальски уцелели от летних полевых работ, в зимнее время из тайги возили лес. Возили на старых, видавших виды «натиках». Кабина для тракториста была наскоро сколочена из фанеры, а то и просто из теса, вышедшего только что из-под пилы, без дверей, без стекол. А кто не знает зиму нашу, сибирскую? Так дуднет, что и в доброй кабине не усидишь, не то что в «натиковой». И все же на таких тракторах ездили и возили лес.

В тот год мы с Семеновым как-то спаровались с самой осени. Знали, что тайги нам не миновать. В совхозе строили шлакоблочный телятник. Его обязались сдать к новому году. Что тут было! Мы привозили лес. Его тут же распиливали и пускали в дело. Требовали еще.

Выехали мы из тайги в тот день поздновато. Николай как опытный тракторист ехал впереди. А я, недавно ставший механизатором, во всем повиновался ему (до войны была у меня другая специальность).

Буря началась сразу и сильно. Мы проехали половину пути. Внезапно подул ветер, небо заволокло. Повалил снег. Стало темнеть. Ветер с каждой минутой усиливался. Мы остановились. Посоветовались. Решили, что возвращаться нет смысла.

У моего трактора была единственная фара. Но дорогу она освещала хорошо. И вдруг на ухабах фара стала мигать. Почему? Если замыкание проводов — нестрашно, можно исправить. А если лампа? Если перегорит? Что тогда? Запасной ведь нет. Не успел я об этом подумать, как фара мигнула ярким синеватым светом и потухла.

Я остановил трактор. Кругом была кромешная тьма. Грузчикам, которые ехали со мной, как и мне, стало тогда, наверное, не по себе. Мы вышли из кабины. Я взял концы провода. Искра. Значит снова загорится фара! Но нет, не загорелась.

За это время Николай уехал далеко. Видимо, надеясь на меня, не оглядывался назад.

Понял, что случилось, я быстро отцепил сани. Решил без груза догнать Семенова. Но, проехав метров десять, с хода залетел в сугроб. Сдал назад. Снова вперед. Трактор забуксовал.

Где же Николай? Неужели он не заметит, что с нами случилось несчастье? Неужели не захочет в такую бурю возвращаться обратно? Что делать? Идти в ближайшую деревню пешком? Не замерзать же!

А ветер завывает. Дыже тракторный выхлоп получается с лязгом.

Машину глушить не стали. Утеплили кабину с ветренной стороны плащом. Стали ждать, выбегая по очереди из кабины, чтобы погреть руки у выхлопной трубы.

...И дождались. Семенов приехал к нам через четыре часа. Оказалось, что он от'ехал на много километров, пока заметил, что нас нет. Обнаружив наше исчезновение, отцепил сани, стал разворачиваться. И тут порвалось звено, раз'единилась гусеница. Пока устранили неисправность, Николай и ехавшие с ним грузчики вымокли и выбились из сил. Но нас не бросили.

* * *

Письмо с рассказом о случае из жизни бригадира комплексной бригады совхоза имени Куйбышева Николая Васильевича Семенова пришло в редакцию после моей поездки в это хозяйство. Накануне дня рождения В. И. Ленина хотелось написать о человеке, награжденном орденом имени великого вождя. Николай Васильевич о себе рассказал немного, говорил в основном о производстве. С его слов трудно было представить, за что же отличил Семенова. Я побеседовала с руководителями совхоза, с рабочими. Все отзывались о Николае Васильевиче хорошо. А бульдозерист Гурий Николаевич Николаев, который работает с Семеновым в одном хозяйстве с сороковых годов, сказал:

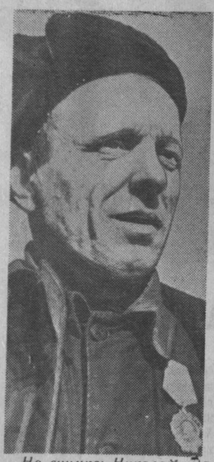

На снимке: Николай Васильевич СЕМЕНОВ.
Фото В. Меренкова.

— Я много могу рассказать о Николае. Но сейчас, во-первых, трудно сразу собраться с мыслями, во-вторых, сами знаете, пора горячая, дел много. Давайте, я лучше сам в газету дома напишу.

Я согласилась. Так и появился этот рассказ-воспоминание на свет. Гурий Николаевич подтвердил мои мысли, возникшие во время бесед с самим героем будущего газетного материала и с его товарищами.

Когда спрашиваешь у Семенова, за что его наградили орденом, он отвечает: «Я честно работал». И больше — ничего. После таких обыденных слов сначала охватывает разочарование: с правительственной наградой обычно связываешь что-то выдающееся, героическое. А потом подумаешь: а разве это не героизм — трудиться столько, сколько можешь, сколько требуют интересы государственного дела; вставать, когда еще темно, и ложиться, когда давно закатилось солнце; забывать об отдыхе и еде; не обращать внимания на слякоть и мороз? Ведь таких случаев, как тот, о котором рассказывает Гурий Николаевич Николаев, в жизни Семенова было немало.

Взять хотя бы сезон 1956 года, когда Николай Васильевич на тракторе «ДТ-54» (кстати, эксплуатировавшемся не первый год), выраоотал 1800 гектаров мягкой пахоты. Цифра большая. Еще больше за ней поступков, характеризующих Семенова как человека, самоотверженного в труде, настоящего героя нашего времени, активно строящего коммунизм. За этот рекордный труд и наградили Николая Васильевича орденом.

Семенов пришел в совхоз в 1945 году. Сначала он был рядовым трактористом. Потом его назначили бригадиром тракторной оригады. Позднее — помощником бригадира комплексной бригады по механизации. Сейчас, как уже было сказано, Николай Васильевич возглавляет первую комплексную бригаду первого отделения совхоза.

Забот много. Но Семенов справляется с ними. Вся техника в бригаде к севу готова. Картофель перебран, заканчивается его калиброваа. Заложены парники. Идет сев рассады овощных культур. Во все эти дела вложена частица души бригадира.

Как я поняла, Семенова уважают за то, что он прежде всего опытный советчик, умелый помощник, верный товарищ. Это подчеркивает и Гурий Николаевич в своем рассказе. Об этом свидетельствуют и отзывы механизаторов, многие из которых с гордостью называют своей учениками Семенова. Они избрали его своим групп-парторгом.

Радостную весть о награждении орденом Ленина Николаю Васильевичу сообщили после его возвращения из отпуска, от родителей. В тот раз Семенов ездил в гости один. Позднее бывал вместе с женой. А в прошлом году представил матери и отцу старшего сына: «Смотрите, какой вырос! В меня пошел, тоже трактористом стал!» Глядели на внука старики и, довольные улыбались. И все они, казалось, забыли, как много лет назад Николай Васильевич привел к свой дом женщину с ребенком: есть родство более близкое, чем одна кровь.

...В орденской книжке Семенова, как и во всякой другой, на последней странице написано: «Награжденный орденом Союза ССР должен служить примером выполнения всех обязанностей, возлагаемых законом на граждан Союза ССР». Николай Васильевич им служит.

Л. ЧУХОНЦЕВА.

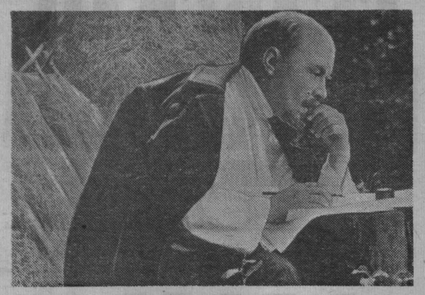

В. И. ЛЕНИН В РАЗЛИВЕ.

Сегодня у юных ленинцев

РАСТУТ РЯДЫ

Завтра наша страна отмечает 94-летие со дня рождения дорогого для нас человека — родного Ильича. Пионерские отряды, дружины, комсомольские организации приготовились к этому дню. В школах пройдут вечера, посвященные В. И. Ленину.

В эти дни Ленинская пионерская организация примет в свои ряды лучших октябрят. Достойные пионеры станут комсомольцами.

48 учащихся училища механизации № 2 поселка Школьного недавно вступили в комсомол. Это лучшие ребята, которые придут на смену своим отцам в родные совхозы, колхозы нашего района. Учащиеся долго готовились к этому дню. Они хорошо изучили Устав ЕЛКСМ. 15 апреля секретарь комитета ВЛКСМ упразления Константин Павлов вручил ребятам комсомольские билеты.

А двумя днями раньше были выданы билеты и комсомольские значки трактористам совхоза «Сидоровский» Георгию Сураеву, Николаю Андрееву, скотнику Николаю Ваулину, доярке Лидии Кутериной.

Апрель будет памятным и для доярок этого же совхоза Екатерины Трущелевой и Галины Шаховой, бухгалтера Марии Куриловой, трактористов Александра Курбатова, Виктора Дудникова. В [illegible]м месяце они вошли в дружную комсомольскую семью.

[illegible]прель стал днем рождения комсомольской орган[illegible]ации Индустринской школы. Секретарем там избрали Римму Овчинниизову.

С. ЯМХИНА,
зам. секретаря комитета ВЛКСМ упразления.

„Спутник семилетки“

В Сидоровской восьмилетней школе девять пионерских отрядов. Все члены их участвуют в распространении художественной литературы среди населения. Ребята уже продали книг на 250 рублей.

Восемнадцать тонн металлолома собрали ученики этой школы. Участники художественной самодеятельности часто выступают с концертами перед тружениками села.

Пионерскому отряду «Кубинец» недавно присвоено почетное звание «Спутник семилетки»

За звание лучшего

Интересными делами заняты пионеры Березовской восьмилетней школы. Доброй славой пользуется здесь пионерский кинотеатр «Вежливый». Многие ребята участвуют в работе радиотехнического, туристического, хорового и других кружков.

Все пионерские отряды этой дружины включились в соревнование за звание лучшего.

НОВОЕ НА КНИЖНОЙ ПОЛКЕ

ПИШЕТ БРАТ ИЛЬИЧА

К 94-й годовщине со дня рождения Владимира Ильича Ленина вышло в свет немало литературы, в которой рассказывается о жизни и революционной деятельности вождя пролетариата. Наибольший интерес с точки зрения исторической и документальной достоверности представляют воспоминания об Ильиче его близких и родственников.

Перед нами небольшая книжка в скромном переплете. На титульном листе: Д. И. Ульянов. «Воспоминания о Владимире Ильиче». Дмитрий Ильич Ульянов — младший брат В. И. Ленина. Детство и юность Дмитрия Ульянова протекали вместе с Владимиром Ильичем.

Уже в студенческие годы младший Ульянов вступил на путь революционной борьбы. За участие в марксистских кружках в 1897 году он был арестован. В 1900 году Дмитрий Ильич вошел в редакцию «Искры», а в 1903 году вступил в партию большевиков. Он был делегатом II с'езда РСДРП. До конца своих дней Д. И. Ульянов оставался истинным большевиком-ленинцем. Он умер в 1943 году.

Перу Дмитрия Ильича принадлежит ряд очерков, статей, мемуарных заметок о дорогом вожде.

В рецензируемой книге опубликованы воспоминания, написанные автором в период с 1924 по 1941 год. Некоторые разделы книги представлены впервые, ранее они по каким-либо причинам публикации не подлежали.

Открываются воспоминания заметками о детских годах Владимира Ильича. Володя Ульянов был резвым, подвижным мальчиком и очень любил играть. Но и тогда уже начали проявляться его необычайные способности. Дмитрий Ильич пишет: «Вообще у Володи в детстве была богатая фантазия, которая проявлялась в самых разнообразных играх. В силу своего темперамента маленький Володя предпочитал играть в шумные подвижные игры: в «лошадки», «швейцаров», «солдатики».

Характерно, что этот раздел написан Дмитрием Ильичем очень проникновенно, с большой душевной теплотой. Особенно он привлечет внимание самых юных читателей.

За безмятежным детством — юность Владимира Ильича, полная напряженной учебы, кропотливой, титанической работы над приобретением знаний. В работе Ленина всегда отличали редкая настойчивость и упорство. В 17 лет он уже окончил гимназию и получил золотую медаль. И когда за участие в студенческих беспорядках В. И. Ленин был исключен из университета, он за короткое время отлично подготовился и закончил юридический факультет экстерном. И даже тогда, когда Ленин был арестован в Петербурге в декабре 1895 года, находясь в тюрьме, он взялся за серьезную литературную работу.

Об этом автор рассказывает в главе «Как работал Ленин в молодые годы».

Далее Д. И. Ульянов, не касаясь гигантской политической и государственной деятельности Ленина, показывает его за игрой в шахматы, в семье, на охоте. Мысленным взором мы видим Владимира Ильича самым человечным человеком, гениальным мыслителем.

В воспоминаниях Дмитрия Ильича, написанных с достоверной точностью живым языком, читатель найдет и яркие картинки из жизни и быта семьи Ульяновых, увидит многие черты характера В. И. Ленина, узнает, как он относился к людям, к своим родственникам.

Бесспорно, что этот небольшой сборник Д. И. Ульянова «Воспоминания о Владимире Ильиче» привлечет к себе внимание сельских читателей.

А. НИКОЛЬСКИЙ.

СЕЛЬСКАЯ ПРАВДА
21 апреля 1964 года
2 стр.

С экономической конференции

Все, что может дать земля, — взять!

В апреле заканчивается учебный год в системе политического просвещения сельских партийных организаций. Подводятся итоги работы экономических и теоретических семинаров, кружков и школ.

Хорошо проходили занятия в семинаре по экономике сельского хозяйства в совхозе «Черкасовский» (руководитель директор Иван Михайлович Сорокин). Слушатели изучили семь тем учебной программы: «Размещение и специализация сельскохозяйственного производства. Правильное использование земли в совхозах и колхозах»; «Планирование совхозного производства. Производительность труда на сельскохозяйственных предприятиях»; «Себестоимость продукции и рентабельность сельскохозяйственного производства» и другие. Изучены материалы декабрьского и февральского Пленумов ЦК КПСС. Теоретические вопросы при ознакомлении с ними на семинаре увязывались с практической деятельностью совхоза.

Завершением учебного года, подведением итогов работы семинара явилась экономическая конференция на тему «Высокоэффективное использование земли — основное условие повышения интенсификации сельского хозяйства». В работе конференции приняли участие слушатели семинара и кружка по экономике сельского хозяйства первого отделения.

С докладом выступил главный инженер совхоза Николай Павлович Мосин.

Говоря об основных задачах и требованиях, пред'являемых сейчас к работникам сельского хозяйства, о материалах и решениях декабрьского и февральского Пленумов ЦК КПСС, о докладе Н. С. Хрущева на совещании руководящих работников партийных, советских и сельскохозяйственных органов 28 февраля 1964 года, докладчик проанализировал состояние дел в своем совхозе по использованию земли, организации комплексной механизации, внедрению передовой технологии, введению специализации и другим вопросам.

Тов. Мосин говорил, что земли в совхозе до сего времени используются неэффективно, не полностью как количественно, так и качественно. Например, в одиннадцатой бригаде пятого отделения на многих пахотных участках имеются невыкорчеванные пни, оставлено много хорошей земли около обрабатываемых массивов и у дорог. Такое же положение в седьмом отделении и других. Недостаточно качественное использование земли заключается в том, что из-за большой засоренности полей получают низкие урожаи. Очень засорены пыреем, овсюгом, осотом поля третьего, пятого и седьмого отделений.

Активное участие в работе конференции приняли выступающие агроном - семеновод В. В. Борисов, управляющий пятым отделением И. И. Адыбаев, бригадир третьей бригады И. И. Синицын, управляющий первым отделением П. С. Ходарев, экономист-агроном Т. М. Герасимова, управляющий четвертым отделением А. С. Митичкин, бригадир второй бригады Г. А. Цыбусов и другие.

Все выступающие, рассказывая об интенсификации сельскохозяйственного производства на основе широкого применения удобрений, комплексной механизации и внедрения достижений науки и передового опыта, глубоко анализировали состояние дел в совхозе, вскрывали неиспользованные резервы, вносили конкретные предложения, обеспечивающие высокоэффективное использование земли.

Например, бригадир второй бригады Г. А. Цыбусов говорил о том, что у них в достаточном количестве заготовлено зяби, полностью имеются семена зерновых и картофеля, все они доведены до посевной кондиции. Уже сейчас отведены поля под семенные участки. В бригаде будет 155 гектаров под картофелем. На площади в 130 га уже внесено по 40 тонн перегноя на каждый. Картофель оудут сажать из расчета 40—43 тысячи кустов на гектар. Семян картофеля для такого высева достаточно. Картофелесажалки уже переоборудованы. Звеньевой Дмитрий Кузьмич Макашов взял обязательство получить по 200 ц картофеля с гектара на площади в 100 га.

— Все знают, что закупочная стоимость картофеля высокая. За одну тонну мы можем получить 90 рублей. Это обязывает нас уделить максимум внимания данной культуре, — выступая, говорил тов. Цыбусов.

Управляющий пятым отделением И. И. Адыбаев обратил внимание участников конференции на то, что высококачественные сортовые семена — залог устойчивых урожаев. Он рассказал, какие сорта пшеницы, ячменя и других культур испытаны на Лучшевской сортоиспытательной станции и других станциях области и Сибири, какие из них более целесообразно сеять в Черкасовском совхозе.

Говоря о путях повышения эффективности органических и минеральных удобрений, управляющий первым отделением П. С. Ходарев рассказал о положении дел в их коллективе. Оказывается, у них по этому вопросу сделано еще не все. На 10 апреля на поля вывезено десять с половиной тысяч тонн перегноя, а план — четырнадцать. На всю площадь, рассчитанную под картофель, внесено по 40 тонн перегноя на гектар. А вот под кукурузу из 450 гектаров полностью удобрены только 300. Далее тов. Ходарев говорит о том, что в этом году надо во всех звеньях и отрядах ввести аккордно-премиальную оплату труда, показывает, что это даст.

Агроном-экономист Т. М. Герасимова рассказывала, в какие сроки лучше сеять различные сельскохозяйственные культуры в отделениях и бригадах совхоза. Управляющий четвертым отделением А. С. Митичкин говорил о том, что у них на каждом поле, для каждой культуры будет своя агротехника.

Бригадир третьей бригады И. И. Синицын свое выступление посвятил путям повышения эффективности органических удобрений. У них в нынешнем году в перегной добавляли минеральные удобрения.

— Таким образом мы удобрили 300 гектаров земли под кукурузу. Рассчитываем получить зеленой массы не менее 300 центнеров с гектара. Думаем, что зерновых будет центнеров по 14 с гектара, вместо 11 плановых. Вообще землю используем так, что получим по бригаде от полеводства обязательно прибыль, — говорил тов. Синицын.

Обобщая итоги работы конференции, учитывая замечания и предложения, руководитель семинара Иван Михайлович Сорокин сказал, что решения по высокоэффективному использованию земли, о которых говорилось в тот день, должны превратиться в жизнь, начиная с проведения весеннего сева. Сроки его надо сократить до минимума. Условия для этого в совхозе есть.

В хозяйстве имеется 90 зерновых сеялок. Будут работать 30 посевных агрегатов. Если станут в день засевать только гектар на диск, то и тогда это составит 2000 гектаров. Сложнее обстоят дела с посадкой картофеля, не достает машин. Поэтому работу на них нужно обязательно организовать в две смены.

— Если получить зерновых не 11,3 центнера с гектара, как в плане, а хотя бы 13 центнеров, то валовой сбор зерна составит 150 000 центнеров. Мы будем иметь сверх плана 19 600 центнеров зерна, себестоимость его снизим до 4 руб. 90 коп., вместо плановой в 5 руб. 65 коп. При сдаче государству получим прибыли 48,1 тыс. руб., вместо плановой в 11,6 тыс. руб., — говорил тов. Сорокин. И дальше продолжал:

— Или если, например, мы получим картофеля по 120 центнеров с гектара, вместо плановых ста, валовой сбор доведем до 66 000 центнеров, получим сверх плана 11 000 центнеров, а себестоимость картофеля будет 3 руб. 35 коп., вместо 4 руб. плановых, сдадим государству 25 000 центнеров, в том числе 4000 ц раннего картофеля, то прибыль от этой культуры составит 114,5 тыс. руб., вместо плановых 43,8 тыс. рублей.

Работа экономической конференции, активное участие в ней специалистов сельского хозяйства, руководителей отделений и бригад говорят о том, что слушатели семинара в течение учебного года серьезно занимались изучением вопросов экономики сельскохозяйственного производства, что полученные знания они умело применяют на практике, находят и вскрывают неиспользованные резервы, анализируют затраты, ищут пути снижения их на единицу продукции, стремятся к высокоэффективному использованию земли — главному средству под'ема экономики совхоза.

Е. ГУДЫРЕВА,
зам. заведующего идеологическим отделом парткома управления.

ОДНИМ РОСЧЕРКОМ: „СПИСАТЬ!“

За прошлый год убытки совхоза «Кузедеевский» возросли на 143,7 тысячи рублей и составили 437 180 руб., хотя урожайность и производство животноводческой продукции были почти одинаковыми по сравнению с 1962 годом.

Основная причина роста убыточности заключалась в том, что к производству и особенно к сдаче продукции специалисты, руководители отделений отнеслись бесхозяйственно.

Так, в октябре прошлого года сдавали скот из всех отделений. Его возили на автомашинах, просто перегоняли на Новокузнецкий мясокомбинат. При этом скот обезличили. И, несмотря на то, что сдачу скота производил главный зоотехник тов. Новиков, получилась неразбериха. По документации отделений (гуртовые ведомости) был отправлен 1 331 центнер. А при сдаче, кроме трехпроцентной скидки, получился отвес еще на 56 центнеров. К квитанции не приложена расшифровка: с каких отделений сколько принято голов и какой их вес. 56 центнеров отнесли в убытки: при плановых ценах в 77 руб. 22 коп. фактическая себестоимость составила 119 руб. 38 коп. за центнер. По докладной на этот вопрос приказа дирекции не было. Поэтому никакому отделению нельзя было пред'явить отвес или хотя бы исключить его из выполнения плана за привес, за который управляющий и специалисты отделений получили доплату.

В декабре 1963 года со сдачей скота опять получилось то же самое. По отчетам отделений за месяц отправлено 865 голов живым весом в 1 425 центнеров. По квитанциям принято лишь 1 242 ц. Большинство скота — ниже средней и тощей упитанности. Кроме трех процентов скидки — опять отвес 145 ц. Сдачу опять-таки производил главный зоотехник совхоза тов. Новиков.

Таким образом, за октябрь и декабрь получен 201 ц отвеса, что пошло на убытки совхоза. Из-за низкой упитанности потеряли еще дохода примерно 10 процентов от сданного скота. Я вторично писала дирекции докладную, но никто даже взысканий не получил. Основная причина такого отвеса во время сдачи скота государству заключается в том, что пока организуют сдачу, скот по неделе совсем не поят и не кормят, не следят за приемщиками, которые этим моментом пользуются, обманывают в весе и занижают упитанность.

Был и такой факт. В нашем совхозе часто перегоняют скот из одного отделения в другое. Дирекцией совхоза было дано распоряжение перегнать скот с первого в седьмое отделение. Управляющий седьмым отделением П. С. Теплаев для получения скота послал одного ветработника т. Бабурова. Пока скот согнали, взвесили, прошло два дня. Еще день был потрачен на 35-километровый перегон. В седьмом отделении опять загнали скот во дворы, начали подбирать пастухов, взвешивать животных и закреплять по группам. Ушло еще два дня. Скот отощал. Когда Бабуров закрепил гурт за пастухами, не хватило 48 ц живого веса от 154 голов. Отвес полностью отнесли на убытки.

Если сдаем государству молоко с повышенной кислотностью, то с молзавода звонят и требуют восстановить за счет виновных сумму убытка от повышенной кислотности. А вот отвесами почему-то никто не интересуется.

Нельзя не упомянуть и о таком факте. В пятом отделении (управляющий тов. Вагнер) при передаче скота другому совхозу (по распоряжению) или при сдаче его государству животных отправляют без гуртовых ведомостей, без взвешивания. Передали Сосновскому совхозу 48 нетелей — не взвешивали, даже доверенности не спросили. А то и вообще никаких документов не оформляют. Так было в апреле 1963 года. Сдали на Кузедеевский приемный пункт забитую корову, которая была живым весом в 320 кг. Но не только квитанции, даже расписки простой не получили. Пришлось стоимость коровы отнести в начет управляющему, бригадиру и зоотехнику. И лишь через четыре месяца они представили квитанцию. Но уже не на корову, а на телку живым весом в 185 кг тощей упитанности. Мы направили материал об этом в ОБХСС тов. Глущенко. Но по сей день никаких результатов.

В ноябре 1963 года поступило распоряжение — передать часть лошадей совхозу «Сидоровский». Приехали оттуда представители. Отобрали 80 лошадей и перегнали в первое отделение. Затем эти представители занялись пьянкой. А лошади, загнанные во двор, шесть дней были без корма, без воды. Потом приехали из совхоза «Осинниковский» и забрали 75 лошадей, а 5 голов не хватило. На недостающее поголовье составили акт на падеж. Позднее выяснилось, что две лошади пали, двух прирезали, а одна уежала в 7-е отделение.

Едва начался 1964 год, убытки стали выражаться в тысячах рублей. В первом отделении списали отвес по нетелям по цене 84 руб. 38 коп. за каждый из 38 центнеров.

За одной подписью главного зоотехника списано в феврале 50 ц сена на утерю в пути, 460 ц силоса — якобы испорченного.

Иногда директору совхоза, хотя он и является единоначальником, бывает трудно принять правильное решение о списании всевозможных убытков. Мне кажется, надо создать комиссию во главе с директором совхоза, включить всех главных специалистов и хотя бы один — два раза в месяц собираться для рассмотрения актов и докладных, касающихся убытков, в присутствии виновных.

Также необходимо навести порядок в обеспечении и использовании инвентаря и спецодежды. Пора потребовать от руководителей отделений, чтобы они спланировали, какое количество основного инвентаря и спецодежды необходимо на год. На основании таких планов будет легче приобретать и выдавать их по мере поступления. А то у нас в совхозе бывает так: инвентарь и спецодежду получает то отделение, которое поближе к центральной усадьбе.

З. ЛЮТИНА,
зам. главного бухгалтера.

По следам неопубликованных писем

Рабочий фермы № 2 из совхоза «Луч» А. Черноиван написал в редакцию письмо, в котором просил ответить, почему в магазинах рабкоопов товары продаются преимущественно пайщикам.

Председатель правления Новокузнецкого райпотребсоюза т. Киреев, к которому мы обратились за консультацией, ответил:

«По уставу потребительской кооперации товары личного потребления и хозяйственного назначения продаются в основном пайщикам.

Вновь вступающим паевой взнос вносится в течение двух лет равными частями. Просроченная задолженность по паевым должна погашаться в короткий срок».

СЕЛЬСКАЯ ПРАВДА
21 апреля 1964 года
3 стр.

Сосновка, апрель, 1964 год...

ЗАЛОЖЕН ПАМЯТНИК ИЛЬИЧУ

В это утро, кажется, шире, красочней стала центральная улица Сосновки. У Дворца культуры строители под руководством прораба совхоза А. П. Абашкина заложили фундамент пьедестала, на котором монтажники начали сборку статуи близкого, дорогого каждому Человека — основателя Коммунистической партии — Владимира Ильича Ленина.

Открытие памятника Ильичу намечено на праздник Первомая. К этому дню жители Сосновки решили высадить и разбить у памятника цветы и заложить вокруг Дворца парк культуры и отдыха, благоустроить все улицы родного села.

ПРИОБРЕЛ СПЕЦИАЛЬНОСТЬ В СЕЛЕ

— Главное — не робейте, ребята, — напутствовал своих учеников механик 7-го отделения совхоза Михаил Герасимович Нечаев. — Надеюсь, экзамены сдадите все.

Уверенность преподавателя была обоснованной. Три месяца вечерами он рассказывал об устройстве трактора, сельхозмашин тем, кто решил стать механизатором.

На центральной усадьбе совхоза такие же курсы механизаторского всеобуча вел инженер-контролер машинно-тракторной мастерской Виктор Павлович Сухорученко.

Недавно квалификационная комиссия приняла от 25 рабочих совхоза экзамены на права трактористов. Среди них — скотники, разнорабочие. Получил права механизатора и литейщик Кузнецкого металлургического комбината Николай Михайлович Дьяков, который решил приобрести профессию механизатора, чтобы пойти работать в селе.

Сейчас механизаторы совхоза проходят краткосрочные курсы, чтобы сдать экзамены на классных специалистов.

НА РАДОСТЬ МАМАМ

Зачем грех таить — не раз бывало, придут родители с работы, и сынишки нет. Беспокоятся. Мало ли что может случиться: прицепится сорванец к машине, упадет, провалится в из'еденный солнцем лед или начнет курить.

По инициативе участкового милиции Семена Степановича Мамонтова в селе открыта детская комната на общественных началах.

Дежурят здесь по очереди все преподаватели средней школы, пенсионеры-коммунисты, комсомольцы.

Пенсионер Кузьма Андреевич Белоусов, которому партком совхоза поручил следить за работой детской комнаты, докладывает Семену Степановичу:

— Порядок, на радость мамам не будут беспризорными ребятишки.

СКРЫВАЕТСЯ СОЛНЦЕ ЗА БОРОМ...

Когда закат последними лучами золотит вершины сосен, на окраины села, на дороги, ведущие к городу, к Дому культуры идут люди с красными повязками на рукавах.

— Каждый вечер покой жителей села берегут девять дружинников, — говорит секретарь комсомольской организации совхоза Валентин Березовский.

С уважением отзываются односельчане о заведующем гаражом С. А. Чагине, работнике Дома культуры И. Ф. Сафрощенко, шофере из села Михайловки А. А. Черноусове, бригадире из деревни Букино И. В. Чапаеве и других активных дружинниках.

А. КОПТЕЛОВ,
наш нештатный корреспондент.

Вести из-за рубежа

Колониализму нет места в Африке

НАЙРОБИ. (ТАСС). Внушительные успехи, достигнутые освободительным движением в Африке за последние годы, недвусмысленно показали, что весь континент полон решимости добиться свободы. Это подчеркивает необходимость усиления борьбы за национальную независимость в отстающих зависимых странах Африки, говорится в опубликованном заявлении государственного министра Кении по панафриканским делам Мбийю Койнанге.

Заявление определяет позицию Кении в решении ряда проблем национально-освободительного движения в Африке.

Южной Родезии, указывает министр, должна быть предоставлена конституция, которая обеспечит создание правительства большинства. Для старого колониального порядка нет места в сегодняшней Африке. Любая попытка саботировать или предать дело африканского национализма в Южной Родезии вызовет нежелательные последствия не только в Африке, но и внутри Британского содружества наций.

В заявлении указывается на необходимость продолжения борьбы до победного конца в португальских колониях в Африке, осуждается апартеид в Южно-Африканской Республике и проходящий там суд над лидерами африканского освободительного движения.

КОРОТКО

✦ В Никозии проходит неделя кипро-советской дружбы. Выступивший с речью председатель федерации торговцев Михалис Хаджистириу подчеркнул большое значение расширяющихся торговых отношений между Кипром и Советским Союзом, значение крепнущей кипро-советской дружбы.

✦ Австралийское правительство решило немедленно направить Малайзии в качестве дополнительной помощи два минных тральщика, подразделение инженерных войск для сооружения взлетно-посадочных полос, мостов и дорог на Северном Борнео. Это решение принято в ответ на просьбу правительства Малайзии.

✦ Массовая антиправительственная демонстрация южнокорейских студентов состоялась в Сеуле. Студенты протестовали против ведущихся японо-южнокорейских переговоров, которые направлены на сколачивание нового военно-агрессивного блока на Дальнем Востоке.

✦ Западногерманский бундестаг принял законопроект о государственном бюджете ФРГ на 1964 год. Он составляет рекордную сумму в 60,3 миллиарда марок — на 3,5 млрд. марок больше бюджета прошлого года. На военные цели ассигновано 22,4 млрд. марок.

✦ Премьер-министр Англии Дуглас-Хьюм об'явил в палате общин, что, учитывая резко возросшее число преступлений в стране после войны, правительство решило создать специальную королевскую комиссию, чтобы пересмотреть положение о наказании и обращении с преступниками. Правительство, заявил он, намерено в первую очередь заняться вопросами, касающимися преступников в возрасте моложе 21 года.

✦ Государственный секретарь США Дин Раск прибыл в Сайгон. По поручению президента США Джонсона он будет совещаться с американским послом в Южном Вьетнаме Лоджем и вести переговоры с руководителями южновьетнамской военной хунты.

✦ 456 тысяч безработных насчитывалось в Канаде в конце марта. Это составляет 6,8 проц. всей рабочей силы страны.

(ТАСС).

Пленум ЦК Компартии Греции

АФИНЫ. (ТАСС). Газета «Агви» опубликовала переданное радиостанцией «Голос правды» сообщение о 7-м пленуме ЦК Коммунистической партии Греции.

Пленум дал оценку новому положению, создавшемуся в результате борьбы греческого народа после парламентских выборов 16 февраля 1964 года, и указал пути сплочения демократических сил в борьбе за демократизацию жизни страны, определил задачи коммунистов в организации борьбы крестьян.

Пленум осудил попытки руководителей Коммунистической партии Китая навязать международному коммунистическому движению их догматические, сектантские и неотроцкистские взгляды и их недопустимую раскольническую деятельность и клеветнические нападки на КПСС и другие партии. КПГ считает необходимым созыв в короткий срок международного совещания коммунистических и рабочих партий.

Пленум одобрил доклады по обсуждавшимся вопросам и единодушно принял по ним решения.

ПЯТИЛЕТНИЙ ПЛАН КОНГО

ПАРИЖ. (ТАСС). В Республике Конго (Браззавиль) обнародован первый пятилетний план экономического и социального развития страны. План предусматривает дальнейшее развитие сельского хозяйства, промышленности, а также подготовку национальных конголезских кадров, сообщает корреспондент АФП из Браззавиля.

Национальный праздник в Сирии

ДАМАСК. (ТАСС). Сирийский народ торжественно отметил знаменательную дату, 18-ю годовщину со дня эвакуации иностранных войск с территории Сирии.

По случаю национального праздника здесь состоялся большой военный парад, на котором выступил с речью премьер-министр Сар Амин Хафез.

В Сайгоне неспокойно

ЛОНДОН. (ТАСС). Ссылаясь на надежные источники, агентство Рейтер сообщает, что за последние десять дней в Южном Вьетнаме были раскрыты по меньшей мере два заговора против проамериканской военной хунты Кханя. Корреспондент агентства Рейтер сообщает из Сайгона, что многие военные части, которые могли сыграть важную роль в заговорах, переданы под личное командование министра обороны Чан Тхиен Кхиема.

Агентство Рейтер связывает решение государственного секретаря США Раска продлить свой визит в Сайгон с новыми попытками свергнуть военную хунту Кханя.

Произведения Н. С. Хрущева на финском языке

ХЕЛЬСИНКИ. (ТАСС). Издательство «Юхтей стюэ» выпустило в свет сборник речей и выступлений Н. С. Хрущева за период 1956—1963 годов. Сборник носит название «Предотвращение войны — первостепенная задача».

Ранее этим же издательством выпущены два других сборника выступлений главы Советского правительства под названиями: «Социализм и коммунизм», «Революционное рабочее и коммунистическое движение».

В ближайшее время издательство выпустит еще два сборника выступлений и речей Н. С. Хрущева: «О национально-освободительном движении» и «Империализм — враг народов и дела мира».

Другое финское издательство «Кансан калттуури» выпустило двухтомник речей и выступлений Н. С. Хрущева под названием: «Мир без оружия и войн». Кроме того, отдельными брошюрами изданы речь Н. С. Хрущева на сессии Генеральной Ассамблеи ООН 18 сентября 1959 года и выступление по американскому телевидению 27 сентября того же года.

СОВЕТЫ ВРАЧА

КЛЕЩЕВОЙ ЭНЦЕФАЛИТ

Клещевой энцефалит — тяжелое заболевание, чаще всего с поражением центральной нервной системы. Болеют им взрослые, дети и животные. Происходит это через укус клеща, зараженного вирусом клещевого энцефалита, или через молоко больных коз, коров.

В нашем районе активные клещи появляются в начале—середине апреля. Особенно много их становится в конце апреля и в мае. В августе они встречаются единично.

Первые признаки заболевания появляются через семь—четырнадцать, а иногда и 45 дней после укуса клеща. При этом понижается температура, появляется головная боль, тошнота, рвота, боль при взгляде на свет. Особенно тяжелыми бывают осложнения — параличи и парезы. Больной должен быть немедленно госпитализирован.

С целью предупреждения заболевания нужно, отправляясь в лес, надевать одежду, закрывающую все тело и плотно облегающую шею, руки, голову покрывать головным убором.

Находясь в лесу, периодически осматривать друг друга и снимать клещей. По возвращению тщательно проверять одежду и осматривать тело. Если же клещ присосался, его нужно смазать вазелином или каким-нибудь жиром и осторожно удалить. Ранку смазать йодом и обратиться в ближайший медпункт.

Не нужно весной и летом употреблять в пищу сырое козье молоко. Одной из самых надежных мер профилактики являются прививки против клещевого энцефалита, которые проводятся в нашем районе. Они высоко эффективны и безболезненны.

М. ГЛАЗЫРИНА,
врач Кузедеевской больницы.

ТЕЛЕВИДЕНИЕ

21 АПРЕЛЯ

Документальный фильм «Последние страницы» (11-00). Художественный фильм «Аппассионата» (11-40). Телевизионные новости (19-00). Документальный фильм «Человек и небо» (19-15). Спортивное обозрение (19-25). Экран — большой химии (19-35). «Герои Лены» (19-55). Художественный фильм «Аппассионата» (20-15). Кинорепортаж «Сегодня в колхозе имени Ленина» (21-05). Телеочерк «Доярки с Урала» (21-15). Жизнь замечательных музыкантов. Скрябин (21-25).

22 АПРЕЛЯ

Художественный фильм «Оптимистическая трагедия» (11-00). Телевизионные новости (19-00). «С именем Ленина» (19-15). Литературно-музыкальная композиция «Вечно живой» (19-40). Для школьников. «Рапорт Ильичу» (20-00). Художественный фильм «Оптимистическая трагедия» (20-40).

23 АПРЕЛЯ

Телевизионные новости (19-00). Киножурнал (19-15). «Чудеса без чудес» (19-25). Для школьников. «Путешествие в Верону» (19-50). «Голос из бессмертия» (20-00). Художественный фильм «Ромео и Джульетта» (20-20). Концерт (21-50).

И. о. редактора Л. Г. ЧУХОНЦЕВА.

ВНИМАНИЮ ТРУДЯЩИХСЯ РАЙОНА!

с 26 по 30 апреля 1964 года
на рынках города Новокузнецка проводится
ПРЕДПРАЗДНИЧНЫЙ КОЛХОЗНЫЙ БАЗАР

Товарищи колхозники и рабочие совхозов, трудящиеся Новокузнецкого района! Организуйте подвоз сельскохозяйственных продуктов на колхозные базары.

Торгующие организации города в порядке встречной торговли вывезут в продажу товары, пользующиеся широким спросом населения. Городской рынок обеспечивает торгующих необходимым торговым инвентарем и другими услугами.

За всеми справками обращаться в контору рынка (телефон № 3-36-36) или в горторготдел (телефон № 1-15-19).

ДОБРО ПОЖАЛОВАТЬ НА ПРЕДПРАЗДНИЧНЫЙ БАЗАР!

НАШ АДРЕС И ТЕЛЕФОНЫ:

Кемеровская область, гор. Новокузнецк, ул. Фестивальная, 18.

Телефоны (коммутатор «Город-2»): редактора — 1-72, зам. редактора и отдела сельского хозяйства — 0-19, ответст. секретаря — 0-19 2 зв., отдела культуры и быта — 1-97 2 зв.

ОП06710 Типография г. Новокузнецка Кемеровской области. Заказ 05116, тираж 7200.