Областная библиотека
ГАЗЕТНО-ЖУРНАЛЬНЫЙ
ФОНД

ПРОЛЕТАРИИ ВСЕХ СТРАН, СОЕДИНЯЙТЕСЬ!

СЕЛЬСКАЯ ПРАВДА

ГАЗЕТА КЕМЕРОВСКОГО ОБКОМА КПСС, ОБЛСОВЕТА ДЕПУТАТОВ ТРУДЯЩИХСЯ ДЛЯ РАЙОНОВ ПРОКОПЬЕВСКОГО ТЕРРИТОРИАЛЬНОГО СОВХОЗНО-КОЛХОЗНОГО ПРОИЗВОДСТВЕННОГО УПРАВЛЕНИЯ

№ 42 | Газета выходит по вторникам, четвергам, пятницам, воскресеньям. | Пятница, 13 июля 1962 г. | Цена 2 коп.

Дневник рейда

рабселькоров по проверке готовности к уборке урожая

Тысячи гектаров зерновых и пропашных культур зреют на полях совхоза «Трудармейский». Уже недалек тот день, когда мощный поток золотистого зерна польется из комбайновых бункеров в кузова автомашин. К предстоящей страде здесь стали готовиться заранее и сейчас совхоз является одним из передовых по подготовке техники к уборке урожая. В чем же секрет? Почему здесь, наряду с решением множества других работ, успешно готовятся к жатве?

С таким вопросом мы обратились к главному инженеру совхоза т. Грибанову и вот что он ответил:

— Готовиться к жатве мы начинаем с осени. Без всякой спешки, на протяжении длительного времени, образцово готовим все машины.

В этом совхозе подготовлено уже 58 комбайнов. Недавно старший инженер управления т. Кремлев проверил качество ремонта.

— Замечательно подготовлены агрегаты. При таком качестве ремонта наверняка будет обеспечен успех в дни жатвы, — говорит он.

Недавно провели окончательное распределение техники за механизаторами. Теперь стало ясно: кто на каком комбайне, жатке будет вести битву за хлеб. 25 комбайнеров навесили на комбайны «СК-3» жатки «ЖРБ-4,9». Они сами будут косить хлеб, а затем подбирать валки. Это высвободит 25 тракторов и столько же трактористов. Трое опытных механизаторов переоборудуют жатки для работы на косовице хлеба на повышенных скоростях.

В совхозе завершается подготовка зерноочистительных машин, ведется установка механизмов на токах.

На днях механизаторы собрались на совещание. Нелегкая работа предстоит, но каждый выразил уверенность, что жатва пройдет в сжатые сроки, без потерь урожая. Большинство машинистов лафетных жаток, комбайнеров решили выработать по полторы—две сезонных нормы на агрегат. Они вызвали друг друга на соревнование.

Жатва близится. Рабочие совхоза «Трудармейский» ведут последние приготовления, готовят ей достойную встречу.

Тревогу вызывает положение дел с подготовкой к уборке урожая в колхозе имени Ильича Беловского района. В этом хозяйстве все комбайнеры заняты самыми разнообразными работами, но не ремонтом уборочной техники. Здесь не подготовили ни одного комбайна, ни единой жатки.

Очень плохо с качеством ремонта техники в колхозе «Родина» этого же района. Из 39 зерновых комбайнов по сводке отремонтировано 14. Но при проверке четырех комбайнов было обнаружено от 9 до 12 крупных дефектов у каждого.

Идет кубанский хлеб

КРАСНОДАР. Высокими темпами ведут сдачу и продажу зерна нового урожая колхозы и совхозы Кубани. Каждые сутки на приемные пункты его сейчас поступает около пяти миллионов пудов.

Всемирный конгресс за всеобщее разоружение и мир

МОСКВА, 11 июля. Третий день продолжается великий форум народов. Вчера после специального пленарного заседания, на котором выступил с прозвучавшей на весь мир речью глава Советского правительства, уже поздно вечером приступили к работе четыре комиссии конгресса. Сегодня члены комиссий разбились на подкомиссии. Каждая из них представляет собой как бы маленький конгресс со 150—200 участниками.

Работа комиссий и подкомиссий проходит в самой непринужденной обстановке, если не считать строго соблюдаемого регламента для ораторов. И это понятно: каждый хочет выступить и даже не раз. Речи ораторов переводятся синхронно на 6 языков—русский, английский, французский, испанский, китайский и немецкий. У каждого делегата, наблюдателя, гостя на груди висит маленький портативный приемник с наушником—изделие ленинградцев. Поворотом переключателя можно настроиться на любой из рабочих языков конгресса. (В зале Дворца с'ездов подобные аппараты вмонтированы в кресла).

Выступления ораторов, а их сегодня было буквально сотни, в комиссиях и подкомиссиях прежде всего показывают, какое глубокое впечатление на них произвела вчерашняя речь Никиты Сергеевича Хрущева. Можно сказать, что в центре внимания на конгрессе является советская Программа всеобщего разоружения, которую вчера глава советского правительства еще раз изложил и еще раз глубоко обосновал как жизненную необходимость для человечества.

В первой комиссии («Разоружение и его политические и технические проблемы»), работающей под председательством французского профессора Пьера Бикара, выступил, например, член делегации США профессор Дж. П. Моррей. Он прямо заявил: единственный путь к миру — это предложенная Советским Союзом Программа всеобщего и полного разоружения.

Ту же мысль в своем выступлении развивал и председатель Норвегии Карл Боневи. Советские предложения, внесенные в Комитете 18-ти в Женеве, заявил он, открывают новые перспективы в решении проблемы всеобщего разоружения. Наиболее вдохновляющим моментом этих предложений является ясно выраженная готовность правительства СССР согласиться на любые условия контроля в том случае, если Запад пойдет на всеобщее и полное разоружение.

В речах ораторов, разумеется, затрагивалась и такая важнейшая проблема современности, как вопрос мирного сосуществования государств с различными социально-политическими системами. И, кажется, ни у кого нет сомнения, что сосуществование— это самая об'ективная необходимость, выдвинутая жизнью.

Депутат финляндского сейма, от аграрной партии Вейко Свинхвуд на сей счет заявил, например, следующее: —Мы на личном опыте убедились в возможности мирного сосуществования двух государств с различными системами — СССР и Финляндии. На основе своего опыта мы можем сказать, что такое сосуществование является хорошим и жизненным.

Многие делегаты конгресса и, в частности, члены первой комиссии в своих выступлениях останавливались на германской проблеме. Всех их — представителей Индии и Польши, и Болгарии, и Чехословакии, ФРГ и ГДР особенно тревожит то обстоятельство, что Западную Германию, ее правящие круги поставили на путь милитаризма, что там сейчас вовсю орудуют бывшие гитлеровцы и другие реваншистские элементы.

Профессор Штейнигер (ГДР), подчеркивая, что германская проблема чревата опасностью для дела мира не только в Европе, но и во всем мире, проил-

Окончание на 2-й стр.

Уход за посевами— в две смены

Навели порядок у себя, помогли соседям

Механизаторы звена, которое возглавляет Федор Разгоняев, на обработке пропашных культур работали сутками, а не по сменам.

О том, к чему приводит такая организация труда механизаторов, писала в № 35 газета «Сельская правда» в корреспонденции «Встреча так и не состоялась».

Опубликованную корреспонденцию мы обсудили на совещании механизаторов, признали критику правильной. Здесь же, на совещании, пришли к выводу, что надо не только обработать плантации пропашных в своей бригаде, но и помочь соседней, где лишь один пропашной трактор, а посеяно 75 гектаров картофеля и больше 200 гектаров кукурузы. Да и сеноуборка важное дело. Без механизации ее, можно не досчитаться доброй сотни тонн питательного сена.

Все пришли к выводу, что надо использовать тракторы в две смены. Так и сделали. Механизаторы тт. Разгоняев и Архипов при двухсменной работе на тракторе «Беларусь» за неделю провели не только вторую культивацию междурядий кукурузы, но и на двадцати восьми гектарах подкормку «королевы полей» последнего срока сева. Тракторист этого звена В. З. Буркин на машине в это время переехал в соседнюю бригаду и помог обработать междурядья картофеля.

Сейчас, когда на всей площади посева пропашных проведена вторая обработка в двух направлениях, трактор Федора Разгоняева высвободился, и он работает на сгребании сена. В. З. Буркин ведет выборочную обработку пропашных. После второй обработки междурядий на большинстве плантаций нет сорняков, но на участках раннего сева наблюдается отрастание побегов осота, молочая. Буркин ведет уничтожение их третьей культивацией.

Кроме этого, когда сомкнутся междурядья кукурузы и кормовых бобов, мы намереваемся на отдельных участках, неблагополучных по засоренности, провести уничтожение сорняков гербицидами. Для этой цели у нас в совхозе оборудована специальная установка на тракторе «ДТ-20». Уничтожение осота гербицидами позволит избавиться от этого сорняка навсегда.

Для уборки кукурузы мы отремонтировали и поставили на линейку готовности кукурузоуборочный комбайн «СК-2,6».

А. КУРТУКОВ,
управляющий вторым отделением совхоза «Сосновский» Кузнецкого района.

Добрые вести

★

Лучшим животноводам — премии

Отрадны итоги истекшего полугодия у животноводов совхоза «Моховский» Беловского района. План по продаже государству мяса, молока, шерсти, яиц значительно перевыполнен. Приказом по Прокопьевскому территориально-производственному управлению лучшие работники ферм хозяйства премированы ценными подарками.

Среди премированных доярки Степанида Михайловна Владыченко, надоившая за первое полугодие по 1527 килограммов молока от коровы, Ольга Яковлевна Мачалова — по 1286 кг, Зинаида Андреевна Уфимцева — по 1146 кг. Ценные подарки вручены также бригадиру дойного гурта Марии Кузьминичне Киселевой, обеспечившей надой молока на корову по бригаде по 1136 кг, скотнику нагульного гурта Ивану Михайловичу Рябову, добившемуся среднесуточного привеса каждого животного по 1150 граммов.

Первыми

Первыми в четвертом отделении совхоза «Ильинский» рапортовали о выполнении плана закладки силоса из дикорастущих трав члены звена, возглавляемые И. С. Аристариным. Для скота они заложили 450 тонн сочного корма.

Большая заслуга в этом возчиков Петра Трушкина, Николая Чешуина, Николая Плотникова, подсобных рабочих Анны Бородиной, Прасковьи Азарновой, Зинаиды Аристариной, грабельщиков-подростков Толи Красулина, Толи Моисеева и других.

Сейчас звено работает на заготовке сена.

Г. ГУДКОВ,
управляющий 4-м отделением совхоза «Ильинский» Кузнецкого района.

Помогли родному совхозу

Учащиеся нашей школы брали обязательство: за время пребывания в летнем трудовом оздоровительном лагере обработать в совхозе «Ильинский» пять гектаров сахарной свеклы.

Свое обязательство ребята выполнили. Каждый день работая по три часа, они обработали 30 гектаров сладкого корня.

Сейчас школьники под руководством преподавателя биологии Зои Ивановны Боровиковой ведут обработку огурцов и моркови.

В. КУЗНЕЦОВ,
директор Ильинской средней школы Кузнецкого района.

Зеркальный карп

В совхозе «Ясная Поляна» не первый год занимаются разведением зеркального карпа. Специально откармливают его. В прошлом году здесь отловили 31,5 центнера рыбы. Отдельные экземпляры карпа достигли 850 граммов. Чистый доход от рыболовства составил 3665 рублей.

В мае текущего года совхоз вновь завез и выпустил в пруды девять тысяч мальков карпа, которые уже хорошо развились. В сентябре начнется первый отлов.

С. БАРОВ.

Всемирный конгресс
За всеобщее разоружение и мир

(Окончание. Начало на 1 стр).

люстрировал это несколькими примерами. В минувшее воскресенье в Мюнстере (ФРГ) состоялось сборище в 10 тысяч реваншистов. Этих поджигателей войны приветствовали представители... правящей партии Адэнауэра и партии социал-демократов.

Один социал-демократический депутат западногерманского парламента настолько обнаглел, что предателями назвал тех западных немцев, которые придерживаются политики мира.

Проф. Штейнигер призывает не давать атомного оружия в руки гитлеровских генералов, орудующих в Западной Германии.

В заключение конгресса предложение: провести по вопросу всеобщего разоружения референдум среди всего человечества.

На заседании первой комиссии конгресса вчера выступил первый космонавт человечества Юрий Гагарин. Его речь, не раз прерывавшаяся аплодисментами, была выслушана с огромным вниманием.

— Экономические последствия разоружения — таков круг проблем, обсуждаемых второй комиссией конгресса, работающей под председательством известного экономического эксперта Оскара Ланге (Польша).

Здесь дискуссия открылась выступлением советского экономиста проф. Рубинштейна. Основываясь на экономическом анализе, сделанном экспертами ООН оратор показал, что панические заявления, которые делаются на Западе, будто разоружение вызовет безработицу, спад экономики — это злостное извращение фактов.

Артуро Орона (Мексика) резко критиковал программу «Помощи» США латиноамериканским странам, носящей название «Союз ради прогресса». Американские монополии,—говорит оратор, — прямо или косвенно душат нас. «Помощь» США — это сдавливание нашей шеи и выкачивание богатств из наших стран.

xx

— Разоружение и национальная независимость—тема дискуссий третьей комиссии конгресса, председателем которой является общественный деятель Ливана Лауреат Ленинской премии «За укрепление мира между народами» Антуан Табет.

Проф. Такахаси (Япония) рассказал о борьбе японского народа за разоружение против американских военных баз в Японии, против ядерных испытаний.

От имени португальских борцов за мир выступил проф. Антонио Сараива.

Представители Индии и Индонезии, Ганы и Цейлона, Мадагаскара и Танганьики—все они говорят о необходимости окончательно ликвидировать колониализм.

xxx

Четвертая комиссия конгресса обсуждает вопрос «Разоружение и проблемы права культуры морали». Председательствующий Стюарт Иннерст (США) в своей вступительной речи подробно остановился на критериях моральных законов.

Американский делегат предложил провести годичную программу по борьбе с болезнями. Это должно быть сделано подобно международному геофизическому году. Оратор подчеркнул также необходимость разработки программы ликвидации голода на земле и ликвидации неграмотности населения. Это по его мнению наиболее важные проблемы.

Делегаты Мадагаскара, Чехословакии, ФРГ говорили о проблемах «холодной войны», о необходимости запретить пропаганду войны, добившись соответствующего юридического закона. Другие высказывались на темы: задачи деятелей науки, роль печати в борьбе за мир, сотрудничество мастеров искусств, писателей.

Советский делегат — академик А. В. Топчиев выступил с сообщением на тему «Аморальный характер войны». Он нарисовал картину тех разрушений, которые принесла война, развязанная немецко-фашистскими захватчиками на советскую землю.

В ремонтных мастерских совхоза «Сосновский» Кузнецкого района работает токарем веселый, расторопный паренек Володя Белов. Приехал он в Сосновку по комсомольской путевке из Новокузнецка. Здесь нашлось дело по душе. Володя вытачивает детали для комбайнов и тракторов, сеялок и жаток, выполняя подчас самые сложные заказы.

На снимке: комсомолец Володя БЕЛОВ.

Фото Л. Котовского.

АГИТМАШИНА В СЕЛАХ ЧЕРНИГОВЩИНЫ

В 80 селах Черниговщины побывала агитмашина областного Дома санитарного просвещения. Агитмашина радиофицирована, имеется магнитофон, передвижка дневного кино, оборудована фотовыставка о новинках медицины. Врачи проводят в селах беседы и лекции, оказывают больным необходимую помощь, консультируют их.

Е. БАБЕНКО.

ВОТ КАКОЙ НАШ ФЕДОР

О товарищах по труду

Федор Питяков вступает в партию. Он одел свой лучший костюм и выглядит празднично. Когда мы ехали в грузовой автомашине на заседание бюро райкома партии, он был необычайно оживлен, много шутил, смеялся. И за этой необычайной оживленностью чувствовалось, что он взволнован. Смотрел я на Федора и вспоминал, как он появился у нас, в третьем отделении.

Впервые он приехал к нам на практику из Мариинского техникума в апреле 1961 года. Запомнился тем, что был любознателен, в ветеринарное дело вникал глубоко, за что быстро заслужил уважение животноводов. О нем частенько вспоминали после того, как он уехал обратно. Его ждали, он, этот высокий русоволосый парень, появился у нас вновь в один из августовских дней прошлого года. Зашел в контору и говорит:

—Ну, вот, я приехал к вам веттехником.

Встречались мы с ним редко. Федор целыми днями пропадал на ферме. То прививки делал, то лечил коров и телят. Одним словом, работой жил и живет человек. Многие животноводы до сих пор помнят такой случай. Как-то зимой в одной из секций заболели телята. Когда Федору сказали об этом, он, не медля ни минуты, пришел на ферму. У него возникли подозрения, что болезнь опасная. Надо было срочно посоветоваться с главным ветврачом совхоза. А на дворе уже стояла ночь. Однако Федор долго не раздумывал, запряг лошадь и поехал на центральную усадьбу. Телята были спасены. Да разве это единственный случай? Совсем недавно, 15 июня, на пастбище заболело два теленка. Целую ночь Питяков отхаживал их. Он не ушел с луга до тех пор, пока не убедился, что они будут живы.

За трудолюбие и заботу о здоровье животных и уважают у нас Федора. Благодаря этим качествам его характера на ферме третьего отделения с самого начала года и по сей день не было ни одного случая падежа.

Как бы ни был занят Федор работой, у него всегда найдется время для выпуска стенной газеты на ферме. Он—ее редактор. Газета выходит регулярно. В ней рассказывается о хороших людях, критикуются недостатки. Последний номер газеты посвящен доярам-комсомолкам Лидии и Тамаре Сархандеевым, надоившим за первое полугодие на фуражную корову более 1600 кг молока каждая.

А кроме всего этого Федор зачастую по вечерам, в свободное от работы время, играет на баяне в клубе. Молодежь веселит и сам веселится. Думаю я, что он будет хорошим коммунистом.

Е. ПАЙМУРЗИН,
секретарь комсомольской организации 3-го отделения совхоза «Бурлаковский».

Машине— долгий век

За новое техническое обслуживание

На технические уходы механизаторы тратят большое количество рабочего времени. Например, на тракторе «ДТ-54» в течение сезона механизатор должен затратить на ежесменные техуходы, техуходы номеров 1 и 2 80—90 рабочих дней. Если к этому добавить время на техуходы за навесными орудиями, то тракторист потеряет 25—30 процентов рабочего времени.

Такое положение и в техобслуживании комбайнов.

Раньше при работе на комбайнах «С-6» в агрегате было четыре— шесть человек и обязанности по техуходу распределялись между ними. Сейчас же комбайнер один.

Поэтому, ныне существующая организация труда при таком техническом обслуживании нерациональна. Надо всю работу по обслуживанию передать специальным звеньям.

Такую организацию труда приняли некоторые хозяйства Омской области, в частности, совхозы «Ермак» и «Новоуральский», с опытом работы которых мы ознакомились.

В каждом из шести отделений совхоза «Ермак» организовано по одному звену. В него входят мастер-наладчик и слесарь. Звену придается трактор «Беларусь» с тракторной тележкой, оборудованной необходимым инструментом, емкости под горючесмазочные материалы и воду. На тележке установлен насос для мойки тракторов, компрессор для нагнетания масла при смазке, тавотонагнетатель.

Насос, компрессор, тавотонагнетатель приводятся в движение от вала отбора мощности трактора. Каждое звено обслуживает 20—25 тракторов и проводит только периодические уходы за техникой. Во время техуходов звено не занимается ремонтными работами. Это входит в обязанности тракториста и механика отделения.

Практически звено в течение рабочего дня выполняет три—четыре периодических техухода, затрачивая на каждый по два часа. Техуходы проводятся непосредственно в поле, где работает агрегат. Оплата членам звена производится из тех отчислений, которые отпускаются на техуходы за тракторами. Кстати, звено получает 60 рублей гарантийных и за каждый проведенный техуход в зависимости от марки трактора и номера техухода. Так, за техуход № 1 трактора «С-80»— три рубля, за «ДТ-54»— 1 руб. 70 коп., за «МТЗ-5»—1 руб. При втором техуходе соответственно — пять рублей, 3 руб. 40 коп., 2 рубля.

Среди членов звена заработок распределяется соответственно: мастеру-наладчику 60 процентов, слесарю-смазчику — 40 процентов. Средний заработок мастера-наладчика в посевную составил 150—180 рублей.

Введя у себя новую организацию труда при техобслуживании совхоз «Ермак» сократил на отделениях всех бригадиров и их помощников, поручив эксплуатацию машино-тракторного парка агроному, ремонт — механику, техобслуживание — звену.

При этом совхоз в год сэкономил 29 тысяч рублей фонда зарплаты и избавился от перерасхода средств на текущий ремонт и техуходы.

В совхозе «Новоуральский» работа звеньев поставлена несколько иначе. Звено во время технических техуходов занимается устранением только мелких неисправностей. При этом в работе принимает участие и тракторист.

При ежесменных техуходах трактористами мастер-наладчик руководит этими работами, оказывает помощь. Ежесменные техуходы обычно проводятся на культстане и без разрешения мастера-наладчика ни один механизатор не имеет права приступить к ремонту машины. Таким образом мастер-наладчик проверяет каждый трактор один—два раза в сутки. Оплата звеньев в этом совхозе тоже несколько иная. Кроме гарантийной ставки и оплаты за техуходы члены звена получают за гектар мягкой пахоты, что стимулирует качественную и своевременную работу звена по техобслуживанию.

Техуходы в совхозе проводятся в зависимости от израсходованного горючего или моточасов работы. Трактористу выдаются талоны на то количество горючего, которое он должен израсходовать до очередного техухода. После расхода горючего проводится техуход и выдаются талоны на очередную «порцию» горючего.

Надо отметить еще одну важную особенность нового метода техобслуживания и организации тракторных работ. Заправка тракторов в обоих совхозах производится с помощью автозаправщиков, которые доставляют отстоенное горючее непосредственно к тракторам с центральных нефтебаз совхозов. Это ликвидирует потери горючего, улучшает учет.

Благодаря этому совхоз «Ермак» в 1961 году сократил расход горючего на 2,1 кг на один гектар мягкой пахоты против 1959 года. Шофер-автозаправщик сам ведет учет горючего. Оплата ему производится по 1,2 коп. за каждый км пробега и за каждую заправку трактора «С-80» —8 коп., «ДТ-54»—6 коп., «МТЗ-2» — 4 коп.

При внедрении данного метода техобслуживания нужно особое внимание уделять подбору членов звена, особенно мастеров-наладчиков, организации их передвижного рабочего места. Мастерами-наладчиками надо ставить самых лучших, отлично подготовленных механизаторов.

Г. ПОМОЗОВ,
главный инженер управления.

ЗА ПУД МОЛОКА ОТ КОРОВЫ В ДЕНЬ

Бригадира это не тревожит

Невыносимо палит солнце, на небе ни единой тучки, которая могла бы хоть на миг затенить площадку, на которой вот уже третий час стоят два гурта молочных коров. Нелегко скоту. Тяжело отдуваясь, коровы беспрерывно машут хвостами, головами, взбрыкивают. По загону мечутся и доярки. С большими усилиями водворяют они коров в стойла, а затем доят.

Валентина Бородач, еще совсем юная, но уже старшая доярка, со слезами на глазах недобрым словом поминает и бригадира по животноводству С. С. Панкова, и бригадира комплексной бригады Я. Ф. Часовских.

— И что только думают, — возмущается она, — ведь недорого сделать хотя бы плохонький навес для коров, глядишь бы и молока было больше. Ведь не все спускают на такой жаре.

Беседуем с дояркой Любой Ермоленко, дояром Виктором Пешковым и другими, и открывается довольно странная картина.

Оказывается, здесь не чувствуется никакого стремления руководителей отделения и бригады к повышению продуктивности скота. Очень плохо, с большими перебоями работают мехдойки. Единственный моторист на четыре бригады т. Мацко недобросовестно следит за исправностью доильных аппаратов, особенно движков, поэтому они часто выходят из строя. В такие моменты, а они бывают часто и длятся по пять—семь дней, доярки затрачивают на доение по 10—12 часов в сутки. Коровам почти нет времени пастись.

Загрубела трава, да и повыбили ее на пастбищах, молока стали получать намного меньше, но это не встревожило т. Панкова. О зеленых кормах не ведется и речи. Скот даже не получает соль. На 254 коровы в сутки дают 200 кг концентратов — для приманки в доильные установки.

О том, что руководители отделения не беспокоятся за надои, говорят многочисленные возмутительные факты. Не так давно один из пастухов не вышел на работу. И гурт в 120 коров весь день простоял в загоне не кормлен и не доен. Доярки не решились доить, так как отдоенных следует выпускать из загона, а кто за ними будет смотреть—рядом посевы. Сотни литров молока потеряли.

Еще факт. Ветврач т. Пьянков с весны не провел обработку копыт. Сейчас около 30 коров хромают, три коровы совсем не ходят на пастбища — обезножили, у большинства наблюдаются опасные глазные заболевания, у некоторых коров не залечены травмы.

Много раз Валентина Бородач вызывала Пьянкова к местам дойки, но он не желает прибыть. На днях заболел теленок, доярка обратилась к ветврачу за помощью. Он не пошел, посоветовал перевязать рану или дорезать теленка. Двух телят так и прирезали, на очереди три коровы — пастись не могут, отощали, а ветврач не идет — то некогда, то пьян.

Никакой заботы о людях, никакого движения к новому, передовому здесь нет. В передвижном вагончике трудно укрыться от ветра, тем более от дождя. О пудовых надоях здесь даже не говорили, доярки не знают, кто сколько надоил вчера, сегодня, кто впереди.

— Однажды по обоим гуртам надоили более трех тонн молока, — рассказывает старшая доярка. — Прикинула я и ужаснулась — по первому гурту обходится почти по 16 кг на корову, а по второму—наполовину меньше. Но я промолчала — возгордятся, а ведь у них лучшие коровы, да и немного больше, чем во втором стаде.

С каждым днем во второй бригаде все меньше и меньше надаивают молока. Те дни, когда доили по 12 кг, вспоминают, как давно минувшие времена. Теперь получают по 8 кг, иногда и меньше. За июнь на корову надоили по 254 кг — почти на 30 кг ниже общесовхозных показателей, а с начала года лишь по 968 кг.

Вторая бригада тянет назад весь совхоз. И если не вмешается в это дело дирекция, ферма принесет убытки.

М. КОЙДЕНКО.

Совхоз «Угольщик» Прокопьевского района.

Нам пишут

Не кормят, а подкармливают

Еще несколько дней назад в совхозе «Безруковский» надой на фуражную корову превышал девять килограммов, а сейчас молоко пошло на убыль. Во втором отделении уже не досчитываются по одному килограмму на корову в день.

В чем дело? Во всех отделениях коров не кормят, а подкармливают. Привезут воз—два на сутки к местам дойки и этим ограничиваются. Особенно безответственно относятся к кормлению коров во втором отделении (управляющий В. М. Лобановский), где до сих пор даже не сделаны кормушки-ясли.

Пора руководителям совхоза отрешиться от мысли, что летом коров надо лишь подкармливать. Нужно настоящее кормление. Тогда и будет молоко.

А. АРТЕМОВ.

Кузнецкий район.

Нужна помощь

Хорошую школу получили ученики Усть-Нарыка в канун нового года. В школе четыре светлых класса, просторный зал, гардеробная, кубовая, физкабинет и лаборатория. Однако, стены нового помещения так и остались неоштукатуренными. После окончания учебного года, рабочие Усть-Нарыкского стройучастка одранковали стены, а комсомолец Юрий Подхалимов приступил к штукатурке. Работы много, а срок малый. К первому августа, как это решил Терсинский сельсовет, надо управиться. Подсчитал Юрий свои возможности и пришел к выводу: один он не справится.

— Приходи, Люда, на помощь, —посоветовал он жене. Люда согласилась. Работают муж с женой, стараются. А впереди еще дел непочатый край. Надо после штукатурки стены побелить, покрасить полы, двери, оконные рамы. Вдвоем не смогут они это сделать к сроку. Помощь Подхалимовым нужна, и Усть-Нарыкский стройучасток должен оказать ее. Школа должна быть готова к учебному году.

И. КИБЕ.

ОБЩИМИ СИЛАМИ

ДНЕПРОПЕТРОВСК. Крепнут производственные связи сельхозартелей Днепропетровщины. В Павлоградском районе на об'единенные средства нескольких колхозов построен завод силикатного кирпича мощностью 25 миллионов штук в год. Вырабатываются черепица и шифер. Межколхозные строительные организации приступили к переустройству села Булаховки.

ИДЕТ СБОР ВИНОГРАДА

АШХАБАД. На полях Туркмении вырос богатый урожай помидоров, огурцов, капусты и других овощей. В долинах реки Сумбар, в колхозах Прикопетдага, Чарджоуской и Марыйской областях идет сбор ранних сортов винограда.

ЧЕСТВОВАНИЕ ВЕТЕРАНОВ ТРУДА

Недавно в Сосновском Доме культуры труженики совхоза «Сосновский» чествовали старейших механизаторов Степана Афанасьевича Еремина, Дмитрия Харистановича Муратова и Евгения Михайловича Амельченко.

Главный инженер совхоза А. М. Караваев, взявший первым слово, рассказал об историческом пути развития деревни. Сельское хозяйство царской России было отсталым, земля обрабатывалась примитивными орудиями. Разительные перемены произошли в деревне за годы советской власти. На смену коню пришли на поля тракторы. Степан Афанасьевич Еремин, Дмитрий Харистанович Муратов, Евгений Михайлович Амельченко всю свою трудовую жизнь посвятили преобразованию деревни. И сейчас, когда в полеводстве и животноводстве внедряется комплексная механизация, они, представители старой гвардии, идут в первых рядах строителей коммунизма. Взять к примеру Муратова. Его руками пущена первая в совхозе «елочка», установлен электропастух для свиней.

В ответном слове бригадир тракторной бригады Степан Афанасьевич Еремин сказал:

— Товарищи! Я очень благодарен вам за то внимание, какое вы оказали нам, старикам. Я работал в колхозе со дня его организации и до тех пор, пока он не влился в совхоз. Теперь тружусь у вас всех на глазах в совхозе. Думаю, что еще принесу много пользы Родине.

Евгений Михайлович Амельченко говорил о том, что он глубоко тронут оказанным ему и его товарищам вниманием.

— Я был простым пахарем, — продолжал он. — А после на тракториста выучился. Работал на первом колесном тракторе. Социализм мы строили в тяжелых условиях. Теперь же жизнь с каждым годом становится лучше. Давайте же все мы еще активнее включимся в строительство коммунизма.

В заключение вечера-чествования директор совхоза И. Я. Королев вручил ветеранам труда ценные подарки.

Б. МАКСИМОВ,
секретарь комитета ВЛКСМ совхоза «Сосновский».

Один с сошкой, семеро с ложкой

В первой бригаде пятого отделения совхоза «Сосновский» Кузнецкого района доят коров на площадке типа «елочка» четыре доярки. Это хорошо. Но руководят этими доярками четыре начальника: бригадир дойного гурта Горюнов, бригадир комплексной бригады Боганис, участковый зоотехник Нигровский и управляющий отделением Фигулин.

Начальства много. А каковы дела на ферме? Из рук вон плохи. За пять месяцев на фуражную корову здесь надоили менее 700 килограммов молока. Даже сейчас удои не превышают шести—семи килограммов на корову в день. На тырле, то бишь площадке для дойки, нет ни воды, ни подкормки.

А Горюнов? Посмотрим на него в работе, скажем, в утреннюю дойку. Доярки доят, Горюнов, безмятежно всхрапывая, спит под лавкой в молоканке. Лежит бригадир до тех пор, пока не кончится дойка и Горюнова не разбудят.

Проснется бригадир, запишет количество надоенного молока, сдаст его молоковозу и опять: хочешь —на боковую, хочешь — домой иди. Дел-то больше нет. Руководители совхоза смотрят на Горюнова как на нужную административную единицу. Доярки тоже свыклись с тем, что должен быть бригадир гурта. Так и идет день за днем.

Такая же «служебная лесенка» и на других фермах совхоза. Да и не только этого совхоза. Подобное же положение и во многих других хозяйствах Кузнецкого района.

А. КОПТЕЛОВ.

РАЦИОНАЛИЗАТОР

Много лет работает коммунист Андрей Кузьмич Смолянинов в сельском хозяйстве. Он трудился на тракторах всех марок, комбайнах. И сейчас добивается высокопроизводительного использования техники, вносит некоторые реконструкции, позволяющие повышать качество уборки.

В нынешнем году колхоз им. XXI партс'езда Беловского района, где работает Смолянинов, расширил посевные площади под пропашными культурами. Урожай обещает быть богатым.

Старейший механизатор решил переоборудовать зерновой комбайн «С-6» для уборки пропашных на силос. Он удлинил ведущий транспортер соломокопнителя, подающий массу в копнитель, биттера заменил режущими устройствами.

Сейчас агрегат готов к работе. Но Андрей Кузьмич решил еще раз проверить все узлы: в поле не должно быть остановок. Опытный механизатор много знает, умеет. Свой опыт он передает товарищам.

На снимке: механизатор А. К. СМОЛЯНИНОВ.

Фото Л. Удовиченко.

ПО СЛЕДАМ НАШИХ ВЫСТУПЛЕНИЙ

„Агроном не показывается в поле“

В номере 34 газеты «Сельская правда» была опубликована корреспонденция «Агроном не показывается в поле», в которой отмечалось, что в шестом отделении совхоза «Безруковский» Кузнецкого района пропашные культуры зарастают сорняками, а старший агроном тов. Ельников не показывается в поле. Секретарь парткома совхоза тов. Никулин ответил нам, что после обсуждения корреспонденции, тов. Ельников организовал надлежащий уход за пропашными. Кукуруза и сахарная свекла двукратно обработаны в двух направлениях.

НАШ ЗЕМЛЯК

НА СНИМКЕ: Владимир Александрович ШИПИЦЫН.

В нашем подразделении служит комсомолец, младший сержант Владимир Александрович Шипицын. До призыва в Советскую Армию он работал сварщиком в Прокопьевском районе. Его родители и сейчас живут в этом районе.

Поэтому мне и поручила наша комсомольская организация написать о Владимире Александровиче в вашу газету, сказать о вашем земляке теплые слова.

Младший сержант Шипицын пользуется большим уважением и любовью со стороны товарищей и командиров. Он в совершенстве овладел специальностью механика-водителя, стал классным специалистом. За отличные успехи в боевой и политической подготовке награжден знаком «Отличник Советской Армии».

Владимир не успокаивается на достигнутом. Любовно ухаживает за машиной, неустанно повышает свои знания, глубоко изучает Программу КПСС.

Шипицын назначен помощником политгрупповода. Он добросовестно выполняет обязанности агитатора. Мы приняли Владимира в ряды ВЛКСМ, и он с честью оправдывает это высокое звание.

Особенно любят Шипицына молодые воины. Зимой на проходящих тактических учениях, в тяжелых метеорологических условиях агитатор Шипицын словом и делом воодушевлял своих товарищей.

В нашей ленинской комнате Владимиру посвящен специальный планшет, на котором рассказывается о его богатом опыте.

Скромен. Всегда готов помочь товарищу. Как-то в разговоре Владимир сказал:

— Приятно думать, что ты охраняешь мирный труд советских людей.

Мы можем с полным основанием заявить: «Хорошего защитника Родины вырастили родители Владимира, хорошую трудовую закалку получил он». Родителям его мы говорим: «Большое спасибо».

С. КАНГУН,
секретарь бюро ВЛКСМ подразделения.

Задания семилетки выполняются с опережением

По протяженности электрифицированных линий Советский Союз занимает первое место в мире.

Железнодорожный транспорт по основным показателям выполняет установленные задания с опережением. В прошлом году перевезено на 54 миллиона тонн грузов больше, чем предусмотрено контрольными цифрами. Успешно выполняют перевозки и в текущем году.

Миллионы тонн угля, леса, металла, зерна, строительных материалов перевозятся каждый день по магистралям страны.

Электровозы и тепловозы работают сейчас на многих важнейших направлениях общим протяжением 46 тысяч километров. Уже сейчас между Москвой и Ленинградом курсируют пассажирские поезда, скорость которых на отдельных участках достигает 140 километров в час, а в дальнейшем с высокими скоростями экспрессы помчатся по всем основным направлениям.

Широкое применение в железнодорожном транспорте получают средства автоматики и телемеханики. Только за последние три с половиной года автоблокировкой и диспетчерской централизацией оборудовано 5,5 тысяч километров пути.

Железнодорожный транспорт Советского Союза ежегодно перевозит два миллиарда человек.

Успешное выполнение программы коренной технической реконструкции стальных магистралей дало возможность намного улучшить экономические показатели работы транспорта. Производительность труда железнодорожников увеличилась за три с половиной года семилетки на 20 процентов.

(ТАСС).

Я люблю свою деревню

Я люблю свою деревню. Здесь родился и вырос, здесь учился и начал работать. Где бы я ни бывал, куда бы меня, как говорят, судьба ни забрасывала, всегда родная деревня, как магнит, тянула к себе. И я возвратился.

Когда-то деревня наша была большим селом. Но в бурные годы индустриализации Кузбасса многие крестьяне уехали в города. Уезжая они перевозили и свои дома. Больно было смотреть на это. Оставались покосившиеся от времени дома и избы.

Но вот с 1954 года облик села стал меняться. Колхозники начали строить добротные, благоустроенные дома. Да и колхоз возводил скотные дворы, свинарники, зернохранилища.

Преобразился соседний поселок Черемшанка (там бригада нашего колхоза). Одним словом, не считая нынешнего года, около шестидесяти колхозников построили новые или капитально перестроили старые дома.

Но небывалое строительство развернулось в нашей деревне и в Черемшанке нынче. Колхоз возводит два арочных коровника на 150 голов каждый, типовой свинарник. Построено зернохранилище на 400 тонн. Своими силами сельхозартель начала ремонтировать школу с таким расчетом, чтобы из начальной превратить ее в восьмилетнюю.

С помощью колхоза построили дома тракторист Петр Федорович Прокудин, ветеринарный фельдшер Николай Леонтьевич Селюкин, колхозник Кузьма Кузьмич Макаров. Скоро будут справлять новоселье доярка Прасковья Шворобей, тракторист Павел Терешкин. Да всех трудно перечислить.

Деревня моя родная набирается сил. В нее возвращаются и те, кто когда-то покинул край юности, и те, кто всем сердцем воспринял призыв партии о быстрейшем под'еме сельского хозяйства. Приехали, например из города Белова токарь Плотников и тракторист Александров (кстати он приобрел эту профессию уже работая в колхозе) и ряд других. Эти люди прочно осели в деревне, сроднились с нею. Правда, что греха таить, первое время жили на квартирах, испытывали неудобства. Но терпели. У тихого, всегда исполнительного Володи Плотникова на этой почве даже нелады в семье были. Жена дважды уезжала в город. Уедет и ждет, когда Володя за ней подастся. А он работает себе и не помышляет об от'езде. Жена вернулась. В семье мир и согласие.

Колхоз в этом году, накопив средства, строит дома для семьи Плотникова и других.

Заботясь о благоустройстве села правление колхоза закупило 30 кубометров штакетника и продает его колхозникам. Дело теперь за тем, чтобы полностью озеленить деревню.

Расправляет плечи мое родное село и от этого сердце радуется.

И. ЗАЙЦЕВ,
счетовод колхоза «Кузбасс».
Деревня Караканы,
Беловского района.

Концерт в Михайловке

Этот вечер у нас, в Михайловке, был интересным. К нам пожаловали с концертом участники художественной самодеятельности, шефствующего над совхозом «Трудармейский» завода «Знамя» из города Киселевска. На открытой веранде клуба под руководством Александра Эргерта играл духовой оркестр. Легкий ветерок разносил призывно звучащую музыку по всему селу, и люди, закончив свой трудовой день, спешили к клубу.

Концерт начался. На сцене, сменяя друг друга, выступают артисты, а переполненный зал разражается громом аплодисментов. Всем зрителям очень понравилось как Юрий Тюлюкин исполнил песни «Марина» и «По ночной Москве». Долго они аплодировали Александру Шульцу за спетую им «Песню первой любви», и Виктору Телепневу, который хорошо исполнил песни. Тепло встретили чтеца-декламатора Ларису Харламову. Концерт завершился ритмическим вальсом в исполнении Михаила Антонова.

Т. ИСАЕВ,
заведующий Михайловским сельским клубом.
Прокопьевский район.

—⊙—

Советский Союз помогает дружественному Афганистану в развитии его национальной экономики. В тесном сотрудничестве с афганскими специалистами советские инженеры участвуют в строительстве дорог, электростанций, ирригационных сооружений.

При технической помощи СССР сооружается самая крупная в стране автомобильная дорога с цементно-бетонным перекрытием Кушка—Герат—Кандагар протяженностью 678 километров.

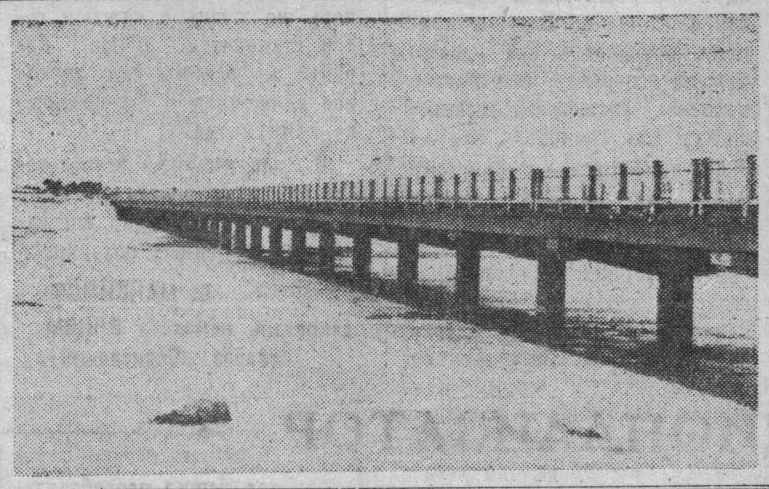

На снимке: новый 410-метровый мост через реку Герируд в Герате. Фото В. Гаврилина. Фотохроника ТАСС.

В ГОСТЯХ У РАБОЧИХ

Группа делегатов Японии, приехавшая на Всемирный конгресс за всеобщее разоружение и мир, посетила вчера Московский коксогазовый завод. Представители общественных организаций завода ознакомили гостей с историей и семилетним планом развития предприятия. Делегаты конгресса передали комсомольцам завода знамя комсомольцев префектуры Аити.

Тепло провожая своих гостей, трудящиеся Московского коксогазового завода пожелали участникам конгресса успешной и плодотворной работы на благо мира.

ГНЕВ ОБЩЕСТВЕННОСТИ ВСЕГО МИРА

Американские империалисты, вопреки протестам всего мира взорвавшие в космосе ядерную бомбу, вновь и окончательно разоблачили себя перед лицом человечества.

«Американский взрыв мегатонной бомбы на высоте 200 миль от поверхности земли является актом безрассудства», — заявил известный английский ученый и общественный деятель лорд Бертран Рассел. «Цель этого взрыва — получить сведения, которые будут содействовать неожиданному нападению Соединенных Штатов на СССР. Испытание проведено для того, чтобы выяснить, окажется ли нарушение в работе радиолокационных установок, вызванное взрывом, достаточным для этой смертоубийственной цели.

Эта дерзкая провокация в отношении миролюбивого человечества в такой момент, когда представители народов пяти континентов собрались в Москву на Всемирный конгресс за всеобщее разоружение и мир, не принесет славы американскому президенту и правительству, а вызовет ненависть общественности всего мира, говорится в телеграмме Болгарского Национального Комитета защиты мира президенту США Кеннеди.

Монгольский писатель и журналист Т. Даржа сказал: «Фарестолы в Пентагоне еще не перевелись. Они будут отравлять жизнь людям, если не надеть на них смирительные рубашки. Нас, сторонников мира, больше, несравненно больше, чем любителей наживаться на человеческой крови, и мы сумеем заставить их уважать требование большинства человечества.

Видный английский ученый, специалист в области космоса Бернард Ловел назвал американский взрыв «одним из наиболее грубых и опасных экспериментов из всех когда-либо проводившихся до сих пор». (ТАСС).

Расистский произвол

ЛОНДОН. Расистское правительство Южно-Африканской Республики проводит «очищение» некоторых городов ЮАР от «черных» — так расисты презрительно называют коренное африканское население. В соответствии с планом превращения одного из крупнейших городов ЮАР Дурбана в «совершенно белый» город по решению суда из Дурбана недавно было выселено более 10 тысяч человек. Дома этих африканцев, сообщает корреспондент английской газеты «Таймс» из Дурбана, были снесены бульдозерами, а целые семьи — старики, женщины и дети — были выгнаны в Умлази — предместье Дурбана.

Описывая положение лишившихся крова людей, корреспондент указывает, что они спят под открытым небом, окруженные своим жалким скарбом. Африканцы слишком бедны, чтобы переехать куда-нибудь в другое место. «Они живут в грязи и нищете, — пишет корреспондент, — пищу готовят в жестяных банках». (ТАСС).

И. о. редактора А. И. ГРОХОВ.

Совхозу «Луч» Прокопьевского района требуются веттехники.
Обращаться: д. Лучшево, контора совхоза.

АДРЕС РЕДАКЦИИ: г. Прокопьевск, улица Ленина, 125. ТЕЛЕФОНЫ: редактора 1-19, заместителя редактора, отдела партийной жизни и отдела культуры 6-20, ответственного секретаря 6-20 (2 звонка), отдела сельского хозяйства и отдела писем трудящихся 2-40, корректорской 7-63 (2 звонка).

ОП10156 Прокопьевская городская типография Кемеровского облполиграфиздата. Заказ 4519