ПРОЛЕТАРИИ ВСЕХ СТРАН, СОЕДИНЯЙТЕСЬ!

ЛЕНИНСКОЕ ЗНАМЯ

Дни выхода вторник, четверг, суббота

Цена 3 коп.

ОРГАН БЕЛОВСКОГО РАЙКОМА КПСС И РАЙОННОГО СОВЕТА НАРОДНЫХ ДЕПУТАТОВ КЕМЕРОВСКОЙ ОБЛАСТИ

Газета выходит с августа 1950 г.

* СУББОТА, 1 июня 1985 года * № 66 (4851)

◆ Завтра страна отмечает ДЕНЬ МЕЛИОРАТОРА

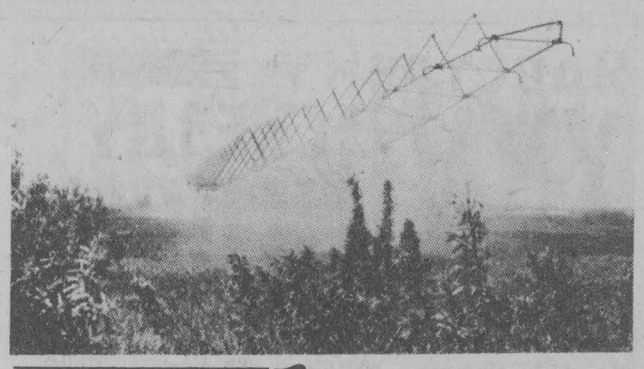

В районном производственном объединении «Полив» хорошо знают молодого водителя СЕРГЕЯ ПЕТРОВИЧА ШАТРОВА. Какие только работы не приходится ему выполнять. Особенно большой объем строительных материалов приходится ему перевозить для жилых домов, поливных объектов. О нем в коллективе всегда отзываются только с хорошей стороны.

Фото Л. Устюгова

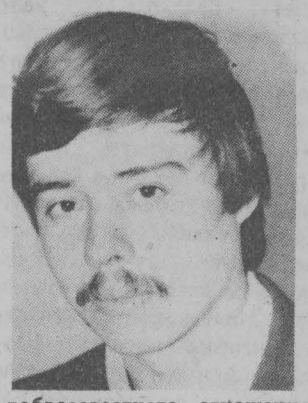

БОРИС ПЕТРОВИЧ СЕРЕБРЕННИКОВ— слесарь по ремонту автомобилей районного производственного объединения «Полив». Он трудится на предприятии с первых дней его основания. Борис Петрович надежно готовит машины к выезду в рейс. От его добросовестного отношения зависит очень многое в работе поливных установок. В том, что РПО «Полив получает стабильные и высокие урожаи всех культур на орошении, немалая заслуга Б. П. Серебренникова.

Фото. Л. Устюгова.

МЕЛИОРАЦИЯ

ПРЕОБРАЗОВАТЕЛИ ЗЕМЛИ

Выполняя постановление октябрьского (1984 года) Пленума ЦК КПСС «О долговременной программе мелиорации, повышении эффективности использования мелиорированных земель», механизаторы района в завершающем году одиннадцатой пятилетки должны выполнить большой объем по вводу орошаемых земель и по эффективному использованию существующих поливных площадей. Предстоит ввести в эксплуатацию 500 гектаров орошаемых земель, провести культурно-технических работ и окультуривание на площади 2041 гектар. Кроме того, нужно переустроить существующие земли на площади 1714 гектаров.

Следует коренным образом улучшить работу по высокоэффективному использованию поливного гектара.

Мелиораторам, агрономам хозяйств предстоит получить урожайность многолетних трав 240 центнеров зеленой массы с гектара, по 350 центнеров корнеплодов, по 350—кукурузы и однолетних трав по 150 центнеров зеленой массы с гектара.

Такую урожайность мы можем получить при соблюдении и выполнении 4-сторонних договоров, заключенных между хозяйствами и районными объединениями «Сельхозтехника», «Сельхозхимия» и районным производственным объединением «Полив», в которых конкретно указаны распределение и обязанности сельскохозяйственных предприятий как со стороны районных организаций, так и со стороны хозяйств.

Ставя задачи на этот год, нельзя не отметить то, что сделали в районе по строительству и по вводу орошаемых земель в эксплуатацию.

За прошедшие три года освоено 4,5 миллиона рублей капитальных вложений. Основные фонды в мелиорации возросли сейчас до 7,5 миллиона рублей.

Большой вклад в осуществление ввода орошаемых земель вносят районные водохозяйственные организации БПМК треста «Минводстрой» и БПМК управления мелиорации и водного хозяйства облисполкома. Ими осваивается ежегодно около 2,5 миллиона рублей капитальных вложений. За пять месяцев Беловской ПМК треста «Мелиоводстрой» при плане 541 тысяча рублей освоено 577 тысяч рублей, а силами ПМК управления мелиорации при плане 445 тысяч рублей освоено 455 тысяч рублей. Есть полная уверенность в том, что в районе при существующих темпах годовой план будет выполнен досрочно.

В. АЛЕКСЕЕВ,
главный инженер-мелиоратор района.

В своей аграрной политике Коммунистическая партия исключительно большое значение придает повышению устойчивости сельскохозяйственного производства... В достижении этой цели решающая роль принадлежит мелиорации — мощному средству интенсификации и повышения продуктивности земледелия.

(Материалы Пленума ЦК КПСС, 23 окт. 1984 г.).

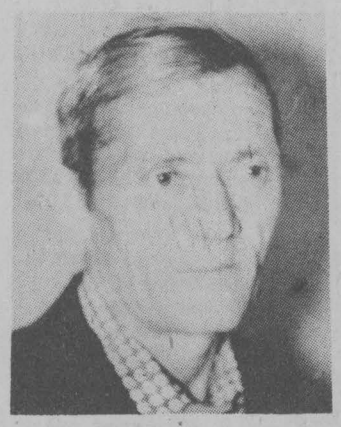

Личные подсобные хозяйства граждан — дополнительный источник производства сельскохозяйственной продукции

ВЕСОМОЕ ПОДСПОРЬЕ

А. САМОЙЛОВ, ПРЕДСЕДАТЕЛЬ ИСПОЛКОМА БЕЛОВСКОГО РАЙОННОГО СОВЕТА НАРОДНЫХ ДЕПУТАТОВ

В комплексе мероприятий Продовольственной программы СССР на первое место выдвигается главная задача—в возможно короткие сроки обеспечить население нашей страны всеми видами продовольствия. При этом решающая роль в обеспечении продовольственных потребностей населения принадлежит колхозам и совхозам.

Однако в современных условиях все более заметную роль в производстве и пополнении продовольственных ресурсов страны занимают личные подсобные хозяйства граждан, которые партия рассматривает как дополнительный источник производства сельскохозяйственной продукции, составную часть социалистического агропромышленного комплекса страны.

Важной особенностью личных подсобных хозяйств граждан является то, что оно призвано обеспечить прежде всего потребности производителей и членов их семей высококачественными продуктами питания: молоком, мясом, яйцами, плодами и овощами, тем самым сократить потребление продуктов из госресурсов.

Излишки сельскохозяйственной продукции, полученные в личном подсобном хозяйстве, по твердым государственным ценам могут быть реализованы заготовительным организациям и тем самым окажут содействие государству в более полном удовлетворении потребности в сельскохозяйственной продукции людей, не занимающихся ее производством.

Сельские и поселковые Советы народных депутатов, руководство агропромышленного объединения Беловского района под руководством партийной организации, выполняя постановление ЦК КПСС и Совета Министров СССР «О дополнительных мерах по увеличению производства сельскохозяйственной продукции в личных подсобных хозяйствах граждан» и решений майского (1982 г.) Пленума ЦК КПСС, проделали значительную работу по закупу излишков молока у населения района.

За 1982—1984 годы его закуплено 4082 тонны. Это равноценно годовой работе по реализации молока в течение 1984 года коллективов молочного животноводства совхозов «Пермяковский», «Беловский», «Новый» и колхоза «Кузбасс». Граждане, принимавшие участие в сдаче излишков молока государству за 1984 год, пополнили свой личный бюджет на 551 тысячу рублей. Наибольших успехов за прошлый год в закупе молока у населения добились Новопестеревский, Сосновский, Бековский. Малосалаирский, Коневский сельские Советы и Старобачатский поселковый Совет. Жители Новопестеревского сельского Совета продали по 1114 килограммов молока на корову и получили в среднем за сданное молоко доход в свой домашний бюджет по 363 рубля, а жители Сосновского сельского Совета получили в среднем по 216 рублей, Малосалаирского—по 230 рублей. Кроме этого, согласно условиям районного социалистического соревнования, активным сдатчикам излишков сельскохозяйственной продукции в первоочередном порядке решением райисполкома выделялись для продажи легковые автомобили, мотоциклы, швейные и стиральные машины, другие товары повышенного спроса. Так, в 1984 году И. М. Михайлову (Малосалаирский сельский Совет), В. М. Петрову (Новопестеревский сельский Совет), И. А. Свиридову (Сосновский) и ряду других граждан выделены для продажи легковые автомобили; П. С. Коновалову (Малосалаирский сельский Совет), А. Ф. Литвинову (Сосновский), А. М. Ажишеву (Новопестеревский) и другим выделены мотоциклы «Урал».

Надо сказать, что не все граждане, принимающие участие в сдаче излишков заключают договоры на закуп молока с руководством хозяйств, на территории которых они проживают. А ведь в договорах определяются взаимные обязательства граждан по количеству и качеству продаваемого молока и хозяйств по обеспечению пастбищами, сенокосными угодьями, комбикормами или зерном, доставке грубых кормов на дом и т. д. Эту возможность нужно полнее использовать.

В текущем году продажа молока населением в районе пока ведется недостаточно активно. На 27 мая закуплено у населения всего 211 тонн при задании облисполкома на 1-е полугодие 1060 тонн. Тревогу исполкома райсовета вызывает низкая организация по закупу излишков молока у населения Дмитриевского сельского Совета, где закуплено всего 200 килограммов. Плохо обстоит дело в Пермяковском, Инюшинском, Моховском сельских Советах.

Председатели этих исполкомов не нацелили депутатов сельских Советов, актив на широкую разъяснительную работу среди населения по важности закупа молока, не решили организационных вопросов, не потребовали от руководителей хозяйств немедленного заключения договоров со сдатчиками и организации ежедневного сбора собранного молока, доставки его на молзаводы.

Задача всех граждан, имеющих в подворье коров, выполнить решения райисполкома о дальнейшем развитии личных подсобных хозяйств, включиться в работу по сдаче излишков молока государству и выполнить доведенное на 1-е полугодие задание по закупу молока на 150—170 процентов.

Сельским поселковым Советам, хозяйственным руководителям, зооветспециалистам необходимо принять действенные меры по обеспечению скота, находящегося в личном хозяйстве, пастбищами с сенокосами, оказывать содействие в приобретении молодняка крупного рогатого скота.

Торговым предприятиям, Гурьевскому хлебоприемному пункту и Беловскому элеватору необходимо обеспечить выборку фондов комбикорма для продажи и организовать повсеместную торговлю и в первую очередь хозяйствам, ведущим активную сдачу государству излишков сельскохозяйственной продукции через кооперацию. Некоторые руководители и специалисты хозяйств ведут порочную практику по зачету собранной продукции сразу в счет хозяйства, неправильно истолковав, что эта продукция не будет зачтена в государственный план. Тем самым хозяйства поставили в затруднительное положение Советы и статистические органы с учетом продукции и неправильно сориентировали кадры и актив, занимающиеся сбором молока от населения.

Совету РАПО (Н. П. Шевелев) надо принять соответствующие меры по усилению темпов закупа молока от населения и упорядочению учета сдаваемой продукции.

Исполнительный комитет районного Совета народных депутатов выражает уверенность в том, что население района приложит усилия для выполнения важной задачи — полного обеспечения молоком и молочными продуктами трудящихся городов Кузбасса и выполнит задания по закупу излишков сельскохозяйственной продукции, производимой в личных хозяйствах граждан.

ДНЕВНИК ПОЛЕВЫХ РАБОТ

Сведения на 30 мая 1985 года

В первой колонке цифр— посеяно зерновых и зернобобовых, во второй — посажено картофеля (в процентах к посевной площади), в третьей — процент выполнения задания по посеву корнеплодов

СОВХОЗЫ			
«Горскинский»	92,2	100	71,4
«Новопестеревский»	79,9	—	100
«Ур-Бедаревский»	75,1	—	100
«Бачатский»	73,5	—	100
«Моховский»	69,6	57,0	52,5
«Урской»	63,8	—	—
«Салаирский»	61,7	—	67,5
«Рассвет	60,6	40,7	62,0
«Дунайский»	59,9	—	100
«Беловский»	59,3	80,0	32,0
«Новый»	57,9	—	100
«Каралдинский»	55,2	—	—
«Инюшинский»	55,2	—	108
«Пермяковский»	52,3	—	76,2
«Родина»	51,3	80,5	87,5
КОЛХОЗЫ			
«Кузбасс»	74,9	—	45,0
«Правда»	73,1	27,6	100
«Сибирь»	58,3	—	100
им. Ильича	56,3	50,0	33,0
им. XXI партсъезда	53,6	—	100
«Россия»	45,5	—	81,2
По району	**62,5**	**51,0**	**74,0**

ЗАВЕРШИЛИ СЕВ

Механизаторы и полеводы совхоза «Горскинский» на всей площади в 4009 гектаров завершили сев всех зерновых и зернобобовых, посадили 70 гектаров корнеплодов. Успеху горскинцев способствовали четкая организация труда, маневрирование техникой, использование каждого погожего часа. Сев зерновых вели четыре посевных агрегата. 1060 гектаров засеял коллектив агрегата коммуниста В. А. Худякова. Производительно работали и другие агрегаты.

П. МАСЛОВ.

Инициатива одобрена ◆ *Для получения гарантированных урожаев* ◆ **За укрепление дисциплины**

НАВСТРЕЧУ XXVII СЪЕЗДУ КПСС

Бюро РК КПСС рассмотрело вопрос «Об инициативе трудовых коллективов совхозов «Моховский», «Рассвет», «Салаирский», колхоза имени Ильича, птицефабрики «Инская», угольного разреза «Шестаки», щебзавода, Новопестеревского сельского Совета народных депутатов о дальнейшем развитии социалистического соревнования за достойную встречу XXVII съезда КПСС». В принятом постановлении отмечается, что труженики района с большим воодушевлением встретили решения апрельского (1985 г.) Пленума ЦК КПСС.

Включившись в социалистическое соревнование за достойную встречу XXVII съезда партии, трудовые коллективы повсеместно изыскивают дополнительные резервы повышения эффективности производства и его интенсификации; трудовые коллективы многих предприятий и организаций приняли дополнительные обязательства по успешному завершению годовых и пятилетнего заданий, многие из них решили план двух месяцев 1986 года выполнить к 25 февраля — дню открытия съезда.

◆ В РАЙКОМЕ КПСС

ПЯТИЛЕТКЕ — УДАРНЫЙ ФИНИШ

ТАК, коллектив бригады животноводов фермы № 3 совхоза «Моховский» решил выполнить план производства и продажи молока государству, обеспечить надои за пять лет от фуражной коровы 12688 килограммов молока и сверх плана продать 380 тонн молока.

Животноводческие бригады совхоза «Рассвет», возглавляемые Р. Ф. Рубцовой и Е. В. Ивановой, обязались выполнить план пятилетки по надою молока досрочно, а план двух месяцев 1986 года — к 25 февраля, к дню открытия съезда.

Бригада Р. Ф. Рубцовой обязуется также годовое плановое задание выполнить к 20 декабря 1985 года и сверх задания до конца года дополнительно получить 21 тонну молока. А бригада Е. В. Ивановой обязалась выполнить свою пятилетку к 10 октября 1985 года и сверх задания получить 95 тонн молока.

Животноводческая бригада Л. Г. Ивановой из совхоза «Салаирский», готовясь отметить юбилей стахановского движения, обязалась надоить молока сверх планового задания 270 тонн. Надой молока от фуражной коровы составит 11 290 килограммов, что на 670 килограммов больше плана.

Животноводы колхоза имени Ильича при пятилетнем плановом задании 20 375 тонн обязались надоить молока до конца текущего года 20 850 тонн, что больше плана на 475 тонн, и пятилетку по реализации молока выполнить к 1 декабря 1985 года.

Картофелеводы этого же хозяйства обязались выполнить пятилетний план на 114 процентов, что на 2348 тонн больше плана.

Коллектив птицефабрики «Инская» обязался выполнить пятилетний план по продаже яиц государству к 1 октября 1985 года, сверх плана будет продано 18300 яиц.

Трудящиеся угольного разреза «Шестаки» обязались за счет внедрения прогрессивных норм и передовой технологии выполнить план 11-й пятилетки к Дню шахтера и сверх плана добыть 150 тысяч тонн угля.

Коллектив щебеночного завода при пятилетнем плановом задании 4 миллиона 235 тысяч кубометров щебня обязался выполнить его к 20 декабря 1985 года и дополнительно произвести 35 тысяч кубометров щебня.

Новопестеревский сельский Совет народных депутатов обязался перевыполнить плановое задание по закупкам молока у населения: при плане 290 тонн будет дополнительно закуплено и сдано государству 20 тонн молока.

Бюро райкома одобрило инициативу трудовых коллективов совхозов «Моховский», «Рассвет», «Салаирский», колхоза имени Ильича, птицефабрики «Инская», угольного разреза «Шестаки», щебзавода, Новопестеревского сельского Совета народных депутатов по досрочному выполнению планов и принятых обязательств, дальнейшему развитию социалистического соревнования за достойную встречу XXVII съезда КПСС. Бюро РК КПСС обязало партийные, советские, профсоюзные и комсомольские организации, исполкомы сельских и поселковых Советов народных депутатов, хозяйственных руководителей и специалистов провести широкую разъяснительную и организаторскую работу по поддержанию и широкому распространению инициативы трудовых коллективов за достойную встречу XXVII съезда КПСС, по достижению наивысшей производительности труда. Партийные организации призваны пропагандировать данную инициативу, как имеющую большое значение в деле коммунистического воспитания трудящихся и успешном выполнении заданий одиннадцатой пятилетки. Для этого необходимо провести рабочие собрания по поддержанию инициативы, пропагандировать ее средствами наглядной агитации и стенной печати.

Партийным организациям совхозов, колхозов, промышленных предприятий, учреждений предложено разработать и осуществить мероприятия, обеспечивающие организованную и эффективную работу всех производственных подразделений, создать необходимые условия для ритмичной работы каждого трудового коллектива по выполнению суточных, декадных, месячных заданий, учитывать этот показатель как один из основных при подведении итогов соревнования.

Партийным, профсоюзным организациям нужно полнее использовать разнообразные формы материального и морального поощрения победителей социалистического соревнования, особое внимание уделять мерам по укреплению порядка и дисциплины в каждом коллективе, на каждом рабочем месте.

25 февраля 1986 года во всех трудовых коллективах района трудовой день начать в торжественной обстановке с проведения митингов, собраний, принятия повышенных социалистических обязательств.

Партийным организациям улучшить массово-политическую работу, обеспечить систематическое проведение в каждом коллективе и по месту жительства бесед, информаций, лекций, единых политдней в предсъездовский период.

Редакциям районной газеты «Ленинское знамя» и общественной радиоредакции (тт. В. Д. Михайлов, Л. А. Безручкина) постоянно освещать ход выполнения социалистических обязательств коллективами района за достойную встречу XXVII съезда КПСС и завершения плана 11-й пятилетки.

Широко пропагандировать достижения коллективов и отдельных трудящихся, добивающихся высоких показателей в увеличении объемов производства, производительности труда, качества выпускаемой продукции, строительно-монтажных работ.

МЕЛИОРАЦИЯ

ОРОШЕНИЮ — ЗЕЛЕНУЮ УЛИЦУ

В совхозе «Ур-Бедаревский» большое внимание уделяют созданию прочной кормовой базы для животноводства. Чтобы получать гарантированные урожаи кормовых культур, здесь решили втрое увеличить площадь орошаемых земель. В прошлом году под орошением в хозяйстве было занято 116 гектаров.

В этом году добавилось еще 60 гектаров. К концу пятилетки и в начале следующей планируется ввести еще 314 гектаров орошаемых площадей. Эту работу в хозяйстве ведут рабочие Беловской ПМК треста «Мелиоводстрой» (начальник Б. Я. Клименков).

Чтобы оросить 314 гектаров земли, необходимо установить дополнительно восемь дождевальных установок «Волжанка», построить две насосные станции, накопительную емкость или искусственный пруд на триста тысяч кубометров воды. Все эти работы ведутся в хозяйстве.

Бригада слесарей трубоукладчиков В. А. Романова из ПМК треста «Мелиоводстрой» приступила к монтажу дождевальных установок. Сборка одной «Волжанки» уже заканчивается. Производительно трудятся все члены бригады, спорится работа в руках слесарей А. В. Гузенко, Ф. В. Клименкова и других. Они стараются быстрее завершить все работы по монтажу восьми дождевальных установок и в сентябре этого года сдать их в эксплуатацию.

В трех километрах от того места, где бригада Романова собирает «Волжанки», идет строительство наполнительной емкости. Вода сюда будет поступать каждую весну из реки Ур, а также будут собираться в нее талые воды. Из этой емкости затем по трубопроводам вода станет поступать в дождевальные установки, которые обеспечат полив орошаемых земель. Искусственный дождь будет идти все лето, это даст возможность совхозу снимать не менее двух укосов трав. На поливе в совхозе корнеплоды, кукуруза. Стабильные урожаи с этих участков помогут хозяйству создать прочную кормовую базу, увеличить выход молока, мяса и другой животноводческой продукции.

Накопительная емкость располагается в обширной котловине. Планировочные работы здесь сейчас ведут четыре скрепера и один бульдозер. Почти наполовину емкость уже готова. Плавно один за другим идут скреперы, снимая слой земли и отвозя его в сторону. Слаженно работают скреперисты А. С. Борисов, В. П. Золотарев, А. Баканин и другие. Не отстает от них бульдозерист В. Полыгалов. Все они стараются быстрее сдать в эксплуатацию накопительную емкость.

В эти дни все работники, занятые на строительстве оросительной системы в совхозе «Ур-Бедаревский», как и все труженики Беловской ПМК треста «Мелиоводстрой», трудятся по-ударному и хорошими трудовыми успехами встречают свой профессиональный праздник.

Г. ИВАНОВ.

О СОРЕВНОВАНИИ ОБЩЕСТВЕННЫХ ПУНКТОВ ОХРАНЫ ПОРЯДКА, ДНД И ДРУГИХ ОБЩЕСТВЕННЫХ ОРГАНИЗАЦИЙ

Районный штаб ДНД постановил провести с 20 мая по 31 декабря 1985 года в сельских и поселковых Советах народных депутатов смотр работы общественных пунктов охраны порядка, ДНД и других организаций, их работы по предупреждению нарушения порядка и дисциплины.

Утверждено положение о смотре.

Командирам ДНД, председателям общественных пунктов охраны порядка и других общественных формирований в сжатые сроки необходимо разработать конкретные мероприятия по выполнению условий смотра работы по охране общественного порядка.

Членам районного штаба ДНД предложено регулярно показывать через районную газету «Ленинское знамя» и радиовещание положительный опыт работы ДНД и других общественных организаций по охране порядка и укреплению дисциплины.

УСЛОВИЯ РАЙОННОГО СМОТРА ДНД ПО ОХРАНЕ ОБЩЕСТВЕННОГО ПОРЯДКА

Основными задачами смотра являются более полное использование возможностей ДНД, советов профилактики, женсоветов, товарищеских судов и других формирований по укреплению дисциплины, организованности и поддержанию общественного порядка в каждом населенном пункте, каждом трудовом коллективе, внедрение в практику хорошо зарекомендовавших себя форм и методов борьбы с правонарушениями, работы по укреплению трудовой дисциплины.

В смотре должны участвовать все дружины и другие формирования.

Необходимо разработать и осуществить дополнительные меры по активизации деятельности всех общественных формирований, по охране правопорядка, борьбе с пьянством, тунеядством, хищениями и т. д.

Следует периодически заслушивать отчеты об их работе членов ДНД, руководителей других общественных формирований на собраниях трудовых коллективов, заседаниях парткомов, партбюро, исполкомах Советов.

Необходимо провести перерегистрацию членов ДНД, улучшить качественный состав дружин и других формирований, направив в них коммунистов, комсомольцев, депутатов, ветеранов и передовиков производства.

Помещения для общественного пункта охраны правопорядка и штаба ДНД должны быть оборудованы необходимой мебелью, наглядной агитацией, телефонизированы.

Для организации и проведения рейдов необходимо регулярно выделять для ДНД транспорт.

При подведении итогов смотра будут учитываться состояние порядка в населенных пунктах и дисциплины в трудовых коллективах; участие дружинников в предупреждении и пресечении правонарушений; дежурство, рейды ДНД, работа других формирований, их регулярность и действенность; соблюдение активистами социалистической законности при выполнении общественных обязанностей, их отношение к труду, личное поведение в быту, общественных местах и на производстве; выпуск стенных газет, сатирических листков, фотовитрин.

Итоги смотра будут подводиться на собраниях дружинников, заседаниях советов ОПОП (общественных пунктов охраны порядка) и по представлениям с мест, на районном слете дружинников.

БОРЬБА ЗА СЕМЕНА

Весна 1985 года не радует земледельцев теплом. Посев идет в холодную, плохо прогретую почву. Поэтому большое внимание в текущем году следует обратить на уход за посевами, а особенно за семенными участками. Во всех хозяйствах гурьевской зоны семенные участки размещены по самым лучшим предшественникам. Сроки посева выдержаны, внесены в достатке минеральные удобрения. Надо отметить, что и качество посева довольно-таки высокое. Но даже по паровым полям наблюдается массовое появление проростков сорняков. Агрономам уже сейчас нужно на семенных участках провести такой агротехнический прием, как боронование, которое позволит значительно сократить наличие сорных растений. Не обойтись нынче на семенных участках и без химической борьбы с сорняками. Обработка посевов гербицидами — это важные мероприятия по очистке полей от сорняков. Для этого необходимо уж сейчас отремонтировать технику, заключить договоры с авиаторами.

Учитывая горький опыт прошлого года работы с семенами, агрономам хозяйств надо принять уже в настоящее время все меры к тому, чтобы получить семенной материал, мало засоренный неотделимыми сорняками.

Е. ПУШКАРЕВА,
начальник Гурьевской госсеминспекции.

◆ *Весенний день год кормит* ◆ **Коммунисты на севе** ◆ *Перед началом пастбищного содержания*

Весна последнего года одиннадцатой пятилетки устроила «экзамен» земледельцам Беловского района. И чтобы этот экзамен выдержать успешно, на период весенне-полевых работ созданы и работают на полях совхозов и колхозов 41 партийная группа, объединяющая 228 членов КПСС, 8 партийно-комсомольских групп (17 коммунистов и 26 комсомольцев), 9 комсомольско-молодежных коллективов, 38 депутатских постов и 64 поста народного контроля, 27 парторганизаторов. В каждом хозяйстве ядром коллектива, его вожаком являются коммунисты, комсомольцы и депутаты.

◆ ПАРТИЙНАЯ ЖИЗНЬ

К ПОБЕДЕ ЧЕРЕЗ ТРУДНОСТИ

В СОВХОЗЕ «Новопестеревский», например, на период горячей весенней кампании созданы две временные партийные группы. На первой ферме в партгруппу входят восемь коммунистов, на третьей—пять. А всего на весенне-полевых работах занято 25 членов КПСС, или каждый четвертый коммунист хозяйства. Партийные группы возглавляют знатные полеводы: одну из них—механик третьей фермы А. М. Логунов. Алексей Михайлович родился в селе, труд земледельца познал с детства, за его плечами уже не менее двадцати посевных кампаний. За таким опытным хлеборобом смело идут односельчане на любые трудности. И преодолевают их.

Полевые работы в хозяйстве ведутся в комплексе: подготовка почвы—сев — прикатывание пашни. Все четко. По ипатовскому методу! Коммунисты, комсомольцы и депутаты делают все для того, чтобы привить чувство ответственности за порученное дело, самостоятельность и организованность каждому полеводу, чтобы добиться от него наивысшей производительности труда. И это правомерно: в работу должны вкладывать всю душу сегодня те, в чьих руках судьба весенней страды. А в конечном итоге — судьба урожая.

Механизаторы, все труженики села, занятые на весенне-полевых работах, экзамен выдерживают достойно. Они понимают: весенний день—год кормит. И люди спешат. Кроме того, что в хозяйстве предстояло обмолотить прошлогодние зерновые культуры на площади примерно в 400 гектаров, убрать солому на 1000 гектарах, провести весновспашку на площади не менее чем в тысячу гектаров, нужно было вести и другие работы на полях. Причем организованно, ритмично. А весна ежедневно преподносила сюрпризы: непогода тормозила, ставила в колеса палки земледельцам.

И все же выход был найден. Советы бригад пересматривают по необходимости (очень часто!) технологию весенне-полевых работ. На уборку прошлогодних зерновых культур направляются ежедневно 8—10 человек (эти люди должны были заниматься посевной) — коллективы бригад решают предстоящие задачи выполнить без них. И это одна из положительных сторон безнарядной системы оплаты труда. В настоящее время по коллективному подряду в совхозе работают полеводы трех бригад, т. е. трудящиеся всего участка растениеводства. За 76-ю механизаторами закреплено 7245 гектаров пашни, на которых планируется разместить зерновые культуры (5545 га), кукурузу (815 га), 800 гектаров однолетних и 85 гектаров корнеплодов. Нагрузка на одного механизатора составляет 95 га.

27 мая во всех бригадах подведены итоги социалистического соревнования за последнюю пятидневку, определены передовики, им вручены переходящие красные флажки. При подведении итогов отмечено, что совхоз закончил посев корнеплодов и однолетних трав, проведена гидрофобизация семян кукурузы в количестве шести тонн. План посева зерновых выполнен по совхозу в целом на 73 процента, а коллектив первой фермы (управляющий коммунист Владимир Васильевич Пивцаев) приступил уже к посеву кукурузы — она размещена на площади 140 гектаров.

Весенне-полевые работы в хозяйстве подходят к концу. На последних этапах темп высокий—почти все агрегаты перевыполняют дневные задания. А перевыполнение заданий на посевной стало ежедневной нормой труда новопестеревцев. К тому же производственная дисциплина нынче намного выше, чем в прошлом году. Остановимся на таком примере. На третьей ферме занят на посеве зерновых коммунист Павел Федорович Мартынов (в честь его на центральной усадьбе поднят флаг трудовой славы). Он на тракторе ДТ-75 при норме 25 гектаров доводил выработку ежедневно до 40—50 гектаров. Сеяльщиком у него Николай Сергеевич Крук, ранее неоднократно разбиравшийся на совете профилактики за недобросовестное отношение к порученному делу. Нынче же Крук изменился в корне—является образцом трудовой дисциплины среди полеводов, своей высокопроизводительной работой сопутствует успеху коллектива агрегата в целом. Этот факт говорит о том, что все земледельцы хозяйства душой и сердцем болеют за судьбу урожая, почувствовали ответственность за конечные результаты сельскохозяйственного года. И это замечательно: значит, производство сельскохозяйственной продукции в надежных руках.

Если сегодня начнем называть имена передовиков производства, то в их ряд встанут почти все полеводы совхоза без исключения. Запевалами социалистического соревнования являются коммунисты. Они и ведут за собой беспартийных механизаторов, шоферов, сеяльщиков на достижение высоких показателей в работе. Так, например, на первой ферме четырьмя агрегатами посеяны яровые культуры на площади 1660 гектаров. Однако большую площадь (790 га) посеял коллектив агрегата под руководством коммуниста Марата Ахметовича Кутлугульдина (сеяльщик Алексей Анохин).

Бесперебойно доставляет семена в поле коммунист Александр Ананьевич Власов, по-ударному трудится на посеве яровых культур ветеран труда механизатор Иван Федорович Мелещенко, на подготовке почвы похвалы заслуживает Михаил Юрьевич Логунов. Значительно качественнее готовилась нынче почва на третьей ферме. Здесь звено (из трех культиваторов) возглавлял коммунист Евгений Михайлович Микрюков. Проведение посевной — дело всех и каждого. И это хорошо понимают сельчане, занятые на загрузке семян, Валентина Штенникова, Иван Катаев и Зоя Барсукова. Все не считались со временем —работали с раннего утра до позднего вечера.

Успех налицо. Ему способствовала огромная работа партийной организации. 12 апреля на общесовхозном партийном собрании коммунисты рассмотрели вопрос: «Задачи партийной организации по организованному и качественному проведению весенне-полевых работ», обговорили условия социалистического соревнования, ознакомились с нормами, планами, оплатой труда. Каждый знал задачи дня, за что работает. Позаботились в хозяйстве и о культурном обслуживании полеводов (непосредственно на их рабочих местах выступает агитбригада, которую возглавляет член парткома совхоза, директор Нина Алексеевна Русинова), обеспечения их горячим питанием — вкусным, дешевым. Здесь свое слово сказал коллектив поваров во главе с заведующей столовой коммунистом Валентиной Яковлевной Горбуновой.

Большинство земледельцев дорожат честью хлебороба. Они стремятся сделать все, чтобы новопестеревская нива отозвалась высоким урожаем (ведут работы качественно, дневную выработку доводят до 500 гектаров), стремятся не ослаблять темпов и быстрее завершить посевную кампанию. Это и будет трудовой подарок полеводов хозяйства XXVII съезду КПСС, ответ сельчан на заботу нашей партии и государства о благе народа.

Сельскохозяйственный год «на взлете». Венцом его станет богатый урожай, основу которому новопестеревцы уже заложили. Первыми в районе!

В. ТРОЦ,
секретарь парткома совхоза «Новопестеревский».
Л. ШЕРИН,
корр. газеты

СЕВ НЕ ЗНАЕТ ВЫХОДНЫХ

◆ РЕПОРТАЖ

Воскресенье. Еще нет и восьми часов утра, а директор совхоза «Пермяковский» В. Н. Шурбин на рабочем месте. Вскоре в его кабинете собрались главные специалисты, подошли секретарь парткома И. Я. Корозников, председатель профкома Н. Н. Стафеева. Короткая планерка, и каждый приступает к своим делам.

Много трудностей встретилось пермяковцам текущей весной, и главные из них—часто идут дожди. Однако, несмотря на это, труженики совхоза стараются быстрее завершить сев всех зерновых, уложиться в срок. На 26 мая в хозяйстве из 3835 гектаров, отведенных под зерновые, было засеяно почти 2000 гектаров. Полеводческие бригады первой и третьей ферм перешли на бригадный подряд. Это способствует повышению производительности труда и качеству работ. Восемь агрегатов ведут сев, и все коллективы перевыполняют задания. Регулярно подводятся по пятидневкам итоги соревнования, победителям вручаются флажки, лучшие механизаторы премируются.

На улице пасмурно. Каракан-гора окутана дымкой тумана. Утром моросил мелкий дождик. Постепенно проясняется, выглянуло солнышко, подул ветерок, начала подсыхать почва. Механизаторы выехали в поле сеять и одновременно готовить землю под посев. Сейчас сев идет на самом большом массиве в хозяйстве площадью в 510 гектаров, расположенном на возвышенности, называемой Большой Боровлянкой. Сюда мы и поехали с секретарем парткома И. Я. Корозниковым.

Полевая дорога еще не просохла. Тяжело идет, особенно в гору, старенький, видавший виды ГАЗ-69. Умело ведет машину молодой шофер А. Самутин. Иван Яковлевич рассказывает о людях, называет имена передовиков:

—На севе хорошо трудится коллектив посевного агрегата А. С. Брагина (сеяльщики В. С. Гриценко, И. С. Савельев). При задании 35 гектаров они засевают по 80—100 гектаров. По 56 гектаров при задании 24 гектара засевает коллектив посевного агрегата И. Д. Журавлева (сеяльщики В. М. Пашков, А. Е. Хрисанфов). На подготовке почвы в два с половиной раза перевыполняет задания механизатор коммунист Л. В. Савельев. —Хорошо работает, — говорит далее парторг,—на севе механизатор А. И. Туркин На подготовке почвы на тракторе ДТ-75 перевыполняют дневную норму выработки И. И. Бочкарев, С. А. Лесников. По три нормы на подготовке почвы дают молодой механизатор Л. В. Тужилкин и другие.

А вот и Большая Боровлянка. Широко раскинулось поле—из конца в конец несколько километров. Здесь сейчас сосредоточена вся посевная и почвообрабатывающая техника третьей фермы. Еще издали было видно, что несколько агрегатов ведут работы. Остановились у края поля в ожидании, пока подойдут тракторы. Вот показался мощный К-700, с левой стороны кабины развевается красный флажок. Ведет машину Л. В. Савельев. На повороте он остановил трактор. Мы побеседовали с ним. Выяснили, что это его четырнадцатая посевная. Механизатор взял повышенные обязательства и справляется с ними, ежегодно на подготовке почвы перевыполняет задание в 2,5—3 раза. Пожелав ему доброго пути и хорошей работы, поехали дальше, к полевому стану.

Здесь мы встретились с коллективом посевного агрегата И. Д. Журавлева. Не первый год знакомы мы с ним. Это опытный механизатор, у него 1-й класс. Тридцать восемь лет уже трудится он в поле. В совершенстве изучил свое дело. Работает на совесть. Красный флажок развевается над его кабиной. При задании 24,5 гектара он засевает по 60—70 гектаров за световой день. Даже в этот ненастный дождливый воскресный день он до обеда засеял почти пятнадцать гектаров.

Время обеда. Сюда, на полевой стан подъехала полевая столовая. Быстро и ловко обслуживала обедом механизаторов повар З. М. Щипкова. Короткий перекур после сытного обеда. Мы воспользовались этим и поговорили с членами посевного агрегата Журавлева — Пашковым, Хрисанфовым, подвозчиками и засыпщиками семян. Настрой у всех отличный: закончить быстрее сев.

Агроном фермы В. Н. Жидеева, участвовавшая в разговоре, сказала:

— Молодцы, ребята, трудятся с полной отдачей.

Послеобеденную тишину вновь нарушил гул моторов: работа началась. Каждый взялся за свое. Одни готовили почву, другие почти следом за ними сеяли, не теряя времени. В этот выходной день, а страда не знает выходных, все механизаторы хозяйства перевыполнили задание, засеяв не один десяток гектаров.

И. ПАНОВ.

◆ ЖИВОТНОВОДСТВО — УДАРНЫЙ ФРОНТ

НАМЕТИЛИСЬ СДВИГИ

Не совсем удачным было начало завершающего года пятилетки для животноводов совхоза «Горскинский». Надои были ниже уровня прошлого года, план по производству и продаже государству молока не выполнялся, задание первого квартала было сорвано. Только в конце марта и начале апреля появились первые сдвиги в лучшую сторону. Надои стали расти. Этому способствовали начало массового растела коров, сбалансирование рациона кормления.

По-ударному горскинские животноводы завершили апрель, объявив его месячником высокопроизводительного труда. Тон в соревновании задавал коллектив первой бригады Анны Федоровны Филипповой. Он успешно завершил задание апреля и сейчас идет впереди. Средний надой от коровы по бригаде Филипповой во второй половине мая был равен 11,6 килограмма молока.

Весомый вклад в ударный месячник внесла и бригада Тамары Николаевны Кирилкиной, где сейчас надаивают в среднем от коровы по 9,7 килограмма молока.

Апрельское задание животноводами совхоза по производству и продаже молока государству было перевыполнено. Продано его сверх задания более двухсот центнеров. Надои в совхозе растут. По 9,4 килограмма надаивают сейчас животноводы, что выше уровня прошлого года.

Лидером по надою молока с начала года стала В. С. Коновалова, надоившая только за четыре месяца по 1225 килограммов молока от одной коровы. Но у нее появился соперник — доярка Валентина Николаевна Пуряева, надоившая за этот период по 1123 килограмма. В апреле среднесуточные надои в ее группе были 14,5 килограмма. Высокие надои у нее и в мае.

Надо сказать, что успех всех животноводов был бы еще значительнее, если бы все они внесли посильный вклад, особенно это касается коллектива третьей бригады.

Сейчас животноводы хозяйства начинают переводить скот на летне-пастбищное содержание. Свежий воздух, зеленый подножный корм вместе с хорошо организованной подкормкой будут способствовать повышению надоев.

Г. ГРИШЕНКОВ.

СЕГОДНЯ — МЕЖДУНАРОДНЫЙ ДЕНЬ ЗАЩИТЫ ДЕТЕЙ

ЗДЕСЬ ХОРОШО ДЕТЯМ

ФОТОРЕПОРТАЖ

В яслях-саде № 49 «Малыш» Беловского района воспитываются 150 детей работников районных организаций.

Заведующая Анна Ивановна Умеренкова рассказывает:

— В яслях-саде созданы все условия для всестороннего развития. Имеются спортивные уголки, уголки труда. Коллектив постоянно работает над совершенствованием методов нравственного воспитания дошкольников.

За последнее время значительно улучшилась материальная база детского сада благодаря помощи шефов — РПО «Полив», районного узла связи, ПМК «Сельхозмонтаж» и других.

Улучшается питание детей за счет увеличения натуральных норм.

Коллектив состоит в основном из молодых работников. Рядом с ветеранами труда, такими, как Римма Васильевна Ковалевич, Анна Васильевна Губина, трудятся молодые — воспитанники медицинского и педагогического училищ: Татьяна Николаевна Марочкина, Зинаида Юрьевна Новайкина, Светлана Владиславовна Петрова. Ряд работников учится заочно в институтах, педагогических училищах.

НА СНИМКАХ: эх, хорошо в стране Советской жить! (Ребята из подготовительной группы); очень вкусный завтрак!; растет спортивная смена; не скучают малыши со своей второй мамой Анной Васильевной Губиной.

Фото А. ЗЯБЛИЦЕВА.

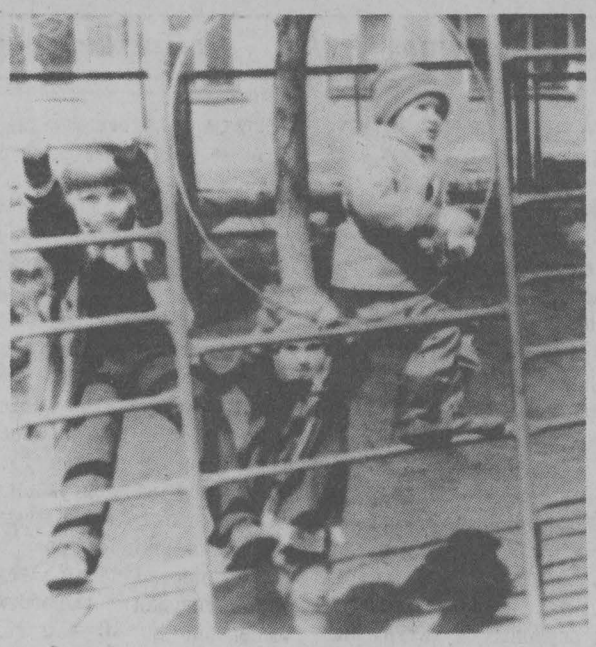

СОЛНЕЧНОМУ МИРУ — „ДА!"

«40-летию Великой Победы — 40 ударных недель» — под таким девизом работала наша школа в прошедшем учебном году. Много интересных дел проведено. Это беседы и заочные путешествия по городам-героям в 1—3 классах (классный руководитель М. И. Турбина). Сборы: «Боевой орден в твоем доме», «Имя героя на твоем отрядном флажке» и другие. Лучшим сбором признан сбор в 6-м классе (председатель совета отряда Алеша Чашкин). Интересно прошли встречи с ветеранами войны С. Г. Романенко и В. П. Сабко в 5-м классе. Затаив дыхание, слушали дети о боевых походах односельчан. Беседы, встречи с ветеранами пополнили новыми материалами «Летопись Великой Отечественной» школы. Митинги дружбы, смотры политических плакатов, песен, стихов под девизом «Войне — нет!» приблизили нас к 40-летию Победы. В канун Дня Победы у нас был организован парад. Открыл его ветеран войны Иосиф Дмитриевич Ефанов.

Праздник был продолжен военно-спортивными состязаниями, эстафетами. Первое место заняли девятиклассники (командир Саша Тарасюк).

На празднике была организована ярмарка солидарности под девизом «Солнечному миру — «Да!» 60 из 100 учащихся школы представили свои поделки на ярмарку. Все они были проданы на сумму 30 рублей, а деньги перечислены на счет XII Всемирного фестиваля. Лучшими признаны поделки Али Ежуровой, Марины Змеевой, Лили Тараносовой, Лиды Пестовой.

В том, что все мероприятия, посвященные 40-летию Великой Победы, прошли на высоком идейно-политическом уровне, — большая заслуга и военрука школы Николая Петровича Косякова.

Н. ЧЕРЕМНЫХ,
организатор внеклассной работы Инюшинской средней школы.

УЧЕТ ПОСЕВНЫХ ПЛОЩАДЕЙ

В СООТВЕТСТВИИ с распоряжением Совета Министров РСФСР от 22 января 1985 года и Кемеровского областного Совета народных депутатов от 14 марта с. г. в районе проводится сплошной учет сельскохозяйственных культур у населения на всех землях совхозов, колхозов и других производственных сельскохозяйственных предприятий, а также на приусадебных участках, мичуринских садах, на бесхозных землях, которые находятся около железных, шоссейных и грунтовых дорог. Учитываются посевы и в междурядьях садов. Например, среди яблонь посажены помидоры.

Учет проводится в целях установления общих размеров посевных площадей сельскохозяйственных культур у колхозников, у сельских рабочих и служащих, других групп населения. Отдельно — у городских жителей. Он необходим правительству для совершенствования планирования Продовольственной программы, а также, как подсказывают материалы очередного апрельского заседания Политбюро ЦК КПСС, для дальнейшего развития коллективного садоводства и огородничества, ибо занятие этим полезным делом влияет на разумное использование свободного времени семьями, а также является дополнительным источником получения сельскохозяйственной продукции. Для того, чтобы успешно провести учет, необходимо каждому домовладельцу знать количество занимаемой под посевами площади картофеля, моркови, свеклы, чеснока, лука, помидоров, огурцов, капусты и других яровых культур. Регистратор (счетчик) берет данные со слов домохозяев с обязательным осмотром участков в натуре, а в случае сомнения в правильности сообщенных сведений производится обмер как по всей площади, так и по отдельным культурам. Следует иметь в виду, что для определения размеров (учитывается площадь в квадратных метрах) можно использовать крупный шаг вперед и в сторону. Не учитываются в посевной площади сады, ягодники, цветы, зеленые газоны, дорожки, постройки. По общесоюзным нормативам на одну семью для мичуринского сада выделяется четыре сотки земли, один отапливаемый садовый домик занимает 25 квадратных метров, неотапливаемый — 10, с мансардой — 15 квадратных метров. Под хозяйственными постройками, а также неотапливаемой теплицей занято 15, погреб занимает 8 квадратных метров. Записанные данные должны заверяться подписью домохозяина. По окончании учета регистратор (счетчик) подсчитывает итоги по своему участку и в установленные сроки сдает в органы госстатистики. Ответственность за правильность и точность сообщенных сведений лежит на председателях и секретарях сельских Советов.

Регистраторы (счетчики) обязательно будут иметь при себе удостоверение, подписанное председателем сельского Совета. Экономисты госстатистики района просят сельское население доброжелательно встретить счетчиков, оказывать им всестороннюю и действенную помощь в проведении учета площади посевов, так как нагрузка на регистраторов велика, а сроки сжаты.

П. РЯБОВА,
старший инженер городской информационно-вычислительной станции госстатистики.
Е. ШАГАЛОВА,
старший экономист.

ТЕЛЕВИДЕНИЕ

3 июня,
ПОНЕДЕЛЬНИК

8.00 «Время». 8.40 Утренняя гимнастика. 8.55 Футбольное обозрение. 9.20 Фильм — детям. «Голубой патруль». 10.25 Мультфильмы. 10.55 и 14.15 Новости. 14.35 «Енисейский меридиан». Премьера документального телефильма. 15.25 «Песни и танцы Карелии». 15.50 «Отзовитесь, горнисты!». 16.20 «Беседа с Мравинским». Документальный телефильм. 17.15 «Мамина школа». 17.45 «Без смягчающих обстоятельств». Научно-популярный фильм. 18.05 Мультфильмы. 18.30 «Новости дня». 18.45 «Сегодня в мире». 19.00 «Дела и люди». Об опыте работы коллектива объединения «Камгэсэнергострой». 19.30 Чемпионат Европы по боксу. Финал. 21.00 «Время». 21.35 А. С. Пушкин. «Борис Годунов». Телеспектакль. 23.15 «Сегодня в мире»

Редактор
В. Д. МИХАЙЛОВ.

◆ ТОВАРЫ — ПОЧТОЙ ◆ ОБЪЯВЛЕНИЯ ◆ РЕКЛАМА ◆

КУДА ПОЙТИ УЧИТЬСЯ?

БЕЛОВСКОЕ МЕДИЦИНСКОЕ УЧИЛИЩЕ проводит прием учащихся на 1985—1986 учебный год на базе средней школы на 2-й курс:

на фельдшерское отделение, срок обучения 2 года 6 месяцев,

на медсестринское отделение, срок обучения 2 года 10 месяцев,

на отделение медсестер детских учреждений, срок обучения 2 года 10 месяцев.

Поступающие на базе средней школы сдают экзамены по литературе (сочинение), **химии** (устно); **на базе восьмилетней школы—по русскому языку** (диктант), **математике** (устно).

Лица, имеющие документ об образовании с оценками «4» и «5», принимаются на отделение медицинских сестер без экзаменов.

Заявления подаются на имя директора училища по установленной форме. **К заявлению прилагаются** документ об образовании (подлинник), 4 фотографии размером 3х4 см, медицинская справка по форме № 286, для работающих—копия трудовой книжки, свидетельство о рождении. Военный билет или приписное свидетельство предъявляются лично. Юноши, поступающие на базе 10 классов, должны иметь при себе направление военкомата.

Заявления поступающих на базе 8 классов принимаются с 1 июня по 30 июля, на базе 10 классов—с 1 июня по 14 августа.

Вступительные экзамены проводятся с 1 по 20 августа. Начало занятий с 1 сентября. Стипендия выплачивается на общих основаниях. Поступившие обеспечиваются общежитием.

Адрес училища: г. Белово, ул. Юности, 19. Приемная комиссия.

Беловское медицинское училище объявляет **набор на платные подготовительные курсы.**

Срок обучения 1 месяц. Начало занятий с 15 июня. На имя директора подаются заявление, справка с места работы, квитанция об уплате.

Заготконтора Беловского райпотребсоюза и все раббкоопы (Бачатский, Моховский, Пермяковский, Гурьевский, «Родина») с 20 мая по 1 июля производят закуп свиней в живом весе любого возраста от населения по цене 1 руб. 90 коп. за килограмм.

Крупный рогатый скот высшей и средней упитанности принимается по цене 1 руб. 50 коп. за килограмм, ниже средней упитанности — 1 руб. 05 коп. за килограмм.

Также принимается мясо в убойном виде:

говядина — 3 руб. за килограмм,

свинина — 2 руб. 80 коп. за килограмм

Мясо в убойном виде принимается согласно заявкам на местах и с заготовителями.

ЛЮБИТЕЛЯМ ЭСТРАДЫ

8 И 9 ИЮНЯ в селах Пермяки, Каракан и Евтино выступят АРТИСТЫ МОСКОВСКОЙ ЭСТРАДЫ. В сопровождении эстрадного ансамбля под управлением дипломанта Всероссийского конкурса артистов эстрады Вилли БЕРЗИНА поет известная исполнительница эстрадных песен, заслуженная артистка РСФСР, лауреат Всесоюзного конкурса артистов эстрады

НИНА ПАНТЕЛЕЕВА.

Концерты московской эстрадной группы состоятся:

8 ИЮНЯ в 21 час—в Доме культуры с. КАРАКАН;

9 ИЮНЯ в 18 часов — в Доме культуры с. ПЕРМЯКИ;

в 21 час—в Доме культуры с. ЕВТИНО.

ЖЕЛАЕМ ВАМ ПРИЯТНОГО ОТДЫХА!

Объем — 1 печатный лист газеты «Правда» Офсетная печать

Тираж 8721 экз.

НАШ АДРЕС: Индекс: 652600 г. Белово, ул. Советская, 8.

ТЕЛЕФОНЫ: редактора — 2-20-24, зам. редактора — 2-09-68, ответственного секретаря — 2-11-12, зав. отделом сельского хозяйства — 2-08-52, зав. отделом культуры — 2-23-18, корреспондента-организатора местного радиовещания — 2-24-18, корректора — 2-03-58, общий — 2-17-97.

Беловское полиграфобъединение управления издательств, полиграфии и книжной торговли облисполкома.

Заказ № 4047.