ПРОЛЕТАРИИ ВСЕХ СТРАН, СОЕДИНЯЙТЕСЬ!

ЛЕНИНСКОЕ ЗНАМЯ

Дни выхода: вторник, четверг суббота

Цена 2 коп.

ОРГАН БЕЛОВСКОГО РАЙКОМА КПСС И РАЙОННОГО СОВЕТА НАРОДНЫХ ДЕПУТАТОВ КЕМЕРОВСКОЙ ОБЛАСТИ

Газета выходит с августа 1950 г.

Вторник, 6 мая 1980 года № 54 (3999)

Советский народ, все прогрессивное человечество широко и торжественно отметили 1 Мая — День Международной солидарности трудящихся всех стран.

Первомай с новой силой продемонстрировал безграничную преданность народов нашей великой Родины делу Ленина, тесную сплоченность советских людей вокруг Коммунистической партии, их непреклонную волю выполнить решения XXV съезда КПСС и успешно завершить десятую пятилетку.

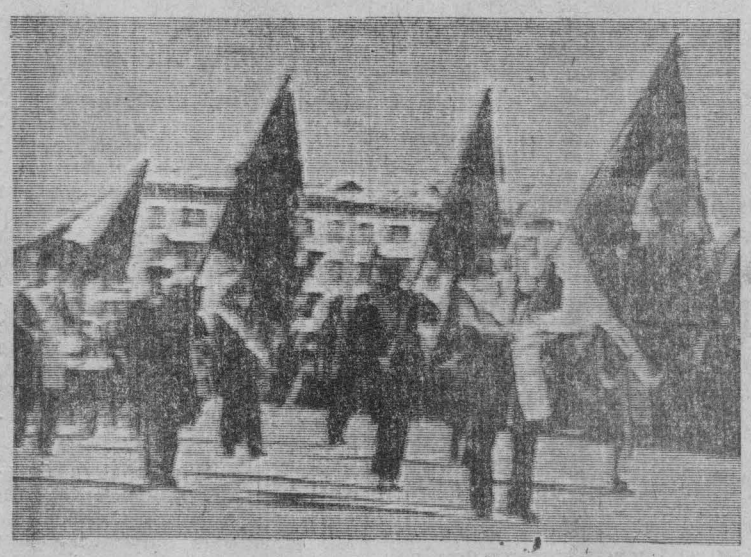

ПРАЗДНИК ВЕСНЫ И МИРА

Нынешний Первомай—праздник мира и труда—особенный. Наша страна вот уже тридцать пятый раз встречает его под ясным мирным небом. В этом большая заслуга Коммунистической партии, ее ленинского ЦК во главе с Л. И. Брежневым.

В праздничном наряде центральная площадь города. Море знамен, транспарантов, лозунгов проплывает по ней. Идут нескончаемым потоком демонстранты.

И вот на площадь вступает колонна тружеников Беловского района. Впереди ее представители района несут символ жизни, гостеприимства — каравай хлеба. На транспаранте яркими буквами, которые искрятся под лучами солнца, написано «Пусть крепнет союз Серпа и Молота». И как подтверждение этому — на площадь вступает первоклассная сельхозтехника, сделанная руками рабочих.

Мощный богатырь К-701 ведет знатный механизатор колхоза «Россия», выполнивший досрочно личную пятилетку, коммунист Владимир Митрофанович Землянухин. На фронтоне кабины слова «Пятилетку—досрочно». За ним двигается комбайн Е-307, за рулем которого сидит механизатор совхоза «Рассвет» Владимир Петрович Кудинов. На машине—призывы «Труженики села! Вырастим урожай кукурузы 250 центнеров с гектара! Заложим 197000 тонн силоса».

«Наш каравай—145000 тонн хлеба». Это обязательство тружеников района на завершающий год десятой пятилетки. Оно пламенеет над комбайном «Нива», который ведет механизатор совхоза «Моховский» молодой коммунист, мастер жатвы Виктор Шефер.

Новая техника, которой оснащается сельское хозяйство — еще одно подтверждение того, что наша партия проявляет большую заботу о сельских тружениках. И труженики села полны решимости сделать все, чтобы претворить решения партии в жизнь.

На площадь вступает колонна трудящихся района. Над ней колышутся Красные знамена, лозунги, транспаранты, портреты руководителей партии и правительства.

Колонна проходит мимо трибуны. Славных тружеников полей и ферм приветствуют первый секретарь райкома КПСС В. И. Насонов, председатель райисполкома Е. Я. Макаров, представители партийных и советских организаций города, передовики производства. Они желают больших успехов работникам сельского хозяйства в завершающем году пятилетки.

* * *

Торжественные митинги, собрания, посвященные Дню международной солидарности трудящихся 1 Мая, прошли во всех совхозах и колхозах, на предприятиях района.

И. ПАНОВ.

НА СНИМКАХ: в праздничных колоннах — трудящиеся Беловского района.

Фото Б. Гулишевского.

Весенний дневник

СЕВ ГОРОХА ЗАВЕРШЕН

Не первый год участвуют в севе в совхозе «Гурьевский» механизаторы Виктор Карлович Риб и Василий Филиппович Кретинин. За плечами у них богатый опыт. Зная хорошую цену весеннему рабочему дню, они тщательно подготовили свои трактора к работе и высокопроизводительно используют технику; работая полный световой день, перевыполняют задания в полтора-два раза.

Первыми в совхозе они приступили к севу зернобобовых. Накануне праздника засеяли горохом около 60 гектаров. А 2-го мая В. К. Риб засеял горохом 30 гектаров. Не отстает от него и Кретинин. Четвертого мая механизаторы завершили сев гороха с одновременным внесением в почву удобрений на всей посевной площади.

Надо отметить, что все полевые работы в хозяйстве ведутся в комплексе, согласно рабочему плану. Разрыв между подготовкой почвы к посеву и севом минимальный. Механизаторы торопятся, чтобы все сделать в срок. Среди них развернулось соревнование за присвоение полю Знака качества. Это значит, надо провести здесь все агротехнические приемы на отлично.

Закончив сев гороха в хозяйстве, механизаторы приступили к севу зерновых. Одновременно с этим заканчивают прибивку влаги. На этой работе отличаются В. А. Абб, Н. М. Журов, Н. М. Калягин, И. А. Хрущев. Идет также внесение минеральных удобрений на полях, которые будут засаживаться картофелем. Здесь работают В. А. Могилевцев, Л. Н. Шантаев, К. М. Марценюков, А. А. Юдин и другие. Как и механизаторы, занятые на севе, они перевыполняют дневные нормы, готовя землю под посев.

Н. КРАВЧЕНКО,
экономист совхоза «Гурьевский».

Не снижая надоев

Преддверие лета — всегда трудный период у животноводов, и очень часто бывает так, что надои молока нередко падают, но в бригаде, которую возглавляет Валентина Прокопьевна Ведерникова из колхоза им. Ильича, этого никогда не бывает. В предпраздничные и праздничные дни доярки этой бригады получали от каждой фуражной коровы более десяти килограммов молока, а Елена Васильевна Воронцова надоила от каждой коровы своей группы по двенадцать килограммов.

М. КОПЫТИН.
Колхоз имени Ильича.

План товарооборота выполнен

Хорошими показателями встретил первомайский праздник коллектив Моховского совхозрабкоопа. Трудящиеся этого торгового предприятия успешно завершили выполнение плана товарооборота за четыре месяца, перевыполнив его на четыре процента. Досрочно завершен и апрельский план.

Наибольший вклад внесли коллективы магазина № 3 села Мохово (заведующая М. Ф. Титаева), магазина № 10 села Старопестерево (заведующая В. А. Чахлова), магазина № 28 села Менчереп (заведующая А. С. Анисимова) и магазина № 31 этого же села (заведующая Т. Г. Самойлова). Все эти коллективы намного перевыполнили свои плановые задания.

Неплохо потрудились и работники общепита Моховского рабкоопа. Здесь можно отметить коллектив столовой № 2 села Старопестерево (заведующая З. И. Чулебакина).

Работники рабкоопа полны решимости и впредь трудиться так же хорошо, чтобы успешно выполнить план завершающего года десятой пятилетки.

В. БАЗУКИН,
председатель правления Моховского рабкоопа.

В ЧЕСТЬ ЮБИЛЕЯ ИЛЬИЧА

Торжественно встретили жители села Заречное 110-ю годовщину со дня рождения В. И. Ленина. В сельский клуб пришли на празднование юбилея Владимира Ильича полеводы, механизаторы, животноводы первой фермы совхоза «Бачатский», интеллигенция села, учащиеся школы. К тематическому вечеру «С Лениным в сердце» сцена подготовлена празднично. Портрет В. И. Ленина, живые цветы.

С докладом выступила учительница Лидия Фадеевна Голова. Она рассказала о жизни и деятельности вождя мирового пролетариата, создателя Коммунистической партии, руководителя первого в мире социалистического государства.

Затем состоялся концерт. Первыми выступили маленькие артисты — ребята из детского сада. Они исполнили песни, прочитали стихи. Литературно-художественную композицию о Ленине исполнили Оксана Тэнц, Ира Белова, Женя Курочкин, Римма Посаженникова. Зрители тепло приветствовали маленьких исполнителей. Аплодировали им горячо.

После детей выступил коллектив художественной самодеятельности школы с литературно-музыкальной композицией «Ленин и теперь живее всех живых».

На сцене — танцевальные коллективы. Исполнен цикл танцев под названием «Дружба народов». Примечательно то, что перед каждым танцем ученица шестого класса Чебелькова Женя читала строки из стихотворений, относящихся к той или иной стране, республике нашей Родины.

Очень красиво танцевали «Русский танец», затем «Узбекский», «Молдавский» Оля Чебелькова, Кудашкина Наташа и Еремеева Надя. С большим чувством и высоким мастерством Адмайкина Таня и Макарова Таня исполнили «Латвийский танец».

Хорошее впечатление на зрителей произвел танец «Дружба». Девочки были одеты в национальные костюмы — яркие, красивые. Причем, сделали их сами.

Концерт сельчанам понравился. Они благодарили учителей, работников детсада, библиотеки и клуба села Заречное за организацию и проведение тематического вечера.

В детском саду прошел утренник «Мы — внуки Ильича», посвященный 110-летию со дня рождения В. И. Ленина, а в школе торжественная линейка. Лучших октябрят в этот день приняли в пионеры. Они поклялись быть верными делу Ленина, выполнять его заветы. Ребят с вступлением в пионеры поздравила директор школы Г. Н. Кудашкина.

Н. ИВАНОВ.

с. Заречное.

7 мая — День радио

НА ВАХТЕ — СВЯЗИСТЫ

На заре Советской власти В. И. Ленин, проводя гигантскую работу по созданию нового государственного аппарата, уделял большое внимание организации управления и, в частности, развитию средств связи. Выступая на заседании ВЦИК с докладом об очередных задачах Советской власти, В. И. Ленин в заключительном слове произнес ставшие широко известными слова: «Социализм без почты, телеграфа, машин — пустейшая фраза». Это ленинское положение не устарело и в настоящее время.

Советские связисты и, в частности, труженики Беловского эксплуатационно-технического узла связи, ни на минуту не забывая о важности качественной работы связи, стараются делом ответить на заботу партии и правительства о развитии средств связи в стране.

Коллектив нашего предприятия, стремясь достойно встретить свой профессиональный праздник — День радио, с плановыми заданиями первого квартала текущего года справился успешно. Выполнены и все плановые задания четырех месяцев 1980 года — завершающего года пятилетки. Все цеха и участки предприятия работают с высоким творческим подъемом. К 110-летию со дня рождения В. И. Ленина они выполнили пятилетние планы по установке радиоточек; а линейно-технический цех № 2 (начальник Ф. М. Стрельников), линейно-технический участок № 2 (начальник А. Е. Орлов), кабельный участок № 2 (начальник В. Ф. Робкин) выполнили пятилетку и по установке телефонов.

За прошедшие четыре месяца собственными силами радиофицированы села Каменушка и Конево, заканчиваются работы по радиофикации села Заречное.

Связисты обязались к своему празднику выполнить годовой план установки радиоточек и слово свое сдержали. По итогам работы за четыре месяца текущего года, в сравнении с соответствующим периодом прошлого года, значительно улучшено качество работы сельской телефонной связи. Огромная заслуга в этом старшего инженера А. В. Бугаева, занесенного в Книгу Почета областного управления связи, передовиков производства В. К. Ельцова, А. И. Чекрыжова, С. А. Погинца, В. П. Иванова, А. Ф. Русяева и других.

В канун Дня радио хочется поздравить всех работников органов связи района с нашим профессиональным праздником.

И. КОНЯЕВ,
начальник
Беловского ЭТУС.

◆ *По Кузбассу*

На первой в Кузбассе АТС координатного типа УВС-52, рассчитанной на десять номеров, завершаются пусконаладочные работы. Социалистические обязательства тружеников участка «Союзтелефонстрой» — сдать первую очередь на восемь тысяч номеров к 110-й годовщине со дня рождения В. И. Ленина — будут выполнены.

На снимке: на новой АТС Кемерова завершается монтаж оборудования.

Фото Д. Коробейникова.

◆ *Советует специалист*

КАРБАМИДНЫЙ КОНЦЕНТРАТ В РАЦИОНЕ

За последнее время в колхозы и совхозы района стали поступать партии БВД-карбамидный концентрат. При неправильном скармливании его животным происходит отравление их.

БВД — карбамидный концентрат — ценный корм, получаемый путем экструдирования смеси, содержащей карбамид, бентонит и измельченную зерновую смесь.

Карбамидный концентрат позволяет использовать мочевину как источник азота в кормах для жвачных животных и значительно повышает эффективность усвоения его за счет замедления разложения мочевины и образования белка (протеина) в преджелудке животного.

Скармливание карбамидного концентрата жвачным животным значительно восполняет дефицит белка в рационе и позволяет получать больше продукции. Опытами установлено, что от скармливания животным в сутки одного килограмма карбамидного концентрата повышается жирность молока, что эквивалентно увеличению надоя молока на 15 процентов, а средне-суточные привесы крупного рогатого скота на откорме возрастают на 15—20 процентов при одновременном снижении затрат на 10—15 процентов.

Однако, следует иметь ввиду, что при неправильном применении и несоблюдении рекомендованных доз этого концентрата возможно даже отравление животных. Карбамидный концентрат нельзя скармливать в чистом виде.

БВД — карбамидный концентрат. Комбикорма и кормосмеси, в состав которых он входит, не рекомендуется замачивать, запаривать, дрожжевать, смешивать с жидкими кормами.

БВД — скармливается только жвачным животным (крупному и мелкому рогатому скоту).

Свиньям, лошадям, птице, кроликам и другим полезным грызунам БВД скармливать нельзя.

На каждую партию поступившего БВД имеется инструкция по его применению.

А. ТАВЛУЕВ,
ученый-зоотехник.

◆ *Опорный пункт действует*

ЗАСЕДАНИЕ СОВЕТА

При Старобачатском поселковом Совете народных депутатов состоялось заседание совета опорного пункта, под председательством зам. председателя исполкома В. И. Дадишевой. На заседании совета опорного пункта присутствовали председатели женсоветов, народные заседатели и судья Л. В. Горшкова, старший инспектор детской комнаты Беловского РОВД Н. П. Сарина.

Рассматривался вопрос о правонарушениях подростков и роли женских советов в предупреждении правонарушений. Перед собравшимися выступила Н. П. Сарина. Она сделала анализ правонарушений, которые совершили подростки за 1979 и 1980 годы; отметила, что большие возможности по предупреждению правонарушений в быту имеют общественные пункты охраны порядка, которые выявляют семейных дебоширов, ставят их на учет и постоянно проводят с ними индивидуальную работу.

Немаловажную роль в борьбе с правонарушениями подростков играют женские советы, созданные при каждом сельском поселковом Совете народных депутатов.

Заседание Совета решило оживить работу советов профилактики на предприятиях, выявить и взять на учет все неблагополучные семьи, имеющие несовершеннолетних детей; была оговорена необходимость раз в месяц заслушивать шефов и женсовет по этому вопросу.

На заседании совета опорного пункта народный судья Л. В. Горшкова провела инструктаж с народными заседателями, рассказала о их правах, обязанностях и задачах по борьбе с правонарушениями в свете постановления ЦК КПСС «Об улучшении работы по охране правопорядка и усилении борьбы с правонарушениями».

Н. НЕУСТРОЕВ.

пос. Старобачаты.

◆ *Мнение читателя*

ТОРГОВЛЯ ПРЕЖДЕ И ТЕПЕРЬ

«Все познается в сравнении», — гласит народная мудрость. Нам, представителям старшего поколения, особенно заметны те изменения, которые произошли в сельской жизни. Хочу коснуться одной стороны — торговли на селе.

...Середина 20-х годов. В то далекое время в селе Новобачаты не было ни одного магазина. Жители села вынуждены были за самыми необходимыми товарами: спичками, мылом, за фунтом керосина, (об электрическом освещении в то время крестьяне и мечтать не смели), за пачкой махорки, фунтом соли и другими товарами, ездить за 10—15 километров в районный центр. Обращал на себя внимание сам магазин в райцентре. Это было тесное, темное помещение. В нем отсутствовала элементарная санитария. Тяжелый, пропитанный запахом керосина, дегтя, махорки, воздух. Рядом с мылом, хомутами, дугами для упряжки, продавались хлебобулочные и кондитерские изделия, промышленные товары.

Мне вспомнилось это, когда в один из дней посетил наши нынешние магазины и внимательно присмотрелся к качеству и ассортименту продаваемых товаров. Если раньше крестьяне вынуждены были за коробкой спичек ездить в районный центр, то сейчас в селе четыре магазина, в которых можно приобрести все, что необходимо для питания, одежду и обувь. Почти исчезла необходимость у крестьян ездить в городские магазины за промышленными товарами. Даже наоборот: иногда горожане приезжают в наш сельский магазин за некоторыми покупками.

Обратил внимание и на аккуратное, умелое расположение товаров, их расфасовку, упаковку, на широкое применение прогрессивного вида торговли — самообслуживание. Как это непохоже на торговлю в 20—30-х годах!

Заслуживает особого внимания промтоварный магазин в Новобачатах. Он открыт не так давно. Это современное, светлое и очень удобное для торговли помещение, построенное по типовому проекту и ничем не уступающее магазинам небольших городов. К таким товарам, как одежда, обувь, белье — доступ свободный. Кажый покупатель — мужчина и женщина, школьник и школьница может без очереди, без спешки, выбрать и купить то, что необходимо.

Каждый из нас, особенно из представителей старшего поколения, не может не обратить внимание на доступность, дешевизну товаров первой необходимости. Например, коробка спичек стоит всего одну копейку, тетрадь ученическая — две копейки, карандаш простой — три копейки. И вообще ученические школьные принадлежности очень дешевы. Дешевы и продуктовые товары первой необходимости: булка серого хлеба — всего 13 коп., пачка соли — семь копеек и т. д.

Большой успех сделала наша промышленность в области повышения качества, оформления товаров. Сравнивая все это с двадцатыми годами, делаешь вывод: как далеко шагнуло наше производство, производящее предметы первой необходимости, как далеко шагнула вперед наша советская сельская торговля!

Хочется от всей души сказать большое спасибо тем рукам, которые производят добротные, красивые и прочные, дешевые товары!

Говоря о положительном в организации торговли необходимо сказать и о недостатках. Не все гладко с качеством отдельных товаров. Не всегда на высоком уровне находится культура торговли. Совсем непонятно, почему при учете, ревизии у некоторых работников прилавка, обнаруживается недостача. Чем это объяснить? Низкой квалификацией работников торговли, или какими другими причинами?

М. ПИГАРЕВ,
ветеран труда и войны.

ВЕСНА НЕ ДАЕТ ОТСРОЧКИ

Не особенно благоприятной выдалась весна для полеводов района. Затяжное похолодание в середине апреля сдвинуло сроки проведения весенне-полевых работ. И сейчас во многих местах почва еще оттаяла только на пять-семь сантиметров. А местами и еще меньше.

Даже в колхозе имени Ильича, который располагается в степной зоне, и то на многих массивах приходится вести боронование выборочно, так как во многих местах трактора тонут.

—Трудно нынче нам приходится —в один голос говорят механизаторы.—И все-таки надо торопиться, до начала сева закрыть влагу на всех площадях и притом в два следа. Весна не дает отсрочки.

—Влага в этом году будет решать все, — продолжает разговор главный агроном Екатерина Федоровна Колбухова, — поэтому в хозяйстве на закрытии ее используется весь машинно-тракторный парк. Для организации работ по ипатовскому методу созданы звенья, в которых трактора разбиты по маркам. Во главе звеньев поставлены лучшие механизаторы. Это и позволяет ежедневно закрывать влагу на 500—600 гектарах, а порой и больше.

Такая организация труда оправдывает себя. Механизаторы ежедневно перекрывают сменные задания. И звеньевые, и члены звена трудятся с полной отдачей сил. Взять, к примеру, звено Сергея Владимировича Каргина. В нем сосредоточены трактора МТЗ-52, МТЗ-80, МТЗ-82, оснащены боронами БИГ-3. Небольшой коллектив механизаторов каждый день выполняет сменное задание на 120—125 процентов. Неплохо трудится ветеран войны и труда Сергей Спиридонович Капитанов. Так, за 24 апреля он закрыл влагу на площади 90 гектаров, в два с лишним раза перевыполнив дневную норму. Хорошо отзываются в хозяйстве и о секретаре цеховой партийной организации Андрее Петровиче Термине. Его мощный «Кировец» все время на ходу. В любую сельскохозяйственную кампанию он выходит в лидеры социалистического соревнования. И сейчас он впереди. Накануне первомайских праздников Андрей Петрович ежедневно перевыполнял норму на 50—60 процентов. Притом надо отметить, что все работы он проводит на высоком агротехническом уровне, борется за присвоение полям знака качества.

—Полеводы колхоза имени Ильича поставили перед собой цель: в завершающем году десятой пятилетки получить с каждого гектара зернового клина не менее 18 центнеров зерна, по 250 центнеров зеленой массы кукурузы с каждого гектара.

Рубежи, которые наметили для себя полеводы, высокие. Многое сделано в хозяйстве, чтобы они стали реальностью. Вывезено под пропашные и зерновые свыше 30 тысяч тонн органических удобрений. Внесены минеральные на площади в 2,5 тысячи гектаров, протравлено более пятисот тонн семян зерновых культур.

Не забывают в хозяйстве и о создании прочной кормовой базы для общественного животноводства. Сейчас на полях, занятых многолетними травами, которые будут использоваться для приготовления сенажа, витаминно-травяной муки, сена, идет боронование посевов. Хорошо зарекомендовал себя здесь молодой механизатор, комсомолец Алексей Семенович Колчегошев. Он ежедневно доводит выработку до 45—46 гектаров.

Готовятся к поливному сезону и мелиораторы. Нынче в колхозе будут заменены малопродуктивные агрегаты АГРО-5—на «Волжанки». Это позволит увеличить площадь орошаемых земель и поднять урожайность культур.

—Времени на раскачку нет, — категорично заявляет Екатерина Федоровна Колбухова. — Упустить день сейчас, значит недобрать урожай осенью. И потери, надо сказать, будут весомые. И пусть в нелегких условиях мы трудимся сейчас, но зато есть надежда получить хороший урожай всех культур и создать сытную зимовку скоту.

В словах главного агронома, механизаторов чувствуется уверенность, которая присуща только тем, кто надеется на свои силы, свою энергию, кто знает цену каждому рабочему часу.

Г. СОЛОВЬЕВ.
Колхов имени Ильича.

◆ *На линейных станциях*

Сокращена стоянка поездов

Апрель для вагонников был месяцем ударного труда. Трудовые коллективы линейных пунктов технического обслуживания и пунктов подготовки вагонов под погрузку отремонтировали десятки вагонов текущим отцепочным ремонтом, более двухсот полувагонов получили техническое обновление автотормозов, буксового узла и кузовов.

Смена, которую возглавляет старший осмотрщик Е. И. Яценко, путем высококачественной обработки поездов сокращают стоянку каждого поезда на одну-две минуты. Все составы прошли строго по графику.

Вагонники смены, которой руководит старший осмотрщик вагонов В. И. Свиридов, обработали и отправили 10 груженых углем тяжеловесных маршрутов. Все они успешно прошли по «зеленой улице» от ст. Проектная до ст. Инская.

М. БРИГИНЕЦ,
наш нештатный корр.

◆ *Книжная полка специалиста*

Работникам сельского хозяйства

Ленинская стратегия и тактика партии в области сельского хозяйства в условиях развитого социализма, четко сформулированная в документах июльского (1978 г.) Пленума ЦК КПСС, нашла свое конкретное выражение в постановлении ЦК КПСС и Совета Министров СССР по вопросам дальнейшего развития и повышения эффективности сельскохозяйственного производства. Одна из важнейших задач в настоящее время и на перспективу—увеличение производства сельскохозяйственных продуктов (овощей, продуктов птицеводства, животноводства).

В книгах, которые мы предлагаем вашему вниманию, даются необходимые советы работникам сельского хозяйства.

В **«Справочнике овощевода»** приведены основные сведения по агротехнике овощных и бахчевых культур в открытом и защищенном грунте, хранению овощей, описание сортов томатов, свеклы, капусты и др. Предложены методы борьбы с вредителями и болезнями овощных культур.

«Справочник свиновода» освещает вопросы племенной работы; раскрыты приемы кормления и содержания свиней, описаны различные виды откорма (мясной, беконный, сальный), изложены ветеринарно-санитарные мероприятия. Книга рассчитана на свинарей, бригадиров, зоотехников свиноводческих ферм и комплексов.

«Учебная книга телятницы» является учебником для подготовки рабочих на производстве. В данном учебнике освещаются основы анатомии и физиологии крупного рогатого скота, что позволит правильно решить вопрос о том, какие условия необходимы для нормального выращивания, какие корма и в каком количестве следует скармливать животным в тот или иной возрастной период.

Выбор жизненного пути не очень прост. Юноши и девушки, заканчивающие среднюю школу. Вам скоро предстоит выбирать свою дорогу в жизни. В этом вам поможет книга **«Оператор-птицевод»**. В ней рассказывается о профессии оператора - птицевода. Автор книги знакомит с технологическим процессом производства яиц и птичьего мяса, со средствами механизации, с бытом работников птицеводческих предприятий. Рассказывается о перспективах развития птицеводства.

Все эти книги можно приобрести наложенным платежом в магазине «Книга—почтой» № 13 по адресу: 650059, г. Кемерово, 59, ул. Ноградская, 5. Магазин № 13 «Книга—почтой».

В. УШАКОВА,
директор магазина
«Книга—почтой» № 13.

ВАХТА ПАМЯТИ

Готовясь торжественно отметить 35-летие со дня Победы советского народа в Великой Отечественной войне, комитеты комсомола района развернули организаторскую и массово-политическую работу, направленную на достойную встречу знаменательной даты.

Придавая исключительное значение общественно-политической акции Ленинского комсомола в обеспечении активного участия комсомольских и пионерских организаций, всей молодежи района, бюро райкома комсомола постановило провести с 3 по 9 мая Вахту Памяти. Торжественное открытие вахты состоялось 3 мая.

В этот день прошли митинги молодежи, уроки мужества.

В коллективах, в которые зачислены участники войны, пионерских отрядах, дружинах, носящих их имя, пройдут торжественные линейки, собрания с рапортами о достижениях и успехах.

Дни с 5 по 8 мая будут днями наивысшей производительности труда. Школьники, рабочая молодежь должны принять активное участие в работе по благоустройству скверов, парков Победы, закладке новых.

Одним из важнейших звеньев в системе мероприятий, составляющих Вахту Памяти, станет районная спартакиада, посвященная 35-летию со дня Победы. 9 мая — в заключительный день Вахты Памяти, пройдут манифестации, торжественные возложения цветов к памятникам погибших.

ЖДЕМ СПАРТАКИАДУ

У нас в районе уже стало традицией перед Днем Победы проводить соревнования по военно-прикладным видам спорта и посвящать их памяти погибших на фронтах Великой Отечественной войны. О том, как шла подготовка к этой спартакиаде рассказывают ее организаторы.

Ю. А. ВЛАСОВ,—председатель районного спорткомитета:

—Подготовка к районной спартакиаде, посвященной Дню Победы, началась уже давно. Идут тренировки сельских спортсменов и школьников по месту жительства. В последних числах апреля прошло заседание организационного комитета, где были обсуждены вопросы по выбору места проведения спартакиады, определены виды спорта, в которых будут соревноваться участники — это такие виды, как легкоатлетический кросс на приз газеты «Ленинское знамя», эстафета, метание гранаты, жим гири, пулевая стрельба, перетягивание каната, бег на сто метров в противогазах.

По каждому виду спорта назначены члены судейской коллегии, подобрана кандидатура главного судьи и коменданта соревнований. За подготовку спортивных сооружений к спартакиаде взялись комсомольцы совхоза «Родина» и Менчерепской средней школы.

Т. ШАБАЛИНА, секретарь комсомольской организации совхоза «Родина»:

—О решении оргкомитета по проведению спартакиады у нас в селе, мы узнали в конце апреля и сразу же провели заседание комитета комсомола совхоза. На этом заседании было решено, что комсомольцы в свободное от работы время проведут несколько субботников по подготовке стадиона и окружающей его территории к спартакиаде. В первый же день на субботник вышло более пятидесяти человек. Совхоз выделил нам транспорт, пиломатериалы, щебень и все остальное, что необходимо для очистки и ремонта спортивных сооружений. Ребята горячо взялись за дело. Особенно хочется отметить активную работу комсомольцев Виктора Шурбина, Любы Костиной и Любы Мурзаевой.

Т. Я. СОСНИНА, учительница физкультуры Менчерепской средней школы:

—Когда ребята нашей школы узнали, что у нас будет проходить районная спартакиада, они тоже решили помочь в подготовке к ней. После занятий ученики шли на стадион, убирали накопившийся с зимы мусор, ровняли дорожки, ремонтировали спортивные сооружения.

От репетиции — к успеху

Итак, подведен итог работы за год коллектива художественной самодеятельности Дома культуры «Горняк» (с. Старопестерево). Второе место на районном смотре—такова оценка работы коллектива. Такого успеха самодеятельные артисты Дома культуры добились впервые.

Четыре года назад создан хор при ДК. За это время он вырос. Созданы и танцевальная группа, драматический коллектив, руководит которым художник шахты «Сигнал» М. А. Межецкий. На репетиции участники самодеятельности нередко идут парами: муж и жена. Постоянные участники хора супруги Самаркины, Соловьевы.

Большой благодарности заслуживают старейшие участники самодеятельности: Е. С. Шатчина, А. П. Бархатова, Е. С. Разоренова, В. Ф. Проничева, старшая медсестра больницы Г. И. Аредакова, детский врач М. Н. Куликова, заведующая аптекой Л. С. Вахонина и многие другие.

Прошел смотр, отзвучали аплодисменты, а репетиции продолжаются. Ведь только того, кто постоянно совершенствует свое мастерство —ждет успех.

В. БОЖЕВОЛЬНАЯ,
директор ДК «Горняк».

◆ Олимпийский курьер

Эстонская керамика

На 45 тысяч рублей изделий — сувениров с олимпийской символикой выпустит в первом полугодии коллектив Таллинского завода строительной керамики. Это — керамические медали, сувенирные тарелки, ярко раскрашенные настенные пластины с изображением архитектурных памятников древнего Таллина и симпатичные Мишки — талисман Московской Олимпиады-80.

На снимке: сувениры с видами достопримечательностей Таллина.

Фото Э. Таркпеа.

(Фотохроника ТАСС).

ВТОРНИК, 6 мая

Москва. 10.00 «Время». 10.40 Утренняя гимнастика. 11.05 «Приключения Электроника». Художественный телефильм 2-я серия. «Тайна 6-го «б». 12.10 «И вновь продолжается бой». Концерт советской песни. 12.40 «Несокрушимая и легендарная». Многосерийный документальный телефильм. Фильм 2-й. «О Военно-Морском Флоте». 13.30 и 16.00 Новости. 16.20 К 10-летию подписания Договора о дружбе, сотрудничестве и взаимной помощи между СССР и ЧССР. Кинопрограмма. 17.00 «Звездочет». Телевизионный журнал. 17.45 «Народные мелодии». 18.00 «В. И. Ленин — журналист и редактор». **Кемерово.** 19.00 «Наша почта». 19.30 «Пульс». Общественно-политическая программа. **Москва.** 20.00 «В каждом рисунке — солнце». 20.15 «Сегодня в мире». 20.30 Адреса молодых. 21.30 Кинозарисовка «Мотивы Таллина». 21.40 К 35-летию Победы. «Несокрушимая и легендарная». Многосерийный документальный телефильм. Фильм 3-й «О Военно-Воздушных Силах». 22.30 «Время». 23.05 «Театральные встречи». 00.30 «Сегодня в мире». 00.45 «Солдат без песни не солдат». Фильм-концерт.

СРЕДА, 7 мая

Москва. 10.00 «Время». 10.40 Утренняя гимнастика. 11.05 «Приключения Электроника». Художественный телефильм. 3-я серия. «Мальчик с собакой». 12.10 К Дню радио. «Радио революции». Документальный телефильм. 12.40 «Несокрушимая и легендарная». Многосерийный документальный телефильм. Фильм 3-й. «О Военно-Воздушных Силах». 13.30 и 16.00 Новости. 16.20 К Всемирному дню Красного Креста. Программа документальных фильмов. 17.35 «Шахматная школа». Класс разрядников. Середина игры. 18.05 «Юные герои в Великой Отечественной войне». 18.35 «Память». О советском монументальном искусстве 40—60-х годов. **Кемерово.** 19.05 «Пульс». Общественно-политическая программа. **Москва.** 19.35 «Отзовитесь, горнисты!». 20.15 «Сегодня в мире». 20.30 К Дню радио». «Жизнь науки». 21.00 Фортепианные произведения Ф. Шопена исполняет заслуженная артистка РСФСР Б. Горностаева. 21.30 «Знаменосцы трудовой славы». 21.40 К 35-летию Победы. «Несокрушимая и легендарная». Многосерийный документальный телефильм. Фильм 4-й. «О войсках ПВО страны». 22.30 «Время». 23.05 Международная товарищеская встреча по футболу. Сборная ГДР — сборная СССР. В перерыве (23.50) — «Сегодня в мире».

ЧЕТВЕРГ, 8 мая

Москва. 10.00 «Время». 10.40 Утренняя гимнастика. 11.05 «Отзовитесь, горнисты!». 11.35 «Золотые ворота». Музыкальная программа для детей (ЧССР). 12.30 «Несокрушимая и легендарная». Многосерийный документальный телефильм. Фильм 4-й. «О войсках ПВО страны». 13.20 и 16.00 Новости. 16.20 Кинопрограмма к Дню освобождения немецкого народа от гитлеровского фашизма. 16.45 «Чему и как учат в ПТУ». «Школа огненных профессий». 17.15 «Большая арена юного спортсмена». 17.45 К 20-летию дипломатических отношений СССР и Кубы. Концерт. **Кемерово.** 18.15 «Пульс». Общественно-политическая программа. **Москва.** 18.45 В гостях у сказки. «Цветик-семицветик». Художественный телефильм. 19.30 Ленинский университет миллионов. «Управление социалистической экономикой». 20.00 Стихи — детям. 20.15 «Сегодня в мире». 20.35 «Подвиг». 21.05 «Песня далекая и близкая». 21.40 К 35-летию Победы. «Несокрушимая и легендарная». Многосерийный телефильм. Фильм 5-й. «О ракетных войсках стратегического назначения». 22.30 «Время». 23.05 Концерт, посвященный Дню радио. 00.35 «Сегодня в мире».

Комбайны побратимам

В торжественной обстановке болгарскому механизатору Петру Весилинову на заводе «Ростсельмаш» вручены ключи от именной «Нивы».

Сотни ростовских «Нив» работают на полях Болгарии. В этом году туда будет отправлено еще свыше 500 машин. Очередная партия сверхплановых 28 «Нив» изготовлена для хлеборобов-побратимов из Плевенского округа НРБ.

(ТАСС.

Редактор А. Н. ЗЯБЛИЦЕВ.

◆ Из школьного юмора

ЗАПОЕШЬ!

—Чем похвастаешься?
Ну-ка?
Табель дед берет у внука.—
Что-о?!—
Очки на лоб полезли.
Как ни ахнуть деду,
Если
Двойка, тройка
Да и только.
А по пению... пятерка!
Дед нахмурился:—
—Хорош!
И добавил едко:
—М-да...
Пожалуй, запоешь
При таких отметках!

В. ШУМИЛИН.

МАЙСКИЙ ЭКРАН

«ПОВОРОТ»

Так лаконично называется фильм, рассказывающий о повороте как о физическом действии, состоянии и месте, где отклоняются в сторону не только направления, но и мнения.

Герои фильма: Виктор Веденеев — обаятельный и милый человек, и Наташа Веденеева — сама изящность и продуманная элегантность — молодожены. У них впереди большая жизнь. Едут они на своей машине. И вдруг — поворот.

В один момент все полетело в пропасть. Трагическое происшествие, невольным виновником которого стал Веденеев, повлекло за собой гибель человека. И вот теперь Виктор, потерянный, сметенный, вмиг утративший уверенность и силу, судорожно пытается предпринять что-нибудь и не очень понимает, что именно. Да, очень меняются люди в минуту поворота судьбы!

Роли исполняют Олег Янковский, Ирина Купченко и другие. Производство «Мосфильм».

«УЛАН»

Улан — это штормовой ветер Приссыккулья, несущий разрушения и беды. Главный герой фильма Азат Майрамов — ответственный работник порта. Он начал часто выпивать с дружками, не задумываясь, к чему это приведет. Постепенно он превращается в пьяницу. В результате всего теряет любимую жену, детей, работу, уважение.

«ГОЛУБЫЕ МОЛНИИ»

Фильм, созданный по мотивам одноименного романа А. Кулешова, посвящен современной армии, жизни и боевой учебе воинов-десантников. Группа впервые совершила прыжки с парашютом. Толя привык быть лидером, поэтому и прыгать вызвался первым. Но прыгнуть не смог, испытав мучительный страх перед открытым люком. Роль Толи Ручьева исполнил Андрей Гразов.

КУРГИТАНГСКАЯ ТРАГЕДИЯ»

Это фильм о любви высокой и чистой, убитой и ожившей в легендах. История эта произошла в конце прошлого века в глухом туркменском ауле. Девушка и юноша любили друг друга. И вот ее против воли заставили стать одной из жен богатого старика. Но юноша по-прежнему любил ее. Любовь его выглядела вызовом, бунтом против вековых устоев. Муллы и богачи заставили односельчан жестоко расправиться с влюбленными.

«ЛЮБОВЬ МОЯ, ПЕЧАЛЬ МОЯ».

Веками живет на Востоке поэтическая легенда о любви юного Фархада и красавицы Ширин. Но эта легенда еще и о самоотверженной любви царицы Мехлен Бану к своей сестре. В первой совместной постановке советских и турецких кинематографистов эта легенда осветилась по новому, как современный гимн вечной любви.

Роли исполняют: Мехлен Бану — Тюран, Ширин — Алла Сигачева, Фархад — Фарук Пекер, А. Джигарханян, В. Самойлов, А. Папанов и другие.

«ПОВАР И ПЕВИЦА»

В музыкальной комедии «Повар и певица» героев зовут Тахир и Зухра, как в древней восточной легенде о любви. В данном фильме — любовь с первого взгляда. Большинство песен фильма звучат в исполнении (за кадром) Аллы Пугачевой и Михаила Боярского.

«ОБЪЯСНЕНИЕ В ЛЮБВИ»

Эта картина о созидательной силе любви. Герой фильма — талантливый литератор, жизнь которого проходит перед зрителем с юности до глубокой старости. Он — свидетель и участник важных событий в истории нашей Родины. Работал журналистом, много ездил по стране, видел, как меняется ее облик. Через всю жизнь он пронес огромную, всепоглощающую любовь к своей жене. Эта любовь сделала его человеком созидающим.

Фильм поставлен по мотивам небольшой книги Евгения Габриловича «Четыре четверти». В главных ролях снимались артисты Юрий Богатырев и Эва Шикульская.

«НОВЫЕ ПРИКЛЮЧЕНИЯ ВРУНГЕЛЯ»

Капитан Врунгель, Лом, Вася Лопотухин — эти имена знакомы многим — и взрослым, и детям. Ведь в основе кинокартины лежит известная книга А. Некрасова «Приключения капитана Врунгеля», которой зачитывалось не одно поколение.

В картине сюжет книги несколько изменен и осовременен, но дух повести сохранен, сохранена и интонация — веселая, озорная, внушающая доверие к самым невероятным приключениям.

Роли исполняют: П. Пуговкин, З. Капианидзе, С. Крамаров, В. Басов, А. Маркин, К. Турган, В. Рудин.

Ф. МАРКОВА,
ст. методист Беловского отделения кинопроката.

ВНИМАНИЕ: КАБЕЛЬ СВЯЗИ

Повреждение подземных кабельных линий связи приводит к длительному прекращению телефонной и телеграфной связи, радиовещания и телевидения. Кроме того, это опасно для жизни, так как кабели связи находятся под высоким напряжением.

РУКОВОДИТЕЛИ ПРЕДПРИЯТИЙ И ОРГАНИЗАЦИЙ!

ПОМНИТЕ, что все подземные работы можно производить только с разрешения местных Советов народных депутатов.

Прежде чем начать земляные работы, необходимо в исполкоме Советов народных депутатов выяснить, не проходят ли в месте предстоящих работ кабели, принадлежащие Техническому узлу № 4 союзных магистральных связей и телевидения (ТУСМ-4) г. Кемерово-28, ул. Тухачевского, 36а телефоны: 5-74-90, 5-93-28, 5-95-20. За три дня до начала работ вызвать НАШЕГО ПРЕДСТАВИТЕЛЯ и выполнять их только в его присутствии.

Кабельный участок № 45, контролирующий выполнение работ вблизи от кабелей, находится

в гор. Белово-16, ул. Доватора, 45. Телефоны 2-25-94, 1-53-49.

Товарищи прорабы, мастера, экскаваторщики, бульдозеристы и машинисты, работающие на различных землеройных машинах,

НЕ ЗАБЫВАЙТЕ, что в охранных зонах кабельных линий связи запрещается вести земляные работы механизированным способом, так как это может привести к повреждению телефонной канализации и кабеля. СОБЛЮДАЙТЕ требования Правил охраны линий связи и Условий производства работ в пределах охранных зон и просек на трассах линий связи и радиофикации.

ПОВРЕЖДЕНИЕ ПОДЗЕМНЫХ КАБЕЛЬНЫХ ЛИНИЙ СВЯЗИ ПРЕСЛЕДУЕТСЯ ЗАКОНОМ.

Технический узел № 4 союзных магистральных связей и телевидения.

ВОДИТЕЛЬ АВТОМОБИЛЬНОГО ТРАНСПОРТА, ТРАКТОРИСТ, КОНОВОЗЧИК, помни, что нарушение правил проезда через железнодорожные переезды приводит к авариям, гибели людей, машин и является преступлением перед государством!

Не переезжайте путь в неустановленных местах! Не нарушайте правил пользования железнодорожными переездами! Подъезжая к переезду, остановитесь у пути, убедитесь в том, что пути свободны, после чего переезжайте через переезд со скоростью, обеспечивающей полную безопасность.

Многие жители городов, прилегающих к железнодорожным путям, переходят пути при наличии аншлагов о запрещении перехода в неустановленных местах, в результате чего происходят наезды на людей.

ГРАЖДАНЕ! Не нарушайте правил прохода по железнодорожным путям. Помните, что хождение по путям опасно для жизни! Переходите железнодорожные пути в установленных местах. При переходе путей убедитесь, не приближается ли поезд, после чего переходите путь.

ГРАЖДАНЕ! Перегонять скот через полотно железной дороги вне переезда категорически запрещается.

Лица, перегоняющие скот через переезды, не должны допускать выхода скота на железнодорожный путь. Прогонщики скота обязаны проявлять при этом особую осторожность и повышенную внимательность в течение всего времени прогона скота. Два прогонщика должны стоять на пути, следить за приближением поездов и не допускать выхода скота на путь.

Выпас скота на расстоянии ближе 300 м от полотна железной дороги разрешается только на привязи.

Лица, нарушившие правила прогона и выпаса скота, будут привлекаться к ответственности в соответствии с действующим положением.

8-Я БЕЛОВСКАЯ ДИСТАНЦИЯ ПУТИ.

ОП 19217
Объем — 1 печатный лист газеты «Правда».
Тираж 8254 экз.

НАШ АДРЕС
Индекс 652600
г. Белово
ул. Советская, 8

ТЕЛЕФОНЫ: редактора — 2-20-24, зам. редактора — 2-90-68, ответственного секретаря — 2-11-12, зав. отделом сельского хозяйства — 2-08-52, зав. отделом культуры — 2-23-18, корреспондента-организатора местного радиовещания — 2-24-18, корректора — 2-03-58, общий — 2-17-97.

Беловское полиграфобъединение управления издательств, полиграфии и книжной торговли облисполкома.