Не дали руку на отсечение 2

Вечно молодые: 100 лет комсомолу I–II

Победа над «Никелем» – дороже золота! 4

Областная газета

Кузбасс

www.kuzbass85.ru

Издается с 7 января 1922 г.

81 (26719) Вторник, 23 октября 2018

Чудеса улиточного массажа 4

824716
ГБУК КемОНБ им. В.Д.Федорова
Газетно-журнальный фонд

НОВОСТИ

ВЕЧНЫЕ ЦЕННОСТИ

Покров от бед для шахтерского края

В воскресенье в Кемерове открыли памятник святым благоверным Петру и Февронии Муромским, покровителям семьи.

Фото автора.

В церемонии приняли участие губернатор Сергей Цивилев с супругой Анной Цивилевой, митрополит Кемеровский и Прокопьевский Аристарх, президент ХК «СДС» Михаил Федяев.

Скульптура установлена в новом сквере у Знаменского собора, на этом месте еще недавно были заброшенные дома частного сектора.

Губернатор отметил, что на время обустройства территории все росшие здесь 33 дерева были выкопаны, перевезены в питомник, а потом – возвращены на место. В том числе маленькая сосенка, которую одна из жительниц района посадила, когда родилась ее внучка.

«Неслучайно в этом парке мы поставили памятник святым Петру и Февронии. Одна из основных ценностей нашего народа – ценность семьи. Именно благодаря семье наша страна проходила все испытания. И возрождалась даже после самых трагических событий», – отметил губернатор.

«Здоровая семья является для каждого из нас эталоном, к которому мы стремимся», – добавила Анна Цивилева.

Автор бронзовой скульптуры высотой более трех метров – красноярский скульптор Константин Зинич. На торжественном открытии священнослужители совершили молебное пение в честь святых.

Открытие скульптуры митрополит Кемеровский и Прокопьевский Аристарх назвал историческим событием и пожелал: «Пусть молитвенное предстательство святых благоверных князей Петра и Февронии будет покровом от бед и опасностей каждой семье в шахтерском крае».

Оксана СОХАРЕВА.

НАЗНАЧЕНИЕ

Опытный управленец

С 20 октября 2018 года к исполнению обязанностей главы Междуреченского городского округа приступил Владимир Чернов.

Владимир Чернов – опытный управленец, хозяйственник со стратегическим мышлением, хорошо знакомый с работой главы муниципалитета. Междуреченский городской округ – это ответственный участок работы. Губернатор поставил перед Владимиром Черновым серьезные задачи: приступить к решению проблемных вопросов в здравоохранении и социальной сфере, развивать экономический потенциал округа, его инвестиционную и туристическую привлекательность, войти в тройку лучших малых городов РФ.

Владимир Николаевич Чернов родился 10 октября 1973 года в Анжеро-Судженске. В 1995-м окончил Томский политехнический университет, в 1998 году в Кемеровском региональном ИПК Минтопэнерго РФ прошел профессиональную переподготовку по программе «Менеджмент», в 2000-м закончил Программу подготовки управленческих кадров для организаций народного хозяйства Российской Федерации.

Занимал посты главы Анжеро-Судженского городского округа, заместителя губернатора (по инвестициям и инновациям). До 20 октября работал первым заместителем губернатора Кемеровской области.

Пресс-служба АКО.

В КУРСЕ ДЕЛА

Лес для людей

Рудничный бор на правом берегу Томи в Кемерове – излюбленное место отдыха многих горожан. Фото Сергея Гавриленко.

До середины декабря специалисты должны установить границы будущего зелёного щита вокруг Кемерова – он будет состоять в основном из сосновых боров. Это станет одним из завершающих шагов к юридическому воплощению идеи. Затем на площади 8,8 тысячи гектаров сформируют охраняемую территорию, где нельзя будет капитально строить. А всего, по данным экспертов, в целом по Кузбассу есть около 40 тысяч гектаров городских лесов, которые могли бы войти в защитные полосы муниципалитетов.

Щитовая конструкция

Напомним, в 2017 году вступили в силу изменения в закон «Об охране окружающей среды»: он дополнился главой о лесопарковых зеленых поясах, которые в обиходе стали называть зелёными щитами. Так была услышана идея экологов и общественников, предлагавших придать лесам вблизи мегаполисов защитный статус.

Первоначально создать зеленые пояса предлагалось только для городов федерального значения, затем такую возможность получили все российские населенные пункты. Внести в Общественную палату предложение по зеленому поясу имеет право любая некоммерческая организация или представитель муниципальной власти. В Кемерове застрельщиками выступили общественная экологическая организация «Ирбис» и ОНФ. В зелёный щит они предложили включить 19 территорий. Это городские зеленые насаждения (Кузбасский парк, Березовая роща, Федоровский и Авроровский сквер) и городские сосновые леса (Рудничный, Красный, Серебряный, Пригородный, Комиссаровский, Пионерский, Ишановский, Мартемьяновский, Промышленновский, Ключевой, Зеленая Горка, бор в долине реки Камушка, «Тропа здоровья» вокруг кардиоцентра). В один пояс с ними должны войти прилегающие к границам города территории Журавлевского, Елыкаевского, Верхотомского, Старочервовского, Мозжухинского и Мазуровского боров, расположенных в Кемеровском районе: вместе с городскими лесами они составляют одну экосистему.

Дошли до границ

В мае 2017 года инициатива прошла общественные слушания, а 25 октября областной Совет народных депутатов издал постановление: создать на площади почти 8,5 тысячи га лесопарковый зеленый пояс Кемерова. После выхода областного закона/постановления органы исполнительной власти должны в течение 180 дней его реализовать. Однако уполномоченный орган по созданию лесопаркового пояса назначили (решением Коллегии администрации Кемеровской области) только в июне.

Департамент должен установить границы лесопаркового зеленого пояса, а также проанализировать и разместить информацию о состоянии деревьев. «Наделение этими полномочиями органа управления лесным хозяйством – новелла для российского законодательства, – сообщила на круглом столе в Общественной палате, который прошел в начале октября, и.о. начальника отдела правовой и кадровой работы ведомства Марина Солодовникова. – Как правило, в других субъектах эту роль выполняют экологи, а не лесники».

Как рассказала представитель департамента, ассигнование (500 тысяч рублей) на определение границ зеленого пояса из областного бюджета выделили в августе. 8 октября объявили конкурс, госконтракт по которому планировалось заключить 18 октября. Работу подрядчик должен выполнить до 15 декабря. Затем сведения о границах зеленого щита внесут в государственный кадастр: границы будут уже публичными – объект особой охраны появится де-юре.

Казалось бы, всё просто, но у правоприменителей могут возникнуть проблемы, считает Солодовникова. «Департамент как заказчик работ не обладает в полном объеме картографическими данными, на основании которых была определена площадь зеленого пояса, – объясняет она. – Схемы готовили общественники – нам передали только их. Полноценным картографическим материалом, с которым может работать кадастровый инженер при определении границ, это назвать нельзя. Граница пояса не соответствуют границам кварталов, выделов. Но при этом площадь определена конкретная, закрепленная в документе. Подрядчик не может поставить на учет что-то другое, мы можем пользоваться только теми материалами, которые положены в основу принятия НПА».

Кроме того, в границу пояса входят земли не только лесного фонда, но и иных категорий, о которых специалисты департамента данными в принципе не располагают. Напомнив об этом, Марина Солодовникова обратилась за помощью к общественникам.

ОКОНЧАНИЕ НА 2-Й СТР.

ФАКТ

В Кемерове состоялся торжественный прием, на который были приглашены лучшие работники сельского хозяйства и перерабатывающей промышленности. Заместитель губернатора Алексей Харитонов поздравил аграриев с профессиональным праздником, вручил областные награды. В России профессиональный праздник отмечается во второе воскресенье октября, но в Кузбассе традиционно работников отрасли чествуют в те дни, когда завершилась уборочная страда. Подробнее о достижениях селян – в следующем номере.

ФОТОФАКТ

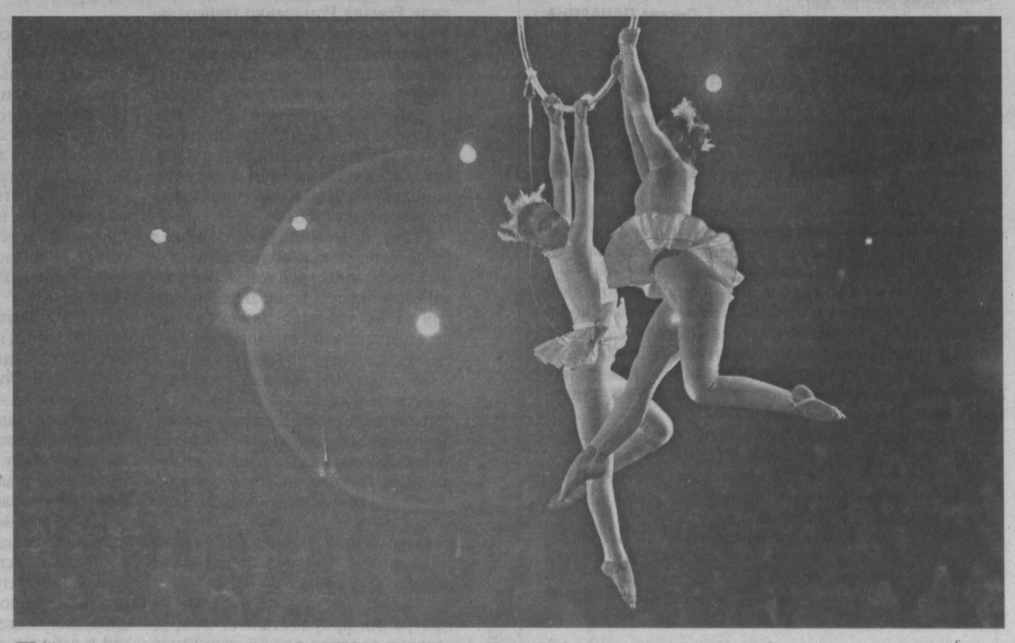

НА ЦИРКОВОМ ОЛИМПЕ. В выходные в Новокузнецке прошел 11-й Всероссийский фестиваль-конкурс циркового искусства «Под сводом старого шатра», на который собрались 28 детских и юношеских коллективов из разных городов России. Фестиваль проходил в течение трех дней. Награждение состоялось на манеже Новокузнецкого цирка. Большинство коллективов имеют высокие звания «народный» и «образцовый», многие и в этот раз удостоились звания лауреатов и дипломантов первой, второй и третьей степени. «Гран-при» фестиваля-конкурса взял Образцовый коллектив России цирковой студии «Арлекино» из Барнаула за номер «Древний Олимп». Фото Бориса Ярового.

АКТУАЛЬНО

Реальный двигатель экономики

Как мы уже сообщали, на прошлой неделе в Кемерове прошло расширенное заседание Совета Кузбасской торгово-промышленной палаты, в котором принял участие губернатор области Сергей Цивилев. Мероприятие неслучайно прошло именно в главном зале (Белом) областной администрации – губернатор уверен, что именно деятельность предпринимателей, представителей малого и среднего бизнеса очень важна для экономики региона и в первую очередь должна помочь ему уйти от сырьевой зависимости. Поэтому главной темой встречи стало обсуждение наиболее острых вопросов, которые тормозят развитие бизнеса в нашей области.

Вычет – во благо?

Руководители предприятий – члены Кузбасской ТПП выявили основные проблемы, с которыми сталкивается бизнес, и внесли предложения, позволяющие их решить. По мнению экспертов, именно это должно стать залогом успешного взаимодействия бизнеса и региональных властей и в итоге – оживления в экономике.

Так, от промышленной отрасли поступило предложение, озвученное Альбертом Милевичем, генеральным директором ООО «Стальной канат»: создать расширенную рабочую группу по разработке проекта регионального закона «Об инвестиционном налоговом вычете по налогу на прибыль в Кемеровской области» с участием заинтересованных сторон с целью всестороннего обсуждения и дальнейшего внесения его в облсовет в качестве законодательной инициативы.

Такая мера, по мнению промышленников, должна стать серьезной помощью в развитии производства. «Кузбасс» уже писал о том, что КТПП неоднократно обращалась к законодателям для принятия соответствующего областного закона (подобные приняты в нескольких регионах страны).

ОКОНЧАНИЕ НА 2-Й СТР.

НОВОСТИ

МЕДИЦИНА

Спасли на пять

Кузбасские хирурги сохранили кисть руки жителю Киселёвска.

Пациент был доставлен бригадой скорой помощи из Киселёвска в Областную клиническую ортопедо-хирургическую больницу восстановительного лечения Прокопьевска. Мужчина получил серьезную травму при работе с циркулярной пилой, его доставили в больницу с отрезанными пальцами. Они держались только на лоскуте кожи...

«Травмы, причиной которых является неосторожная работа с циркулярной пилой, зачастую крайне сложны. Они всегда требуют особого подхода. Подобные травмы являются многофакторными – поражение нервов, сосудов, мышц и сухожилий, костей, загрязнение. Если быстро не восстановить кровоснабжение отрезанной части тела, то может начаться некроз. Для операций подобной сложности нужны специалисты очень высокого уровня», – прокомментировала ситуацию заместитель главного врача по лечебной части Елена Сигарева.

Врачей данной квалификации в Кузбассе немного, но они есть. Сложнейшая операция длилась пять часов. Выполнял ее микрохирург Андрей Сигарев, ему ассистировал Олег Полещук, а за обезболивание отвечал анестезиолог Сергей Кантуров. С помощью микрохирургической техники удалось воссоединить все поврежденные ткани. Пока восстановлена только жизнеспособность кисти. Следующим этапом будет полное или частичное восстановление функционала.

В данный момент состояние больного удовлетворительное, он проходит лечение в отделении микрохирургии той же областной клинической ортопедохирургической больницы восстановительного лечения в Прокопьевске.

По словам специалистов, в последнее время в Кузбассе травмы при работе с циркулярной пилой получают два-три человека каждый год. Причиной получения таких травм является работа с нарушением техники безопасности.

Илья ДЕВЯНИН.

ШАХМАТЫ

Фото Сергея Гавриленко.

На одной доске с гроссмейстерами

В Кемерове прошли всероссийские соревнования по быстрым шахматам «РАПИД Гран-При России-2018» – «Турнир имени Героя Кузбасса М.И. Найдова»

В столицу Кузбасса съехались 178 шахматистов из разных регионов страны, в том числе из Москвы, Алтайского и Красноярского краев, Бурятии, Ханты-Мансийского и Ямало-Ненецкого автономных округов, а также из Республики Беларусь.

В числе участников турнира оказалось двенадцать международных гроссмейстеров. Среди них Александр Рязанцев – чемпион России, чемпион Европы по быстрым шахматам; белорус Алексей Александров, серебряный призер чемпионата Европы, бронзовый призер Всемирной шахматной Олимпиады-1998; Игорь Лысый – чемпион России, победитель юношеского первенства Европы, победитель первенства мира в составе студенческой сборной России.

В итоге Игорь Лысый и первенствовал в турнире самых опытных игроков, на втором месте – Александр Рязанцев, на третьем – Дмитрий Бочаров. А вообще грамоты, медали и кубки получили победители среди ветеранов, среди женщин, среди юношей и девушек до 19 лет, среди младших школьников.

Как сообщили в областном департаменте молодежной политики и спорта, всего было вручено 35 призов, из них 15 досталось кузбасским спортсменам. Впервые учрежденный главой Кемерова Ильей Середюком приз (50 тысяч рублей) лучшему шахматисту, представлявшему областной центр, достался Николаю Власову, международному мастеру, тренеру «СШОР по шахматам».

Оксана ПАНАРИНА.

СПОРТИВНАЯ ГИМНАСТИКА

Призы из рук легенды

В минувшие выходные во Дворце спортивной гимнастики Ленинска-Кузнецкого прошел турнир для юных спортсменов на призы двукратной олимпийской чемпионки Марии Филатовой.

Эти соревнования проводились во второй раз и собрали нынче около 60 гимнастов из городов Сибири, прибыла и команда из Владивостока. Имя Филатовой все больше привлекает юных спортсменов. Мария Евгеньевна лично приветствовала юных участников состязаний и затем вручала победителям и призерам свои награды. Особым событием в дни турнира стало открытие в музее спорта композиции, посвященной Александру Цимерману: он возглавлял местную школу олимпийского резерва более 38 лет.

А соревновательную часть выиграли хозяева, которые в итоге получили более 40 наград. В личном многоборье победителями в разных возрастных группах стали Роман Битюков, Александр Кудрин и Ксения Горшкова.

Определены и обладатели специальных наград в категориях «самая юная гимнастка» и «самый юный гимнаст».

Оксана ЮРЬЕВА.

ПОГОДА

	23 октября	24.10	25.10
Кемерово	+1 - +3° / -4 - -6°	+2 - +4° / -4 - -6°	+4 - +6° / -3 - -5°
Новокузнецк	+1 - +3° / -5 - -7°	+2 - +4° / -5 - -7°	+4 - +6° / -4 - -6°

ПРОБЛЕМА

Везёт тому, кто везёт?

В редакцию «Кузбасса» постоянно поступают жалобы от жителей региона на плохую работу общественного транспорта. Не так давно мы рассказывали о «схватке» жителя микрорайона ФПК Кемерова с городским управлением транспорта и связи: он говорил о значительном сокращении количества маршрутов в этот микрорайон в выходные дни и предлагал варианты решения вопроса. Аналогичные проблемы испытывают жители Кедровки, Ленинского района, Радуги и т.д. Немало обращений поступает и из других территорий. Так почему же транспортники не выполняют услугу качественно?

Тотальный износ

«Для нас этот год очень удачный, – рассказывает руководитель Юргинского автопредприятия (оно обслуживает 100% пригородных и междугородних рейсов и порядка 80% городских маршрутов Юрги) Александр Захаров. – Мы получили два новых автобуса марки «НЕФАЗ», один – ЛИАЗ. И еще обещают дать одну машину для пригородных направлений. Я говорю «удачный», потому что последний раз мы получили сразу несколько новых автобусов в 2014 году. После – максимум один-два. А ведь транспортный парк приходит в негодность! На сегодня общий процент износа у нас – 82%. Это та техника, которая выработала свой ресурс! При том что парк автопредприятия всего 74 машины, нам катастрофически этого не хватает. И практически каждый день автобусы выходят из строя, срываются рейсы. Отсюда – жалобы. И нам попросту нечего ответить людям...»

Ситуация в Юрге не уникальная. Например, в Кемеровской автоколонне 1237 (это предприятие закрывает 30% объема городских перевозок) износ парка составляет 87%. И хотя по весне автоколонна получила три автобуса «НЕФАЗ» и еще в сентябре – один «ЛИАЗ», 22 единицы техники уже списаны (они выходили в рейсы с 2004 года и давно выработали свой ресурс). Как следствие: срываются рейсы, сыплются жалобы.

«Мы стараемся в обязательном порядке выплачивать людям заработную плату, которая у водителей невелика: порядка 25 тысяч в месяц (у диспетчера – 14 тысяч), но вот на налоги не всегда хватает, а это ежемесячно 6,5 миллиона, – говорит руководитель предприятия Владимир Юдин. – Конечно, это неправильно. Но просто не получается».

Математика простая. «При себестоимости проезда в 38 рублей пассажир у нас платит 16, еще порядка 14 рублей дотирует город, а остальные 8 – не отдает никто. В результате возникает разрыв», – объясняет Владимир Михайлович.

В Юрге ситуация не лучше. Если учесть, что цена обычной поездки здесь обходится пассажиру в 15 рублей, а ее себестоимость – порядка 32-33 рублей, об окупаемости говорить не приходится. К тому же сказывается удорожание запчастей и постоянный рост цены на топливо. «За последние полтора года цены на горючее выросли минимум на 50%. А ведь именно топливо и заработная плата составляют более 50% в строке расходов, – продолжает Александр Захаров. – При том что цены на проезд не менялись с 2015 года. То есть расходы у нас растут кратно, а доходы – остаются на том же уровне».

Солидарен с коллегой и Владимир Юдин. «Сейчас одна тонна топлива стоит 51 тысячу рублей. Еще несколько дней назад цена была – 50 тысяч. То есть постоянный рост мы наблюдаем. А доходы – не увеличиваются. Тем не менее мы стараемся делать все возможное, всех увезти, в том числе «льготников», которые платят за поездку 4 рубля», – говорит он.

Больной кадровый вопрос

И это далеко не все проблемы транспортников. Очень важный для всех автопредприятий вопрос – кадры. «Сегодня у нас всего три водителя в возрасте от 20 до 30 лет. 43 – от 30 до 50 лет. Самая многочисленная группа, 47 человек, в возрастном промежутке от 50 до 60 лет, – перечисляет Александр Захаров. – А есть несколько человек и более старших. Это говорит о том, что молодые люди не хотят идти в сферу общественного транспорта. Им проще уехать работать вахтовым методом на какое-то промпредприятие, где и заработная плата выше, и ответственность не такая: все-таки водитель общественного транспорта отвечает за жизни и здоровье пассажиров. Потому у нас сейчас основной костяк сотрудников – те, кто пришел в профессию тогда, когда зарплаты в отрасли были сравнимы с шахтерскими, плюс – это было престижно. Вот и работают, потому что «прикипели».

В Кемерове ситуация еще критичнее: на сегодняшний момент нехватка водителей в автоколонне 1237 – 50 человек. На зарплату в 25-30 тысяч не находится много желающих. При том, если водитель на ремонте (а из-за изношенности парка это происходит нередко), доход уменьшается. «Не хватает и кондукторов, – отмечает Владимир Юдин. – Это очень плохо. Во-первых, потому, что водитель постоянно отвлекается, во-вторых, потому, что он все равно не может уследить за всеми пассажирами и кто-то просто забывает расплачиваться. Но что делать? Выпускаем в рейсы автобусы, чтобы просто увезти людей».

Владимир Юдин работает в отрасли давно, но в последние несколько лет уходил в другую сферу. Автопредприятие возглавил только в августе нынешнего года. «Я сразу вспомнил, что еще мэр города Владимир Васильевич Михайлов и его заместитель Владимир Иванович Вильчиков запускали специальную программу: водителям давали льготное жилье, плюс – выплачивали «подъемные». Пусть 50 тысяч рублей, но тогда это сработало: мы смогли укомплектовать коллектив. Побежал в городскую администрацию, а мне говорят: в 2014 году это постановление о выплате «подъемных» отменил мэр Валерий Ермаков... Как мне сейчас мотивировать коллектив и набирать новых людей?»

Одним словом, проблем в отрасли немало. И, наверное, нужен целый комплекс мер, чтобы изменить ситуацию. Пока же мы видим позитивный тренд в том, что транспортники получили чуть больше техники и о самых наболевших вопросах стали говорить на самом высоком уровне. Но в одночасье ситуацию не поменять. Поэтому просим пассажиров не очень ругать водителей, когда автобус или маршрутка чуть запоздает...

Елена РОСТОВЦЕВА.

В КУРСЕ ДЕЛА

Лес для людей

ОКОНЧАНИЕ. НАЧАЛО НА 1-Й СТР.

«Сейчас мы подошли к этому конкретному этапу «расчерчивания» границ, и работа еще предстоит, – комментирует ситуацию активист регионального отделения ОНФ Денис Застрелов. – Нам нужно с департаментом садиться, открывать схемы и прорабатывать более подробно».

Не пойман – не бор

Денис Застрелов сообщил «Кузбассу», что ОНФ намерен поднимать вопрос об увеличении площади зеленого щита до 90 тыс. га – несмотря на то, что Общественная палата пока идею не поддержала. «Для такого крупного промышленного центра, как Кемерово, восемь с половиной тысяч гектаров – это очень мало, – считает экоактивист. – К примеру, защитная лесопарковая полоса Иркутска – 190 тысяч га (решение о ее создании заксобрание региона приняло в октябре нынешнего года. – **Прим. авт.**)».

Расширить зеленый щит ОНФ предлагает за счет таежных территорий восточнее Кемерова: от района рек Осиновка и Большая Промышленка вплоть до границы с Барзасским заказником.

Именно пригородные сосновые леса Кемеровского района в последние несколько лет были наиболее уязвимы – из-за местных законов. Общественники и областная прокуратура, защищая их, доходят до Верховного суда. На сегодня есть три аналогичных решения, благодаря которым удалось защитить сосновый бор от застройки. Самое крупное дело завершилось в сентябре.

Как выяснила прокуратура, еще в 2015 году районный совет народных депутатов утвердил правила землепользования и застройки для Елыкаевскоого сельского поселения, которые отнесли 54 участка (с кадастровой стоимостью более 48 млн руб.) в деревнях Журавлево и Жургавань (севернее СНТ Нагорное-Верхнее) к жилой зоне. Это 23 га, облесенных вековыми соснами.

По мнению прокуратуры, депутаты не учли положения генплана поселения, первичного и основополагающего документа территориального планирования, по которому эти земли относятся к функциональной зоне особо охраняемой природной территории.

В мае 2018 года Кемеровский областной суд удовлетворил требования прокуратуры и признал правила (в части спорных участков) недействующими со дня их принятия. Ответчик, совет народных депутатов района, обжаловал это решение. В середине сентября Верховный Суд РФ оставил его без изменения. Решение вступило в законную силу. Органы местного самоуправления должны переписать правила землепользования, предоставлять бор под застройку они больше не в праве. Как пояснила старший помощник прокурора области Елена Тушкевич, участки (на некоторых из них появились загородные дома) могут остаться в собственности владельцев, но строить на них будет нельзя.

«Общественники сначала высказывали свою озабоченность на публичных слушаниях, обращались к главе района – не слышали нас, к сожалению, – говорит Денис Застрелов. – Верховный суд подтвердил: нельзя было отдавать под застройку такие ценные территории пригородных сосновых лесов. Это формализм, негосударственный подход: леса нет де юре, но по факту ведь он есть. Причем речь не идет о поселках таежных. Это пригородные леса, наиболее ценные с рекреационной точки зрения для большого количества людей. Вот почему такое возмущение. Для жилищного строительства полно пустых полей. А хотите жить в лесу – посадите лес».

Кемеровский район остается под пристальным вниманием активистов. «Сквер на Металлплощадке, рядом – сосняк, – рассказывает Застрелов. – Его продали в 2017 году под строительство торгового центра, перевели в соответствующую категорию. Возражали мы активно, нас опять не послушали – мы отправили обращение в прокуратуру».

Опоясать Кузбасс

В последнем майском указе президента о национальных целях, стратегиях и задачах развития РФ до 2024 года есть пункт – создание механизмов развития комфортной городской среды, напоминает руководитель «Ирбиса», заместитель председателя комиссии по экологии и охране окружающей среды Общественной палаты Кемеровской области Андрей Куприянов. Одни из индексов ее качества – доля озелененных территорий общего пользования и их состояние. В рейтинге, оценивающем эти показатели, который составили для 250 городов, Кузбасс занимает не самое завидное положение, отмечает профессор: Кемерово – на 67-м месте, Новокузнецк на –188-м, Ленинск-Кузнецкий – на 242-м.

«Я хотел бы, чтобы все наши города имели защищенные лесопарковые пояса и чтобы они были сохранены не для того, чтобы **их рубить**, а для того, чтобы люди могли ими пользоваться, чтобы наше здоровье не ухудшалось из-за того, что мы живем в техногенной пустоши», – подчеркивает Куприянов.

По данным ученого, площадь муниципальных лесов (в гектарах) по территориям Кузбасса выглядит так: Кемерово – 2700, Берёзовский – 3000, Новокузнецк – 5500, Анжеро-Судженск – 2500, Тайга – 1800, Яшкино – 1500, Междуреченск – 17000, Осинники – 1000, Топки – 1000, Белово – 1100, Салаир – 450, остальные – примерно по 1000. То есть всего в регионе 40 тысяч га муниципальных лесов. Далеко не везде приняты лесохозяйственные регламенты и не везде леса относятся к рекреационным зонам. Без этого они могут быть уязвимы. В свою очередь в составе зеленых щитов городские леса будут выполнять свою функцию – создавать комфортную среду обитания.

Ксения ГОРДИЙЧУК.

АКТУАЛЬНО

Реальный двигатель экономики

ОКОНЧАНИЕ. НАЧАЛО НА 1-Й СТР.

Но проект был отклонен. Сергей Цивилев предложил вернуться к обсуждению этого вопроса, и если будет понимание, что такая мера действительно приведет к развитию бизнеса и движению вперед, он готов поддержать законопроект.

Агропромышленный сектор в лице Романа Романенко (генерального директора ООО «Астронотус», г. Кемерово) и Анатолия Аришина (директора СПК «Чистогорский», г. Новокузнецк) остановились на вопросе разработки и внедрения на территории Кемеровской области алгоритма взаимодействия местных товаропроизводителей с ритейлом, а также на проблеме кадрового потенциала для сельской местности.

Так, Романенко обозначил острый вопрос взаимодействия местных производителей с федеральными торговыми сетями. Ведь, несмотря на то, что изначально сетевики подписывали соглашение о своем обязательстве поставлять на полки не менее 30% местных товаров, в действительности эта норма не соблюдается. Сергей Цивилев уверен: доля местных товаров даже в сетевых магазинах должна составлять не менее 50%. Поэтому он готов сам присоединиться к обсуждению данного вопроса и переговорам с руководителями компаний. Причем ближайшее совещание с участием сетевиков намечено на ноябрь.

Также сейчас областная администрация прорабатывает вопрос закупки товаров для бюджетников именно у местного производителя: в настоящее время, поскольку все закупки осуществляются через конкурсы, сделать это не так просто. Но в регионах уже есть соответствующие наработки, позволяющие реализовывать такую возможность, не нарушая антимонопольного законодательства. Кроме того, была высказана идея создания для местных производителей регионального «Знака Качества»... Все озвученные вопросы глава региона предложил обсуждать на заседаниях коллегии, которые проходят дважды в месяц.

Сферы – разные, проблемы – общие...

Юрий Дорошенко, генеральный директор ООО «Колта», привел тревожные цифры: в прошлом году в Кузбассе появилось 3300 новых организаций малого и среднего бизнеса, а закрылось – 6440. В этом году ситуация чуть лучше, но кардинально не поменялась.

Юрий Анатольевич остановился на проблемах перекрестного субсидирования в тепло- и электроэнергетике. «Сейчас металлурги, например, платят за электричество 2 рубля. Население – 2-3 рубля. А остальной бизнес – 7-8 рублей. Получается, что именно малый и средний бизнес платит за всех, – сделал вывод гендиректор ООО «Колта». – Мы неоднократно поднимали этот вопрос, но безрезультатно». Также Юрий Дорошенко выразил просьбу бизнеса провести экспертизу положений о благоустройстве в муниципалитетах – в ряде случаев там заявлены неправомерные требования. Глава региона пообещал это сделать.

Бурную дискуссию вызвал проект Кузбасского регионального соглашения между профсоюзами Кузбасса, администрацией Кемеровской области и работодателями на 2019 год и последующие периоды. По этому поводу бизнес-омбудсмен Елена Латышенко даже направила губернатору специальный доклад, доводы которого также будут изучены.

В транспортной отрасли Александром Маманом, генеральным директором ООО «ДОК», и Евгенией Корюковой, генеральным директором ООО «АвтоЛайн», была обозначена проблема износа транспортных средств, что обусловлено так называемым «регулируемым» тарифом: он значительно занижен и не окупает затрат перевозчиков. Кроме того, речь шла и о льготных перевозках. Одним из решений данного вопроса эксперты считают перевод общественного транспорта на автоматизированную систему оплаты проезда, что даст возможность учета льготных поездок и реальной компенсации их из бюджета. Также прозвучал призыв пересмотреть механизм возмещения транспортным предприятиям выпадающих доходов при перевозке льготных категорий граждан пассажирским транспортом общего пользования. Сергей Цивилев и прежде уже обращался к этой теме. Он сообщил, что сейчас прорабатывается вопрос с одним из банков внедрить систему, которая позволяла бы льготнику купить билет за полную стоимость, а затем ему лично вернется компенсация из бюджета. Это позволило бы сделать и помощь по-настоящему адресной, и четко видеть затраты, число льготников и т.д.

Сергей Третьяков, генеральный директор ООО «Стоматологическая клиника фирма «Улыбка», говорил о проблемах частной медицины. По его мнению, отсутствие системного подхода к регулированию частного здравоохранения приводит к негативному отношению друг к другу субъектов государственной и частной систем здравоохранения. Сейчас 5,3% средств от ОМС в Кузбассе получает «частник» (хотя есть регионы, где доля частных клиник в системе ОМС – до 40%). Поэтому необходимо проработать законодательную инициативу о подобном механизме регулирования в сфере здравоохранения. При этом Третьяков не забыл о «родной» отрасли – стоматологии. Он предложил подумать над «приватизацией стоматологических организаций». Такой опыт, по его словам, есть в Новосибирске. «73% граждан, по статистике, пользуются услугами частных клиник. Люди готовы платить за эти услуги», – аргументировал свое предложение Третьяков, уверяя, что и регион на этом сэкономит. По счастью, замгубернатора Елена Малышева, которая тоже присутствовала на мероприятии, ответила, что экономии никакой не будет, поскольку людям эти услуги все равно оказывать нужно, и частник заберет средства из фонда ОМС. Тем не менее она высказала готовность встретиться с членами КТПП (в том числе с гендиректором ООО «Гранд-Медика» Романом Говором, который предлагает активно развивать медицинский туризм) и обсудить все вопросы.

На вопросах развития экспорта остановилась Марина Шавгулидзе, генеральный директор Кузбасской ТПП. Она сделала акцент на том, что необходимо в Кемеровской области создать региональный центр поддержки экспорта в форме автономной некоммерческой организации с участием Кузбасской торгово-промышленная палаты. Кроме того, следует сконцентрировать меры поддержки промышленных предприятий, субъектов МСП, предприятий агропромышленного комплекса по созданию, модернизации производств, направленных на выпуск экспортоориентированной продукции с высокой добавленной стоимостью.

Сергей Цивилев, выслушав представителей предпринимательского сообщества, предложил все идеи доработать, конкретизировать и представить для рассмотрения.

Как сообщили в Кузбасской ТПП, в кратчайшие сроки будет согласован проект решения Совета Кузбасской торгово-промышленной палаты и внесен на рассмотрение в администрацию Кемеровской области. Одним словом, диалог обязательно будет продолжен. И это самое главное: если бизнес слышат, значит, развитие будет обязательно.

Наталья ГУЗЕВА.

Организатор торгов КУ Тимошенко Дмитрий Витальевич (ИНН 420515726936) сообщает, что торги посредством публичного предложения по продаже имущества ООО «Новокузнецкобувьторг» (г. Новокузнецк, ул. Отдельная, д. 6, ОГРН 1084220000314, ИНН 4220036377), назначенные на 11.10.2018 на ЭТП «Российский аукционный дом» в сети Интернет: lot-online.ru, признаны несостоявшимися по лотам 1, 2, завершены в связи с определением победителя по лоту №4. Победителем по лоту №4 признан Кулишов Евгений Сергеевич (в интересах Кузнецова Александра Анатольевича, цена предложения 673 000 рублей). Заинтересованность победителя торгов по отношению к должнику, АУ - отсутствует.

Общество с ограниченной ответственностью «АСПЕКТ»
ОГРН 1184205001200 ИНН 4205364581 КПП 420501001
Адрес 650002, Кемеровская область, г. Кемерово, улица Инициативная, дом № 1, офис № 1.

Уведомляем о том, что единственным участником ООО «АСПЕКТ» (решение № 2 от 08.10.2018 г.) принято решение о ликвидации ООО «АСПЕКТ». Требования кредиторов могут быть заявлены в течение 2-х месяцев с момента опубликования настоящего сообщения по адресу:
650002, Кемеровская область, город Кемерово, улица Институтская, дом № 1, офис № 1.

ОТКРЫТА ПОДПИСКА

ПОЧТА РОССИИ

на 1-е полугодие 2019 г. на газету «Кузбасс»

в почтовых отделениях
на любой адрес Кемеровской области

Ветеранам Великой Отечественной войны и инвалидам I и II групп - скидка 20% от стоимости услуг почты.

Приглашаем вас оформить подписку по вашему адресу, «до востребования», «до двери квартиры», «до рабочего кабинета».
О фактах отказа срочно сообщайте по телефону начальнику почтамта или по тел. 58-34-00 (Кемерово)

Кемеровская область

ЗАКОН

О порядке определения органами местного самоуправления границ прилегающих территорий

Принят Советом народных депутатов Кемеровской области
1 октября 2018 года

Настоящий Закон в соответствии с требованием пункта 37 статьи 1 Градостроительного кодекса Российской Федерации устанавливает порядок определения границ прилегающих территорий.

Статья 1. Общие положения

1. Границы прилегающих территорий определяются правилами благоустройства территории муниципального образования (далее – правила благоустройства).

2. В целях настоящего Закона используются следующие основные понятия:

1) **границы прилегающей территории** – местоположение прилегающей территории, установленное посредством определения координат характерных точек ее границ;

2) **внутренняя часть границ прилегающей территории** – часть границ прилегающей территории, непосредственно примыкающая к границе здания, строения, сооружения, земельного участка, в отношении которого установлены границы прилегающей территории, то есть являющаяся их общей границей;

3) **внешняя часть границ прилегающей территории** – часть границ прилегающей территории, не примыкающая непосредственно к зданию, строению, сооружению, земельному участку, в отношении которого установлены границы прилегающей территории, то есть не являющаяся их общей границей;

4) **площадь прилегающей территории** – площадь геометрической фигуры, образованной проекцией границ прилегающей территории на горизонтальную плоскость.

Статья 2. Границы прилегающей территории

1. Границы прилегающей территории определяются в отношении территорий общего пользования, которые прилегают (то есть имеют общую границу) к зданию, строению, сооружению, земельному участку в случае, если такой земельный участок образован (далее – земельный участок), в зависимости от расположения зданий, строений, сооружений, земельных участков в существующей застройке, вида их разрешенного использования и фактического назначения, их площади и протяженности указанной общей границы, установленной в соответствии с пунктом 2 настоящей статьи максимальной и минимальной площади прилегающей территории, а также иных требований настоящего Закона.

2. Правилами благоустройства устанавливается максимальная и минимальная площадь прилегающей территории на территории муниципального образования. Максимальная и минимальная площадь прилегающей территории может быть установлена дифференцированно для различных видов прилегающих территорий, а также в зависимости от расположения зданий, строений, сооружений, земельных участков в существующей застройке, вида их разрешенного использования и фактического назначения, их площади, протяженности указанной в пункте 1 настоящей статьи общей границы, иных существенных факторов. Максимальная площадь прилегающей территории не может превышать минимальную площадь прилегающей территории более чем на тридцать процентов.

3. В границах прилегающих территорий могут располагаться только следующие территории общего пользования или их части:

1) пешеходные коммуникации, в том числе тротуары, аллеи, дорожки, тропинки;

2) палисадники, клумбы;

3) иные территории общего пользования, установленные правилами благоустройства, за исключением дорог, проездов и других транспортных коммуникаций, парков, скверов, бульваров, береговых полос, а также иных территорий, содержание которых является обязанностью правообладателя в соответствии с законодательством Российской Федерации.

4. Границы прилегающей территории определяются с учетом следующих ограничений:

1) в отношении каждого здания, строения, сооружения, земельного участка могут быть установлены границы только одной прилегающей территории, в том числе границы, имеющие один замкнутый контур или два непересекающихся замкнутых контура;

2) установление общей прилегающей территории для двух и более зданий, строений, сооружений, земельных участков, за исключением случаев, когда строение или сооружение, в том числе объект коммунальной инфраструктуры, обеспечивает исключительно функционирование другого здания, строения, сооружения, земельного участка, в отношении которого определяются границы прилегающей территории, не допускается;

3) пересечение границ прилегающих территорий, за исключением случая установления общих смежных границ прилегающих территорий, не допускается;

4) внутренняя часть границ прилегающей территории устанавливается по границе здания, строения, сооружения, земельного участка, в отношении которого определяются границы прилегающей территории;

5) внешняя часть границ прилегающей территории не может выходить за пределы территорий общего пользования и устанавливается по границам земельных участков, образованных на таких территориях общего пользования, или по границам, закрепленным с использованием природных объектов (в том числе зеленым насаждениям) или объектов искусственного происхождения (дорожный и (или) тротуарный бордюр, иное подобное ограждение территории общего пользования), а также по возможности иметь смежные (общие) границы с другими прилегающими территориями (для исключения вклинивания, вкрапливания, изломанности границ, чересполосицы при определении границ прилегающих территорий и соответствующих территорий общего пользования, которые будут находиться за границами таких территорий).

Статья 3. Схема границ прилегающей территории

1. Границы прилегающей территории отображаются на схеме границ прилегающей территории на кадастровом плане территории (далее – схема границ прилегающей территории). В схеме границ прилегающей территории также указываются кадастровый номер и адрес здания, строения, сооружения, земельного участка, в отношении которого установлены границы прилегающей территории, площадь прилегающей территории, условный номер прилегающей территории.

2. Подготовка схемы границ прилегающей территории осуществляется в соответствии с настоящим Законом уполномоченным органом местного самоуправления или по его заказу кадастровым инженером.

3. Подготовка схемы границ прилегающей территории осуществляется в форме электронного документа, в том числе в информационно-телекоммуникационной сети «Интернет» или с использованием иных технологических и программных средств. Схемы границ нескольких прилегающих территорий или всех прилегающих территорий на территории муниципального образования могут быть подготовлены в форме одного электронного документа. В случае подготовки схемы границ прилегающей территории кадастровым инженером электронный документ подписывается усиленной квалифицированной подписью кадастрового инженера, подготовившего такую схему.

4. Форма схемы границ прилегающей территории, требования к ее подготовке, а также требования к точности и методам определения координат характерных точек границ прилегающей территории устанавливаются исполнительным органом государственной власти Кемеровской области, осуществляющим управление в сфере архитектурной и градостроительной деятельности (далее – уполномоченный орган).

Статья 4. Порядок утверждения схемы границ прилегающих территорий

1. Установление и изменение границ прилегающей территории осуществляется путем утверждения представительным органом муниципального образования схемы границ прилегающих территорий в составе правил благоустройства в соответствии с требованиями Федерального закона «Об общих принципах организации местного самоуправления в Российской Федерации» и Градостроительного кодекса Российской Федерации.

2. Орган местного самоуправления не позднее десяти рабочих дней со дня утверждения схемы границ прилегающей территории направляет информацию об утверждении такой схемы в уполномоченный орган.

3. Утвержденные схемы границ прилегающих территорий публикуются в порядке, установленном для официального опубликования муниципальных правовых актов, и размещаются на официальном сайте муниципального образования (при наличии такого официального сайта) и уполномоченного органа в информационно-телекоммуникационной сети «Интернет», а также подлежат размещению в информационной системе обеспечения градостроительной деятельности не позднее одного месяца со дня их утверждения, если иные сроки не установлены для официального опубликования муниципальных правовых актов.

Статья 5. Вступление в силу настоящего Закона

Настоящий Закон вступает в силу в день, следующий за днем его официального опубликования.

Губернатор Кемеровской области
С.Е. Цивилев.

г. Кемерово
12 октября 2018 года
№ 78-ОЗ

Организатор торгов – Межрегиональное территориальное управление Росимущества в Кемеровской и Томской областях в лице ООО «Выгодное решение» (ИНН 4205351328, ОГРН 1174205004665), действующее на основании Государственного контракта от 18.12.2017г., № К17-8/43, тел. 8-905-066-8772, e-mail: vigodnoereshenie@gmail.com), сообщает о проведении торгов в форме открытого аукциона по продаже арестованного (заложенного) имущества. Стоимость в рублях.

Приём заявок с момента опубликования по 05.11.2018 г. (включительно) с 10.00 до 16.00 по адресу: г. Кемерово, пр. Октябрьский, 28, офис 804 (8 этаж). Место проведения торгов: г. Кемерово, пр. Октябрьский, 28, офис 804 (8 этаж). Дата и время подведения итогов приёма заявок – 08.11.2018 г. с 09.00. Имущество, вторично выставленное на торги с понижением стоимости на 15%.

1. Квартира общей площадью 31,5 кв. м, кадастровый номер 42:14:0111002:124, ограничение (обременение) права: ипотека Земельный участок общей площадью 1300 кв. м, кадастровый номер 42:14:0111002:9, ограничение (обременение) права: ипотека. Собственники: Данилова Е.В., Данилов И.А., Данилов С.М., Данилова О.М., адрес: Топкинский р-н, п. Комсомольский, ул. Центральная, д. 1, кв. 2. Начальная продажная цена (без НДС) 382 500,00. Размер задатка: 19 125,00. Дата, время начала торгов: 08.11.2018 г. в 10.00.

2. Жилой дом общей площадью 29,7 кв. м, кадастровый номер 42:24:0101029:5177, ограничение (обременение) права: залог. Земельный участок общей площадью 450кв. м, кадастровый номер 42:24:0101029:1424, ограничение (обременение) права: залог. Собственник: Человечкова О.В., адрес: г. Кемерово, ул. 13-я линия, д. 8. Начальная продажная цена (без НДС) 569 160,00. Размер задатка: 28 458,00. Дата, время начала торгов: 08.11.2018 г. в 10.15.

3. Квартира общей площадью 65,8 кв. м, кадастровый номер 42:24:0101033:1230, ограничение (обременение) права: залог. Собственник: Кириенко Д. В., адрес: г. Кемерово, пр. Кузнецкий, д. 135б, кв. 310. Начальная продажная цена (без НДС) 1 126 760,00. Размер задатка: 56 338,00. Дата, время начала торгов: 08.11.2018 г. в 10.30.

4. Жилой дом общей площадью 142,1 кв. м, кадастровый номер 42:26:0101001:1687, ограничение (обременение) права: залог. Земельный участок общей площадью 625 кв. м, кадастровый номер 42:26:0301001:2116, ограничение (обременение) права: залог. Собственники: Балдина А.Ю., Балдин К.С., адрес: г. Ленинск-Кузнецкий, ул. им. Голянской, д. 2. Начальная продажная цена (без НДС) 2 536 400,00. Размер задатка: 126 820,00. Дата, время начала торгов: 08.11.2018 г. в 10.45.

5. Квартира общей площадью 44,9 кв. м, кадастровый номер 42:26:0301001:26461, ограничение (обременение) права: ипотека. Собственник: Зименс С.И., адрес: г. Ленинск-Кузнецкий, пр. Ленина, д. 90/1, кв. 86. Начальная продажная цена (без НДС) 986 000,00. Размер задатка: 49 300,00. Дата, время начала торгов: 08.11.2018 г. в 11.00.

6. Нежилое помещение общей площадью 21,4 кв. м, кадастровый номер 42:24:0401014:9586, ограничение (обременение) права: ипотека, цена 367 200,00. Нежилое помещение общей площадью 19,3 кв. м, кадастровый номер 42:24:0401014:9583, ограничение (обременение) права: ипотека, цена 344 250,00. Собственник: Сапрыкин И.Е., адрес: г. Кемерово, пр. Шахтеров, д. 78, пом. 30 и 29. Начальная продажная цена (без НДС) 711 450,00. Размер задатка: 35 572,50. Дата, время начала торгов: 08.11.2018 г. в 11.15.

7. Квартира общей площадью 51,7 кв. м, кадастровый номер 42:01:0111004:388, ограничение (обременение) права: залог. Собственник: Кошелева О.Н., адрес: п. Новый Каракан, ул. Содружества, д. 36, кв. 18. Начальная продажная цена (без НДС) 375 360,00. Размер задатка: 18 768,00. Дата, время начала торгов: 08.11.2018 г. в 11.30.

8. ½ доля в праве на квартиру общей площадью 37,2 кв. м, кадастровый номер 42:11:0116005:215, ограничение (обременение) права: залог. Собственник: Дудникова О.А., адрес: пгт. Промышленная, ул. Ударная, д. 71, кв. 3. Начальная продажная цена (без НДС) 66 203,09. Размер задатка: 3 310,15. Дата, время начала торгов: 08.11.2018 г. в 11.45.

9. Жилой дом общей площадью 44 кв. м, кадастровый номер 42:26:0201003:5025, ограничение (обременение) права: ипотека. Земельный участок общей площадью 400 кв. м, кадастровый номер 42:26:0201003:2521, ограничение (обременение) права: ипотека, запрет. Собственники: Забанов И.Е., Забанова Д. А., адрес: г. Ленинск-Кузнецкий, пер. Карпатский, д. 20. Начальная продажная цена (без НДС) 270 640,00. Размер задатка: 13 532,00. Дата, время начала торгов: 08.11.2018 г. в 12.00.

10. Жилой дом общей площадью 223,9 кв. м, кадастровый номер 42:24:0101051:8184, ограничение (обременение) права: залог. Земельный участок общей площадью 390 кв. м, кадастровый номер 42:24:0101051:409, ограничение (обременение) права: залог. Собственник: Рецлав Ю.А., адрес: г. Кемерово, пер. Щегловский, д. 5а/2. Начальная продажная цена (без НДС) 3 543 307,89. Размер задатка: 177 165,39. Дата, время начала торгов: 08.11.2018 г. в 12.15.

11. Жилой дом общей площадью 110,1 кв. м, кадастровый номер 42:24:0101044:5122, ограничение (обременение) права: залог. Земельный участок общей площадью 468 кв. м, кадастровый номер 42:24:0101044:1600, ограничение (обременение) права: залог. Собственник: Бердник Н.В., адрес: г. Кемерово, пер. 3-й южный, д. 13. Начальная продажная цена (без НДС) 2 111 400,00. Размер задатка: 105 570,00. Дата, время начала торгов: 08.11.2018 г. в 12.30.

Приём заявок с момента опубликования по 15.11.2018 г. (включительно) с 10.00 до 16.00 по адресу: г. Кемерово, пр. Октябрьский, 28, офис 804 (8 этаж). Место проведения торгов: г. Кемерово, пр. Октябрьский, 28, офис 804 (8 этаж). Дата и время подведения итогов приёма заявок – 20.11.2018 г. с 09.00.

12. Квартира общей площадью 60,4 кв. м, кадастровый номер 42:24:0201012:8237, ограничение (обременение) права: залог. Собственник: Журавлева А.В., адрес: г. Кемерово, ул. Марковцева, д. 24, корп. А, кв. 28. Начальная продажная цена (без НДС) 1 768 000,00. Размер задатка: 88 400,00. Дата, время начала торгов: 20.11.2018 г. в 11.30.

13. Квартира общей площадью 16,5 кв. м, кадастровый номер 42:24:0201013:1764, ограничение (обременение) права: залог. Собственник: Седлова Н.А., адрес: г. Кемерово, ул. Ворошилова, д. 17, корп. А, кв. 837. Начальная продажная цена (без НДС) 593 600,00. Размер задатка: 29 680,00. Дата, время начала торгов: 20.11.2018 г. в 11.45.

14. Квартира общей площадью 62,8 кв. м, кадастровый номер 42:24:0201006:7371, ограничение (обременение) права: залог. Собственник: Шипачев А.В., адрес: г. Кемерово, бр. Строителей, д. 27, кв. 8. Начальная продажная цена (без НДС) 1 744 800,00. Размер задатка: 87 240,00. Дата, время начала торгов: 20.11.2018 г. в 12.00.

15. Квартира общей площадью 44,5 кв. м, кадастровый номер 42:28:0901003:404, ограничение (обременение) права: залог. Собственники: Виденина Е.А., Виденин В.В., адрес: г. Междуреченск, ул. Весенняя, д. 30, кв. 82. Начальная продажная цена (без НДС) 611 200,00. Размер задатка: 30 560,00. Дата, время начала торгов: 20.11.2018 г. в 12.15.

16. Нежилое здание (магазин) общей площадью 259,2 кв. м, кадастровый номер 42:22:0302009:315, ограничение (обременение) права: аренда, ипотека. Земельный участок общей площадью 193,25 кв. м, кадастровый номер 42:22:0302009:63, ограничение (обременение) права: ипотека. Собственник: Анферов А.В., адрес: г. Березовский, ул. Вахрушева, д. 2а. Начальная продажная цена (без НДС) 5 344 000,00. Размер задатка: 267 200,00. Дата, время начала торгов: 20.11.2018 г. в 12.30.

17. Жилой дом общей площадью 47 кв. м, кадастровый номер 42:24:0301017:1875, ограничение (обременение) права: ипотека, прочие ограничения (обременения), запрет. Земельный участок общей площадью 666,88 кв. м, кадастровый номер 42:24:0301017:753, ограничение (обременение) права: ипотека, прочие ограничения (обременения), запрет. Собственник: Кондрашова В.С., адрес: г. Кемерово, ул. Красноярский проезд, д. 14. Начальная продажная цена (без НДС) 781 400,00. Размер задатка: 39 070,00. Дата, время начала торгов: 20.11.2018 г. в 12.45.

18. Нежилое помещение общей площадью 18,5 кв. м, кадастровый номер 42:24:0401014:9477, ограничение (обременение) права: ипотека, цена 405 000,00, нежилое помещение общей площадью 18,5 кв. м, кадастровый номер 42:24:0401014:9479, ограничение (обременение) права: ипотека, цена 405 000,00. Собственник: Мордовин Е.В., адрес: г. Кемерово, пр. Шахтеров, д. 78, пом. 34 и 33. Начальная продажная цена (без НДС) 810 000,00. Размер задатка: 40 500,00. Дата, время начала торгов: 20.11.2018 г. в 13.00.

19. Квартира общей площадью 44 кв. м, кадастровый номер 42:32:0103013:20400, ограничение (обременение) права: ипотека. Собственник: Карпович Л.А., адрес: г. Прокопьевск, пр. Ленина, д. 28, кв. 38. Начальная продажная цена (без НДС) 706 323,20. Размер задатка: 35 316,16. Дата, время начала торгов: 20.11.2018 г. в 13.15.

20. Жилой дом общей площадью 23,6 кв. м, кадастровый номер 42:36:0201002:1905, ограничение (обременение) права: залог, расположенный на земельном участке общей площадью 659 кв. м, с кадастровым номером 42:36:0201002:193. Собственник: Трофимова Л.О., адрес: г. Юрга, ул. Коммунистическая, д. 228. Начальная продажная цена (без НДС) 419 400,00. Размер задатка: 20 970,00. Дата, время начала торгов: 20.11.2018 г. в 13.30.

21. Квартира общей площадью 30,4 кв. м, с кадастровым номером 42:30:0302059:992, ограничение (обременение) права: залог, прочие ограничения (обременения), запрет на совершение действий по регистрации. Собственник: Комаров К.Г., адрес: г. Новокузнецк, ул. Кузнецова, д. 21, кв. 20. Начальная продажная цена (без НДС) 416 800,00. Размер задатка: 20 840,00. Дата, время начала торгов: 20.11.2018 г. в 13.45.

22. Квартира общей площадью 47,2 кв. м, кадастровый номер 42:24:0301011:3419, ограничение (обременение) права: залог. Собственники: Лелихов Е.А., Лелихова А.В., адрес: г. Кемерово, ул. Попова, д. 9, кв. 111. Начальная продажная цена (без НДС) 1 033 000,00. Размер задатка: 51 650,00. Дата, время начала торгов: 20.11.2018 г. в 14.00.

23. Квартира общей площадью 53,9 кв. м, кадастровый номер 42:36:0102001:2704, ограничение (обременение) права: залог, запрет. Собственник: Брызгалин П.В., адрес: г. Юрга, ул. Московская, д. 30, кв. 82. Начальная продажная цена (без НДС) 1 218 614,40. Размер задатка: 60 930,72. Дата, время начала торгов: 20.11.2018 г. в 14.15.

24. Квартира общей площадью 33,6 кв. м, кадастровый номер 42:18:0118036:215, ограничение (обременение) права: залог. Собственник: Галеева Е.А., адрес: пгт. Яя, ул. Школьная, д. 3, кв. 8. Начальная продажная цена (без НДС) 468 800,00. Размер задатка: 23 440,00. Дата, время начала торгов: 20.11.2018 г. в 14.30.

25. Квартира общей площадью 99,7 кв. м, кадастровый номер 42:24:0201012:1696, ограничение (обременение) права: залог. Собственник: Ковалев Д.С., адрес: г. Кемерово, пр. Комсомольский, д. 45, кв. 52. Начальная продажная цена (без НДС) 4 980 000,00. Размер задатка: 249 000,00. Дата, время начала торгов: 20.11.2018 г. в 14.45.

26. Квартира общей площадью 60,7 кв. м, кадастровый номер 42:24:0201009:1220, ограничение (обременение) права: залог. Собственник: Гатаулин Е.И., адрес: г. Кемерово, ул. Терешковой, д. 50, кв. 4. Начальная продажная цена (без НДС) 1 748 000,00. Размер задатка: 87 400,00. Дата, время начала торгов: 20.11.2018 г. в 15.00.

27. Квартира общей площадью 22,4 кв. м, кадастровый номер 42:24:0401055:7653, ограничение (обременение) права: залог. Собственники: Кравцов И.А., Кравцова Т.В., адрес: г. Кемерово, ул. Ногинская, д. 10а, кв. 801. Начальная продажная цена (без НДС) 543 330,00. Размер задатка: 27 166,50. Дата, время начала торгов: 20.11.2018 г. в 15.15.

Информация о торгах и образцы документов размещены на официальном сайте сети интернет http://torgi.gov.ru.

Организатор торгов - Государственная корпорация «Агентство по страхованию вкладов» (109240, г. Москва, ул. Высоцкого, д. 4, электронная почта: etorgi@asv.org.ru), являющаяся на основании решения Арбитражного суда Кемеровской обл. от 3 марта 2014 г. по делу № А27-472/2014 конкурсным управляющим (ликвидатором) Акционерным коммерческим банком «Новокузнецкий муниципальный банк» открытое акционерное общество (АКБ НМБ ОАО), адрес регистрации: 654000, г. Новокузнецк, ул. Кирова, д. 38, ИНН 4216003682, ОГРН 1024200001770 (далее – финансовая организация), сообщает, что по итогам первых электронных торгов в форме открытого аукциона с закрытой формой представления предложений о цене приобретения имущества финансовой организации (сообщение 77032725249 в газете «Коммерсантъ» от 25 августа 2018 г. № 153 (6391)), проведенных 8 октября 2018 г., заключены следующие договоры:

Номер лота	Договор купли-продажи (уступки прав требования (цессии)), №	Дата заключения договора	Цена приобретения имущества по договору, руб.	Наименование/ Ф.И.О. покупателя
5	2018-1234/42	11.10.2018	2 009 900,00	Лапин Константин Валерьевич
11	2018-1237/42	11.10.2018	2 651 501,00	Яцук Виктор Павлович
15	2018-1239/42	11.10.2018	565 388,00	Петров Владимир Александрович
17	2018-1236/42	11.10.2018	8 150 153,00	ООО «Арт Студия Валдай»
19	2018-1238/42	11.10.2018	222 888,00	Петров Владимир Александрович

«Кузбассэнергосбыт» уведомляет о переводе потребителей г. Новокузнецка, г. Киселевска, г. Междуреченска на прямое обслуживание с 01.11.2018 г.

ПАО «Кузбассэнергосбыт» в соответствии с п.4 статьи 157.2 Жилищного кодекса РФ (в редакции ФЗ от 03.04.2018г. №59-ФЗ) уведомляет о принятии с 01.11.2018 на прямое обслуживание жителей многоквартирных жилых домов в части потребления электрической энергии в жилых и нежилых помещениях по следующим адресам:

• г. Новокузнецк, ул. Авиаторов, дома 67, 75, ул. Звездова, дома 60, 70, ул. Рокоссовского, дома 19, 27, ул. Тольятти, дом 58.
• г. Киселевск. ул. Новостройка, дома 6, 8, 10, 10 А, 16, 18, ул. Казанская, дом 17б, ул. Гагарина, дом 6, ул. Фадеева, дом 12в.
• г. Междуреченск, ул. Дзержинского, дом 4.

Основанием для перевода потребителей на обслуживание в ПАО «Кузбассэнергосбыт» является принятие соответствующего решения общим собранием собственников помещений в многоквартирном доме в соответствии с п.1 статьи 157.2 Жилищного кодекса РФ.

Также сообщаем, что сотрудниками ПАО «Кузбассэнергосбыт» будет проводиться контрольный обход многоквартирных жилых домов. Собственникам и пользователям помещений в указанном многоквартирном доме необходимо представить в адрес ПАО «Кузбассэнергосбыт» информацию, необходимую для исполнения договоров энергоснабжения. Перечень информации и документов указан на сайте **кузбассэнергосбыт.рф** в разделе Гражданам-потребителям\договор энергоснабжения, либо его можно уточнить по телефонам, указанным ниже.

График контрольных обходов

Город	Адрес	Дата	Время	Управляющая компания, с которой действует договор на поставку электроэнергии, потребляемой при использовании и содержании общего имущества в МКД
г. Новокузнецк	ул. Авиаторов, дома 67, 75, ул. Звездова, дома 60, 70, ул. Рокоссовского, дома 19, 27	24.10.2018 (ср) 28.10.2018 (вс) 30.10.2018 (вт)	на протяжении всего дня	ООО «Инженер-Сервис»
г. Новокузнецк	ул. Тольятти, дом 58	24.10.2018 (ср) 27.10.2018 (сб)	на протяжении всего дня	ТСН «На Тольятти»
г. Киселевск	ул. Новостройка, дома 6, 8, 10, 10 А, 16, 18, ул. Казанская, дом 17 Б, ул. Гагарина, дом 6, ул. Фадеева, дом 12 В	24.10.2018 (ср) 27.10.2018 (сб) 31.10.2018 (ср)	на протяжении всего дня	ООО «Управляющая компания «Коммунальщик»
г. Междуреченск	ул. Дзержинского, дом 4	25.10.2018 (чт) 26.10.2018 (пт) 27.10.2018 (сб)	на протяжении всего дня	ТСН «Ольжерасец»

Информируем также, что с 01.10.2018 ПАО «Кузбассэнергосбыт» приняло на прямое обслуживание в части потребления электрической энергии в жилых и нежилых помещениях жителей многоквартирного жилого дома по адресу г. Прокопьевск, ул. Жолтовского, дом 5.

Основанием для перевода потребителей является принятие соответствующего решения общим собранием собственников помещений в многоквартирном доме в соответствии с п.1 статьи 157.2 Жилищного кодекса РФ.

В части поставки электроэнергии, потребляемой при использовании и содержании общего имущества в вышеуказанном многоквартирном доме, действует договор ресурсоснабжения между ПАО «Кузбассэнергосбыт» и УК «ЖЭК №16».

Контактная информация для взаимодействия с ПАО «Кузбассэнергосбыт»:

• г. Новокузнецк, ул. Орджоникидзе, дом 18, тел.: 931-931.
• г. Киселевск, ул. Ленина, дом 59, тел.: 2-04-76, 2-08-68; ул. 50 лет города, дом 27а, тел.: 5-04-56.
• г. Междуреченск, пр. Строителей, дом 41а, тел.: 7-10-01; пр. Шахтеров, дом 23.
• г. Прокопьевск, ул. Космонавта Волынова, 11б, помещение №2п, тел.: 61-05-97, 61-12-87, 61-29-00, 62-59-81.

МЕЧЕЛ
Кузбассэнергосбыт

КАК В КИНО

«Марсианский» бонус

Сибирячка спасла жизнь улитке и… помолодела на 15 лет

...Любимая работа с подругами в котельной грела душу главным, особенно в морозные дни, выводом: «Тяжело. Но зато в домах – тепло! И кто, если не мы, женщины, будем стоять на посту, у котлов?» Огорчали лишь шершавые руки да морщинки, появлявшиеся в «кочегарке» из-за угольной пыли раньше времени... Но однажды Ольга Коваленко, машинист одной из междуреченских котельных, получила в подарок... «эликсир молодости»!

– А я всегда верила: ничего случайного на свете не бывает, – говорит 49-летняя Ольга, опустив подбородок в треугольник своих нежных и гладких молодых ладоней. И, залитая беспристрастным светом октября, реально выглядит моложе своих «паспортных» лет. И, кивнув в сторону контейнеров у стены, объясняет:

– Это все они...

Подхожу. За стенками – тишина. Только 200 пар встречных неземных прозрачных глаз на «ниточках» тянутся, ищут свою Олю... Знакомьтесь: гигантские улитки. У горнячки Ольги – одна из самых больших и уникальных живых коллекций в Кузбассе!

Ольга – машинист котельной, а еще ведущая праздников и владелец редкой коллекции улиток.

Улька

Это сейчас улиток у нее дома больше двух сотен. А полтора года назад она и представить себе не могла, что заведет хотя бы одну и что улитки ее покорят...

Сколько лет Оля работает в котельной, придя сюда с дипломом теплотехника, столько же и ведет на выходных (это хобби) праздники для детей и взрослых, разные юбилеи, свадьбы. Еще и поэтому мысли о молодости и красоте, слишком быстро «съедаемых» углем, ее так ранили. И казались безнадежными, потому что из кремов и масок она за годы перебрала всё.

– Но в тот день, придя в школу, в четвертый класс, куда меня позвали обговорить детали выпускного вечера, который мне предстояло вести, я ни о чем, кроме детского праздника, и не думала, – вспоминает Ольга. – Сначала – дело, а потом мне кабинет и «огород» на подоконнике, и большой аквариум в классе показали. И я еще удивилась: а почему аквариум пуст?

Тогда ей выкопали из мха большущую улитку. Предложили забрать. Ведь конец учебного года, и летом из-за каникул ухаживать за улитками будет сложно.

А улитка и правда была диковинной. «Домик» – сантиметров десять. Сама внутри, объяснили, такой же длины.

– И я как ее увидела – так сразу же и влюбилась! – смеется Оля. – Но взяла время – подумать.

Точнее, изучить всё, что исследовано по мега-улиткам с востока Африки, и понять, справится ли она.

А потом Оля снова пришла в школу и забрала домой Ульку. Имя улитке пришло в голову сразу. Оля и Уля, куда лучше?

А через месяц Улька ее поразила – вдруг отложила три сотни яиц размером с рисовые зернышки. И Оля, сама мама двух детей, теперь носилась с малышами-улитятами, их раздавая и пристраивая.

А позже, уже войдя в Сети в круг «улитковедов», постепенно собрала коллекцию самых экзотических улиток. Самые большие у нее сейчас – Бакс и Евро, улитки длиной по 15 и 13 см соответственно (они, равные изначально, продолжают расти почти по валютному курсу в телевизоре). А самые красивые в Олиной коллекции – полосатые, улитки-«тигры». А самые необыкновенные, о которых еще мечтает горнячка, конечно, улитки угольно-черные, «марги марги»...

И, раздумывая над тем, почему же именно улитки – с виду «точно пришельцы» – вдруг так вошли в ее душу, Оля недавно поняла... Она же сама много лет жила с «синдромом улитки»!

«Ты и я одной крови…»

...Из забытья, как из тяжелого сна, она вынырнула, вырвалась непривычно быстро. Сразу! И начала вставать – к ужасу дежурной в реанимации, пытавшейся ее удержать:

– Нельзя!

– Но мне нужно! – твердость в голосе и собственная решимость поразили Олю.

Учтя ее настырность и самостоятельность, на следующий день ее перевели в обычную палату. А она, прослышав про зал с кино в соседнем корпусе больницы, встала и ушла смотреть фильм.

Тогда даже сама Оля, 14-летняя девчонка из города Зима, лежа в Иркутской облбольнице после операции на сердце, себе изумлялась.

– Всё детство я была очень и очень спокойной, очень неподвижной, как... улитка в раковине. Родилась с пороком сердца, но об этом не знала. Диагноз мне поставили в 14 лет. Порок межпредсердной перегородки. Перегородки, по сути, почти не было. И, как поставили диагноз, врачи отвели мне максимум два года жизни. Спасти меня могла только операция, в те годы еще относившаяся к разряду очень редких, – рассказывает Ольга. – А с операцией всё тянули, не делали, потому что мне во время нее нужно было переливание крови. А у меня редкая, четвертая группа, и набрать нужное количество донорской крови всё никак не могли, даже по областным СМИ объявление делали несколько раз, что нужна кровь смертельно больной девочке. И я помню, как ждала, ждала, ждала...

Потом вопрос с донорской кровью, слава Богу, решился. Операция прошла удачно.

– А после – я очнулась после наркоза совсем другой. Словно из раковины наружу выбралась. Стала неожиданно смелой, быстрой, все мне – интересно, всё – взахлеб. Словно чужая кровь меня изменила или я сама из оков вырвалась, – говорит Ольга. – Может, поэтому теперь я так понимаю улиток. Я же помню себя, «запертую», жившую со скоростью улиток, но все равно счастливую – в том, как раз по мне, неподвижном мире. И помню открывшееся другое счастье – мира с другими скоростями... Поэтому и могу, занимаясь с малоподвижными робкими улитками, понять тех. И могу, занимаясь со смелыми подвижными улитками, понять этих.

Дар

Изучая улиток, Ольга и узнала про омоложение. За границей работники ферм по выращиванию улиток заметили, что их слизь заживляет ранки. («Потому что на «подошве» улитки есть железы, которые обрабатывают слизью поверхность, по которой она ползет. Слизь покрывает поверхность, чтобы улитке не пораниться. А по составу слизь – питательные увлажняющие элементы, природный антибиотик, коллаген, причем такой, что, попав на кожу человека в составе слизи, он заставляет вырабатывать свой коллаген».)

А еще в элитных клиниках, вычитала Ольга, есть массажи «от улиток».

– И я на себе проверила. Начала с Ульки, – улыбается Оля. – Смочила лицо молоком, легла с зеркалом. Посадила на себя Ульку. Она оказалась прохладной и успокаивающей. И ползла приятными волнами, а это массаж... И через сколько-то процедур по посвежевшему лицу поняла: мои улитки еще и пилинг мне делают... С тех пор я мало пользуюсь кремом для лица. Раз в неделю, после уборки в контейнерах или искупав улиток, оставшуюся от них на руке слизь на лицо и кисти рук наношу...

Вот так время ее не только остановилось, но и повернуло вспять на 15 и больше лет. Даже самые проблемные участки кожи – подушечки пальцев, из-за работы в котельной давно похожие на наждак, – вдруг стали снова как в 20 лет...

– И это чудо, в которое даже мне трудно поверить. Ведь что такое наша работа? Шуровкой (металлической трубой с пластиной на конце, типа швабры, которой приходится шуровать спрессовавшийся уголь или спекшуюся корку. – **Ред.**) день, ночь отработаешь, потом двух дней не хватает, чтобы рукам отдохнуть. Шуровка тяжелющая (под 20 кило. – **Ред.**), горячущая. Приходишь домой, руки горят, картошку чистить и то больно... А подойдешь к улиткам, поговоришь, на ладонь посадишь – и жар уходит...

Кстати, коллекцию Олиных улиток недавно смог посмотреть весь Междуреченск – на выставке в городском краеведческом музее.

Но «марсианское», от улиток, «зелье» Оля не раздает. Не потому что решается на его экзотический прием только она сама. А потому что Оля и улитки – друзья. И пускать улитку по чужим рукам и лицам опасно в первую очередь для улитки. С хозяйкой же у нее любовь и совместимость, а в мире людей столько всего опасного и столько микробов...

Лариса МАКСИМЕНКО.

БЕЗОПАСНОСТЬ

Как победить слизней

Слизень – один из злостных огородных вредителей, повреждающий до 150 видов культурных растений.

Относится он к наземным брюхоногим моллюскам, является родственником улитки, но не имеет раковины. Туловище представляет собой одну крупную ногу-подошву, фактически слитую с головой. Размер моллюска в зависимости от вида составляет от 30 мм до 30 см. Окраска чаще всего блеклая, коричневатая, но есть виды, окрашенные в яркие цвета. Период размножения бывает один раз в год. После оплодотворения слизень откладывает в землю яйца – от 30 до 80 штук. Развитие яйца длится три-четыре недели, после чего из него вылупляются слизни – маленькие, но полностью сформированные. Первые две недели жизни они вполне безопасны, потому что питаются почвенным перегноем. Затем переходят на растения, нанося им ощутимый вред.

Слизни не только поедают растения, выгрызая сквозные проходы, но и разносят многие грибковые и вирусные микроорганизмы, вызывая такие опасные заболевания, как фитофтороз, пятнистость, ложную мучнистую росу. Вред от этих инфекций еще больше, чем от деятельности моллюсков. Чаще всего они повреждают картофель, салат, капусту цветную и белокочанную, корнеплоды, листья гороха и фасоли, плоды огурцов, томатов и клубники, виноград, особенно любят молодые кустики и рассаду.

Меры борьбы со слизнями включают в себя тщательную перекопку почвы осенью, боронование весной (чем мельче комки, тем меньше вредителей); ранний посев семян и высадку рассады; уборку всех растительных остатков после сбора урожая; уничтожение сорных растений; прореживание культурных растений в грядках; осушение луж, канав, оврагов; мелиорацию в местах повышенной влажности: расположение канав и дренажных ям, наполненных керамзитом, щебнем, галькой по периметру участка. Помогает и привлечение природных врагов слизней: лягушек, жаб, ежей, а также птиц – галок, скворцов, грачей, домашних уток и кур.

Применять химические препараты в борьбе с вредителями нужно в особых случаях, когда слизней на участке так много, что справиться с ними народными средствами невозможно. Метальдегид – 5-процентный препарат, выпускающийся в форме гранул голубого цвета. На квадратный метр расходуется 3-4 г, обработку проводят 1-2 раза за сезон, но не позже чем за 25 суток до уборки урожая. Гранулы разбрасывают на поверхности земли.

В сухую погоду применяется толченый суперфосфат, железный и медный купорос, калийная соль. Обработку проводят дважды с интервалом в 40-50 минут.

Препараты «Мета» и «Гроза» действуют достаточно эффективно, но только при непосредственном попадании на моллюска. Препараты на основе фосфата железа являются новым поколением химикатов, вызывая гибель слизней без угрозы для природы. Отпугивающими способностями обладают диметил фталат, активированный креолин, тирам, дибутил фталат.

Инна ЛАРИОНОВА,
завотделом фитосанитарной экспертизы, карантина растений и сертификации ФГБУ «Кемеровская МВЛ».

НОВЫЕ ВОЗМОЖНОСТИ

Своевременная лабораторная диагностика на базе ФГБУ «Кемеровская МВЛ» всегда проведет необходимые исследования.

Наш сайт https://www.kemmvl.ru, тел. (8-3842) 57-20-86.

На правах рекламы.

К сведению депутатов и избирателей!

24 октября 2018 года в 10.00 по адресу: Советский проспект, 58 (большой зал), состоится пятая сессия Совета народных депутатов Кемеровской области, на которой будут рассмотрены следующие проекты законов Кемеровской области:

- «О внесении изменений поправок в Устав Кемеровской области»;
- «О внесении изменений в статьи 3 и 4 Закона Кемеровской области «О разграничении полномочий между органами государственной власти Кемеровской области в сфере недропользования»;
- «О внесении изменений в статью 2 Закона Кемеровской области «О муниципальном жилищном контроле» и другие вопросы.

Трансляция сессии Совета народных депутатов Кемеровской области в режиме реального времени будет организована на официальном сайте Совета народных депутатов Кемеровской области по адресу: www.sndko.ru

Организатор торгов – Межрегиональное территориальное управление Росимуществ в Кемеровской и Томской областях в лице ООО «ОМЕГА» (ИНН/КПП: 4253023341/525301001), действующее на основании Государственного контракта от 17.08.2018 г., № К18-8/23, тел. +7 (923) 031 64 69, e-mail: omega.novokuznetsk@yandex.ru, сообщает о проведении торгов в форме открытого аукциона по продаже арестованного (заложенного) имущества. Стоимость в рублях.

Прием заявок с момента опубликования по 07.11.2018 года (включительно) с 10.00 до 16.00 по адресу: г. Новокузнецк, ул. Смирнова, 9.

Дата и время подведения итогов приёма заявок – 19.11.2018 г. с 10.00.

1. Квартира общей площадью 44,5 кв. м, кад. №42:28:1002007:2312, ограничение (обременение) права: залог. Собственники: Маслаков А.Ф., Маслакова Н.Н., адрес: г. Междуреченск, ул. Лазо, д. 37, кв. 39. Начальная продажная цена (без НДС) 1 494 000,00. Размер задатка 74 700,00. Дата, время начала торгов: 19.11.2018 г. 11.00. (Поручение №1332.)

2. Квартира общей площадью 30,5 кв. м, кад. №42:28:0702006:2687, ограничение (обременение) права: залог. Собственники: Мешалкина Н.С., Мешалкин К.А., адрес: г. Междуреченск, ул. Интернациональная, д. 13, кв. 1. Начальная продажная цена (без НДС) 401 600,00. Размер задатка 20 080,00. Дата, время начала торгов: 19.11.2018 г. 11.30. (Поручение №1523.)

3. Квартира общей площадью 39,8 кв. м, кад. №42:30:0413011:199, ограничение (обременение) права: залог. Собственник: Соловьева Е.В., адрес: г. Новокузнецк, ул. Белградская, д. 1, кв. 24. Начальная продажная цена (без НДС) 743 200,00. Размер задатка 37 160,00. Дата, время начала торгов: 19.11.2018 г. 12.00. (Поручение №1562.)

4. Квартира общей площадью 46,6 кв. м, кад. №42:26:0301001:14615, ограничение (обременение) права: залог. Собственники: Ахмадеев А.А., Бушуева Л.С., адрес: г. Ленинск-Кузнецкий, пр. Ленина, д. 72, кв. 4. Начальная продажная цена (без НДС) 880 000,00. Размер задатка 44 000,00. Дата, время начала торгов: 19.11.2018 г. 12.30. (Поручение №1519.)

5. Жилой дом общей площадью 64,6 кв. м, кад. №42:30:0501009:188, ограничение (обременение) права: залог. Земельный участок общей площадью 768 кв. м, кад. №42:30:0501009:732, ограничение (обременение) права: залог Собственники: Борисенко С.А., Борисенко А.Ю., адрес: г. Новокузнецк, ул. Осинники, д. 1а. Начальная продажная цена (без НДС) 1 082 700,00. Размер задатка 54 135,00. Дата, время начала торгов: 19.11.2018 г. 13.00. (Поручение №1519.)

Прием заявок с момента опубликования по 13.11.2018 года (включительно) с 10.00 до 16.00 по адресу: г. Новокузнецк, ул. Смирнова, 9.

Дата и время подведения итогов приёма заявок – 23.11.2018 г. с 10.00.

6. Автомобиль SUZUKI GRAND VITARA, 2003 г.в., VIN JSAFTL52V00201399, ограничение (обременение) права: залог. Собственник: Акулов О.В. Начальная цена (без НДС) 550 000,00. Размер задатка 27 500,00. Дата, время начала торгов: 23.11.2018 г. 11.00. (Поручение 1561.)

7. Автомобиль TOYOTA LAND CRUISER Prado, 2004 г.в., VIN JTEBK29J940007623, ограничение (обременение) права: запрет. Собственник: Скурлатов О.А. Начальная цена (без НДС) 834 000,00. Размер задатка 41 700,00. Дата, время начала торгов: 23.11.2018 г. 11.30. (Поручение 1559.)

8. Автомобиль Mersedes Benz GLK 350, 2010 г.в., VIN WDCGG8HB0AF432644, ограничение (обременение) права: залог. Собственник: Таранов Е.Н. Начальная цена (без НДС) 763 000,00. Размер задатка 38 150,00. Дата, время начала торгов: 23.11.2018 г. 12.00. (Поручение 1520.)

9.1. Транспортное средство SCANIA P94CB6X4HZ260, 1997 г.в., VIN XLEP6X40004373582, ограничение (обременение) права: запрет. Собственник: Пичугина Н.А. Начальная цена (без НДС) 939 000,00. Размер задатка 46 950,00.

9.2. Транспортное средство SCANIA P124CB8X4HZ360, 2001 г.в., VIN YS2P8X40001284789, ограничение (обременение) права: запрет. Собственник: Пичугина Н.А. Начальная цена (без НДС) 1 159 000,00. Размер задатка 57 950,00. Общая цена (без НДС) 2 098 000,00. Дата, время начала торгов, 23.11.2018 г. 12.30. (Поручение 1534.)

Прием заявок с момента опубликования по 13.11.2018 года (включительно) с 10.00 до 16.00 по адресу: г. Новокузнецк, ул. Смирнова, 9. Вторично выставленное на торги с понижением стоимости на 15%.

Дата и время подведения итогов приёма заявок – 14.11.2018 г. с 10.00.

10. Автомобиль Mersedes Benz GLK 220 CDI 4 MATIC, 2012 г.в., VIN WDC2049841F873511, ограничение (обременение) права: запрет. Собственник: Михайлов В.Н. Начальная цена (без НДС) 953 700,00. Размер задатка 47 685,00. Дата, время начала торгов: 14.11.2018 г. 11.00. (Поручение 1251.)

ООО «ОМЕГА» уведомляет участников торгов об удержании 1% (комиссии банка) от суммы задатка в случае его возврата участнику.

Информация о торгах и образцы документов размещены на официальном сайте в сети интернет http:/torgi.gov.ru.

ХОККЕЙ С МЯЧОМ

Трофей на пороге открытия сезона

Кемеровский «Кузбасс» выиграл в родных стенах предсезонный турнир и завоевал Кубок Михайло Волкова – первооткрывателя кузнецкого угля. В финале соревнований хозяева взяли верх над московским «Динамо» – 9:4 (6:0).

На льду крытой арены стадиона «Химик» соперничали четыре клуба суперлиги русского хоккея, сыгравшие по пять матчей за пять дней: по завершении группового этапа состоялись полуфиналы и поединки за призовые места.

«Кузбасс» под руководством Алексея Китькова и Александра Тарасенко одержал четыре победы и только со столичными хоккеистами разошёлся миром на предварительной стадии (5:5), уступив в серии пенальти.

На «отлично» сыграли кемеровчане в финале: оборонительные порядки «бело-голубых» не выдержали агрессивно-комбинационного натиска хозяев. 6:0 – после первого тайма! Во второй половине матча динамовцы, что называется, слегка подняли голову, но итоговый результат уже не вызывал сомнений. В составе хозяев хет-трик сотворил Богдан Павенский, по два мяча забили капитан команды Денис Криушенков и Олег Земцов, поразили ворота соперников Григорий Фёдоров и Вячеслав Швецов.

Кубок имени первооткрывателя кузнецкого угля вручил победителям начальник областного департамента молодёжной политики и спорта Антон Пятовский, пожелавший «Кузбассу» столь уже уверенно, как и финал турнира, провести весь сезон.

Неизменно взыскательный наставник кемеровской «молодёжки» и юниорской сборной страны Владимир Китьков (отец главного тренера нашей команды) считает, что «Кузбасс» показал лучшую игру за последние два года.

Список снайперов кемеровчан возглавили Вячеслав Швецов и Вадим Стасенко, забившие по семь мячей. Швецов и Криушенков – на первых строчках в списке лучших бомбардиров турнира по системе «гол плюс спас», заработав по 11 баллов – 7+4 и 6+5 соответственно.

В интервью нашему обозревателю Алексей Китьков предложил сделать турнир традиционным и расширить его географию:

– Кубок Михайло Волкова – серьёзный экзамен в преддверии чемпионата страны, и хорошо бы проводить его каждый год, приглашая и иностранные клубы. Оценивая итоги турнира, скажу, что мы прибавляем в понимании игры, вижу прогресс в сравнении с прошлым сезоном. Может быть, не такой большой, как хотелось бы, но есть внутренние резервы и командный потенциал, который далеко ещё не раскрыт.

Тем временем на стадионе «Химик» с 12 октября готовят искусственный лёд, и наверняка уже на этой неделе хоккеисты проведут первую тренировку на открытой арене. Именно здесь в субботу, 3 ноября, состоится матч открытия XXVII чемпионата России: «Кузбасс» принимает «Уральский трубник» из Первоуральска.

Вадим АНТОНОВ.

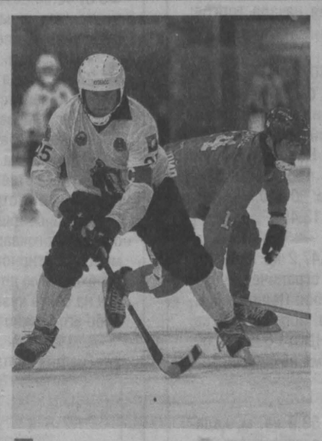

Капитан «Кузбасса» 34-летний Денис Криушенков (№25) выступает за нашу команду с 2006 года и по-прежнему задает тон в игре. Фото Вячеслава Айкина.

ТАБЛО

Кубок Михайло Волкова
Кемерово, 15-19 октября
Итоговое положение команд: 1. «Кузбасс» (Кемерово). 2. «Динамо-Москва». 3. «Уральский трубник» (Первоуральск). 4. «Сибсельмаш» (Новосибирск).
15 октября. «Уральский трубник» – «Динамо-Москва» – 4:5. «Кузбасс» – «Сибсельмаш» – 7:3. **16 октября.** «Сибсельмаш – «Динамо-Москва» – 4:7. «Кузбасс» – «Уральский трубник» – 3:1. **17 октября.** «Уральский трубник» – «Сибсельмаш» – 5:4. 18.00. «Кузбасс» – «Динамо-Москва» – 5:5, 0:1 – пенальти. **18 октября.** Полуфиналы. «Динамо-Москва» – «Сибсельмаш» – 10:7. «Кузбасс» — «Уральский трубник» – 7:4. **19 октября.** Матч за третье место. «Уральский трубник» – «Сибсельмаш» – 3:2. **Финал. «Кузбасс» – «Динамо-Москва» – 9:4.**

СПРИНТ- НОВОСТИ

ХОККЕЙ С ШАЙБОЙ

Сегодня новокузнецкий «Металлург» в очередном туре чемпионата Высшей хоккейной лиги принимает «Молот-Прикамье» (Пермь).

Команда хозяев под управлением главного тренера Анатолия Хоменко откроет четырёхматчевую домашнюю сессию, в ходе которой с интервалом в один день встретится также с «Инсталью» (Ижевск), «Нефтяником» (Альметьевск) и «Торосом» (Нефтекамск).

А в ходе выездной серии новокузнечане провели по две игры в Казахстане и России: одолев в Караганде «Сарыарку» (5:4, по буллитам), затем уступили усть-каменогорскому «Торпедо» (2:4), воскресенскому «Химику» (2:3) и московской «Звезде» (3:5).

«Металлург», набрав 20 очков в 14 матчах (разница заброшенных и пропущенных шайб: 56-28), занимает одиннадцатую строчку в таблице ВХЛ.

ВОЛЕЙБОЛ

Кемеровский «Кузбасс» одержал вторую победу в мужском чемпионате России, разгромив дома «Ярославич» из Ярославля – 3:0 (25:23, 25:16, 25:13).

В составе хозяев солировали Виктор Полетаев и Ярослав Подлесных, набравшие соответственно 13 и 12 очков. У гостей десять баллов заработал экс-кузбассовец Вячеслав Тарасов.

В субботу, 27 октября, в очередном туре «регулярки» кемеровчане сойдутся в Казани с чемпионом страны «Зенитом», одолевшим в минувшую субботу в Москве «Динамо» (3:2).

В межсезонье в казанский клуб перешёл лидер сборной Франции Эрвин Нгапет, самовольно покинувший «Кузбасс» в конце 2013 года. Чемпион Европы-2015 из-за проблем с визой пропустил стартовые матчи «регулярки» и, возможно, дебютирует в «Зените» в ближайшем туре.

МИНИ-ФУТБОЛ

Кемеровская команда «Корпорация АСИ» в 1/8 финала Кубка России дважды переиграла на своем поле «Норильский никель» (Норильск) – 8:5, 2:1.

Кузбасский клуб, дебютирующий в высшей лиге национального первенства, сотворил сенсацию, переиграв коллектив элитного дивизиона. В первом матче в составе победителей по два мяча забили Николай Ускоев и Евгений Чарушин, отличились также Даниил Пахомов, Никита Иваненко и его тёзка Анисимов (в пассиве гостей также автогол); в повторной встрече поразили ворота соперников Анисимов и Чарушин.

В четвертьфинале Кубка страны подопечные главного тренера Алексея Кудлая сыграют в декабре с «Тюменью» – бронзовым призёром чемпионата России в минувшем сезоне.

Андрей ТАРКОВ.

Кузбасс
Газета выходит во вторник, четверг.
Индексы: П7111, П9014, П9016, 12205, 51901, 31920
Тираж во вторник - 3340.

Главный редактор В.А. КАЧИН. kachin@kuzbass85.ru
Коммерческий директор Татьяна Смолина.
t.smolina@kuzbass85.ru, тел. 35-40-25.
Регистрационный номер и дата регистрации: серия ПИ № ТУ42-00939 от 31.08.2018 г. Зарегистрировано управлением Роскомнадзора по Кемеровской области. Учредители: Администрация Кемеровской области и ГП КО «Редакция газеты «Кузбасс».
Издатель: ГП КО «Редакция газеты «Кузбасс».

АДРЕС ИЗДАТЕЛЯ И РЕДАКЦИИ: 650991, ГСП, Кемеровская область, г. Кемерово, пр. Октябрьский, 28. Электронный адрес: official@kuzbass85.ru; news@kuzbass85.ru; modul@kuzbass85.ru.
СПРАВКИ: по рекламе — 35-38-14; 35-38-04;
по письмам — 35-40-02;
по редакции — 35-40-65.
Факс 35-40-65.
Цена свободная.

Газета является участником процесса по формированию единого информационного пространства.
Материалы газеты, в том числе коммерческие предложения и реклама размещаются на интернет-сайте: www.kuzbass85.ru
Редакция не отвечает за содержание публикуемых объявлений.
Время подписания номера в печать по графику 18.00.
Сдан в печать 18.00. Объем 3 п.л. Печать офсетная. Газета набрана и сверстана на компьютерном комплексе газеты «Кузбасс». Отпечатано в АО «Советская Сибирь»: 650000, Кемеровская область, г. Кемерово, ул. Карболитовская, 1г. Заказ № 81.

КОМСОМОЛ КУЗБАССА

Специальный выпуск газеты «Кузбасс», посвященный 100-летию ВЛКСМ

ХРОНИКА

ВЫСТАВКА

О «СИНЕЙ БЛУЗЕ» И МНОГОМ ДРУГОМ

Выставка «Комсомольская юность моя», посвященная 100-летию ВЛКСМ, откроется в Анжеро-Судженском городском краеведческом музее 25 октября.

Экспозицию составили материалы из музейных фондов, а также из частной коллекции, в том числе фотографии, документы, значки, знамена.

– История комсомольского движения в этих местах началась с восстановлением Советской власти. Первое собрание молодежи после освобождения от белогвардейцев состоялось 12 января 1920 года на Судженских копях. Собрание открыл секретарь райкома РКП (б) товарищ Глущенко, который предложил создать на Анжерских и Судженских копях РКСМ. Предложение поддержали бурными аплодисментами, а потом все встали и запели «Интернационал». В этот вечер около трехсот человек изъявили желание стать комсомольцами, – рассказывает научный сотрудник музея Анастасия Вайзбек. Молодежь Судженки сама построила клуб, где действовали всевозможные кружки: «Азбука коммунизма», литературный, драматический, хоровой, музыкальный, антирелигиозный, медицинский, лыжного спорта и футбола. При клубе был так называемый «Летучий трудовой отряд», который помогал бороться со стихийными бедствиями, участвовал в субботниках и воскресниках. А когда было неспокойно, комсомольцы с винтовками выходили патрулировать улицы.

В свободное время молодые люди охотно посещали многие кружки. Ставили спектакли, давали концерты, а агитбригада «Синяя блуза» выступала с различными программами... Словом, очень много интересного из истории комсомола и родного края можно будет узнать на выставке, открытой до 6 ноября 2018 года.

Организаторы первых комсомольских ячеек (слева направо): Фёдор Пронин, Иосиф Лещёв, Трофим Лазебный. Фото из архива Анжеро-Судженского городского краеведческого музея.

ПРЕЗЕНТАЦИЯ

ИСКРЕННЕ И БЕСКОРЫСТНО

В Новокузнецке прошла презентация книги «Комсомол в моей судьбе».

Эту книгу-очерк написал Николай Новиков, первый секретарь Заводского РК ВЛКСМ Новокузнецка в 1971-1975 годах, доктор экономических наук, много лет заведовавший кафедрой экономики НФИ КемГУ. Редактор издания Нелли Орлова, член Союза журналистов РФ. Книга вышла в Сибирском научном издательстве (Новосибирск).

Автор, повествующий о своей комсомольской молодости, очень надеется, что представленные им материалы будут интересны читателям любого возраста, и особенно юным.

«Такого массового и системного движения, наверное, больше нет, – говорит Николай Новиков. – Вопросы объединения молодежи, рассказ о том, что мы приобрели с комсомолом, – и есть цель этой книги. Мы хотим передать опыт на вооружение молодым, чтобы они знали: всё, что мы делали, – делали искренне и бескорыстно».

Оксана ЮРЬЕВА.

ИСТОРИЯ И СОВРЕМЕННОСТЬ

Век вечной молодости

Через несколько дней свое 100-летие отметит Всесоюзный Ленинский коммунистический союз молодежи. Из нынешних молодых людей мало кто, наверное, понимает роль этой организации в жизни нашей страны. Но люди постарше, прошедшие школу ВЛКСМ, с теплотой вспоминают много интересного и яркого, связанного именно с комсомолом.

Главное – передать опыт

Сейчас бывших комсомольцев в Кузбассе объединяет Кемеровское региональное общественное движение «Ветераны комсомола» во главе с ее председателем Владимиром Лебедевым.

«Наша задача – содействие воспитанию молодежи на лучших традициях комсомола – уникальной по опыту, массовости и влиянию на формирование личности молодежной общественной организации XX века. Она не имела аналогов в мировой практике молодежного движения, – отмечает Владимир Александрович. – Именно эта благородная цель – передать лучший опыт комсомола и пионерии современным молодежным и детским организациям – объединила в нашу областную организацию полторы тысячи социально активных ветеранов комсомола в 25 городах и районах Кузбасса».

Организация «Ветераны комсомола» сравнительно молодая – ей всего десять лет, но в ней сильны столетние традиции комсомола.

«Наверное, бывших комсомольцев не бывает, комсомольцы всегда остаются в душе молодыми», – говорит Владимир Лебедев и подтверждает свои слова рассказом о нынешних многочисленных акциях, в которых участвуют комсомольцы. При этом они активно сотрудничают с органами власти, молодежными объединениями, музеями, архивами, библиотеками, творческими союзами (театральных деятелей и писателей) Кузбасса, Дворцами и Домами детского (юношеского) творчества. И стараются не забывать памятных дат из своей истории, обязательно отмечая их вместе с молодежью.

Понятно, что к вековому юбилею союза молодежи ветераны-комсомольцы подошли особенно серьезно. Еще два года назад, в 98-ю годовщину комсомола, кемеровская организация «Ветераны комсомола» объявила о проведении Всекузбасской эстафеты комсомольских поколений – «100-летию ВЛКСМ –100 славных дел!». Памятными символами эстафеты являются Переходящий кубок и «Книга славных дел», с которыми ветераны проводят встречи в образовательных организациях. Подрастающему поколению рассказывают о достижениях комсомольцев прошлых лет и сегодняшних делах организации «вечно молодых».

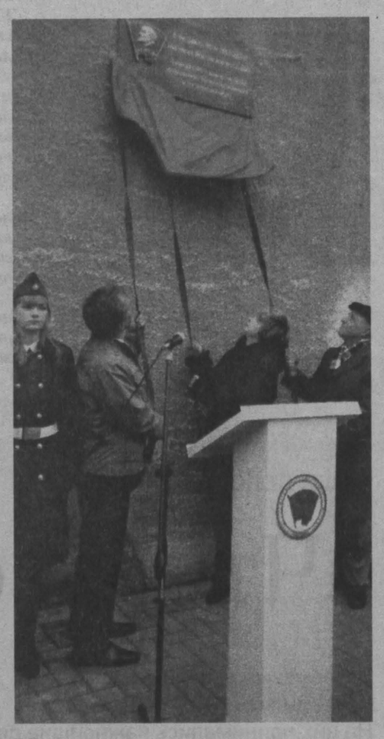

Открытие памятной доски в Кемерове.

Эстафета будет продолжаться

«В авангард Всекузбасской эстафеты «100-летию ВЛКСМ – 100 славных дел!» мы поставили те комсомольские дела, которые прославили наш регион, – поясняет Владимир Александрович. – Как известно, Кемеровская область десятилетиями пополнялась свежими молодыми кадрами, прибывавшими по комсомольским путевкам для освоения Кузнецкого края из разных регионов нашей страны. Мы решили восстановить и увековечить эти яркие дела Комсомола страны и Кузбасса. В «Книгу славных дел» уже занесены мероприятия по восстановлению хроники исторических дней добровольцев-строителей и открытию Памятных досок на объектах Всесоюзных ударных комсомольских строек».

В торжественной обстановке, с участием ветеранов-первостроителей и молодежи, представителей органов власти, трудовых коллективов и собственников предприятий прошли мероприятия по открытию мемориальных досок на всех кузбасских Всесоюзных ударных комсомольских стройках: на Топкинском цементном заводе, Кемеровском объединении «Азот», Южно-Кузбасской, Томь-Усинской и Беловской ГРЭС, Западно-Сибирском металлургическом комбинате, Чистогорском свинокомплексе и шахте «Распадская».

Благодаря усилиям комсомольских активистов и ветеранов Великой Отечественной войны, которые выступили инициаторами идеи, обрел название сквер в Кемерове возле областной библиотеки имени В.Д. Федорова. После всенародного голосования он стал называться «Юность». В сквере установлен мемориал погибшим во время войны школьникам, посадившим здесь первые деревья.

В числе славных дел и появление Памятных досок воинам-комсомольцам в Гурьевске и Промышленновском районе. Причем в райцентре Промышленная на собранные ветеранами комсомола средства (около 400 тысяч рублей) открыты еще и Музей комсомольской славы, и Памятник комсомольским поколениям.

В память о награждении орденом Ленина Новокузнецкой городской организации ВЛКСМ ветераны торжественно открыли после реконструкции стелу «Комсомольская слава».

Бывшие активисты союза молодежи города Белово также на свои средства открыли в Приморском парке, что в поселке Инской, аллею Героев Советского Союза и высадили Комсомольскою аллею, отреставрировали памятник В.И. Ленину.

В ходе эстафеты появляются памятные знаки и на зданиях, где трудились комсомольские комитеты. Так, например, открыта мемориальная доска на фасаде Дома актера, где работал Кемеровский обком комсомола. А ранее – на фасаде здания Российского союза молодежи, в котором в 80-90-х годах работал обком ВЛКСМ.

Праздничные церемонии открытия Памятных досок с участием ветеранов, молодежи, руководителей муниципалитетов состоялись в городах Анжеро-Судженск, Белово, Ленинск-Кузнецкий, в Ижморском, Топкинском, Тяжинском, Яйском и Яшкинском районах. 26 октября откроется мемориальная доска на здании, где работал Тайгинский горком ВЛКСМ.

К настоящему времени эстафету поколений «100-летию ВЛКСМ – 100 славных дел» принимали у себя уже более двадцати территорий Кузбасса. «Но на этом эстафета не заканчивается, мы будем продолжать сохранять память о комсомоле, передавать наш опыт молодым!» – подчеркнул Владимир Лебедев.

Оксана ПАНАРИНА.

КСТАТИ

По итогам отчета Кемеровского регионального общественного движения «Ветераны комсомола», состоявшегося в марте 2017 года в Москве, Центральный Совет признал нашу организацию самой передовой. Опыт кузбассовцев одобрен и рекомендован всем региональным организациям России.

КОНКУРС

«Нам всё было интересно»

«Век комсомола» – так называется региональный конкурс творческих работ, который провели «Союз молодежи Кузбасса» совместно с двумя областными департаментами: образования и науки, а также молодежной политики и спорта. Юным кузбассовцам предложили написать рассказ или эссе. Победителей определят уже в ближайшее время, а мы сейчас предлагаем вниманию читателей фрагменты некоторых работ конкурсантов – воспоминания их родителей, бабушек и дедушек о своей боевой юности.

«Мои бабушки Фролова Нина Яковлевна и Зайцева Елена Яковлевна – сестры-двойняшки – родились в 1950 году. Они вспоминают: «Быть принятым в комсомольскую организацию было почётно. У нас было очень много разнообразных дел: мы собирали металлом и макулатуру, по весне помогали пожилым и одиноким людям вскапывать огороды, делали кормушки для птиц, участвовали в военно-спортивной игре «Зарница», вели шефство над пионерами, праздники, вечера, встречи, комсомольские собрания и субботники.

А еще был хор! Наш хор всегда приглашали на различные мероприятия в городе. А какие песни мы пели: «Не расстанусь с комсомолом!», «Комсомольцы-добровольцы», «Орлёнок», «Обещание»... Всё это были незабываемые, чудесные времена! Нам всё было интересно. Было очень приятно почувствовать себя взрослыми и самостоятельными. Мы всегда были вместе, очень дружны и ответственны друг за друга».

Иван ПЯТЕРНИКОВ,
11 лет, боец поискового отряда «Память», г. Киселевск.

• • •

«Апрель 1969 года, вот она – торжественная минута: бабушка перед лицом своих товарищей со всей ответственностью дает обещание быть достойным гражданином своей страны. Видит одобрительные улыбки членов комиссии, теплоту и поддержку во взглядах товарищей. Свершилось, она – комсомолка, в руках заветный комсомольский билет и значок. Жизнь закружилась вихрем. Мне интересно слушать, о чем мечтали мои сверстники того времени. Кто-то хотел стать космонавтом, кто-то пожарным, кто-то первооткрывателем новых земель, но все были едины в одном: главное – принести пользу Родине, стать достойным гражданином своей страны...

Я не жила в то время, но одно я поняла точно: это было здорово, что у детей была своя комсомольская организация, своя комсомольская республика! Я являюсь активистом нашего школьного детского объединения «Республика «РИТМ». Для себя я решила, что буду такой же, как ребята той поры: честной, целеустремленной, справедливой, стану настоящим профессионалом своего дела!»

Юлия ГОЛДА,
8-й класс, г. Киселевск
(по воспоминаниям бабушки Горбуновой (Калиничевой) Любови Евграфьевны).

ОКОНЧАНИЕ НА СТР. II

ПРЕЕМСТВЕНОСТЬ

Незабываемая школа стройотряда

Многим бывшим комсомольцам в пору их юности пришлось пройти школу стройотрядов. «Это один из успешных проектов комсомола, который востребован и сегодня», – говорит Светлана Сницкая, известный в Кузбассе активист комсомольского движения. И с этим утверждением согласны многие, ведь полученные во время трудовых семестров навыки пригодились им потом в дальнейшей жизни.

«У нас было чувство полезности»

Ныне Светлана Сницкая – ветеран труда, пенсионер, работает старшим методистом департамента внутренней политики администрации области.

«Я была комиссаром линейного студенческого отряда «Гелиос» (Солнце), отряд был сформирован на базе двух групп экономистов Кузбасского политехнического института, – рассказывает Светлана Васильевна. – По итогам работы третьего трудового семестра 1978 года отряд был признан одним из лучших в нашем институте.

У нас был девичий отряд штукатуров-маляров, в селе Банное Крапивинского района мы работали на строительстве жилых домов. Научились за лето не только штукатурить, но и выравнивать стены, делать косяки и откосы, что, конечно же, пригодилось потом – ремонты в комнатах общежития делали самостоятельно, без посторонней помощи».

Светлана Сницкая вспоминает, как помимо основной работы стройотрядовцы занимались и общественной. Вместе с комсомольцами села сделали танцплощадку, настелив деревянные плахи, сделали ее оформление – разукрасили лампочки и соорудили из них гирлянду. «Ребята приносили магнитофоны, или из клуба выставляли простенькую по тем временам аппаратуру. Вечера танцев проводили с помощью нашей агитбригады».

Светлана Сницкая. Фото автора.

О работе этой агитбригады стоит сказать отдельно. Она давала концерты и по вечерам, и по большим праздникам. Благо, что талантливых ребят среди студотрядцев оказалось немало.

«В вузе, где большой поток студентов, не все таланты проявляются. Кто-то стеснялся. А когда в отряде всего 30 человек, хочешь – не хочешь... Мы с удивлением узнали, что многие из девочек окончили музыкальные и художественные школы, кто-то владел художественным словом. Так что не было особого труда составить репертуар и представить на суд селян художественные номера. При этом у нас было чувство полезности, и мы понимали, что к нам тянутся», – говорит Светлана Сницкая.

А еще ее отряд отремонтировал в селе памятник партизанам, в течение всего третьего трудового семестра помимо основной работы девушки пропалывали траву возле школы, где жили. Да и заработок в итоге оказался неплохим.

«Потом я занималась формированием студенческих отрядов на нашем факультете, а уже после окончания института была комиссаром Кемеровского городского зонального штаба. Вот что называется стройотрядовская линия в комсомольской биографии. Этому времени и этому направлению деятельности ВЛКСМ я очень благодарна, потому что из многих комсомольских направлений работы именно стройотряды – по-настоящему конкретное молодежное дело, и многие из полученных навыков потом пригодились».

Команды нового времени

В Кемеровской области движение стройотрядов возродилось в 2001 году. Сейчас молодые кузбассовцы трудятся не только в родном регионе, но и в самых разных уголках страны: на Всероссийских студенческих стройках «Мирный Атом» (Челябинская область), «Заполярье» (Ямало-Ненецкий АО), «Север» ООО «ГазАртСтрой» (Республика Саха (Якутия), на Межрегиональной студенческой стройке «Санкт-Петербург». Да и направления их работы – самые разные.

Минувшим летом наши студотрядовцы, как и раньше, работали проводниками пассажирских вагонов. Ребята из педагогических отрядов, сохраняя традиции, трудятся в загородных лагерях и детских центрах вожатыми. Популярно в Кузбассе и такое направление, как отряды охраны правопорядка. Также востребованы сервисные и специализированные отряды. Студенты работают в сфере услуг, трудятся в яблоневых садах, на предприятиях по переработке рыбы. А еще в нашем регионе существует уникальный студенческий медицинский отряд. Прошедшим летом его бойцы работали в ГБУЗ КО «Березовская городская больница» в качестве младшего и среднего медицинского персонала.

Не сидят без дела стройотрядовцы и зимой, они участвуют в добровольческой патриотической акции «Снежный десант». Когда в Кузбассе выпадают обильные осадки, ребята отправляются в удаленные села региона. Помимо помощи в расчистке снега пенсионерам, ветеранам, социальным объектам, они проводят встречи со с школьниками, местными жителями, рассказывают о своем движении, о профессиях, которые получают в вузах, проводят мастер-классы по прикладному творчеству для детей. Ну и, конечно, устраивают концерты в клубах, дискотеки. В общем, всё, как и прежде.

Первый такой отряд «Сердце Сибири» был создан в 2013 году на базе Кемеровского госуниверситета. А в 2018-м уже десять отрядов «Снежного десанта» принимали участие в акции, они работали в 13 территориях Кемеровской области.

Недавно завершился очередной, уже 59-й по счету трудовой семестр. Его окончанию был посвящен Всероссийский слёт студотрядов. Делегация Кузбасса приняла активное участие во всех его мероприятиях.

«От прежних стройотрядов в нынешних сохранилась структура: так же есть командиры, комиссары, бригадиры и рядовые бойцы, – поясняет Кристина Шкредова, комиссар Кемеровского регионального отделения молодежной общероссийской общественной организации «Российские студенческие отряды». – Мы сохраняем все традиции, а также проводим обучающие семинары, фестивали, спартакиады. Как и прежде, интерес к этому движению растет, каждый год в отряды приходят все новые и новые бойцы, которые потом проходят свою школу студотрядовского движения».

Оксана СОХАРЕВА.

Фото из архива Кемеровского регионального отделения молодежной общероссийской общественной организации «Российские студенческие отряды»

ТРАДИЦИИ

Как молоды мы были...

Всесоюзный Ленинский коммунистический союз молодежи – это самая массовая организация. Через неё прошли 200 миллионов юношей и девушек СССР. Комсомольцы были в авангарде и в промышленности, и в сельском хозяйстве, и в строительстве. Энтузиазм молодости всегда был характерной чертой комсомольцев. Неудивительно, что многие повзрослевшие комсомольцы стали и до сих пор являются профсоюзными лидерами.

Комсомол творил историю страны и нашего региона. Сегодня ветераны объединились в Кемеровское региональное общественное движение «Ветераны комсомола». 1500 участников этого движения активно ведут работу с нынешними юношами и девушками, передают им опыт, накопленный ВЛКСМ. В их рядах первый заместитель председателя Федерации профсоюзных организаций Кузбасса Сергей Пахомов.

По словам Сергея Дмитриевича, в советские годы профсоюзы Кемеровской области тесно работали с комсомольскими организациями в вопросах организации и развития социалистического соревнования, наставничества, организации культурных и спортивных мероприятий. Например, профсоюзы совместно с комсомолом проводили среди молодежи конкурсы профессионального мастерства по более чем 40 профессиям.

На многих угледобывающих предприятиях создавались комсомольско-молодёжные бригады. Бригадиром одной из них на шахте «Ноградская» в советские годы являлся нынешний председатель Территориальной организации города Прокопьевска и Прокопьевского района Росуглепрофа Александр Базаркин.

В 2011 году Федерация профсоюзных организаций Кузбасса совместно с ветеранами комсомола, представителями РОСТО-ДОСААФ участвовала в «Автопробеге-2011», прошедшем под девизом «Сила России в единстве поколений!».

48 лет проработал в Научно-техническом горном обществе, которое курировал Кемеровский облсовпроф, ветеран Великой Отечественной войны А.М.Терехов. И даже перешагнув 90-летний рубеж, он наизусть помнит номер своего комсомольского билета. В 2018 году по инициативе Анатолия Михайловича и частично на его личные средства в кемеровском Сквере Юности был установлен памятный камень в честь юных кемеровчан – участников войны.

Сегодня Федерация профсоюзных организаций Кузбасса принимает участие в открытии памятных досок на крупных предприятиях области – Запсибе, «Азоте», шахте «Распадская» и других. Эта работа ведётся в рамках реализуемой движением «Ветераны комсомола» инициативы «100-летию ВЛКСМ – 100 славных дел!».

Дорогие друзья!

Комсомольская юность – это лучшее время нашей жизни. Вся моя трудовая биография связана с Запсибом. А сам комбинат возник благодаря ударной комсомольской стройке. Настоящие комсомольцы всегда были там, где было трудно, там, где они были нужны Родине.

Просто дух захватывает от масштабности комсомольских свершений – ДнепроГЭС, КМК, Запсиб, Магнитка, БАМ, освоение целинных земель, Братская ГЭС, КамАЗ, Атоммаш... Современной молодёжи стоит равняться на комсомольцев в их желании бескорыстно служить своей стране, умении ставить великие цели и достигать их, используя в полную силу энергию и смелость молодости. Сегодня в стране набирают силу движения добровольцев и волонтёров, и я уверен, что в их работе возродятся лучшие комсомольские традиции.

От всей души поздравляю всех комсомольцев со 100-летием ВЛКСМ. Вы многое сделали для нашей Родины. Вы и сегодня остаётесь самыми активными и деятельными патриотами Кузбасса и России!

Желаю вам здоровья, счастья и новых побед! Пусть ваши сердца всегда бьются горячо и сильно! Пусть дети и внуки продолжат наше дело!

Председатель ФПОК
О.В. Маршалко.

КОНКУРС

«Нам всё было интересно»

ОКОНЧАНИЕ. НАЧАЛО НА СТР. I

• • •

«С самого детства все считали меня лидером, активистом, поэтому три года я была секретарем горкома комсомола. Вспоминается районный туристический слёт. Вечером после отбоя все вожатые, руководители групп собирались около костра. Вспоминали, что удалось выполнить отрядам за день, пели песни, подшучивали друг над другом. Спали на берегу озера в спальных мешках. В один из таких вечеров Коля так крутился в спальном мешке, что внезапно свалился в воду. Спальный мешок поплыл по волнам, а молодые парни и девчата дружно бросились спасать Колю. Сначала было страшно, но потом Коля и все мы, сидя у костра, обсыхали и смеялись от души.

Так что же такое комсомол? Комсомол – это годы юности, наполненные романтикой и оптимизмом, это годы, когда ты обретаешь верных и преданных друзей на всю жизнь, когда ты, не зная усталости, способен помогать людям, нуждающимся в твоей помощи, когда ты впервые влюбляешься и на заре вместе со своим избранником читаешь стихи, когда ты вместе с друзьями и учителями распеваешь песни про дружбу около костра. Знай, внучка, комсомол – это не только организация, созданная людьми в прошлом столетии, это история нашей страны и история моей жизни, это память моей души».

Александра БОМЕ,
7 «А» класс, г. Топки (по воспоминаниям бабушки Альбины Владимировны Авдеевой).

• • •

«В комсомол я вступила в 1951 году, мне было неполных 14 лет, и я очень переживала, что меня могут из-за этого не принять. Но меня приняли. И я, гордая, зажав в руке комсомольский билет, бежала домой и думала, что я теперь наравне со старшими братьями и сестрами буду ходить на комсомольские собрания, субботники. Буду всегда и во всем примером, буду там, где труднее всего. По этим основным правилам комсомола я старалась жить всегда».

Екатерина ДУПЛИЩЕВА
(воспоминания бабушки Половниковой Тамары Гавриловны).

О ЧЕМ ПИСАЛ «КУЗБАСС» *29.10.1968*

50-летие ВЛКСМ. Подвиг продолжается

В осеннем саду звучат торжественные слова:

– Мы, поколение шестидесятых годов, пришли сюда, на могилу борцов за революцию, чтобы почтить их память и обратиться к комсомольцам двадцать первого века...

Обнажили седые головы ветераны партии и комсомола. Сняли шапки мальчишки. Среди голых деревьев сада, заложенного комсомольцами тридцатых годов, – знамена, знамена, знамена. Замерли колонны. Над садом – гордые раскаты реквиема: «Люди, покуда сердца стучатся, помните...»

И, как на боевом смотре, перекличка.

– Организатор первых комсомольских ячеек в Кузбассе Иннокентий Чердынцев!

Звонкий мальчишеский голос в ответ:

– Пал смертью храбрых за Советскую власть!

– Комсомолец Иван Охов!

– Геройски погиб от рук кулаков...

– Герой Советского Союза Владимир Мызо!

Четко печатает шаг молоденький солдат:

– Погиб в боях за Советскую Родину!

И снова в суровом воздухе звучат слова: «Они сегодня – тоже делегаты...»

...Право огласить письмо к молодежи 2018 года предоставляется ударнику коммунистического труда, молодому слесарю азотнотукового завода Валерию Цареву.

Письмо замуровывают у подножия памятника борцам за революцию.

Минута молчания. Склонились знамена. Затихли колонны. В эту минуту особенно ясно: сегодня исторический день комсомолии Кузбасса. С пожелтевших страниц и старых фотографий он глянет через много лет на молодое, незнакомое нам племя. «Помните, пожалуйста, помните», – скажет...

КОММЕНТАРИЙ

50 лет спустя, в 2018 году, нынешнее молодое поколение услышало послание комсомольцев тех далеких лет. В Кемеровской областной библиотеке для детей и юношества состоялось торжественное мероприятие «Комсомольская юность эпохи», посвященное 100-летию ВЛКСМ. Его участниками стали ветераны комсомола, лидеры современного молодежного движения, студенты, учащиеся школ.

В торжественной обстановке был зачитан текст Послания комсомольцев 60-х. Правда, необходимо отметить, что капсулу, замурованную в октябре 1968 года в основание памятника Героям гражданской войны, не было возможности достать – это могло навредить объекту культурного наследия регионального значения. Но, как сообщили в Кемеровской общественной организации «Ветераны комсомола», фотокопия текста обращения сохранилась в Государственном архиве. С него и читали послание к потомкам. На мероприятие пригласили одного из организаторов исторического митинга с закладкой капсулы (в то время – заместителя заведующего орготделом Кемеровского обкома ВЛКСМ) Михаила Александровича Паклина. Он рассказал, как всё происходило: о движении к памятнику колонны мотоциклистов и бронетранспортера с гирляндой и заветной капсулой, и самом торжественном моменте ее закладки.

А нынешние юные кемеровчане с интересом слушали эти строки:

ПОСЛАНИЕ К МОЛОДОМУ ПОКОЛЕНИЮ XXI ВЕКА

Дорогие потомки!
Юность земли Кузнецкой 2018 года!

Мы, комсомольцы и молодежь Кузбасса, поколение 60-х годов, безмерно горды тем, что нам, встретившим славное 50-летие Советской власти, 50-летие Всесоюзного Ленинского Коммунистического Союза Молодежи, выпало великое счастье продолжить дела старшего поколения. Мы приняли эстафету жизни от наших дедов и отцов, закаленных в горниле революционных боев, заложили первый камень в фундамент Кузнецкого металлургического комбината, шахт и заводов Кузбасса, чтобы с честью пронести ее и передать вам, нашим наследникам, вступившим в юбилейный год 100-летия ВЛКСМ.

Коммунистическая партия и советский народ высоко оценили деятельность Ленинского комсомола, наградив его за боевые и трудовые заслуги шестью орденами. Нам особенно радостно, что орден Октябрьской революции был вручен нашему Союзу в дни 50-летия ВЛКСМ.

Наши юные наследники!

К вам обращаются представители тех, кто ставил первые палатки на Всесоюзных ударных комсомольских стройках – Запсиба и Беловской ГРЭС, кто закладывал первый камень в фундамент Юргинского абразивного и Топкинского цементного заводов, кто вбил последний костыль на строительстве железной дороги Новокузнецк–Абакан, представители тех, кто сегодня своими руками добывает уголь, металл, руду.

Мир нашего поколения – это наши дела! Как первопроходцы идут молодые поколения строителей земли Кузнецкой и зажигают на ней яркие вехи трудовых подвигов, продолжая трудовые достижения своих отцов.

Есть у нашей молодости бесценное: вдохновленность, живое биение мысли, любовь к Родине, высокое понятие о долге, желание приносить людям пользу.

Дорогие друзья! Комсомольцы 2018 года!

Через десятилетия, разделяющие нас, мы протягиваем вам руки дружбы и товарищества, мы наказываем вам – будьте достойными продолжателями героических дел молодежи нашего века. Мужеством первых палаток, трудовой гордостью, комсомольской честью мы завещаем вам, поколению 100-летия ВЛКСМ, отдать все силы во славу и могущество нашей Родины.

Мы завещаем свое духовное и материальное богатство. Вам передаем негасимую искорку революции, несите ее дальше в века. Преумножайте богатства земли Кузнецкой!

Послание заложено 27 октября 1968 года участниками торжественного пленума Кемеровского областного и Кемеровского городского комитетов ВЛКСМ, посвященного 50-летию ВЛКСМ.

(Текст с сокращениями).

НАШИ ДЕЛЕГАТЫ

«Чтобы сердце горело»

Всесоюзные съезды комсомола проводились раз в четыре года. На них принимались важнейшие решения и обсуждались вопросы, остро стоявшие и перед молодежной организацией, и перед всей страной.

В съездах, разумеется, принимали участие и представители Кузбасса. Так, одним из делегатов XV съезда ВЛКСМ была Нина Михайловна Михайлова (Ледовская) из Анжеро-Судженска. Ныне она Почетный гражданин Кемеровской области, «Заслуженный учитель РСФСР» и «Почетный учитель Кузбасса».

В 1966 году Нина Ледовская училась в 11-м классе, была секретарем школьной комсомольской организации. Ей было поручено выступить на съезде.

Она вспоминает, что очень тщательно готовила текст, потом его еще долго обсуждали и согласовывали. Но зато выступление получилось незабываемым.

Школьнице из Кузбасса предоставили слово на третий день съезда. Нина Михайловна вспоминает, что очень волновалась и переживала. Текст она выучила наизусть. Но волновалась еще и оттого, что, будучи маленького роста, будет незаметна за трибуной.

«Правда, передо мной выступала композитор Пахмутова, я в перерыве подошла к ней и встала рядышком, – рассказывает Нина Михайловна. – Посмотрела, что выше ее, тогда стало спокойней...

Я вышла, опустила микрофон и начала говорить, выступление прерывали аплодисменты. Рассказывала про наши школьные дела, что нам, школьникам, надо доверять. Я помню, долго аплодисменты не смолкали, не давали продолжать, когда я сказала: «Дайте трудное дело, дело такое, чтобы сердце горело и не знало покоя!»

В результате Нина Михайловна и получила такое дело. 42 года она проработала в родной школе – в той же самой, в которой училась. И долгое время была ее руководителем.

А вот двукратная олимпийская чемпионка по спортивной гимнастике Мария Филатова становилась делегатом XVIII съезда ВЛКСМ. «В комсомол меня принимали в 1975 году, когда я была в составе сборной команды Советского Союза. А в 1978-м вошла в состав делегации Кемеровской области, – рассказывает Мария Евгеньевна. – Самым ярким воспоминанием было участие в 18-м съезде ВЛКСМ в Москве. Комсомол – это было очень престижно, мы старались не упасть в грязь лицом».

И на всю жизнь у кузбасской гимнастки осталась комсомольская закалка, которая помогала ей достигать высочайших спортивных результатов.

Оксана ЮРЬЕВА.

Выступает комсомолка Нина Ледовская. Фото из архива городского краеведческого музея Анжеро-Судженска.

Прославленная гимнастка Мария Филатова сейчас передает свой богатый опыт юным спортсменам в родном Ленинске-Кузнецком. Фото Марии Алексахиной.

ИНИЦИАТИВА

Сто кедровых шишек к юбилею

Накануне 100-летия ВЛКСМ в одном из старейших сел Ижморского района Святославке ветераны комсомола вместе со своими добровольными помощниками навели порядок в местном Парке Победы. Примечательно, что кедры, высаженные ими здесь ровно десять лет назад, сейчас дали первый урожай.

В Парке Победы села Святославка Ижморского района (слева направо): фермер Павел Лукьянов, глава Святославского сельского поселения Василий Фурман, старший инспектор Святославского участкового лесничества Борис Беленков. Фото автора.

Как рассказал старший инспектор Святославского участкового лесничества Борис Беленков, в 2008 году в честь 90-летия ВЛКСМ они высадили в только что разбитом Парке Победы ровно сто саженцев кедра. В этой работе участвовали не только взрослые, многие из которых в прошлом были комсомольскими активистами, но и дети. А нынче, словно в подарок к приближающемуся юбилею, подросшие кедры дали уже первый урожай шишек.

– Когда мы десять лет назад занимались посадками в этом парке, мечтали, что, возможно, как раз к столетию ВЛКСМ наши саженцы здесь хорошо приживутся и смогут всех порадовать первым урожаем, – вспоминает Борис Васильевич. – Так оно и вышло. С некоторых деревьев в августе мы собрали всего по две-три шишки, а некоторые пока еще не дали урожай. Но, к нашему удивлению, когда мы пересчитали все шишки, их оказалось ровно сто. Знаковое количество к комсомольскому столетию! Шишками мы угостили местную ребятню, когда рассказывали им в школе о нашем парке и комсомольской жизни в районе. За саженцами, конечно, пришлось ухаживать, приглядывать, но оно того стоило. Ведь теперь это место стало знаковым в селе, богатом историческими событиями дореволюционного времени и гражданской войны. Сейчас члены Кемеровского регионального общественного движения «Ветераны комсомола» проводят в Кузбассе акцию «100-летию комсомола – 100 славных дел». И мы тоже не могли остаться в стороне, чтобы не пополнить копилку полезных дел своими инициативами. Вышли и за один день дружно обновили в парке часть ограждения, убрали мусор и сухую траву, вспоминая только добрыми словами свою комсомольскую юность...

Глава Святославского сельского поселения Василий Фурман, ремонтируя ограду, вспомнил, что он всегда был в гуще комсомольских дел, его кандидатуру даже выдвигали на пост первого секретаря Ижморского районного комитета ВЛКСМ, и именно комсомольская школа жизни помогла ему приобрести организаторский опыт и авторитет односельчан.

А молодой фермер Павел Лукьянов, который также поработал на благоустройстве парка, отметил, что ему было интересно впервые услышать рассказы о комсомольских делах от таких уважаемых людей, и теперь им, молодым жителям Ижморского района, предстоит не только сохранить эти традиции, но и приумножить. В том числе и присматривать за порядком в Парке Победы, где кедры, символизирующие долголетие, год от года будут расти и давать более весомые урожаи.

Валерий ЯЗОВСКИЙ.