Пионерское лето снова в тренде! 2

«Металлург» приближается к финишу 4

Пейнтбол как пытка для девушек 4

Ежедневная областная газета

Кузбасс

www.kuzbass85.ru

Издается с 7 января 1922 г.

91 (26267) Среда, 27 мая 2015

Детские сказки и краски 4

777857

ГБУК КемОНБ им. В.Д.Фёдорова
Газетно-журнальный фонд

НОВОСТИ

ДЕМОГРАФИЯ

Тройни – уже традиция?

В Новокузнецке родилась вторая в этом году тройня.

Первенцы — девочка и два мальчика – появились на свет в семье новокузнечан – 35-летней Оксаны Синько и 41-летнего Сергея Шестакова. Вес новорожденных 1620-1810 граммов, рост 43-44 сантиметра. Детей назвали Виктория, Матвей и Арсений.

Мама малышей работает в отделении банка, отец трудится мастером в ЕВРАЗ ЗСМК.

Сейчас мама и дети находятся в зональном перинатальном центре.

По решению Амана Тулеева семье будет оказана материальная помощь на первоочередные нужды. Родителям вручат комплекты для новорожденных и памятные медальоны «Рожденному на земле Кузнецкой».

По поручению Амана Тулеева рассматривается вопрос об улучшении жилищных условий семьи.

Напомним, рождение первых в этом году кузбасских тройняшек мы отмечали в марте: два мальчика и девочка появились на свет в семье новокузнечан Алдошиных.

МАТКАПИТАЛ

Улучшить качество жизни

Россиянам разрешили тратить материнский капитал на первоначальный взнос по кредитам на жилье, не дожидаясь достижения ребенком трехлетия.

Вступили в силу изменения, внесенные в Федеральный закон «О дополнительных мерах государственной поддержки семей, имеющих детей», которые разработаны для совершенствования механизма предоставления средств материнского капитала на улучшение жилищных условий.

Новая редакция закона позволяет каждой семье воспользоваться средствами в полной мере и направить их в любой момент после рождения ребенка как на первоначальный взнос, так и на уплату основного долга либо процентов по кредиту. Ранее такая возможность была предусмотрена только тогда, когда малышу исполнялось три года.

Расширение возможности использования маткапитала в решении жилищных вопросов поможет кузбассовцам и всем россиянам улучшить качество жизни в более ранние сроки. Ведь почти половина тех, кто направляет положенные ему по закону средства на жилье, пользуются кредитами.

В Кузбассе сертификаты на маткапитал получили более 128 тыс. семей. Наиболее популярно у получателей этой меры поддержки направление средств маткапитала на улучшение жилищных условий. Таких семей в нашей области более 77 тысяч.

ОБЯЗАТЕЛЬСТВА

От трех до семи лет – в детсад без очереди

Очередность детей в дошкольные учреждения в возрасте от трех до семи лет ликвидирована в 32 из 34 территорий Кузбасса.

Таким образом, до конца 2015 года охват детей дошкольным образованием в Кемеровской области составит 100 процентов, в полном соответствии с «майскими» указами президента России Владимира Путина.

За 2012—2014 годы в нашем регионе создано 31059 мест для детей дошкольного возраста, и в настоящее время 98,6 процента кузбасских детей в возрасте от трех до семи лет посещают детсады.

До 2016 года, согласно утвержденному коллегией облдминистрации плану первоочередных мероприятий по ликвидации очередности в детсады («дорожной карте»), в Кузбассе намечено создать 34809 мест. В том числе 10531 — за счет строительства и реконструкции зданий детсадов.

Пресс-служба АКО.

ПОДРОБНОСТИ

Доступные «квадраты»

Микрорайон №7 в Новоильинском районе Новокузнецка уже в будущем году примет первых жильцов. Фото Ярослава Беляева.

Кемеровская область вошла в число шестидесяти трех российских регионов, участвующих в реализации федеральной программы «Жилье для российской семьи». Цель нового государственного проекта – помочь гражданам улучшить жилищные условия. В Кузбассе проект будет реализовываться на территории Новокузнецка.

Ильинская перспектива

Построен будет целый микрорайон №7 в Новоильинском районе. В течение ближайших трех лет здесь сдадут в эксплуатацию 230 тысяч квадратных метров жилья экономического класса с необходимой социальной инфраструктурой. Планируется возвести приблизительно семь десятков зданий, школу, три детских сада.

«Почему именно Новоильинка?» – спрашиваю у заместителя главы города Новокузнецка по строительству Виталия Солоненко. «Это самый перспективный район в плане жилищного строительства, с наиболее подготовленной для квартальной застройки инженерной инфраструктурой, – объясняет он. – Использовать другие площадки, а они есть в Куйбышевском, Орджоникидзевском, Заводском и даже «плотном» Центральном районах, было бы более затратно. Поэтому область заявила для участия в федеральной программе именно Новоильинский район. Уже разработаны проекты планировки и застройки. 13 мая на заседании городского градостроительного совета была принята общая концепция, которая в процессе строительства микрорайона еще будет дорабатываться и уточняться».

Сейчас в чистом поле размером в 42 гектара работает изыскательская группа. Специалисты берут пробы, чтобы определить состав грунтов для расчёта фундаментов. К сентябрю нынешнего года должна быть забита первая свая и открыта продажа квартир, а первые заселения планируются в 2016 году. Улучшить жилищные условия смогут около четырех тысяч семей.

Льготные варианты

Многоквартирные дома с квартирами экономкласса будут возводиться «под ключ». С застройщиком уже определились. Конкурс на проведение работ выиграла некоммерческая организация «Фонд развития жилищного строительства Кемеровской области». Организация, изначально специализировавшаяся на выдаче льготных жилищных займов под реализуемые в области социальные программы, с 2008 года начала строить жилье и возвела за это время в городах Кузбасса 48 многоквартирных домов, 28 коттеджей в поселке Кедровка, 43 коттеджа в жилом районе Лесная Поляна (Кемерово) общей площадью 247,6 тысячи квадратных метров. Теперь предстоит комплексное освоение площадки в Новоильинском районе (Новокузнецк) в рамках ФП «Жилье для российской семьи».

Всего в Ильинский проект планируется инвестировать около 9 миллиардов рублей.

Стоимость квартир, возведенных по федеральной программе, будет на 20% ниже средней рыночной в регионе на аналогичное жилье и не превысит 35 тысяч рублей за один квадратный метр. (Сегодня средняя стоимость жилья экономкласса за один «квадрат», к примеру, в Новокузнецке 37–38 тысяч рублей.) Удешевление будет достигнуто с помощью поддержки из федерального бюджета. Разработан механизм выкупа инженерной инфраструктуры у застройщика за счет выпуска облигаций с залоговым обеспечением, что позволит компенсировать ему до четырех тысяч рублей за один квадратный метр жилья. Ниже будет и стоимость земли.

Известно, кому повезло

«Государством определены 18 категорий граждан, для которых возможно приобретение квартир по ФП «Жилье для российской семьи», – рассказывает заведующая Новокузнецким филиалом НО «Фонд развития жилищного строительства Кемеровской области» Мира Молоствова.

ОКОНЧАНИЕ НА 2-Й СТР.

ЦИФРА

313 ТЫС. ЧЕЛОВЕК

отметили вчера День российского предпринимательства. По этому случаю прошел губернаторский прием. Бизнесменов поздравила и.о. начальника департамента по развитию предпринимательства и потребительского рынка Вероника Трихина. Отметим, что сегодня в Кузбассе действует 85 тыс. субъектов малого и среднего бизнеса. В этом секторе работает почти 24% от всех занятых в экономике области.

ФОТОФАКТ

ВРЕМЯ ДОНОРОВ. Вчера в столице Кузбасса впервые в этом году заработал мобильный передвижной комплекс Кемеровского областного центра крови. Он был развернут на площади у стадиона «Химик». В течение дня на акцию откликнулись 93 горожанина, пополнив в итоге банк крови центра на 47 литров. Между тем передвижной комплекс будет работать на разных площадках города вплоть до сентября. График работы и место его дислокации можно узнать в Кемеровском областном центре крови. Фото Федора Баранова.

ПО СУЩЕСТВУ

На крыльях отпуска

Пассажиропоток на международных рейсах в Кузбассе резко «просел» после новогодних праздников, но к лету начал расти

Нестабильно, но с увеличением

Несмотря на то, что чартерные рейсы за границу выполняются из кузбасских аэропортов круглый год, существует символическая «ленточка» вхождения в летний сезон. В конце апреля традиционно открываются авиарейсы в Турцию, и продолжаются они до октября. Так что в лето мы уже вошли. Хотя количество рейсов в 2015 году значительно сократилось.

– Январские праздники, когда путевки приобретались людьми заранее, до обвала курса национальной валюты, прошли практически на том же уровне, который был в прошлые сезоны. А после новогодних праздников было падение до восьми рейсов в месяц, – констатирует Василий Полищук, и. о. первого заместителя начальника Кемеровской таможни по таможенному контролю. – Но как только стабилизировался курс национальной валюты, незамедлительно отреагировал и туристический рынок. Начиная с апреля идет динамическое увеличение пассажиропотока, и на май запланировано уже 30 международных рейсов из аэропорта им. Леонова (Кемерово) и пять из аэропорта Спиченково (Новокузнецк). В дальнейшем наш аэропорт рассматривает возможность включения других рейсов, по другим направлениям.

ОКОНЧАНИЕ НА 2-Й СТР.

15091
4 612747 250011

НОВОСТИ

ТВОРЧЕСТВО

Участники фестиваля «Надежда». Фото Сергея Гавриленко.

Парад талантов

Вчера в Кемерове прошел XXII городской фестиваль художественного творчества ребятишек из школ-интернатов и детских домов.

Оркестр духовых инструментов «Экспромт» детдома №2, театр-студия мод «Радуга» школы-интерната №27, хореографический коллектив «Цветные сны» школы-интерната №22 – далеко не полный список талантливых коллективов, неоднократных победителей различных конкурсов, которых собрал этот фестиваль на одной сцене. А для ребят, занимающихся декоративно-прикладным творчеством, здесь специально были предоставлены выставочные площадки. Графика, пастель, рисование шерстью, пэчворк, пирография, квиллинг, модульные оригами, декупаж – выставив свои «произведения искусства» в этих жанрах, ребята доказали, что владеют самыми тонкими техниками творчества, несмотря на ограничения по здоровью.

– Для ребят это реальная возможность найти себя в жизни, – рассказала директор кемеровской школы-интерната №22 Татьяна Истомина. – Многие ребятишки с ограниченными возможностями поступают в Губернаторское училище народных промыслов, там учатся на швей, изучают декоративно-прикладное творчество, столярное дело. Многие идут и в художественные училища.

Полина СПИРИДОНОВА.

ТРАНСПОРТ

Летние направления отдыха

Доехать из Кемерова до Байкала теперь можно будет и на автобусе.

«Кузбасспассажиравтотранс» готовится к открытию летних сезонных маршрутов. В их числе и новое направление: Кемерово–Красноярск–Иркутск. Планируется, что первых пассажиров с кемеровского вокзала автобус повезет уже в середине июня. Путь неближний – порядка 30 часов в дороге, но автобусы пассажирам обещают комфортные. «Наша задача – создать условия, чтобы в дороге можно было отдыхать, – сказал Игорь Зотов, начальник отдела организации перевозок предприятия. – Если пассажиропоток будет стабильным, вполне вероятно, что этот рейс станет постоянным».

Кроме того, предстоящим летом кузбассовцев ждет немало и других приятно-удобных сюрпризов. К примеру, на озеро Яровое в Алтайский край уехать напрямую станет возможным из Междуреченска, Юрги и Прокопьевска. Также запланировано открытие еще одного нового рейса: Кемерово–Усть-Каменогорск (Казахстан). До этого туда можно было попасть только на красноярском транзитном автобусе. «Для наших пассажиров отводилось всего пять мест, а желающих всякий раз было гораздо больше, – пояснил Игорь Александрович. – У данного рейса тоже есть все шансы стать всесезонным. А с 28 мая мы вводим рейс Кемерово–Шарыпово (Красноярский край)».

Алена СМИРНОВА.

СОЦИУМ

«Дорожная карта» доступности

До 1 октября этого года во всех муниципальных образованиях Кузбасса должны быть составлены «дорожные карты» доступной среды.

Вчера речь об этом шла на заседании региональной комиссии, координирующей вопросы формирования такой среды для маломобильных групп населения. «Дорожная карта» – это документ, план мероприятий по обеспечению доступности различного рода объектов для инвалидов. По словам замгубернатора Галины Остердаг, теперь эта работа будет вестись в соответствии с новым законом, согласно которому сначала необходимо будет внести изменения во все федеральные законы, где так или иначе прописаны условия создания доступной среды. Уже пришли соответствующие документы из Москвы и в Кузбасс. В них говорится о необходимости принятия соответствующих нормативно-правовых актов в нашей области.

На вчерашнем заседании были определены ответственные лица в каждой отрасли, сформирована рабочая группа, которая и будет разрабатывать изменения в областные законы. В том числе для каждой «среды» будут разрабатываться оценки и показатели доступности.

Оксана СОХАРЕВА.

КРИМИНАЛ

Посылка с зельем

Сотрудники Кемеровской таможни пресекли контрабанду особо крупной партии синтетических наркотиков.

В Новокузнецке при обследовании посылки из Китая таможенники обнаружили полиэтиленовый пакет с кристаллическим веществом сине-зеленого цвета. Как показала экспертиза, проведенная в региональном управлении наркоконтроля, в почтовом отправлении находился синтетический наркотик – производный от N-метилэфедрона, оборот которого на территории России запрещен. Общий вес пакета с «синтетикой» составил более 1 кг. По информации пресс-службы ведомства, по факту контрабанды особо крупной партии синтетических наркотиков группой лиц по предварительному сговору возбуждено уголовное дело. В ходе следствия, в частности, предстоит выявить всех участников наркоцепочки.

Всеволод ВЛАДИМИРОВ.

ПОГОДА

	27 мая	28.05	29.05
Кемерово	+17 – +19° / +6 – +8°	+17 – +19° / +6 – +8°	+15 – +17° / +6 – +8°
Новокузнецк	+16 – +18° / +7 – +9°	+17 – +19° / +7 – +9°	+16 – +18° / +7 – +9°

ПО СУЩЕСТВУ

На крыльях отпуска

ОКОНЧАНИЕ. НАЧАЛО НА 1-Й СТР.

Нужно отметить, что расписание нестабильное, но в нем постоянно происходят изменения в сторону увеличения рейсов. То есть они могут добавляться в зависимости от спроса на туристическом рынке.

В частности, сегодня рассматривается вопрос возобновления рейсов в Грецию, но пока конкретной договоренности не достигнуто.

И себе, и соседям

Специалисты отмечают, что сегодняшняя ситуация с пассажиропотоком находится на уровне 2008-2009 годов.

– С начала нынешнего года у нас в среднем среднесуточный поток пассажиров составляет чуть больше 120 человек, – отмечает Вячеслав Власов, заместитель начальника кузбасского таможенного поста. – При этом нужно отметить, что максимальная пиковая нагрузка на наш аэропорт выдалась в 2013 году, когда в среднем пункт пропуска пересекало порядка 790-800 человек в сутки. В тот период выполнялись рейсы как в Таиланд, Вьетнам, Турцию, Египет, так и в Тунис, Испанию, Грецию (на два острова – Родос и Крит). В то же время снижение пассажиропотока нашего аэропорта коснулось не так критически, как это отразилось, допустим, на наших географических соседях. Если брать статистику выполнения рейсов в настоящее время из Барнаула или Томска, то в этих аэропортах международные рейсы выполняются только во Вьетнам, и только максимум раз в две недели. Так что нужно учитывать, что из нашего аэропорта отправляются отдыхать и томичи, и новосибирцы, и красноярцы, и жители Алтайского края.

Чтобы не было мучительно больно...

Чтобы отдых с начала и до конца не омрачился неожиданностями, нужно иметь в виду, что ты вывозишь из страны и ввозишь в нее. Так, специалисты вспоминают, что в 2013 году в Кузбассе было зафиксировано два факта незаконного вывоза предметов. В одном случае пассажирка собиралась перевезти через границу в Египет старинные церковный крест и икону, чтобы освятить их в Израиле. В другом случае у молодого человека был обнаружен орден Железного креста второго класса времен Первой мировой войны. Таможенникам он объяснил, что это его талисман. Предметы экспертизой были признаны культурными ценностями, созданными более 50 лет назад. Несмотря на то, что люди на отдых все-таки улетели, такие случаи, конечно, портят впечатления от отпуска.

Так же, как и изъятия ввозимых сувениров из-за рубежа. У нас, кстати, почему-то особой популярностью в этом качестве пользуются запрещенные к ввозу в страну холодное оружие или средства для негласного получения информации.

– Максимальное количество таких административных правонарушений было выявлено в 2014 году: 314 фактов, – рассказывает Вячеслав Власов. – Этими предметами являлись в основном кастеты, сюрикены, телескопические дубины, электрошоковые устройства, замаскированные под фонари. А еще шариковые ручки со встроенными камерами и диктофонами. Кстати, в отношении их усматриваются, хоть и формально, признаки уголовного нарушения. Потому что существует статья в Уголовном кодексе №138 часть 1, где предусмотрена ответственность за приобретение, сбыт специальных технических средств для негласного получения информации. Были случаи, когда камера и диктофон были встроены в обычную пуговицу...

Нелишним будет напомнить, что беспошлинно можно ввозить товары для личного пользования, не превышающие 50 кг, стоимостью 1500 евро, и наличными 10000 евро (для воздушного транспорта). В случае превышения указанных норм лицу необходимо будет уплатить таможенные платежи в размере 30% от таможенной стоимости товаров, но не менее 4 евро за 1 кг. Без уплаты таможенных платежей и обязательного письменного декларирования разрешается провозить не более трех литров алкогольной продукции (на одно лицо, достигшее 18 летнего возраста), 200 сигарет, или 50 сигар, или 250 граммов табака, либо указанные табачные изделия в ассортименте общим весом не более 250 граммов. В случае ввоза алкогольной продукции более трех литров единая ставка составит 10 евро за 1 литр в части превышения количественной нормы. А вот ввоз алкогольной продукции более пяти литров и табачных изделий сверх указанной квоты просто запрещен. При количественном превышении указанных норм эти товары будут изыматься таможней.

Бдительность не повредит

Несмотря на неприятные моменты, связанные с прошлогодним банкротством крупных туроператоров, эксперты все-таки призывают кузбассовцев не бояться отдыхать. Просто следует бдительнее относиться к условиям контракта, который в обязательном порядке составляется с турфирмой.

– Прежде чем вы собираетесь покупать какой-то турпродукт, промониторьте ситуацию на рынке, – советует Евгения Цирсеник, специалист отдела по туризму департамента молодежной политики и спорта Кемеровской области. – Так, например, если туроператор, через которого вы собираетесь путешествовать, резко снижает стоимость путевки, и она в разы отличается от того, что в среднем существует на рынке, это должно вас насторожить. Возможно, у него какие-то финансовые проблемы, и ему нужны «быстрые деньги»...

Евгения РАЙНЕШ.

СТАТИСТИКА

По данным пресс-службы Кемеровской таможни, за первые четыре месяца 2015 года в Кемерове было оформлено 92 международных авиарейса (за тот же период 2014 года – 257), а в Новокузнецке – десять (за аналогичный период 2014-го – 60). Количество физических лиц, проследовавших за это время через границу, составило в Кемерове 20328 (в «пиковый» 2014-й было 60952) и в Новокузнецке 1386 (13401) человек. Основными летними направлениями в этом году станут Турция, Египет, Таиланд.

ПОДРОБНОСТИ

Доступные «квадраты»

ОКОНЧАНИЕ. НАЧАЛО НА 1-Й СТР.

– Субъекты Федерации имеют право выделить из них первоочередников. В Кузбассе это будут люди, проживающие в помещениях, признанных непригодными для проживания, или в многоквартирных домах, признанных аварийными, семьи, имеющие двух и более несовершеннолетних детей и являющиеся получателями материнского капитала, имеющие трех и более несовершеннолетних детей, а также стоящие на учете в муниципальном образовании на улучшение жилищных условий. К остальным категориям относятся ветераны боевых действий, семьи инвалидов, имеющие детей-инвалидов, и другие. Полный перечень можно увидеть на сайте департамента строительства Кемеровской области и администрации Новокузнецка. Человек, который подходит под действие программы, должен подать заявление в жилищный отдел по месту нынешнего своего проживания (это может быть любой город или населенный пункт Кузбасса) вместе с пакетом документов – а он, кстати, минимальный. После этого заявитель будет включен в список граждан, имеющих право на приобретение квартиры в доме, построенном в рамках программы».

«Наша задача – наладить взаимодействие между муниципалитетами», – добавляет заместитель главы города Новокузнецка Виталий Солоненко.

Целевая группа покупателей – люди трудоспособного возраста 25–40 лет со средней заработной платой. Понятно, что далеко не у каждого из них найдутся в запасе необходимые средства, чтобы сразу приобрести квартиру. Поэтому Агентство ипотечного жилищного кредитования Кемеровской области предоставляет участнику программы кредит на срок от трех до тридцати лет по льготной ставке от 10,9 до 11,5 процента годовых. Базовая сумма – 1,5 миллиона рублей.

«По опыту реализации областных социальных программ, направленных на обеспечение жильем, могу сказать, что кузбассовцы активно пользуются предоставляемыми ими льготами», – говорит Мира Молоствова.

Чем больше, тем лучше

Известно, что южная столица Кузбасса в течение последних лет пяти не справляется с планом ввода жилья. «Пойдут ли квадратные метры, выстроенные по федеральной программе, в зачет местному плану?» – интересуюсь у Виталия Солоненко.

«Проект «Жилье для российской семьи», конечно, не является обеспечением выполнения плана по вводу жилья в Новокузнецке. Город по-прежнему должен вводить ежегодно 236 тысяч квадратных метров жилья. Действительно, не всегда это получается. Связано это с отсутствием готовых площадок. В последнее десятилетие Новокузнецк переживал сложные времена, а потому не вкладывал деньги в перспективное развитие инженерной инфраструктуры. Сегодня мы вырабатываем некую стратегию, чтобы понимать в дальнейшем, за счет каких площадок город будет прирастать. А прирастать ему необходимо. Несмотря на все разговоры о том, что население активно уезжает в поисках лучшего места под солнцем, Новокузнецк пополняется за счет жителей небольших городов юга Кузбасса, которые переселяются сюда на постоянное место жительства. Поэтому строить надо, и строить активно. Федеральная программа «Жилье для российской семьи» помогает решить эту проблему. Ведь чем больше хорошего жилья, тем лучше».

Татьяна МИНЕЕВА.

АКЦЕНТ

Лагерь для Вани и Тани

На пороге – лето с долгожданными каникулами. Но вместе с радостью за детей возникают и вопросы у родителей: где ребятишкам отдохнуть и оздоровиться? Куда пристроить чадо, если нет у него бабушки с домиком в деревне? И поездка на море семье не по карману. И поощрительной путевки, например, в Грецию Ваня и Таня пока не заслужили... Но ведь есть еще и загородные лагеря. Как там подготовились к лету-2015? Об этом наш разговор с директором кемеровского оздоровительного комплекса «Отдых» Олесей Левкович.

На Мальте хорошо, а в «Пламени» не хуже

– Олеся Анатольевна, сколько сейчас лагерей в «Отдыхе»?

– Четыре. Это «Пламя», «Солнечный», «Спутник» и «Журавлик». Во всех лагерях будет одна общая программа. Или, как говорили во времена моего пионерского детства, один девиз: «Лето со вкусом».

И это не просто слова. Как заверила Олеся Анатольевна, в лагерях будут энергичные, интересные, неравнодушные вожатые. В педагогический отряд (а это, считай, школа вожатского мастерства) набор шел по конкурсу. Унылым, без «изюминки», было сразу отказано.

Педотряд (вожатые назвали его «Родной») будет круглогодичным. Сейчас его возглавляет пятикурсница Ксения Лошкавец, победительница областного конкурса «Я – вожатый». Идей у Ксении немало. Но и другим вожатым не возбраняется предлагать свои ноу-хау.

Так называемое погружение в лагерную жизнь проходило у педотряда на базе лагеря «Пламя». Его корпуса отапливаются, так что есть возможность приглашать сюда ребят не только на летние каникулы. Здесь уже проводятся разные семинары, школы активистов. Я знаю девушку по имени Алина, которая, став студенткой МГУ, мечтает вновь хоть на денек оказаться в «Пламени». А ей есть с чем сравнить. В награду за отличную учебу школьница Алина побывала и в дальневосточном лагере «Океан», и в Греции, и уже сами родители покупали дочке путевку на Мальту (в лагере этой страны Алина изучала английский язык). Но, как говорит Алина, если бы снова окунуться в детство и из всех лагерей выбрать только один, она остановилась бы на «Пламени». Этот лагерь не за тридевять земель, а всего лишь в нескольких километрах от Кемерова. И недолгая дорога туда живописная, а уж места вокруг просто наикрасивейшие. Прямо-таки берендеев лес, дышишь не надышишься.

«Журавлик» для самых маленьких

– Ваша знакомая Алина занималась изучением английского на Мальте, а у нас в «Журавлике» с первого сезона откроется школа по изучению иностранного языка, – сообщает Олеся Анатольевна еще одну хорошую новость.

А ведь «Журавлик» рассчитан на самых маленьких отдыхающих – от шести до восьми лет. Там малышню не только накормят, развлекут, но еще и к школе подготовят. Представляете, какое это облегчение для мам и пап!

Кстати, сотрудники лагерей собираются поработать и с родителями. Пусть хотя бы на время одной смены забудут о чрезмерной опеке своих сыночков и дочек! А то уже с первых дней начинают привозить в лагерь сумки, набитые продуктами. Зачем? В каждом лагере полноценное, разнообразное пятиразовое питание. И постоянный «телефонный» контроль тоже ни к чему. Какой же это интересный разнообразный отдых, когда ребят то и дело отвлекает пение «сотиков»?!

Кстати, не так давно в Кемерово приезжали представители всероссийского лагеря «Океан», до сих пор считающегося одним из лучших в стране. Так вот, там телефоны выдаются детям только на два часа. Остальное время мобильники хранятся в надежном месте.

Даешь лето без интернета!

– А интернет там есть? – интересуются дети перед поездкой в лагерь. Ведь многие из них уже и дня не могут прожить без выхода в Сеть.

– А мы постараемся доказать и показать, что реальность куда интереснее виртуальности, – говорит директор «Отдыха» Олеся Левкович. – В каждом лагере будут проводиться мастер-классы с профессионалами своего дела – стилистами, модельерами, спортивными тренерами и специалистами фитнес-центра. Одним словом, откроются школы нестандартных наук. Пока ребята будут что-то творить и изобретать, компьютерные мышки тоже пусть отдыхают.

Высококвалифицированные специалисты, сотрудники «раскрученных» компаний, конечно, за «спасибо» работать в лагерях не будут. Но все их дополнительные образовательные и развлекательные услуги входят в стоимость путевки. Какова же ее итоговая цена? Она может быть разной – в зависимости от того, на сколько дней рассчитана. Предлагается три варианта: на 14, 18 и 21 день. А каждый день во всех лагерях «Отдыха» стоит 1050 рублей. Для сравнения: в лагерях соседней Новосибирской области день стоит около 2000 рублей. К тому же у нас, согласно постановлению администрации города Кемерово «О порядке реализации мероприятий по организации и обеспечению отдыха и оздоровлению детей», для категории малообеспеченных семей путевка обойдется в половину стоимости, а для семей с детьми, попавших в трудную жизненную ситуацию, – почти бесплатно. Но при этом в лагерях все дети будут с одним статусом – беззаботным ребячьим. У детства не должно быть кризиса.

– А ведь было время, когда так называемых трудных подростков собирали в одном лагере, – вспоминаю я.

– Сейчас такого разделения нет и, надеюсь, не будет. Никто в отряде не будет знать, что Ваня Петров, к примеру, из неблагополучной семьи, – говорит Олеся Анатольевна.

У нее, нового директора оздоровительного комплекса «Отдых», немалый опыт лагерной работы. И вожатский, и руководящий. Кстати, до прихода Олеси Анатольевны педотряда «Родной» не было. Вот и получалось, что вожатые, как и ребята, первые три дня лагерной смены лишь адаптировались. А сейчас они заранее подготовлены к работе.

Лето-2015 обещает быть со вкусом. Фото автора.

Увы, вакантных мест уже нет...

Четыре лагеря для столицы Кузбасса это, конечно, немного. Заявок от родителей было больше, чем путевок. Впрочем, есть еще и ведомственные лагеря, детские площадки, дневные лагеря при школах. А есть также добрые примеры, когда на лето санатории превращают в детские оздоровительные лагеря.

Например, в Гурьевском районе в санатории «Лесное озеро» в каникулы отдыхают ребята со всей области. От шести до семнадцати лет. Мы были там в прошлом году, в жарком июле. Место тоже чудное, лес тоже волшебный. Но даже не он больше нравился мальчикам и девочкам, а водные горки с вышками и фонтаны.

А вот в четырех лагерях кемеровского «Отдыха» бассейнов нет. Всё упирается в финансирование. Хотя надо отдать должное городу: все лагеря реконструированы, отремонтированы. И даже «Спутник», построенный еще в начале 60-х годов прошлого столетия, не выглядит старичком. А самый молодой лагерь – «Пламя».

У лагерей «со стажем» и начальники опытные. Уже много лет бессменно руководит «Солнечным» Евгений Николаевич Захаркин. Он и хозяйственник отличный, и человек интересный.

У «Солнечного» спортивно-патриотическое направление. Но это вовсе не значит, что там отдыхают только чемпионы. Как и в «Пламени» – не только активисты. Другое дело, что после смены в «Солнечном» кто-то полюбит физкультуру, а после возвращения из «Пламени» кто-то воскликнет: «А у меня есть идея!»

В общем, считайте, что повезло и Ване, и Тане, родители которых задолго до наступления каникул позаботились о путевках в загородные лагеря. Там обещают лето со вкусом!

Галина БАБАНАКОВА.

Открытое акционерное общество «Кемеровская генерация»

Раскрытие информации в соответствии с постановлением Правительства РФ от 21 января 2004 г. №24 (ред. от 23.01.2015, с изм. от 16.02.2015) «Об утверждении стандартов раскрытия информации субъектами оптового и розничных рынков электрической энергии»

п. 9.а) годовая финансовая (бухгалтерская) отчетность, а также аудиторское заключение

Годовая финансовая (бухгалтерская) отчетность, а также аудиторское заключение о бухгалтерской (финансовой) отчетности ОАО «Кемеровская генерация» по итогам деятельности за 2014 год размещена на сайте: *http://www.e-disclosure.ru/portal/company.aspx?id=31258*.

п. 9.б) структура и объем затрат на производство и реализацию электрической энергии (электрической энергии и мощности) за 2014 год.

№ п/п	Наименование затрат	Сумма, тыс. руб.	%
1.	Материальные затраты	53 654	3,05
1.1.	- вс помогательные материалы	27620	
1.2.	- энергия на хоз. и произв. нужды	1 894	
1.3.	- услуги производственного характера	24 140	
2.	Топливо	797 076	45,25
3.	Покупная электроэнергия и мощность	324 265	18,41
4.	Затраты на оплату труда	120 292	6,83
5.	Амортизация основных средств	94 652	5,37
6.	Ремонтный фонд	115 323	6,55
7.	Налоги и платежи (с ЕСН)	86 931	4,94
8.	Системные услуги	67 238	3,82
8.1.	- расходы на услуги СО-ЦДУ	61 103	
8.2.	- коммерческие расходы	6 135	
9.	Прочие затраты	101 953	5,79
9.1.	*- плата за аренду имущества,*	*8 529*	
9.2.	- расходы на безопасность	7 995	
9.3.	- иные прочие расходы	85 429	
	Затраты на производство и продажу электрической энергии (электрической энергии и мощности) (себестоимость), всего	1 761 384	100,00

п. 9 в) метод доходности инвестированного капитала при государственном регулировании тарифов в отношении производителей электрической энергии не применяется.

п. 15.а) информация о тарифах на поставку электрической энергии с указанием решения уполномоченного федерального органа исполнительной власти и (или) органа исполнительной власти субъекта Российской Федерации об установлении тарифов и источника официального опубликования такого решения

1. Цены на электрическую энергию и мощность, производимые с использованием генерирующих объектов, поставляющих мощность в вынужденном режиме **на 2015 год** (утверждены приказом ФСТ России от 28.11. 2014 г. №2065-э).

Субъект оптового рынка электрической энергии и мощности	Наименование генерирующих объектов	Блок /ТГ	I полугодие		II полугодие	
			Цена на электрическую энергию, руб./(МВт*ч) (без НДС)	Цена на мощность, руб./МВт в месяц (без НДС)	Цена на электрическую энергию, руб./(МВт*ч) (без НДС)	Цена на мощность, руб./МВт в месяц (без НДС)
ОАО «Кемеровская генерация»	Кемеровская ТЭЦ	2, 3, 4, 7	875,88	1 113 010,19	875,88	1 113 010,19

Справочно: источники публикации:«Российская газета», №290, 19.12.2014 г.; «Российская газета», №30, 13.02.2015 г. (уточнение); Информационный бюллетень Федеральной службы по тарифам №48(614), 26.12.2014 г.

2. Цены (тарифы) на электрическую энергию (мощность), поставляемую в ценовых зонах оптового рынка субъектами оптового рынка - производителями электрической энергии (мощности) по договорам, заключенным в соответствии с законодательством Российской Федерации с гарантирующими поставщиками (энергоснабжающими организациями, энергосбытовыми организациями, к числу покупателей электрической энергии (мощности) которых относятся население и (или) приравненные к нему категории потребителей), в целях обеспечения потребления электрической энергии населением и (или) приравненными к нему категориями потребителей, а также с определенными Правительством Российской Федерации субъектами оптового рынка - покупателями электрической энергии (мощности), функционирующими в отдельных частях ценовых зон оптового рынка, для которых Правительством Российской Федерации установлены особенности функционирования оптового и розничных рынков, **на 2015 год**(утверждены приказом ФСТ России от 28.11.2014 г.№2066-э).

Субъект оптового рынка электрической энергии и мощности	Наименование генерирующих объектов	I полугодие		II полугодие	
		Тарифная ставка на электрическую энергию, руб./(МВт*ч) (без НДС)	Тарифная ставка на мощность, руб./МВт в месяц (без НДС)	Тарифная ставка на электрическую энергию, руб./(МВт*ч) (без НДС)	Тарифная ставка на мощность, руб./МВт в месяц (без НДС)
ОАО «Кемеровская генерация»	Кемеровская ГРЭС	510,75	140 327,65	568,53	140 327,65
	Кемеровская ТЭЦ ТГ-2, 3, 4, 7	770,34	1 113 010,19	875,88	1 113 010,19

Справочно:Источник публикации: «Российская газета», № 297(6569), 29.12.2014 г.; Информационный бюллетень Федеральной службы по тарифам № 1(615), 16.01.2015 г.

3. Цены (тарифы) на электрическую энергию поставщиков оптового рынка электрической энергии (мощности),применяемые при введении государственного регулирования цен (тарифов) в ценовой зоне (ценовых зонах) оптового рынка электрической энергии (мощности), **на 2015 год**, руб./(МВт*ч) (без НДС) (утверждены приказом ФСТ России от 19 декабря 2014 г. №2282-э).

Наименование генерирующих объектов	2015											
	январь	февраль	март	апрель	май	июнь	июль	август	сентябрь	октябрь	ноябрь	декабрь
Кемеровская ГРЭС	520,04	520,04	520,04	485,44	512,27	520,04	679,12	660,34	529,01	485,44	512,27	520,04
Кемеровская ТЭЦ ТГ-2, 3, 4, 7	690,60	690,60	690,60	690,60	688,16	690,60	805,58	805,58	805,58	805,58	688,16	690,60

Справочно: источник публикации: «Российская газета», №3, 14.01.2015, «Российская газета», №30, 13.02.2015 (уточнение).

п. 15.б) информация о выбросах загрязняющих веществ, оказывающих негативное влияние на окружающую среду, и мероприятиях по их сокращению на следующий год:

№ п/п	Экологические показатели	Единица измерения тонны	2014 год Факт по итогам 2014 года	2015 год Наименование мероприятия по сокращению выбросов загрязняющих веществ	2015 год План/цель
1	2	3	4	5	6
I	Объем выбросов загрязняющих веществ в атмосферу:				
	1.1. оксид азота	т	465,487		618,783
	1.2. диоксид азота	т	2 865,468		3 807,899
	1.3. диоксид серы	т	6 580,885		9 678,151
	1.4. твердые вещества	т	2 259,202		3 086,587
	1.5. летучие органические вещества	т	5,524		7,286
	1.6. оксид углерода	т	188,329		1 057,313
	1.7. углероды (без летучих органических соединений)	т	-		-
	Итого*:	т	12 364,895		18 256,019

*Выбросы загрязняющих веществ ОАО «Кемеровская генерация» осуществляются в пределах разрешения на выброс вредных (загрязняющих) веществ в атмосферный воздух, мероприятий по сокращению выбросов не требуется.

п.15.в) информация об инвестиционных программах производителей электрической энергии:

Наименование организации с указанием местонахождения и реквизитов:
ОАО «Кемеровская генерация»; 650000, Российская Федерация, Кемеровская область, г. Кемерово, пр. Кузнецкий, д.30; ОГРН 1122224002284; ИНН 4205243192

Наименование инвестиционной программы, сроки начала и окончания реализации инвестиционной программы	Дата утверждения инвестиционной программы	Цели инвестиционной программы	Наименование органа исполнительной власти, утвердившего инвестиционную программу	Информация об использовании инвестиционных средств за отчетный год: Наименование мероприятия	Сведения об использовании инвестиционных средств за отчетный год (тыс. руб.)	Источник финансирования инвестиционной программы
1	2	3	4	5	6	7
Кемеровская ГРЭС ОАО «Кемеровская генерация»					40 791	
Инвестиционная программа Кузбасского филиала ООО «Сибирская генерирующая компания» и управляемых обществ на 2014 год в части С 01.01.2014 г. по 31.12.2014 г.	28.01.2014 г.	Поддержание действующего оборудования в работоспособном состоянии, улучшение технико-экономических показателей работы станции, повышения надежности работы оборудования, снижения затрат на ремонтное обслуживание.	Инвестиционная программа на 2014 год Региональной энергетической комиссии Кемеровской области не утверждалась.	Реконструкция участка паропровода на БРОУ-2 с врезкой во 2 секцию ГПП ЧВД. Реконструкция 1 секции коллектора поперечной связи 7 очереди (2 этап - реконструкция трубопроводов 1 секции ГПП)	4 461	Амортизация
				Установка непроницаемого коррозионностойкого поддона под баки серной кислоты №1, 2 ХВО-2	927	Амортизация
				Создание локальной системы оповещения (ЛСО) (ПИР)	68	Амортизация
				Строительство насосной станции сточных вод с очистных сеток береговой насосной станции	628	Амортизация
				Модернизация телефонной связи	5	Амортизация
				Оборудование бульдозеров системой off-line контроля по расходу дизельного топлива	37	Амортизация
				Реконструкция золоотвала с наращиванием 1 секции до отм. 126.0 м	0	Амортизация
				Реконструкция ГРУ- 10,5 кВ	20 395	Амортизация
				Реконструкция кабельной трассы ОРУ 110кВ	13 542	Амортизация
				Реконструкция паропроводов котла ст.№12	56	Амортизация
				Перевод ПСГ-3 на подогрев сетевой воды	75	Амортизация
				Оборудование вне смет строек	597	Амортизация
Кемеровская ТЭЦ ОАО «Кемеровская генерация»					467	
Инвестиционная программа Кузбасского филиала ООО «Сибирская генерирующая компания» и управляемых обществ на 2014 год в части поддерживающих инвестиций С 01.01.2014 г. по 31.12.2014 г.	28.01.2014 г.	Поддержание действующего оборудования в работоспособном состоянии, улучшение технико-экономических показателей работы станции, повышения надежности работы оборудования, снижения затрат на ремонтное обслуживание.	Инвестиционная программа на 2014 год Региональной энергетической комиссии Кемеровской области не утверждалась.	Создание локальной системы оповещения (ЛСО) (ПИР)	60	Амортизация
				Оборудование бульдозеров системой off-line контроля по расходу дизельного топлива	28	Амортизация
				Модернизация телефонной связи	0	Амортизация
				Расширение деятельности Кемеровской ТЭЦ в Рудничный район	0	Амортизация
				Выполнение профильтрационных мероприятий на золоотвале №2. Наращивание пьезометрической сети 1 секции	2	Амортизация
				Оборудование вне смет строек	377	Амортизация

п.15.г) информация о расходах электроэнергии на собственные и хозяйственные нужды генерирующего оборудования при выработке электрической и тепловой энергии (раздельно) с указанием наименования и типа станции за 2014 г.:

№ п/п	Наименование, реквизиты, тип электростанции	Расход электроэнергии (единица измерения - тыс. кВт·ч) на собственные нужды: на выработку электрической энергии	на выработку тепловой энергии	на хозяйственные нужды
1	2	3	4	5
1.	Кемеровская ГРЭС (теплоэлектроцентраль)	123 385	123 278	2 508
2.	Кемеровская ТЭЦ (теплоэлектроцентраль)	10 760	28 870	1 571
	Итого по ОАО «Кемеровская генерация»	134 145	152 148	4 079

п.15.д) информация об используемом топливе на электрических станциях с указанием поставщиков и характеристик топлива за 2014 год:

Наименование электростанции	Вид используемого топлива	Удельный расход условного топлива на электроэнергию, г/кВтч	Характеристика топлива (калорийность, ккал/кг)	Общий расход топлива электростанции за отчетный период, тыс. т.у.т.	Информация о поставщике топлива (наименование, место нахождения)
1	2	3	4	5	6
Кемеровская ГРЭС	газ природный	340,95	8341	2,308	Общество с ограниченной ответственностью «Газпром межрегионгаз Кемерово» (650066, Кемеровская обл., г. Кемерово, пр-кт Ленина, д. 74а)
	газ коксовый		4000	179,761	Открытое акционерное общество «КОКС» (650021, Кемеровская обл., г. Кемерово, ул. Стахановская 1-я, 6)
	мазут		-	0	-
	уголь		5276	601,437	Открытое акционерное общество «СУЭК-Кузбасс» (652507, Кемеровская обл., г. Ленинск-Кузнецкий, ул. Васильева, 1)
Кемеровская ТЭЦ	газ природный	376,85	8349	13,650	Общество с ограниченной ответственностью «Газпром межрегионгаз Кемерово» (650066, Кемеровская обл., г. Кемерово, пр. Ленина, д. 74а)
	мазут		-	0	-
	уголь		5476	142,506	Открытое акционерное общество Холдинговая компания «СДС-Уголь» (650000, Кемеровская обл., г. Кемерово, ул. Весенняя, 5)

Открытое акционерное общество «Кузнецкая ТЭЦ»

Раскрытие информации в соответствии с постановлением Правительства РФ от 21 января 2004 г. № 24 (ред. от 23.01.2015, с изм. от 16.02.2015) «Об утверждении стандартов раскрытия информаисубъектами оптового и розничных рынков электрической энергии»

п. 9.а) годовая финансовая (бухгалтерская) отчетность, а также аудиторское заключение

Годовая финансовая (бухгалтерская) отчетность, а также аудиторское заключение о бухгалтерской (финансовой) отчетности ОАО «Кузнецкая ТЭЦ» по итогам деятельности за 2014 год размещена на сайте: *http://www.e-disclosure.ru/portal/company.aspx?id=31262*.

п. 9.б) структура и объем затрат на производство и реализацию электрической энергии (электрической энергии и мощности) за 2014 год.

№ п/п	Наименование затрат	Сумма, тыс. руб.	%
1.	Материальные затраты	22 055	3,16
1.1.	- вспомогательные материалы	5 668	
1.2.	- энергия на хоз. и произв. нужды	0	
1.3.	- услуги производственного характера	16 387	
2.	Топливо	289 460	41,46
3.	Покупная электроэнергия и мощность	165 439	23,70
4.	Затраты на оплату труда	48 330	6,92
5.	Амортизация основных средств	40 924	5,86
6.	Ремонтный фонд	31 700	4,54
7.	Налоги и платежи (с ЕСН)	35 048	5,02
8.	Системные услуги	16 590	2,38
8.1.	- расходы на услуги СО-ЦДУ	11 676	
8.2.	- коммерческие расходы	4 914	
9.	Прочие затраты	48 579	6,96
9.1.	*- плата за аренду имущества,*	*4 452*	
9.2.	- расходы на безопасность	4 757	
9.3.	- иные прочие расходы	39 370	
	Затраты на производство и продажу электрической энергии (электрической энергии и мощности) (себестоимость), всего	698 125	100,00

п. 9 в) метод доходности инвестированного капитала при государственном регулировании тарифов в отношении производителей электрической энергии не применяется.

п. 15.а) информация о тарифах на поставку электрической энергии с указанием решения уполномоченного федерального органа исполнительной власти и (или) органа исполнительной власти субъекта Российской Федерации об установлении тарифов и источника официального опубликования такого решения

1. Цены на электрическую энергию и мощность, производимые с использованием генерирующих объектов, поставляющих мощность в вынужденном режиме **на 2015 год** (утверждены приказом ФСТ России от 28.11. 2014 г. №2065-э).

Субъект оптового рынка электрической энергии и мощности	Наименование генерирующих объектов	Блок /ТГ	I полугодие		II полугодие	
			Цена на электрическую энергию, руб./(МВт*ч) (без НДС)	Цена на мощность, руб./МВт в месяц (без НДС)	Цена на электрическую энергию, руб./(МВт*ч) (без НДС)	Цена на мощность, руб./МВт в месяц (без НДС)
ОАО «Кузнецкая ТЭЦ»	Кузнецкая ТЭЦ	3, 4, 6, 9, 11, 12, 13	639,59	291 997,25	639,59	291 997,25

Справочно: Источники публикации:«Российская газета», № 290, 19.12.2014 г.; «Российская газета», № 30, 13.02.2015 г. (уточнение); Информационный бюллетень Федеральной службы по тарифам № 48(614), 26.12.2014 г.

2. Цены (тарифы) на электрическую энергию (мощность), поставляемую в ценовых зонах оптового рынка субъектами оптового рынка - производителями электрической энергии (мощности) по договорам, заключенным в соответствии с законодательством Российской Федерации с гарантирующими поставщиками (энергоснабжающими организациями, энергосбытовыми организациями, к числу покупателей электрической энергии (мощности) которых относятся население и (или) приравненные к нему категории потребителей), в целях обеспечения потребления электрической энергии населением и (или) приравненными к нему категориями потребителей, а также с определенными Правительством Российской Федерации субъектами оптового рынка - покупателями электрической энергии (мощности), функционирующими в отдельных частях ценовых зон оптового рынка, для которых Правительством Российской Федерации установлены особенности функционирования оптового и розничных рынков, **на 2015 год** (утверждены приказом ФСТ России от 28.11.2014 г. № 2066-э).

Субъект оптового рынка электрической энергии и мощности	Наименование генерирующих объектов	I полугодие		II полугодие	
		Тарифная ставка на электрическую энергию. руб./(МВт*ч) (без НДС)	Тарифная ставка на мощность, руб./МВт в месяц (без НДС)	Тарифная ставка на электрическую энергию, руб./(МВт*ч) (без НДС)	Тарифная ставка на мощность, руб./МВт в месяц (без НДС)
ОАО «Кузнецкая ТЭЦ»	Кузнецкая ТЭЦ ТГ-3, 4, 6, 9, 11, 12, 13	639,59	291 997,25	639,59	291 997,25

Справочно:Источник публикации: «Российская газета», № 297(6569), 29.12.2014 г.; Информационный бюллетень Федеральной службы по тарифам № 1(615), 16.01.2015 г.

3. Цены (тарифы) на электрическую энергию поставщиков оптового рынка электрической энергии (мощности),применяемые при введении государственного регулирования цен (тарифов) в ценовой зоне (ценовых зонах) оптового рынка электрической энергии (мощности), **на 2015 год**, руб./(МВт*ч) (без НДС)(утверждены приказом ФСТ России от 19 декабря 2014 г. № 2282-э).

Наименование генерирующих объектов	2015											
	январь	февраль	март	апрель	май	июнь	июль	август	сентябрь	октябрь	ноябрь	декабрь
Кузнецкая ТЭЦ	654,63	654,63	654,63	588,60	649,81	654,63	667,69	667,69	667,69	588,60	649,81	654,63

Справочно: Источник публикации: «Российская газета», № 3, 14.01.2015 г.; «Российская газета», № 30, 13.02.2015 г. (уточнение).

п. 15.б) информация о выбросах загрязняющих веществ, оказывающих негативное влияние на окружающую среду, и мероприятиях по их сокращению на следующий год:

№ п/п	Экологические показатели	Единица измерения - тонны	2014 год Факт по итогам 2014 года	2015 год Наименование мероприятия по сокращению выбросов загрязняющих веществ	2015 год План/цель
1	2	3	4	5	6
I	Объем выбросов загрязняющих веществ в атмосферу:				
	1.1. оксид азота	т	355,389	Сокращение выбросов окислов азота в атмосферный воздух	346,0
	1.2. диоксид азота	т	2187,008	Реконструкция котлов 5 очереди № 15,16: - замена горелок на малотоксичные; - монтаж дымососов рециркуляции дымовых газов на котле ст. № 16.	2140,0
	1.3. диоксид серы	т	3628,178		3700,0
	1.4. твердые вещества	т	1467,304		1845.879
	1.5. летучие органические вещества	т	0,634		0,560
	1.6. оксид углерода	т	117,866		180,0
	1.7. углероды (без летучих органических соединений)	т	0		0
	Итого:	т	7756,379		8212,060

п.15.в) информация об инвестиционных программах производителей электрической энергии:

Наименование организации с указанием местонахождения и реквизитов:
ОАО «Кузнецкая ТЭЦ»; 650000, Российская Федерация, Кемеровская область, г. Кемерово, пр. Кузнецкий, д.30; ОГРН 1122224002295; ИНН 4205243178

Наименование инвестиционной программы, сроки начала и окончания реализации инвестиционной программы	Дата утверждения инвестиционной программы	Цели инвестиционной программы	Наименование органа исполнительной власти, утвердившего инвестиционную программу	Информация об использовании инвестиционных средств за отчетный год: Наименование мероприятия	Сведения об использовании инвестиционных средств за отчетный год (тыс. руб.)	Источник финансирования инвестиционной программы
1	2	3	4	5	6	7
Инвестиционная программа Кузбасского филиала ООО «Сибирская генерирующая компания» и управляемых обществ на 2014 год в части поддерживающих инвестиций С 01.01.2014 г. по 31.12.2014 г.	28.01.2014 г.	Поддержание действующего оборудования в работоспособном состоянии, улучшение технико-экономических показателей работы станции, повышения надежности работы оборудования, снижения затрат на ремонтное обслуживание.	Инвестиционная программа на 2014 год Региональной энергетической комиссии Кемеровской области не утверждалась.	1. Наращивание дамбы золошлакоотвала №2.	0	амортизация
				2. Установка водоводяного теплообменника.	0	амортизация
				3. Оборудование, не требующее монтажа.	0	амортизация

п.15.г) информация о расходах электроэнергии на собственные и хозяйственные нужды генерирующего оборудования при выработке электрической и тепловой энергии (раздельно) с указанием наименования и типа станции за 2014 г.:

№ п/п	Наименование, реквизиты, тип электростанции	Расход электроэнергии (единица измерения - тыс. кВт·ч) на собственные нужды: на выработку электрической энергии	на выработку тепловой энергии	на хозяйственные нужды
1	2	3	4	5
1.	Кузнецкая ТЭЦ (теплоэлектроцентраль)	44 104	114 041	2 519

п.15.д) информация об используемом топливе на электрических станциях с указанием поставщиков и характеристик топлива за 2014 год:

Наименование электростанции	Вид используемого топлива	Удельный расход условного топлива на электроэнергию, г/кВтч	Характеристика топлива (калорийность, ккал/кг)	Общий расход топлива электростанции за отчетный период, тыс. т.у.т.	Информация о поставщике топлива (наименование, место нахождения)
1	2	3	4	5	6
Кузнецкая ТЭЦ	газ природный	343,39		0,000	Общество с ограниченной ответственностью «Газпром межрегионгаз Кемерово» (650066, Кемеровская обл., г. Кемерово, пр. Ленина, д. 74а)
	мазут		9872	1,018	Закрытое акционерное общество «Черниговский НПЗ» (650537, Кемеровская обл., Кемеровский р-н, д. Новая Балахонка, ул. Нефтяников, 1); Общество с ограниченной ответственностью «ОЙЛСТОН РУС» (Кемеровская обл., г. Новокузнецк., Пионерский пр., дом 58, помещение 133)
	уголь		5113	519,532	Открытое акционерное общество «СУЭК-Кузбасс» (652507, Кемеровская обл., г. Ленинск-Кузнецкий, ул. Васильева, 1)

Кузбасское Открытое акционерное общество энергетики и электрификации
Раскрытие информации в соответствии с постановлением Правительства РФ от 21 января 2004 г. № 24 (ред. от 23.01.2015, с изм. от 16.02.2015) «Об утверждении стандартов раскрытия информации субъектами оптового и розничных рынков электрической энергии»

п. 9.а) годовая финансовая (бухгалтерская) отчетность, а также аудиторское заключение

Годовая финансовая (бухгалтерская) отчетность, а также аудиторское заключение о бухгалтерской (финансовой) отчетности ОАО «Кузбассэнерго» по итогам деятельности за 2014 год размещена на сайтах: ***http://www.e-disclosure.ru/portal/company.aspx?id=831***; ***http://www.sibgenco.ru/companies/oao-kuzbassenergo/raskrytie-informatsii/***.

п. 9.б) структура и объем затрат на производство и реализацию электрической энергии (электрической энергии и мощности) за 2014 год.

№ п/п	Наименование затрат	Сумма, тыс. руб.	%
1.	Материальные затраты	224 251	1,65
1.1.	- вспомогательные материалы	119 631	
1.2.	- энергия на хоз. и произв. нужды	7 488	
1.3.	- услуги производственного характера	97 132	
2.	Топливо	7 735 472	56,79
3.	Покупная электроэнергия и мощность	1 413 563	10,38
4.	Затраты на оплату труда	453 707	3,33
5.	Амортизация основных средств	1 345 990	9,88
6.	Ремонтный фонд	1 076 518	7,90
7.	Налоги и платежи (с ЕСН)	551 443	4,05
8.	Системные услуги	299 015	2,20
8.1.	- расходы на услуги СО-ЦДУ	280 183	
8.2.	- коммерческие расходы	18 832	
9.	Прочие затраты	522 095	3,83
9.1.	- плата за аренду имущества,	33 756	
9.2.	- расходы на безопасность	50 486	
9.3.	- иные прочие расходы	437 853	
	Затраты на производство и продажу электрической энергии (электрической энергии и мощности) (себестоимость), всего	13 622 054	100,00

п. 9 в) метод доходности инвестированного капитала при государственном регулировании тарифов в отношении производителей электрической энергии не применяется.

п. 15.а) информация о тарифах на поставку электрической энергии с указанием решения уполномоченного федерального органа исполнительной власти и (или) органа исполнительной власти субъекта Российской Федерации об установлении тарифов и источника официального опубликования такого решения

1. Цены (тарифы) на электрическую энергию (мощность), поставляемую в ценовых зонах оптового рынка субъектами оптового рынка - производителями электрической энергии (мощности) по договорам, заключенным в соответствии с законодательством Российской Федерации с гарантирующими поставщиками (энергоснабжающими организациями, энергосбытовыми организациями, к числу покупателей электрической энергии (мощности) которых относятся население и (или) приравненные к нему категории потребителей), в целях обеспечения потребления электрической энергии населением и (или) приравненными к нему категориями потребителей, а также с определенными Правительством Российской Федерации субъектами оптового рынка - покупателями электрической энергии (мощности), функционирующими в отдельных частях ценовых зон оптового рынка, для которых Правительством Российской Федерации установлены особенности функционирования оптового и розничных рынков, **на 2015 год** (утверждены приказом ФСТ России от 28.11.2014 г.№ 2066-э).

№ п/п	Субъект оптового рынка электрической энергии и мощности	Наименование генерирующих объектов	I полугодие		II полугодие	
			Тарифная ставка на электрическую энергию, руб./(МВт*ч) (без НДС)	Тарифная ставка на мощность, руб./МВт. в месяц (без НДС)	Тарифная ставка на электрическую энергию, руб./(МВт*ч) (без НДС)	Тарифная ставка на мощность, руб./МВт. в месяц (без НДС)
1	ОАО «Кузбассэнерго»	Беловская ГРЭС	539,95	125 630,19	544,27	126 348,76
		Беловская ГРЭС ТГ-4 ДПМ	612,74	x	612,74	x
		ГТЭС Новокузнецкая ТГ-14 ДПМ	1 728,18	x	1 728,18	x
		ГТЭС Новокузнецкая ТГ-15 ДПМ	1 728,12	x	1 728,12	x
		Томь-Усинская ГРЭС	534,61	129 235,96	534,61	129 235,96
		Томь-Усинская ГРЭС ТГ-4 ДПМ	728,73	x	728,73	x
		Томь-Усинская ГРЭС ТГ-5 ДПМ	728,37	x	728,37	x

Справочно: Источник публикации: «Российская газета», № 297(6569), 29.12.2014 г.

2. Цены (тарифы) на электрическую энергию поставщиков оптового рынка электрической энергии (мощности),применяемые при введении государственного регулирования цен (тарифов) в ценовой зоне (ценовых зонах) оптового рынка электрической энергии (мощности),**на 2015 год**, руб./(МВт*ч) (без НДС) (утверждены приказом ФСТ России от 19 декабря 2014 г. № 2282-э).

Наименование генерирующих объектов	2015											
	январь	февраль	март	апрель	май	июнь	июль	август	сентябрь	октябрь	ноябрь	декабрь
Томь-Усинская ГРЭС	636,11	613,69	625,71	636,11	636,11	636,11*	651,21	613,69	625,71	649,38	640,89	636, 11
Томь-Усинская ГРЭС (ТГ- 5) ДПМ	864,84	864,84	864,84	864,84	864,84	864,84	904,20	896,81	876,96	870,63	865,44	864,84
Томь-Усинская ГРЭС (ТГ- 4) ДПМ	864,84	864,84	864,84	864,84	864,84	864,84	864,84	864,84	876,96	870,63	865,44	864,84
Беловская ГРЭС	517,30	517,30	509,44	517,30	517,30	517,30	564,96	554,02	509,44	525,63	542,36	517,30
Беловская ГРЭС (ТГ-4) ДПМ	757,28	757,28	757,28	757,28	757,28	757,28	799,85	798,50	793,76	771,70	765,82	757,28
Беловская ГРЭС (ТГ-6) ДПМ	757,28	757,28	757,28	757,28	757,28	757,28	757,28	757,28	793,76	771,70	765,82	757,28
ГТЭС Новокузнецкая (ТГ-15) ДПМ	1 509,31	1 509,75	1 509,82	1 509,82	1 509,82	1 509,82	1 509,31	1 509,75	1 510,84	1 509,82	1 510,12	1 509,82
ГТЭС Новокузнецкая (ТГ-14) ДПМ	1 510,22	1 510,22	1 510,22	1 510,22	1 510,22	1 510,22	1 510,96	1 510,22	1 510,22	1 510,22	1 510,22	1 510,22

Справочно: Источник публикации: «Российская газета», № 3, 14.01.2015. «Российская газета», № 30, 13.02.2015 (уточнение).

п. 15.б) информация о выбросах загрязняющих веществ, оказывающих негативное влияние на окружающую среду, и мероприятиях по их сокращению на следующий год:

№ п/п	Экологические показатели	Единица измерения - тонны	2014 год	2015 год	
			Факт по итогам 2014 года	Наименование мероприятия по сокращению выбросов загрязняющих веществ	План/цель
1	2	3	4	5	6
1	Объем выбросов загрязняющих веществ в атмосферу:				
	1.1. оксид азота	т	2 757,423		3 484,851
	1.2. диоксид азота	т	16 965,108		21 445,341
	1.3. диоксид серы	т	25 452,003		41 899,595
	1.4. твердые вещества	т	19 388,359		45 006,947
	1.5. летучие органические вещества	т	4,653		5,745
	1.6. оксид углерода	т	245,179		250,034
	1.7. углероды (без летучих органических соединений)	т	0		0
	Итого*:	т	64 812,725		112 092,513

* Выбросы загрязняющих веществ ОАО «Кузбассэнерго» осуществляются в пределах разрешения на выброс вредных (загрязняющих) веществ в атмосферный воздух, мероприятий по сокращению выбросов не требуется.

п.15.в) информация об инвестиционных программах производителей электрической энергии:

Наименование организации с указанием местонахождения и реквизитов:
ОАО «Кузбассэнерго»;650000, Российская Федерация, Кемеровская область, г. Кемерово, проспект Кузнецкий, д.30; ОГРН 1024200678260; ИНН 4200000333

Наименование инвестиционной программы, сроки начала и окончания реализации инвестиционной программы	Дата утверждения инвестиционной программы	Цели инвестиционной программы	Наименование органа исполнительной власти, утвердившего инвестиционную программу	Информация об использовании инвестиционных средств за отчетный год		
				Наименование мероприятия	Сведения об использовании инвестиционных средств за отчетный год (тыс. руб.)	Источник финансирования инвестиционной программы
1	2	3	4	5	6	7
Беловская ГРЭСОАО «Кузбассэнерго»:						
Инвестиционная программа Кузбасского филиала ООО «Сибирская генерирующая компания» и управляемых обществ на 2014 год в части поддерживающих инвестиций С 01.01.2014 г. по 31.12.2014 г.	28.01.2014 г.	Поддержание действующего оборудования в работоспособном состоянии, улучшение технико-экономических показателей работы станции, повышения надежности работы оборудования, снижения затрат на ремонтное обслуживание	Инвестиционная программа на 2014 год Региональной энергетической комиссии Кемеровской области не утверждалась	Выполнение работ по берегоукреплению (канал + водохранилище)	5 287	амортизация
				Оборудование переезда через ж.-д. пути	3 245	амортизация
				Замена существующих труб Вентури на трубы Вентури с каменным литьем	1 680	амортизация
				Модернизация телефонной связи	5 818	амортизация
				Интеграция весового хозяйства в SAP	590	амортизация
				Замена трансформаторов напряжения 500 кВ на трансформаторы напряжения с классом точности 0,5 (ПИР)	1 136	амортизация
				Установка аспирационных установок на ленточных конвейерах	328	амортизация
				Приведение ленточных конвейеров в соответствие с Правилами технической эксплуатации станций и сетей РФ СО 153-34.20.501-2003	1 545	амортизация
				Реконструкция пластинчатых маслоохладителей	785	амортизация
				Локальная система оповещения	1 092	амортизация
				Реконструкция узлов учета тепловой энергии	242	амортизация
				Строительство дополнительного комплекса объектов для производства алюмосиликатной микросферы на БГРЭС	204	амортизация
				Монтаж оборудования СКУД	251	амортизация
				Оборудование вне смет строек	2 927	амортизация
				Оборудование бульдозеров системой off-line контроля по расходу дизельного топлива	39	амортизация
				Приобретение ПО (НМА)	3	амортизация
Томь-Усинская ГРЭС ОАО «Кузбассэнерго»:						
Инвестиционная программа Кузбасского филиала ООО «Сибирская генерирующая компания» и управляемых обществ на 2014 год в части поддерживающих инвестиций С 01.01.2014 г. по 31.12.2014 г.	28.01.2014 г.	Поддержание действующего оборудования в работоспособном состоянии, улучшение технико-экономических показателей работы станции, повышения надежности работы оборудования, снижения затрат на ремонтное обслуживание	Инвестиционная программа на 2014 год Региональной энергетической комиссии Кемеровской области не утверждалась	Реконструкция котла ст. №14Б с переводом на твердое шлакоудаление и увеличением паропроизводительности	28 410	амортизация
				Устройство разводящих золошлакопроводов	55 420	амортизация
				Оснащение аспирационными установками участков топливоподачи	612	амортизация
				Оборудование ОРУ 220кВ (ЛЭП Евразовская-1, ЛЭП Евразовская-2, ЛЭП Еланская -2) (ПИР) разъединителями с электроприводом	872	амортизация
				Создание ЛСО (локальной системы оповещения) в районах размещения ГТС	210	амортизация
				Мероприятия по снижению шума от ТУГРЭС	6 214	амортизация
				Оборудование бульдозеров системой off-line контроля по расходу дизельного топлива	94	амортизация
				Модернизация телефонной связи	865	амортизация
				Монтаж паропровода 90 ата и питательного паропровода к коллекторам поперечной связи ТА №4,5	3 415	амортизация
				Проект реконструкции транспортной схемы угольного склада с реконструкцией ленточного конвеера № 17 для обеспечения качественной подготовки угольной смеси	1 971	амортизация
				Замена вагонных весов на комбинированные вагонные весы с установкой систем фикции номеров вагонов	5 800	амортизация
				Оборудование вне смет строек	4270	амортизация

п.15.г) информация о расходах электроэнергии на собственные и хозяйственные нужды генерирующего оборудования при выработке электрической и тепловой энергии (раздельно) с указанием наименования и типа станции за 2014 г.:

№ п/п	Наименование, реквизиты, тип электростанции	Расход электроэнергии (единица измерения - тыс. кВт·ч)		
		на собственные нужды		на хозяйственные нужды
		на выработку электрической энергии	на выработку тепловой энергии	
1	2	3	4	5
1.	Беловская ГРЭС (конденсационная)	399 996	12 896	11 378
2.	Томь - Усинская ГРЭС (конденсационная)	571 208	15 486	3 050
3.	ГТЭС Новокузнецкая (газотурбинная)	1 453	-	-
	Итого по ОАО «Кузбассэнерго»:	972 657	28 382	14 428

п.15.д) информация об используемом топливе на электрических станциях с указанием поставщиков и характеристик топлива за 2014 год:

Наименование электростанции	Вид используемого топлива	Удельный расход условного топлива на электроэнергию, г/кВтч	Характеристика топлива (калорийность, ккал/кг)	Общий расход топлива электростанции за отчетный период, тыс. т.у.т.	Информация о поставщике топлива (наименование, место нахождения)
1	2	3	4	5	6
Томь-Усинская ГРЭС	мазут	392,3	9220	8,536	Закрытое акционерное общество «Черниговский НПЗ» (650537, Кемеровская обл., Кемеровский р-н, д. Новая Балахонка, ул. Нефтяников, 1); Общество с ограниченной ответственностью «Партнер» (652471, Кемеровская обл., г. Анжеро-Судженск, ул. Деповская, д. 1); Открытое акционерное общество «Нефтяная компания «Роснефть» (г. Москва, Софийская наб., 26/1);Общество с ограниченной ответственностью «ОЙЛСТОН РУС» (Кемеровская обл., г. Новокузнецк., Пионерский пр., дом 58, помещение 133)
	уголь		5034	2293,130	Открытое акционерное общество «СУЭК-Кузбасс» (652507, Кемеровская обл., г. Ленинск-Кузнецкий, ул. Васильева, 1)
Беловская ГРЭС	мазут	355,29	9440	6,203	Закрытое акционерное общество «Черниговский НПЗ» (650537, Кемеровская обл., Кемеровский р-н, д. Новая Балахонка, ул. Нефтяников, 1); Общество с ограниченной ответственностью «Партнер» (652471, Кемеровская обл., г. Анжеро-Судженск, ул. Деповская, д. 1); Открытое акционерное общество «Нефтяная компания «Роснефть» (г. Москва, Софийская наб., 26/1); Общество с ограниченной ответственностью «ОЙЛСТОН РУС» (Кемеровская обл., г. Новокузнецк., Пионерский пр., дом 58, помещение 133)
	уголь		4987	1915,079	Открытое акционерное общество «СУЭК-Кузбасс» (652507, Кемеровская обл., г. Ленинск-Кузнецкий, ул. Васильева, 1)
ГТЭС Новокузнецкая	газ природный	436,62	8321	14,795	Общество с ограниченной ответственностью «Газпром межрегионгаз Кемерово» (650066, Кемеровская обл., г. Кемерово, пр. Ленина, д. 74а)

ОАО «Кузбассэнергосбыт» сообщает о раскрытии информации

В соответствии с п. 20 ж. Стандартов раскрытия информации субъектами оптового и розничных рынков электрической энергии, утвержденных постановлением Правительства РФ №24 от 21.01.2004, на официальном сайте кузбассэнергосбыт.рф в разделе «Раскрытие информации» – «Информация, подлежащая раскрытию ОАО «Кузбассэнергосбыт» как гарантирующим поставщиком» размещена инвестиционная программа за 2014 год.

В соответствии с п. 9 б. Стандартов раскрытия информации субъектами оптового и розничных рынков электрической энергии, утвержденных постановлением Правительства РФ №24 от 21.01.2004, в разделе «Раскрытие информации» – «Информация, подлежащая раскрытию ОАО «Кузбассэнергосбыт» как субъектом рынков электрической энергии» - «Структура и объем затрат на реализацию услуг» размещена информация по структуре затрат на производство и реализацию товаров (работ, услуг) за 2014 год.

МЕЧЕЛ Кузбассэнергосбыт

ОАО «Кузбассэнергосбыт»
650036, Российская Федерация
г. Кемерово, пр. Ленина, 90/4
тел.: (384-2) 45-33-09, 35-00-24
e-mail: KESadm@mechel.com
кузбассэнергосбыт.рф

ИНФОРМАЦИОННОЕ СООБЩЕНИЕ

Государственное предприятие Кемеровской области «Фонд имущества Кемеровской области» (далее – «Кузбассфонд») на основании решений КУГИ Кемеровской обл. от 12.03.2015г. №14-2/1139, от 18.05.2015г. № 14-2/1865, № 14-2/1866, № 14-2/1867 проводит открытый по составу участников и по форме подачи предложений аукцион по продаже имущества Кемеровской области:

Лот №1. Недвижимое имущество, расположенное по адресу: Кемеровская обл., г.Кемерово, ул.Космическая, 2, в следующем составе: 1) Земельный участок пл. 11682 кв.м, кадастровый №42:24:0101038:5222, категория земель: земли населенных пунктов, разрешенное использование: комплекс зданий «Кемеровский КЭЧ Сибирского военного округа»; 2) Столярная мастерская пл. 263,4 кв.м; 3) Здание гаража пл. 104,4 кв.м; 4) Проходная, пл. 95,3 кв.м; 5) Здание гаража пл. 399,6 кв.м; 6) Склад пл. 516,7 кв.м; 7) Контора КЭЧ пл. 495,9 кв.м; 8) Металлический склад пл. 276,8 кв.м; 9) Столярная мастерская пл. 336,7 кв.м. Имущество продается одним лотом. Начальная цена - 23500000 (двадцать три миллиона пятьсот тысяч) руб. Сумма задатка - 2350000 руб. Шаг аукциона – 70000 руб.

Лот №2. Нежилое здание пл. 1000,3 кв.м, 3-этажное, гараж пл. 150,1 кв.м и земельный участок пл. 1685 кв.м, кадастровый №42:24:0101002:1101, категория: земли населенных пунктов, по адресу: Кемеровская область, г. Кемерово, ул. Володарского, д.16. Начальная цена - 41800000 (сорок один миллион восемьсот тысяч) руб. Сумма задатка - 4180000 руб. Шаг аукциона – 90000 руб.

Лот №3. Нежилое помещение пл. 569,7 кв.м, этаж 1, по адресу: Кемеровская область, Тяжинский район, пгт Тяжинский, ул. Коммунистическая, д. 3а. Начальная цена - 647000 руб. Сумма задатка - 64700 руб. Шаг аукциона – 10000 руб.

Лот №4. Нежилое помещение пл. 59,2 кв.м (на 1-м этаже трехэтажного здания), по адресу: г. Ленинск-Кузнецкий, п.Никитинский, пр. Шахтеров, 50а. Начальная цена – 300000 руб. Сумма задатка – 30000 руб. Шаг аукциона – 10000 руб.

Задаток перечисляется на р/с 40703810326000010060 в Отделении №8615 Сбербанка России г.Кемерово, БИК 043207612, ИНН 4205231091, КПП 420501001, к/с 30101810200000000612, получатель: «Кузбассфонд» и должен поступить не позднее 23.06.2015г. К участию в аукционе допускаются физические и юридические лица, отвечающие признакам покупателя в соответствии с ФЗ «О приватизации государственного и муниципального имущества», своевременно подавшие заявку, надлежаще оформленные документы в соответствии с приведенным ниже перечнем и обеспечившие поступление задатка на счет «Кузбассфонда». Цена зданий - без НДС.

Документы, представляемые для участия в аукционе:

а) заявка установленной формы (2 экз.); б) опись документов (2 экз.); в) для юридических лиц дополнительно: заверенные копии учредительных документов, документ, подтверждающий полномочия руководителя, документ, содержащий сведения о доле РФ, субъекта РФ, муниципалитета в уставном капитале юр. лица; г) для физических лиц: документ, удостоверяющий личность (или копия). Аукцион проводится в порядке, предусмотренном ФЗ «О приватизации государственного и муниципального имущества». Прием документов для участия в аукционе осуществляется по адресу проведения аукциона: г. Кемерово, пр. Ленина, 90/2, 3-й этаж, с даты опубликования информационного сообщения до 12.00 23.06.2015г. Форма заявки, иная информация об имуществе, условия договора о задатке, купли - продажи размещены на сайте: www.kuzbassfond.ru, www.torgi.gov.ru. Дата определения участников аукциона: 23.06.2015г. 17.30 по адресу проведения аукциона. Вручение билетов участникам аукциона: в день подведения итогов аукциона с 10.30 до 10.55. **Подведение итогов аукциона состоится: 08.07.2015г. в 11.00.** Победителем аукциона признается участник, предложивший в ходе аукциона наибольшую цену за имущество. Протокол о результатах аукциона подписывается в двух экземплярах в день проведения аукциона и является документом, удостоверяющим право победителя на заключение договора купли - продажи не ранее 10 рабочих дней и не позднее 15 рабочих дней со дня подведения итогов аукциона. Условия и сроки платежа: в течение десяти рабочих дней с момента подписания договора на счет продавца. Победитель аукциона возмещает расходы за осуществление действий по организации и проведению продажи имущества сверх цены продажи имущества денежные средства в размере (с НДС): 2% (лот №1), 1% (лот №2), 3% (лоты №3, 4) от определенной по результатам аукциона цены продажи. Продавец вправе отказаться от проведения аукциона не позднее чем за пять дней до даты его проведения. Контактные телефоны: (3842) 35-85-75, 35-83-17. www.kuzbassfond.ru., www.ako.ru, www.torgi.gov.ru.

ОАО «СУЭК-КУЗБАСС» реализует здание районной котельной и трубы дымовой районной котельной в г.Ленинск-Кузнецкий, пр. Кирова, 99. Реализация осуществляется с условием обязательного демонтажа дымовой трубы и выноса теплотрассы и теплового узла из помещения котельной за счет покупателя. Заявки принимаются до 11 июня 2015 г. по адресу: assets@suek.ru. 8(384 56) 3-18-07.

ПРИЕМ РЕКЛАМЫ, ЧАСТНЫХ ОБЪЯВЛЕНИЙ В ГАЗЕТУ «КУЗБАСС».
Тел./факс: 35-40-25, 35-38-14, 35-36-75, 35-38-04, 35-38-31

ИЗВЕЩЕНИЕ О ПРОВЕДЕНИИ СОБРАНИЯ О СОГЛАСОВАНИИ МЕСТОПОЛОЖЕНИЯ ГРАНИЦЫ ЗЕМЕЛЬНОГО УЧАСТКА

Кадастровым инженером Богатыревой Евгенией Викторовной, № квалификационного аттестата 42-11-131, почтовый адрес: 654080, Россия, Кемеровская обл., г. Новокузнецк, ул. Кирова, 97, а/я 230, электронная почта BogatyrevaEV42@mail.ru, тел.: (83843) 600270, 89069790605, в отношении земельного участка, образуемого из земель, находящихся в государственной или муниципальной собственности, выполняются кадастровые работы по образованию земельного участка под размещение объектов ОАО «Газпром» «КС Проскоково», расположенного: Кемеровская область, Юргинский муниципальный район, Проскоковское сельское поселение, 5,5 км юго-западнее с. Проскоково, в кадастровом квартале 42:17:0101044.

Заказчиком работ является ОАО «Газпром», адрес: 117997, город Москва, ул. Наметкина, д.16, 89131221258.

Собрание заинтересованных лиц по поводу согласования местоположения границы состоится 29.06.2015г. в 11 часов (время местное) в здании администрации Проскоковского сельского поселения по адресу: Кемеровская обл., Юргинский р-н, с.Проскоково, ул.Школьная, д.8.

Возражения по проекту межевого плана и требования о проведении согласования местоположения границ земельных участков на местности принимаются с 28.05.2015г. по 26.06.2015г. по адресу: Кемеровская обл., г. Новокузнецк, ул. Франкфурта, 14, или направлять по почтовому адресу: 654080, Кемеровская обл., г. Новокузнецк, ул. Кирова, 97, а/я 230.

Смежные земельные участки, расположенные в границах кадастрового квартала 42:17:0101044, с правообладателями которых требуется согласовать местоположение границы: земельный участок с кадастровым номером: 42:17:0101044:4, иные заинтересованные физические и юридические лица, согласование с которыми требуется в соответствии со ст. 39 №221-ФЗ от 24.07.2007г. «О государственном кадастре недвижимости».

При проведении согласования местоположения границ при себе необходимо иметь документ, удостоверяющий личность, документы о правах на земельный участок, доверенность или акт уполномоченного на то государственного органа или органа местного самоуправления (для представителей заинтересованных лиц).

Коллектив Государственной жилищной инспекции Кемеровской области выражает глубокое соболезнование заместителю начальника инспекции Полтавской Наталье Юрьевне в связи со смертью отца

КУЗЬМИНА Юрия Геннадьевича.

Открытое акционерное общество «Ново-Кемеровская ТЭЦ»
Раскрытие информации в соответствии с постановлением Правительства РФ от 21 января 2004 г. № 24 (ред. от 23.01.2015, с изм. от 16.02.2015) «Об утверждении стандартов раскрытия информации субъектами оптового и розничных рынков электрической энергии»

п. 9.а) годовая финансовая (бухгалтерская) отчетность, а также аудиторское заключение

Годовая финансовая (бухгалтерская) отчетность, а также аудиторское заключение о бухгалтерской (финансовой) отчетности ОАО «Ново-Кемеровская ТЭЦ» по итогам деятельности за 2014 год размещена на сайте: ***http://www.e-disclosure.ru/portal/company.aspx?id=31260***.

п. 9.б) структура и объем затрат на производство и реализацию электрической энергии (электрической энергии и мощности) за 2014 год.

№ п/п	Наименование затрат	Сумма, тыс. руб.	%
1.	Материальные затраты	94 998	5,03
1.1.	- вспомогательные материалы	33 390	
1.2.	- энергия на хоз. и произв. нужды	0	
1.3.	- услуги производственного характера	61608	
2.	Топливо	925 217	49,02
3.	Покупная электроэнергия и мощность	282 394	14,96
4.	Затраты на оплату труда	106 339	5,63
5.	Амортизация основных средств	94 024	4,98
6.	Ремонтный фонд	134 688	7,14
7.	Налоги и платежи (с ЕСН)	95 648	5,07
8.	Системные услуги	67 601	3,58
8.1.	- расходы на услуги СО-ЦДУ	61 097	
8.2.	- коммерческие расходы	6 504	
9.	Прочие затраты	86 654	4,59
9.1.	*- плата за аренду имущества,*	*6 206*	
9.2.	- расходы на безопасность	4 561	
9.3.	- иные прочие расходы	75 887	
	Затраты на производство и продажу электрической энергии (электрической энергии и мощности) (себестоимость), всего	1 887 563	100,00

п. 9 в) метод доходности инвестированного капитала при государственном регулировании тарифов в отношении производителей электрической энергии не применяется.

п. 15.а) информация о тарифах на поставку электрической энергии с указанием решения уполномоченного федерального органа исполнительной власти и (или) органа исполнительной власти субъекта Российской Федерации об установлении тарифов и источника официального опубликования такого решения

1. Цены на электрическую энергию и мощность, производимые с использованием генерирующих объектов, поставляющих мощность в вынужденном режиме **на 2015 год** (утверждены приказом ФСТ России от 28.11. 2014 г. № 2065-э).

Субъект оптового рынка электрической энергии и мощности	Наименование генерирующих объектов	Блок /ТГ	I полугодие		II полугодие	
			Цена на электрическую энергию, руб./(МВт*ч) (без НДС)	Цена на мощность, руб./МВт в месяц (без НДС)	Цена на электрическую энергию, руб./(МВт*ч) (без НДС)	Цена на мощность, руб./МВт в месяц (без НДС)
ОАО «Ново-Кемеровская ТЭЦ»	Ново-Кемеровская ТЭЦ	7, 9, 10, 11, 12, 13, 14	751,22	303 741,25	751,22	303 741,25

Справочно: Источники публикации:«Российская газета», № 290, 19.12.2014 г.; «Российская газета», № 30, 13.02.2015 г. (уточнение); Информационный бюллетень Федеральной службы по тарифам № 48(614), 26.12.2014 г.

2. Цены (тарифы) на электрическую энергию (мощность), поставляемую в ценовых зонах оптового рынка субъектами оптового рынка - производителями электрической энергии (мощности) по договорам, заключенным в соответствии с законодательством Российской Федерации с гарантирующими поставщиками (энергоснабжающими организациями, энергосбытовыми организациями, к числу покупателей электрической энергии (мощности) которых относятся население и (или) приравненные к нему категории потребителей), в целях обеспечения потребления электрической энергии населением и (или) приравненными к нему категориями потребителей, а также с определенными Правительством Российской Федерации субъектами оптового рынка - покупателями электрической энергии (мощности), функционирующими в отдельных частях ценовых зон оптового рынка, для которых Правительством Российской Федерации установлены особенности функционирования оптового и розничных рынков, **на 2015 год** (утверждены приказом ФСТ России от 28.11.2014 г.№ 2066-э).

Субъект оптового рынка электрической энергии и мощности	Наименование генерирующих объектов	I полугодие		II полугодие	
		Тарифная ставка на электрическую энергию, руб./(МВт*ч) (без НДС)	Тарифная ставка на мощность, руб./МВт в месяц (без НДС)	Тарифная ставка на электрическую энергию, руб./(МВт*ч) (без НДС)	Тарифная ставка на мощность, руб./МВт в месяц (без НДС)
ОАО «Ново-Кемеровская ТЭЦ»	Ново-Кемеровская ТЭЦ ТГ-15 ДПМ	585,09	X	585,09	X
	Ново-Кемеровская ТЭЦ ТГ-7, 9, 10, 11, 12, 13, 14	572,08	266 957,25	751,22	303 741,25

Справочно:Источник публикации: «Российская газета», № 297, 29.12.2014 г.; «Российская газета», № 30, 13.02.2015 г. (уточнение); Информационный бюллетень Федеральной службы по тарифам № 1(615), 16.01.2015 г.

3. Цены (тарифы) на электрическую энергию поставщиков оптового рынка электрической энергии (мощности),применяемые при введении государственного регулирования цен (тарифов) в ценовой зоне (ценовых зонах) оптового рынка электрической энергии (мощности), **на 2015 год**, руб./(МВт*ч) (без НДС) (утверждены приказом ФСТ России от 19 декабря 2014 г. № 2282-э).

Наименование генерирующих объектов	2015											
	январь	февраль	март	апрель	май	июнь	июль	август	сентябрь	октябрь	ноябрь	декабрь
Ново-Кемеровская ТЭЦ ТГ-7, 9, 10, 11, 12, 13, 14	568,72	568,72	568,72	568,72	557,45	568,72	689,91	688,68	651,97	599,66	557,45	568,72
Ново-Кемеровская ТЭЦ ТГ-15 ДПМ	542,80	542,80	542,80	542,80	542,80	542,80	543,02	543,02	543,02	543,02	550,49	542,80

Справочно: источник публикации: «Российская газета», № 3, 14.01.2015г.; «Российская газета», № 30, 13.02.2015 г. (уточнение).

п. 15.б) информация о выбросах загрязняющих веществ, оказывающих негативное влияние на окружающую среду, и мероприятиях по их сокращению на следующий год:

№ п/п	Экологические показатели	Единица измерения-тонны	2014 год	2015 год	
			Факт по итогам 2014 года	Наименование мероприятия по сокращению выбросов загрязняющих веществ	План/цель
1	2	3	4	5	6
I	Объем выбросов загрязняющих веществ в атмосферу:				
	1.1. оксид азота	т	488,213		610,263
	1.2. диоксид азота	т	3004,399		3 755,460
	1.3. диоксид серы	т	5519,115		5 821,121
	1.4. твердые вещества	т	2970,497		4 414,099
	1.5. летучие органические вещества	т	5,39		8,231
	1.6. оксид углерода	т	24,918		569,244
	1.7. углероды (без летучих органических соединений)	т	0		0
	Итого*:	т	12012,532		15 178,418

* Выбросы загрязняющих веществ ОАО «Ново-Кемеровская ТЭЦ» осуществляются в пределах разрешения на выброс вредных (загрязняющих) веществ в атмосферный воздух, мероприятий по сокращению выбросов не требуется.

п.15.в) информация об инвестиционных программах производителей электрической энергии:

Наименование организации с указанием местонахождения и реквизитов:
ОАО «Ново-Кемеровская ТЭЦ»; 650000, Российская Федерация, Кемеровская область, г. Кемерово, пр. Кузнецкий, д.30; ОГРН 1122224002251; ИНН 4205243185

Наименование инвестиционной программы, сроки начала и окончания реализации инвестиционной программы	Дата утверждения инвестиционной программы	Цели инвестиционной программы	Наименование органа исполнительной власти, утвердившего инвестиционную программу	Информация об использовании инвестиционных средств за отчетный год		
				Наименование мероприятия	Сведения об использовании инвестиционных средств за отчетный год (тыс. руб.)	Источник финансирования инвестиционной программы
1	2	3	4	5	6	7
Инвестиционная программа Кузбасского филиала ООО «Сибирская генерирующая компания» и управляемых обществ на 2014 год в части поддерживающих инвестиций С 01.01.2014 г. по 31.12.2014 г.	28.01.2014 г.	Поддержание действующего оборудования в работоспособном состоянии, улучшение технико-экономических показателей работы станции, повышения надежности работы оборудования, снижения затрат на ремонтное обслуживание.	Инвестиционная программа на 2014 год Региональной энергетической комиссии Кемеровской области не утверждалась.	Реконструкция магистрального коллектора острога пара (нитка А) в районе КА	5 107	амортизация
				Оборудование вне смет строек	1 267	амортизация
				Оборудование бульдозеров системой off-line контроля по расходу дизельного топлива	39	амортизация
				Оптимизация состава оборудования Ново-Кемеровской ТЭЦ по результатам пред. ТЭО (Перевод ТГ ст.№7 на город, БУ-1 на ОАО «Азот»)	19 216	амортизация
				Замена привода питателей пыли и ШПСУ котлоагрегата ст.№15	789	амортизация
				Модернизация телефонной связи	0	амортизация
				Наружное противопожарное водоснабжение	310	амортизация
				Учет тепла на собственные нужды	0	амортизация
				Реконструкция золоотвала №2 по увеличению емкости	0	амортизация
				Замена масляных выключателей 6 кВ на вакуумные	1 079	амортизация
				Установка видеонаблюдения на территории Ново-Кемеровской ТЭЦ	58	амортизация

п.15.г) информация о расходах электроэнергии на собственные и хозяйственные нужды генерирующего оборудования при выработке электрической и тепловой энергии (раздельно) с указанием наименования и типа станции за 2014 г.:

№ п/п	Наименование, реквизиты, тип электростанции	Расход электроэнергии (единица измерения - тыс. кВт·ч)		
		на собственные нужды		на хозяйственные нужды
		на выработку электрической энергии	на выработку тепловой энергии	
1	2	3	4	5
1.	Ново-Кемеровская ТЭЦ (теплоэлектроцентраль)	147 422	100 809	1 674

п.15.д) информация об используемом топливе на электрических станциях с указанием поставщиков и характеристик топлива за 2014 год:

Наименование электростанции	Вид используемого топлива	Удельный расход условного топлива на электроэнергию, г/кВтч	Характеристика топлива (калорийность, ккал/кг)	Общий расход топлива электростанции за отчетный период, тыс. т.у.т.	Информация о поставщике топлива (наименование, место нахождения)
1	2	3	4	5	6
Ново-Кемеровская ТЭЦ	газ природный	365,6	8355	4,922	Общество с ограниченной ответственностью «Газпром межрегионгаз Кемерово» (650066, Кемеровская обл., г. Кемерово, пр. Ленина, д. 74а)
	мазут		9951	0,449	Закрытое акционерное общество «Черниговский НПЗ» (650537, Кемеровская обл., Кемеровский р-н, д. Новая Балахонка, ул. Нефтяников, 1); Общество с ограниченной ответственностью «Партнер» (652471, Кемеровская обл., г. Анжеро-Судженск, ул. Деповская, д. 1); Общество с ограниченной ответственностью «ОЙЛСТОН РУС» (Кемеровская обл., г. Новокузнецк., Пионерский пр., дом 58, помещение 133)
	уголь		5209	874,111	Открытое акционерное общество «СУЭК-Кузбасс» (652507, Кемеровская обл., г. Ленинск-Кузнецкий, ул. Васильева, 1)

Приложение № 1

Отчет об исполнении качественных показателей Выполнения задания
Государственное автономное учреждение Кемеровской области «Санаторий «Борисовский» за 2014 г.

Наименование показателя	Единица измерения	Значение, утвержденное в Государственном задании на 2014 г.	Фактическое значение за Отчетный период 2014 г.	Причины отклонения
1. Качество оказываемой государственной услуги				
1. Численность потребителей государственных услуг, удовлетворенных качеством обслуживания	% от количества всех отдыхающих	100 %	100 %	
2. Наличие обоснованных претензий со стороны потребителей государственных услуг	Количество жалоб на качество обслуживания в отчетном квартале	Обоснованные не более 0%	0%	
3. Выполнение натуральных норм питания	% к установленному нормативу	100%	100%	
4. Обеспечение условий безопасного проживания	Кол-во фактов нарушений, несчастных случаев	0	0	
5. Обеспечение санитарно-эпидемиологических требований	Количество фактов нарушений, несчастных случаев	0	0	

Директор _____ С.П. Хреновский Главный бухгалтер _____ Н.Н.Герасимова

Приложение №2

ФИНАНСОВЫЙ ОТЧЕТ
о расходовании средств, полученных на выполнение государственного задания департамента социальной защиты населения Кемеровской области автономным учреждением социального обслуживания населения ГАУ «Санаторий «Борисовский» за 2014 г.

Наименование	Текущий месяц	Итого с начала года
ДОХОДЫ		154528612,36
в том числе		
Субсидии, полученные на выполнение государственного задания		51456500
Доходы от оказания платных услуг населению и юридическим лицам		103072112,36

Расходы на выполнение государственного задания	План на 2014 г	КОСГУ	Текущий месяц	Итого с начала года
Оплата труда и начисления на оплату труда из бюджета	**19403430,24**	210	**1110298**	**18797500**
в том числе				
Заработная плата из бюджета	15005430	211	882528	14400131
Прочие выплаты		212		
Начисления на выплаты по оплате труда	4398000	213	227770	4397369
Оплата работ, услуг	17712867	220	**2661120**	**16706298**
в том числе				
Услуги связи	132000	221	35199	132000
Транспортные услуги	755700	222	61650	755700
Коммунальные услуги	6578050	223	1531049\	6578050
Услуги по содержанию имущества	3030678	225	72230	3030678
Прочие работы, услуги	7216440	226	960992	6209870
Прочие расходы	844973	290	302788	844973
Поступление нефинансовых активов	**15107729**	300	**1848113,5**	**15107729**
в том числе				
Основные средства	1500000	310	224201	1500000
Продукты питания		340	176640,5	7725818,5
Медикаменты		340	121440	1977662
ГСМ		340	280000	1273344
Прочие материальные расходы		340	1045832	1130904,5
ИТОГО	**53069000**		**5 922 319,50**	**51 456 500**

Директор _____ С.П. Хреновский Главный бухгалтер _____ Н.Н. Герасимова

Согласовано:
Начальник ДСЗН Кемеровской области Круглякова Н.Г.
_____ «___» _____ 2015

Утверждено:
Наблюдательным советом. Протокол № 2 от 07.04.2015

Отчет о результатах деятельности в 2014 году
Государственного автономного учреждения «Санаторий «Борисовский», подведомственного департаменту социальной защиты населения Кемеровской области, и об использовании закрепленного за ним государственного имущества

	I. Общие сведения об учреждении	
1.1	основной вид деятельности - санаторно-курортная услуга (ОКВЭД)	85.11.2
	иные виды деятельности, не являющиеся основными:	
	деятельность гостиниц	55.10
	деятельность прочего сухопутного транспорта	60.23
	прочая деятельность в области спорта	92.62
	деятельность ресторанов и кафе	55.30
	розничная торговля фармацевтическими и медицинскими товарами, косметическими и парфюмерными средствами	52.3
1.2	перечень услуг (работ), которые оказываются потребителям за плату в случаях, предусмотренных нормативными правовыми (правовыми) актами с указанием потребителей указанных услуг (работ)	Отдыхающим в санатории оказываются следующие услуги: 1. медицинские услуги 2. транспортные услуги 3. прокат спортинвентаря 4. услуги кафе-бара 5. розничная торговля через киоск и аптечный пункт.
1.3	перечень документов (с указанием номеров, даты выдачи и срока действия), на основании которых учреждение осуществляет деятельность (свидетельство о государственной регистрации учреждения, лицензии и другие разрешительные документы):	
	Лицензия на медицинские услуги по санаторно-курортной помощи	№ ЛО-42-01-002985 от 17.06.2014г.
	Лицензия на медицинские услуги	№ ФС-42-01-0014434 от 28.10.2010г.
	Лицензия на фармацевтическую деятельность	№ЛО-42-02-000773 от 06.07.2012г.
	Лицензия на осуществление деятельности по перевозке пассажиров	№ 42-АСС-4002852 от 16.04.2012г.

		На начало года	На конец года
		Штатных единиц - 269	
1.4	количество штатных единиц учреждения (указываются данные о количественном составе и квалификации сотрудников учреждения, на начало и на конец отчетного года. В случае изменения количества штатных единиц учреждения указываются причины, приведшие к их изменению на конец отчетного периода)	Физ. лиц - 224 Врачи - 7 чел ср.м/персонал-39 мл.м/персонал- 24 специалисты - 48 рабочие - 106 чел	Физ.лиц - 217 Врачи - 4 чел ср.м/персонал-39 мл.м/персонал - 24 специалисты - 46 рабочие - 104 чел (7 чел. уволены по собственному желанию)
1.5	средняя заработная плата сотрудников учреждения (рублей)	22724	
1.6	*Автономные учреждения дополнительно указывают*		
1.6.1	среднегодовая численность работников учреждения	205	
1.6.2	состав наблюдательного совета (с указанием должностей, фамилий, имен и отчеств)	1. Круглякова Наталья Георгиевна - начальник ДСЗН КО 2. Егоров Виктор Васильевич - начальник отдела по работе с ветеранами ДСЗН КО 3. Коваева Елена Николаевна - заместитель начальника отдела по работе с ветеранами ДСЗН КО 4. Бочанцев Алексей Сергеевич - начальник правового отдела управления ДСЗН КО 5. Конюхова Елена Николаевна - начальник отдела гос. собственности КУГИ 6. Герасимова Надежда Николаевна - гл.бухгалтер ГАУ КО «Санаторий «Борисовский» 7. Конышев Геннадий Петрович - экономист ГАУ КО «Санаторий «Борисовский» 6. Вейс Олег Петрович - начальник технического отдела ГАУ КО «Санаторий «Борисовский» 7. Соснов Александр Дмитриевич - председатель Совета старейшин Крапивинского муниципального района 8. Долгополова Любовь Михайловна - председатель Совета ветеранов Борисовского сельского поселения 9. Лоос Галина Давыдовна- ветеран санатория	

	II. Результат деятельности учреждения		
	Наименование показателя	Значение показателя	
2.1	информация об исполнении государственного задания Учредителя	Приложение №1	
2.2	информация о расходовании средств, полученных на выполнение государственного задания Учредителем	Приложение №2	
2.3	изменение (увеличение, уменьшение) балансовой (остаточной) стоимости нефинансовых активов относительно предыдущего отчетного года (%)	бал. ст. НА увел на 18,2% ост. ст. ОС умен на 12,2%	
2.4	общая сумма выставленных требований в возмещение ущерба по недостачам и хищениям материальных ценностей, денежных средств, а также от порчи материальных ценностей	-	
2.5	изменения (увеличение, уменьшение) дебиторской и кредиторской задолженности учреждения	ДЗ умен на 87,2% КЗ умен на 68,9%	
2.6	суммы доходов, полученных учреждением от оказания платных услуг (выполнения работ)	103072112,36	
2.7	цены (тарифы) на платные услуги (работы), оказываемые потребителям (в динамике в течение отчетного периода) по видам услуг (стоимость к/дня в 2-местном номере)	на начало14г.	на конец 14г.
		2055	2150
2.8	общее количество потребителей, воспользовавшихся услугами (работами) учреждения (в том числе платными для потребителей) по видам услуг:	5007	
	Санаторно-курортная путевка, реализованная физическим и юридическим лицам на 14 дней за плату	3142	
	АКО (гос. контракт)	247	
	Путевка выходного дня продолжительностью не более 3 дней	1040	
	Департамент с/х (гос. контракт)	25	
	ГФУ (гос. контракт)	25	
	ФСС (гос. контракт)	239	
	Государственное задание	1865	
2.9	количество жалоб потребителей и принятые по результатам их рассмотрения меры	0	
2.10	*Бюджетное и автономное учреждения дополнительно указывают*		
2.10.1	суммы кассовых и плановых поступлений (с учетом возвратов) в разрезе поступлений, предусмотренных Планом	Государственное задание	Приносящая доход деятельность
		план / факт	план / факт
		53069000 / 51456500	103072112,36 / 103072112,36
		Иные цели 31000 / Иные цели 31000	
2.10.2	суммы кассовых и плановых выплат (с учетом восстановленных кассовых выплат) в разрезе выплат, предусмотренных Планом	Государственное задание	Приносящая доход деятельность
		план / факт	план / факт
		53069000 / 51456500	112006230,18 / 100913890,27
		Иные цели 31000 / Иные цели 31000	
2.10.3	общие суммы прибыли учреждения после налогообложения в отчетном периоде, образовавшейся в связи с оказанием учреждением частично платных и полностью платных услуг (работ)	5008256	

	III. Об использовании имущества, закрепленного за учреждением		
	Наименование показателя	Значение показателя на начало отчетного периода	Значение показателя на конец отчетного периода
3.1	общая балансовая (остаточная) стоимость недвижимого имущества, находящегося у учреждения на праве оперативного управления	11718056,66	11718056,66
		8096542,66	7730420,81
3.2	общая балансовая (остаточная) стоимость недвижимого имущества, находящегося у учреждения на праве оперативного управления, и переданного в аренду		
3.3	общая балансовая (остаточная) стоимость недвижимого имущества, находящегося у учреждения на праве оперативного управления, и переданного в безвозмездное пользование	-	-
3.4	общая балансовая (остаточная) стоимость движимого имущества, находящегося у учреждения на праве оперативного управления	78870908,58	81314875,01
		18099511,51	15263862,78
3.5	общая балансовая (остаточная) стоимость движимого имущества, находящегося у учреждения на праве оперативного управления, и переданного в аренду	-	-
3.6	общая балансовая (остаточная) стоимость движимого имущества, находящегося у учреждения на праве оперативного управления, и переданного в безвозмездное пользование	-	-
3.7	общая площадь объектов недвижимого имущества, находящегося у учреждения на праве оперативного управления	11598,4	11598,4
3.8	общая площадь объектов недвижимого имущества, находящегося у учреждения на праве оперативного управления, и переданного в аренду	13.2 м2	13.2 м2
3.9	общая площадь объектов недвижимого имущества, находящегося у учреждения на праве оперативного управления, и переданного в безвозмездное пользование	-	-
3.10	количество объектов недвижимого имущества, находящегося у учреждения на праве оперативного управления	13	13
3.11	объем средств, полученных в отчетном году от распоряжения в установленном порядке имуществом, находящимся у учреждения на праве оперативного управления	33087,44	50844,78

Директор _____ С.П. Хреновский Главный бухгалтер _____ Н.Н.Герасимова

ГОД ЛИТЕРАТУРЫ

Что за прелесть эти сказки!

Особенно – с детскими иллюстрациями. Увидеть такую книжку воочию мы сможем очень скоро

Впрочем, обо всем по порядку. Выставка-конкурс детских рисунков «Что за прелесть эти сказки!» состоялась в кемеровской детской художественной школе №1. Выставка необычная: во-первых, рисовать детям предложили на тему только трех сказок: «Конек-Горбунок» П. Ершова; «Двенадцать месяцев» С. Маршака и народной «Теремок».

Во-вторых, участие в конкурсе принимали дети всех школ искусств и художественных школ областного центра. В-третьих (и главных!), результатом должна стать реализация замечательного проекта, задуманного управлением культуры Кемерова: издать в столице Кузбасса в Год литературы книгу сказок с детскими иллюстрациями.

Как можно догадаться, именно перечисленные сказки были выбраны для юных иллюстраторов не случайно. «Нам хотелось, чтобы это была книга «на вырост», для всех возрастов, - объясняет специалист управления культуры Ольга Лупиносова. – Конечно, собрать под одной обложкой такие разные произведения и придать изданию общее стилевое единство – задача непростая, но вполне выполнимая. Тем более что некоторый опыт у нас уже имеется: в прошлом году, в Год культуры, мы издали книгу «Жизнь в гармонии с искусством», где рассказали обо всех наших талантах и замечательных учреждениях, работающих на ниве их воспитания».

В этом году задача сложнее. Но, судя по выставке, развернутой на всеобщее обозрение в коридорах ДХШ №1, в первом приближении она уже начала решаться. Малыши, понятно, иллюстрировали в основном «Теремок». И можно только поразиться, сколько выдумки, изобретательности и хорошего вкуса они продемонстрировали. Средний возраст – 10-12 лет – вдохновлял сюжет сказки «Двенадцать месяцев». На рисунках – сцены из замысловатой истории, пейзажи февральского леса с подснежниками, замечательные портреты главных героинь: и падчерицы, и мачехи, и ее родной дочки. Экспрессивные детские работы показывают не только отношение автора к изображаемому, но и глубокое освоение тех тем, что проходят в средних классах «художки»: работа с композицией, колористические решения... Учащимся всех возрастов не возбранялось иллюстрировать любую сказку. Но старших ребят все же больше заинтересовал «Конек-Горбунок». Нельзя не подивиться неимоверному трудолюбию и прямо-таки ювелирной технике юных рисовальщиков, которые выполнили свои работы филигранной перьевой графикой. А в акварелях и гуашевой живописи восхищает умение авторов тонко работать с цветом.

«Я шутить ведь не умею, разом сяду те на шею». Елизавета Пестерева, 14 лет.

Обложка книги «Двенадцать месяцев». Анастасия Знаменская, 15 лет.

Перечислить победителей сложно: их около семидесяти. Судя по всему, не каждая даже из работ-лауреатов войдет в предстоящий сборник сказок. Но все они сохранятся на диске, который, по замыслу организаторов проекта, будет прилагаться к книге. Кроме того, в будущей книжке, решили участники «круглого стола», обсудившие по окончании мероприятия этот проект, должна появиться информация о маленьких иллюстраторах, а их рисунки должны быть представлены максимально полно. Конечно, не в ущерб общему художественному качеству издания.

Как сообщила Ольга Лупиносова, на прилавках магазинов и в школьных библиотеках эта книга должна появиться уже до конца текущего года.

А пока остается добавить, что на этой неделе выставка из ДХШ №1 переедет в Дом художников.

Ольга ШТРАУС.

Анастасия Язева – лауреат 1-й степени. Фото Федора Баранова.

ЗЕРКАЛО

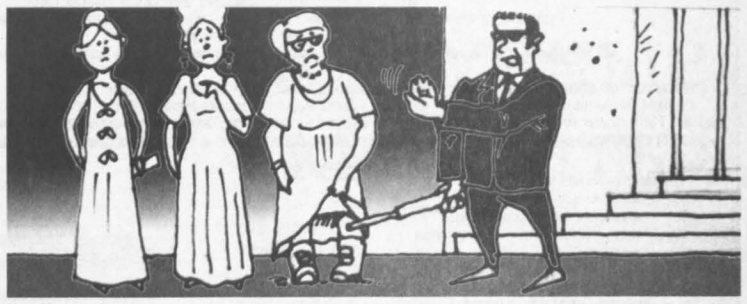

Рис. Андрея Горшкова.

Надо выкаблучиваться!

В Каннах разразился феминистский скандал из-за... туфель на шпильках

Звезды кинематографа обоих полов раскритиковали политику Каннского кинофестиваля по навязыванию женщинам обуви на каблуках в качестве обязательного элемента дресс-кода.

Конфликт возник, когда персонал фестиваля заявил пришедшим на показ фильма «Кэрол» женщинам: они смогут пройти в зал лишь после того, как наденут туфли на высоком каблуке. И это – несмотря на то, что некоторым гостьям старше 50 лет по медицинским показаниям не рекомендуется обувь на каблуке. А, например, кинопродюсер Валери Рихтер физически не может носить шпильки из-за частично ампутированной стопы. Но ее тоже пытались отстранить от кинопросмотра. «Охранники не разворачивали меня назад, они просто указывали на мою обувь и говорили: «Нет!», — пояснила Валери. И подчеркнула, что бывала на фестивале много раз, однако с настолько категоричными требованиями столкнулась впервые.

Уже постфактум директор фестиваля Тьерри Фремо принес официальные извинения женщинам, которые не смогли попасть на просмотр из-за обуви на плоской подошве. «Это был, наверное, некий избыток служебного рвения», — предположил он, имея в виду действия секьюрити.

А журналисты в своих публикация напомнили, что правила дресс-кода Каннского фестиваля не менялись в течение многих лет, и в них никогда не было упоминания о необходимости каблуков, а также уточнений об их форме и высоте. Дресс-код красной ковровой дорожки предписывает только торжественность одежды: платье — для женщин, смокинг — для мужчин. И, кстати, одна из тем Каннского фестиваля в нынешнем году – гендерное равенство в киноиндустрии...

НАШЕ ОТРАЖЕНИЕ

Какие «нормы», по мнению кузбассовцев, ни в коем случае не следует навязывать женщинам?

ГАЛИНА ЯКОВЛЕВА, бухгалтер, Белово:
- Я категорически против, когда мужчины навязывают женщинам суперанкуратность. Я не говорю, что надо ходить с облезлым маникюром и засаленными волосами. Но требовать от женщины, чтобы она каждое утро намывала полы перед пробуждением главы семейства, – явный перебор. Был у меня один такой знакомый, так от него все девушки сбегали. Ему 40 лет уже, и он живет один. Только что-то сам на уборке не помешан.

МАРИНА МОРОЗОВА, домохозяйка, Кемерово:
- В принципе женщина – существо терпеливое. Многое может понять и простить. Но, дорогие мужчины, умоляю, не заставляйте ваших жен принимать в вашем доме ваших друзей, когда вы с пивом-рыбой решили посмотреть футбол! Это невыносимо. Ходите в спортбары или уезжайте на дачи по такому случаю.

НИКИТА ЗАХАРОВ, студент, Новокузнецк:
- Женщины – существа такие, что будут всё делать назло. Если только заикнешься, что твоей барышне следует быть более молчаливой и покладистой, – будьте уверены, вы получите фурию!

ЕЛЕНА ИВАНОВА, продавец, Прокопьевск:
- Не надо намекать женщине, что ей следует быть идеальной партнершей в сексе и вообще чему-нибудь этакому нелишне подучиться. Хотите умопомрачительный секс, мужчины? Научитесь сначала сами! А женщина подстроится...

НАДЕЖДА СЕРГЕЕВА, пенсионерка, Новокузнецк:
- Не следует говорить женщине два слова: «должна» и «надо». А еще вот это мужское коронное: «Терпи. Такая твоя бабья доля»...

АННА ТИТОВА, менеджер, Кемерово:
- Негоже намекать девушке, что ей бы неплохо научиться готовить, а потом еще мыть посуду. Хотите вкусно кушать – ходите в ресторан. Вместе.

НАТАЛЬЯ АНТОНОВА, домохозяйка, Промышленновский район:
- Ужасно, когда в организации, в которой ты работаешь, есть дресс-код. Ладно, когда это просто определенный стиль одежды и цветовая гамма. Но когда женщин летом заставляют носить колготки или чулки – это ужас. Для многих это становится фактором для поиска новой работы.

ЕВГЕНИЯ СИДОРОВА, студентка, Ленинск-Кузнецкий:
- Бесчеловечно навязывать девушкам (думаю, это для всех возрастов актуально) играть в пейнтбол. Я, например, не знала, что это так ужасно... Во-первых, это очень больно, когда по тебе пуляют шариками. А мужчины же лупят, не разбирая – по мужчине или по женщине. Во-вторых, это грязно – краску потом с кожи оттирать. В третьих – ну просто некомфортно, и вообще это мужские занятия – выслеживать и стрелять. Объяснять же надо...

Юлия СЕРГЕЕВА.

ФУТБОЛ

Финиш в первый день лета

В календаре сезона у «Металлурга» остался один матч

Новокузнецкий «Металлург», выступающий во втором дивизионе первенства России, в заключительной гостевой встрече сезона уступил в Чите одноимённому клубу (0:2), но по-прежнему входит в тройку лидеров зоны «Восток».

В Забайкалье закончилась беспроигрышная серия «сталеваров» из девяти матчей. Хозяева забили два мяча уже к 22-й минуте и в дальнейшем нейтрализовали атаки «Металлурга», имевшего территориальное преимущество. Незадолго до финального свистка вышел на замену 39-летний играющий тренер новокузнечан Валентин Егунов, который провел за «Кузню» 230-й матч в первенствах страны. Это второй результат в истории клуба, больше игр только в активе Станислава Чаплыгина (269).

В Читу новокузнечане перебрались из Иркутска, где в минувшую пятницу на равных соперничали с «Байкалом» - 1:1. В середине первого тайма лучший бомбардир «сталеваров» Антон Киселёв забил свой восьмой матч в сезоне, а сразу после перерыва Виталий Селецкий восстановил равновесие.

Футболисты «Металлурга» (в темной форме) в гостевом поединке с иркутским «Байкалом» были близки к победе, но в итоге сыграли вничью – 1:1. Фото с сайта ФК «Байкал».

- На мой взгляд, мы не заслуживали поражения в Чите, - считает главный тренер «Металлурга» Константин Дзуцев. – После пропущенных голов сумели завладеть инициативой, но не хватило четкости и «свежести» в завершающей стадии атак. Некоторые ребята не успели восстановиться после напряженного поединка в Иркутске. Не лучшим образом сказался на самочувствии игроков и тяжелый переезд в Читу. Очень обидно уступать, когда можно было побороться за первое место в таблице. Что ж, нужно забыть это поражение и настраиваться на последний матч сезона. В случае победы гарантируем себе место в тройке лидеров и тем самым выполним турнирную задачу.

Омский «Иртыш», возглавляющий таблицу с минимальным преимуществом над иркутянами, закончит зональное первенство страны раньше конкурентов: уже в субботу, 30 мая, «речники» сыграют дома с дублем новосибирской «Сибири».

Новокузнечане в заключительной встрече сезона 1 июня принимают «молодёжку» томской «Томи». В этот же день «Байкал», опережающий «Металлург» на одно очко, сойдется в Комсомольске-на-Амуре со «Сменой», а 4 июня встретится в Якутске с «Якутией». Скорее всего, только в последнем туре определится победитель соревнований в зоне «Восток» и соответственно обладатель единственной путевки в подэлитную лигу.

Вадим АНТОНОВ.

ТАБЛО

Первенство России
Второй дивизион. Зона «Восток»
28-й тур. 24 мая. «Якутия» (Якутск) – «Смена» (Комсомольск-на-Амуре) – 1:2 (0:1). 1500 зрителей. **25 мая. «Чита» (Чита) – «Металлург» (Новокузнецк) – 2:0 (2:0). 3100.** «Байкал» (Иркутск) – «Динамо» (Барнаул) – 2:2 (1:1). 1500. «Томь-2» (Томск) – «Сибирь-2» (Новосибирск) – 3:1 (2:0). 70.
Положение команд: 1. «Иртыш» (Омск) – 42 очка (после 23 матчей). 2. «Байкал» - 41 (22). **3. «Металлург» - 40 (23).** 4. «Смена» - 35 (22). 5. «Чита» - 33 (22). 6. «Динамо» - 31 (23). 7. «Сибирь-2» - 19 (23). 8. «Томь-2» - 18 (22). 9. «Якутия» - 17 (22).

ТЕМ ВРЕМЕНЕМ

Завтра дубль новокузнецкого «Металлурга» встречей с «молодёжкой» иркутского «Байкала» завершит стартовое четырёхматчевое турне в первенстве России среди любителей (зона «Сибирь», первая лига).
В первых поединках сезона подопечные главного тренера Станислава Рылова сыграли вничью с «Селенгой» в Улан-Удэ (0:0) и разгромили в Иркутске клуб «Сибирский медведь» - 5:1. В составе новокузнечан мячи забили Андрей Волохович (2), Владимир Харитонов, Егор Андреев и Денис Малушенко. Вчерашняя игра «Металлурга-М» с иркутским «Зенитом» закончилась после подписания этого номера газеты в печать.

СПРИНТ- НОВОСТИ

ПУЛЕВАЯ СТРЕЛЬБА

Кемеровчанин Вячеслав Калюжный завоевал «золото» открытого Кубка России в скоростной стрельбе из малокалиберного пистолета с дистанции 25 метров.

На подмосковном стрельбище «Лисья нора» наш земляк «выбил» в квалификации олимпийского упражнения «МП-8» 583 очка из 600, что на один балл превышает норматив «мастера-международника», и вышел в финал с третьим результатом, уступив москвичу Алексею Климову (590) и Леониду Енимову из Архангельской области (587). Однако в решающей стадии соревнований Вячеслав Калюжный опередил титулованных партнёров по сборной страны.
Кузбассовец набрал 31 балл в восьми финальных сериях, в каждой из которых спортсмены в течение четырех секунд стреляют по пяти одновременно появляющимся мишеням. Зачётный балл стрелок получает, если «выбивает» не менее чем 9,7 очка. После четырех и последующих серий из борьбы выбывает один из шести финалистов, показавший худший результат.
В следующем месяце на стрельбище «Лисья нора» пройдет чемпионат страны, имеющий статус отборочного к первенству Европы в словенском Мариборе (19-31 июля).

ХОККЕЙ С ШАЙБОЙ

Воспитанники новокузнецкой спортивной школы - защитники Никита Лямкин, Эдуард Михайлов, Кирилл Щукин и Сергей Щенков выступали на международном турнире молодёжных команд «Кубок Чёрного моря» в Сочи, где сборную Россию представляли два состава.

Первенствовала в турнире «Россия-2», переигравшая сверстников из Словакии (5:0), Белоруссии (4:0) и соотечественников из номинальной первой дружины (6:2).
Победную точку в споре наших «молодёжек» (игроки до 20 лет) поставил Сергей Щенков, реализовавший «лишнего» за 63 секунды до сирены. В одной паре с земляком выходил на лёд Эдуард Михайлов. В составе обладателей трофея выступал и Кирилл Щукин. Две шайбы в трёх матчах забросил Никита Лямкин, игравший за «Россию-1», серебряного призёра турнира.
Тем временем в Москве состоялся драфт юниоров Континентальной хоккейной лиги. Новокузнецкий «Металлург» в первом раунде процедуры под вторым номером выбрал 17-летнего нападающего Игоря Кабанова из юниорской команды «Крылья Советов» (Москва).

Андрей ТАРКОВ.

Кузбасс
Газета выходит во вторник, среду, четверг, пятницу, субботу. Тираж в среду – 8822

Главный редактор В.А. КАЧИН. kachin@kuzbass85.ru
Коммерческий директор Татьяна Смолина.
t.smolina@kuzbass85.ru, тел. 35-40-25.
Газета «Кузбасс» учреждена администрацией Кемеровской области и журналистским коллективом редакции. Зарегистрирована Омской региональной инспекцией по защите свободы печати и массовой информации 27.01.94 г., свидетельство о регистрации №54.
Издатель: ГП КО «Редакция газеты «Кузбасс».

АДРЕС ИЗДАТЕЛЯ И РЕДАКЦИИ: 650991, ГСП, г. Кемерово, пр. Октябрьский, 28. Электронный адрес: official@kuzbass85.ru; news@kuzbass85.ru; reclama@kuzbass85.ru.
СПРАВКИ: по рекламе — 35-38-14; 35-38-04; по письмам — 35-40-02; по редакции — 35-40-65. Факс 35-40-65.
Собственные корреспонденты: в Новокузнецке — 8-905-963-63-44, Междуреченске — 8-905-995-39-44, Мариинске — 8-913-121-90-92.
Цена свободная.

Газета является участником процесса по формированию единого информационного пространства.
Материалы газеты, в том числе коммерческие предложения и реклама, размещаются на интернет-сайте: www.kuzbass85.ru
Редакция не отвечает за содержание публикуемых объявлений.
Время подписания номера в печать по графику 18.00.
Сдан в печать 18.00. Объем 5 п.л. Печать офсетная. Газета набрана и сверстана на компьютерном комплексе газеты «Кузбасс». Отпечатано в ОАО «Советская Сибирь»: 650630, г. Кемерово, пр. Октябрьский, 28. Заказ № 91.

Русь святая, храни веру православную, к ней же тебе утверждшую

Золотые купола

Одобрено Синодальным информационным отделом Русской Православной Церкви.

Издается по благословению Высокопреосвященнейшего Аристарха, митрополита Кемеровского и Прокопьевского, при содействии администрации области.

Я есть Свет, но вы не видите Меня,
Я есть Бог, но вы не поклоняетесь Мне,
Я есть Учитель, но вы не учитесь у Меня,
Я есть Путь, но вы не идете за Мной,
Я есть Истина, но вы не стремитесь ко Мне,
Я есть Жизнь, но вы не принимаете Меня,
Я ваш лучший Друг, но вы отворачиваетесь от Меня.
Если вы несчастны, то не вините Меня.

Цветущий и поющий яркий май

БРАТСКИЙ ВИЗИТ

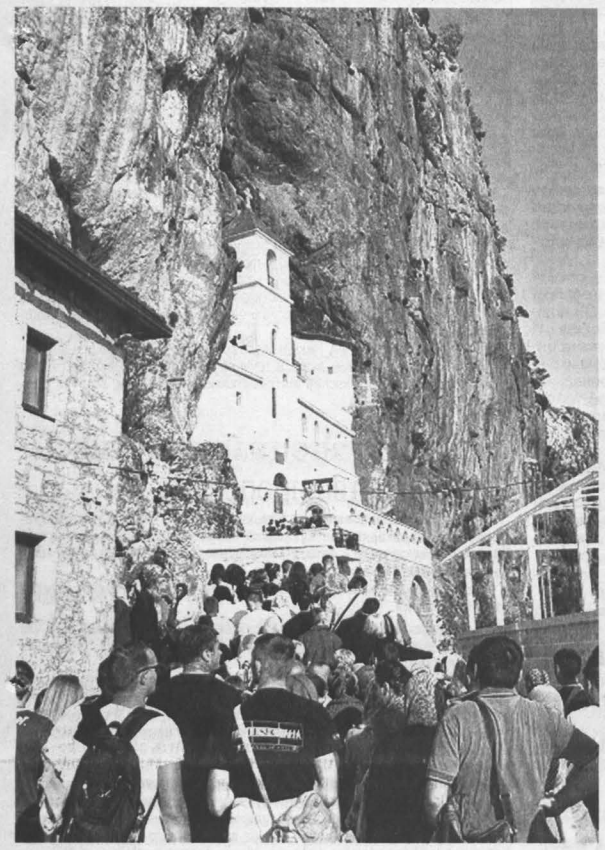

В стране, где гор и неба вдосталь

С 10 по 19 мая Высокопреосвященнейший митрополит Кемеровский и Прокопьевский Аристарх по приглашению Преосвященнейшего Иоанникия, епископа Будимлянского и Никшичского, и с благословения Святейшего Патриарха Московского и всея Руси Кирилла посетил Республику Черногорию, где принял участие в торжествах по случаю дня памяти святителя Василия Острожского, одного из самых почитаемых святых Сербской Православной Церкви.

10 мая в главном храме города Никшич состоялась торжественная встреча митрополита Аристарха, которую возглавил Преосвященнейший епископ Будимлянско-Никшичский Иоанникий. После встречи Архиерейский квартет Кемеровской епархии, также приглашенный на Черногорскую землю, дал концерт в одном из культурных учреждений города.

11 мая кузбасский архипастырь вместе с епископом Иоанникием совершили всенощное бдение в главном храме Никшича. После службы по ходатайству духовенства храма в Никшиче секретарю Кемеровского епархиального управления протоиерею Дмитрию Мошкину и юрисконсульту иерею Иоанну Павлюку были вручены архиерейские грамоты за укрепление отношений между братскими православными народами. Глава Кузбасской митрополии, в свою очередь, в память о совместной молитве и по случаю торжеств передал в дар епископу Иоанникию икону кузбасских святых Зосимы и Василиска Сибирских, выразив надежду, что духовенство Черногории будет молиться перед этим образом о кузбассовцах и его главных тружениках — шахтерах.

12 мая, в день памяти святителя Василия, Острожского чудотворца, по приглашению митрополита Черногорского и Приморского Амфилохия митрополит Аристарх вместе с кузбасским духовенством принял участие в соборной литургии под открытым небом в монастыре Острог, где покоятся мощи великого угодника Божьего. По благословению митрополита Амфилохия кузбасский архипастырь обратился со словами поздравления и теплыми приветствиями в адрес православных черногорских братьев. По завершении богослужения в память об участии в торжествах владыка Амфилохий от лица духовенства и верующих Сербской Православной Церкви вручил кузбасскому архипастырю икону Божией Матери, попросил молиться перед ней о сербском народе и всем христианском мире.

Вечером в день торжеств состоялся крестный ход по улицам города Никшича, в котором приняли участие около 35 тысяч человек. Перед началом шествия глава Кузбасской митрополии Высокопреосвященнейший митрополит Аристарх обратился к собравшимся с приветственным словом и был очень тепло встречен участниками крестного хода.

«Золотые купола» уже неоднократно писали о теплых взаимоотношениях Кузбасской митрополии с Сербской Православной Церковью. Напомним, 13-14 июня 2014 г. по приглашению Высокопреосвященнейшего владыки Аристарха Кузбасскую митрополию посетил епископ Будимлянский и Никшичский Иоанникий («Золотые купола», июнь 2014 г. «Только русские нас понимают»). Через два месяца митрополит Аристарх побывал с дружеским визитом в Республике Черногория («Золотые купола», сентябрь 2014 г. «Две Церкви – две сестры»). В октябре 2014 года сотрудники и духовенство Кемеровской и Новокузнецкой епархий совершили паломническую поездку к черногорским святыням («Золотые купола», ноябрь 2014 года. «Добром наполненные горсти»). Между Черногорской Цетинской и Кузбасской духовными семинариями подписан договор о сотрудничестве.

Майская поездка кузбасской делегации также была отмечена самым теплым приемом, гостеприимством и добрым отношением. В ходе визита совершались совместные богослужения, обсуждались формы сотрудничества, организовывались встречи с участием Архиерейского квартета, подготовившего большую концертную программу из известных русских и черногорских песен.

Перед отъездом в братскую страну квартет выучил древний гимн Черногории и современную песню о Косове, которую черногорцы не могут слушать без слез. Члены делегации по возвращении на родину рассказывали о необычайно добром отношении к русским. На улицах, услышав русскую речь, люди подходили, жали руки, приветствовали теплыми словами: «Наши русские братья». В далекой балканской стране можно видеть российские флаги, портреты Путина, там даже есть улицы имени российского президента. Искреннюю любовь черногорцев к России не умаляют ни политические кризисы, ни информационные войны, ни дальние расстояния...

ПОБЕДЕ ПОСВЯЩАЕТСЯ

Когда не стыдно плакать

Во Дворце культуры Ясногорского сельского поселения состоялся творческий вечер, посвященный 70-летию Победы в Великой Отечественной войне.

Вспоминая воинов-освободителей, воздавая им почести и благодарность, участники мероприятия, в числе которых были воспитанники воскресного поселкового храма св. вмч. Варвары, познакомили гостей с героями-священниками. С теми, кто не только духовно поддерживал и вдохновлял своих соотечественников на борьбу с фашистскими захватчиками, но также своими личным примером и жизнью доказал высокий патриотический дух, защищая Родину с оружием в руках.

«То, что сделано организаторами этого вечера, важно для многих. Для ветеранов – это не только память, но и радость принимать искреннюю благодарность от тех, ради кого они выдержали неимоверные испытания. А для очаровательных юных артистов, правнуков дедов-героев, это – установление связи со своими корнями, гордая сопричастность подвигу своих предков. Так воспитывается естественный для любого нормального человека патриотизм – любовь ко своему, родному», — отметил в своем обращении к залу настоятель храма поселка Ясногорский протоиерей Александр Москалев, выступивший соорганизатором творческого вечера.

По словам священника, идея организовать такое просветительское мероприятие возникла случайно. Кадет Эдуард Итс, готовивший индивидуальный проект для участия в одном из военно-патриотических конкурсов, обратился к нему с просьбой помочь собрать материалы о судьбах кузбасских священников, участвовавших в борьбе с фашистскими захватчиками. Работа оказалась интересной, и было решено расширить площадку для реализации проекта. Люди откликались с большим желанием, и очень быстро он стал обрастать новыми участниками и творческими номерами.

В результате, получив поддержку УВД Кемерова, директоров общеобразовательных школ и Дворца культуры Ясногорского поселения, вечер, который мог бы остаться внутрицерковным мероприятием, вышел за границы воскресной школы.

В преддверии 70-летия Великой Победы священнослужители, прихожане и учащиеся воскресной школы прихода Воскресения Христова г. Кемерово побывали в гостях у ветерана Великой Отечественной войны Д.И. Мостовщикова.

Дмитрий Иванович ушел на фронт в 20 лет, служил в пехоте, воевал под Москвой и за освобождение Белоруссии. Прошел пешком всю Европу. Победу встретил в Курляндии в звании капитана. Двое его братьев, которые тоже воевали, вернулись с войны живыми. Как они сами потом признались, это Господь спас их. После войны ветеран работал учителем истории в школе, затем директором. По выходе на пенсию более 20 лет возглавлял Совет ветеранов Кемеровского района. Сейчас ему 93 года.

Как рассказали в Воскресенском приходе, встреча с героем войны прошла очень интересно. Дети активно задавали вопросы ветерану, а он с большим интересом отвечал на них.

4 мая учащиеся воскресной школы при храме Покрова Божией Матери Прокопьевска посетили городскую больницу ветеранов войны и труда.

Ребята порадовали пациентов клиники вокальными номерами и стихами на военную тему, а также вместе с ними почтили минутой молчания героев, не вернувшихся с поля боя во время Великой Отечественной войны.

В память о встрече дети преподнесли в дар ветеранам праздничные открытки, сделанные своими руками, и георгиевские ленты.

Священнослужители храма иконы Божией Матери «Скоропослушница» г. Киселевска провели мероприятия, посвященные 70-летию Победы.

Пастыри посетили Отделение для ветеранов ВОВ в городской больнице №5. Протоиереи Константин Аршинин и Владимир Пермяков исповедали и причастили 25 пациентов этого отделения, а затем отделение освятили.

Отец Андрей Корнев посетил на дому участников войны – 89-летнего Моисея Митрофановича Данилова и Павла Спиридоновича Зубкова, которому 94 года. Священник исповедовал и причастил ветеранов, а также выслушал их воспоминания о фронтовых буднях.

7 мая Знаменский кафедральный собор Кемерова посетили 16 ветеранов Великой Отечественной войны в сопровождении воспитанников Кадетской школы-интерната железнодорожников г. Тайги. Для героев-освободителей был отслужен благодарственный молебен Господу, который возглавил настоятель собора протоиерей Александр Гусаков.

(Окончание на стр. II)

КНИЖНЫЕ НОВИНКИ

«Земля, где ходили святые»

14 мая 2015 года в городе Осинники состоялась торжественная презентация книги «Земля, где ходили святые», изданной по благословению Высокопреосвященнейшего Аристарха, митрополита Кемеровского и Прокопьевского, главы Кузбасской митрополии. Монография посвящена истории православия в городе Осинники. Цель работы – максимальное исследование жизни и деятельности Русской Православной Церкви на одной из своих канонических территорий с начала действия Алтайской Духовной миссии и до наших дней. В издании представлены материалы, основанные на документах, хранящихся в государственных, церковных, личных архивах, на воспоминаниях очевидцев.

Издание предназначено для широкого круга читателей, школьников, студентов, преподавателей, краеведов, исследователей истории Кузбасса, России, Русской Православной Церкви.

Презентация книги, организованная городской администрацией и Троицким приходом г. Осинники, проходила в городской художественной школе. На мероприятии присутствовали заместитель председателя Совета народных депутатов Осинниковского городского округа Н.С. Коваленко, руководитель аппарата администрации Осинниковского городского округа Л.А. Скрябина, депутаты городского Совета народных депутатов, начальник управления образования С.В. Круль, начальник управления культуры Н.Н. Яук, педагоги общеобразовательных школ, где ведутся уроки «Основы православной культуры», заместитель генерального директора ООО «Нордком» А.Г. Тагильцев, директор трамвайного управления П.М. Довгошея, предприниматели, горожане, духовенство Осинниковского благочиния.

Перед собравшимися выступили представители местной законодательной власти, авторы исторической монографии, а также читатели, успевшие познакомиться с книгой «Земля, где ходили святые». Книга вызвала у осинниковцев искренний интерес, особенно факт пребывания в их родном городе священнослужителей, причисленных впоследствии к лику святых. Отзывы о книге были положительными и благодарными. В ходе презентации настоятель прихода и руководитель данного книжного проекта протоиерей Василий Грушицкий вручил в подарок книги директорам школ, руководителям местных библиотек, представителям власти. Перед собравши-мися также выступили творческие песенные коллективы.

Работа над исторической монографией началась осенью 2014 года. Её творческий коллектив составили:

Рецензенты: В.А. Волчек, доктор исторических наук, профессор; А.В. Горбатов, доктор исторических наук, доцент.

Научный редактор: В.А. Овчинников, доктор исторических наук, доцент.

Ответственный редактор: протоиерей Максим Мальцев.

Литературный редактор: Н.Г. Губанова, секретарь-референт Кемеровского епархиального управления.

Авторы-составители: Л.А. Тресвятский, доктор культурологии, профессор, кафедры социально-гуманитарных дисциплин СибГИУ; А.М. Адаменко, кандидат исторических наук, доцент; Н.И. Пономарева, член Союза журналистов России.

Благословляя издание исторической монографии, Высокопреосвященнейший митрополит Аристарх выразил надежду, что подобные исследовательские работы по изучению родной истории будут проводиться во всех благочиниях и епархиях Кузбасской митрополии.

Протоиерей Максим МАЛЬЦЕВ.

С электронной версией газеты-приложения «Золотые купола» можно ознакомиться на сайте Кемеровской епархии http://mitropolit.info/, в разделе «Газета Золотые купола».

ПОБЕДЕ ПОСВЯЩАЕТСЯ

Когда не стыдно плакать

(Окончание. Начало на стр. I)

Перед началом богослужения отец настоятель зачитал воинам-героям приветственное слово митрополита Кемеровского и Прокопьевского Аристарха, а после службы лично поприветствовал каждого из них словами пасхального приветствия «Христос Воскресе», и вручил цветы с памятными подарками.

Ветераны, посетившие собор, всю жизнь проработали в железнодорожной отрасли. Вернувшись после войны домой, они продолжили воевать с ее последствиями, но уже не с пулемётом и автоматом, а с киркой и лопатой в руках. Поэтому большинство из них были награждены не только боевыми, но и гражданскими орденами и медалями.

8 мая в Кемерове прошла церемония возложения цветов к памятнику героям-кузбассовцам, погибшим в войне с фашизмом.

Участие в ней приняли губернатор Кузбасса А.Г. Тулеев, митрополит Кемеровский и Прокопьевский Аристарх, члены Коллегии администрации области, депутаты областного Совета, ветераны Великой Отечественной войны, представители общественных организаций, военнослужащие и учащиеся.

У подножия памятника священнослужители областного центра совершили заупокойную литию по воинам-освободителям, а затем возложили цветы.

В День Победы, по благословению Святейшего Патриарха Московского и всея Руси Кирилла, во всех храмах Русской Православной Церкви совершался заупокойный колокольный звон в память о погибших в годы Великой Отечественной войны.

Звон начался ровно в полдень и продолжался 15 минут.

Начиная с 2015 года заупокойный колокольный звон, согласно благословению Святейшего Патриарха Кирилла, станет ежегодной традицией, приуроченной к Дню Победы.

9 мая клирики Кузбасской митрополии приняли участие в памятных мероприятиях, прошедших в городах и поселках региона в этот торжественный день.

В рамках Дня Победы нашего народа над фашизмом в Кемеровском епархиальном управлении состоялось праздничное мероприятие для ветеранов Великой Отечественной войны, проживающих в областной столице.

Перед началом выступлений к ветеранам обратился настоятель Знаменского собора протоиерей Александр Гусаков, который огласил приветственное слово митрополита Кемеровского и Прокопьевского Аристарха.

Организовали и провели его участники православного молодежного центра «Симфония» совместно со Знаменским кафедральным собором.

Ранним утром в храмах были отслужены панихиды об упокоении погибших защитников Отечества, молебны о здравии ветеранов, а также вознесены молитвы Богу в благодарность и память избавления нашей страны от опасности, которой не знало Отечество за свою историю.

Священнослужители в своих населенных пунктах возложили цветы к монументам воинам-героям, а также приняли участие в памятных парадах-митингах.

Внимание ветеранам и труженикам тыла был представлен праздничный концерт, репертуар которого известен практически каждому. Песни «Алеша», «Эх, дороги», «Русь называют святою», «Землянка»», «Синий платочек», «Офицеры», стихи «Куда б ни шел, ни ехал ты», «Братские могилы», «Ожившая фреска» и «Письмо солдата маме» вновь заставили собравшихся глубоко задуматься и погрустить. В качестве исполнителей выступили хор Знаменского собора, Архиерейский квартет Кемеровской епархии и учащиеся православной гимназии Кемерова. Особые чувства у зрителей вызвали письма с фронта, прочитанные волонтерами «Симфонии».

9 мая в поселке Новый Городок г. Белово, в Успенско-Никольском храме, была отслужена божественная литургия с участием ветеранов войны и тружеников тыла, по завершении которой состоялись благодарственный молебен в честь праздника и панихида по погибшим воинам-героям.

Затем в храме прошла церемония чествования ветеранов. Священнослужители, поздравляя героев войны с праздником, поблагодарили их за самоотверженные труды и подвиги на благо нашей Родины, за мирное небо над головой и в знак признательности преподнесли им памятные подарки.

В селе Ильинка Новокузнецкого района после реконструкции открылся мемориальный комплекс павшим в годы Великой Отечественной войны.

Ильинский мемориал – самый крупный из всех памятников и обелисков в Новокузнецком районе. Он заложен в 1965 году к 20-летию Победы. К 70-летнему юбилею Победы мемориал, насчитывающий более 500 имен, был полностью отреставрирован.

По доброй благочестивой традиции торжественная церемония открытия мемориала включила в себя чин освящения, который совершил настоятель местного Свято-Ильинского храма протоиерей Михаил Римар. К монументу он прибыл крестным ходом от Ильинской церкви вместе с прихожанами и учащимися воскресной школы прихода.

КЕМЕРОВСКАЯ ЕПАРХИЯ

Грани служения

6 мая, в день памяти святого великомученика Георгия Победоносца, крестильный храм Знаменского кафедрального собора в Кемерове отметил свой престольный день.

Праздничную божественную литургию в нем возглавил благочинный церквей Первого Кемеровского округа протоиерей Александр Гусаков в сослужении духовенства Знаменского собора и молитвенном участии сотен верующих горожан.

По доброй традиции в этот день среди участников богослужения были руководители силовых структур и военных образовательных учреждений Кузбасса. На литургии присутствовали также учащиеся Кадетского корпуса МЧС России и Кадетской школы-интерната МВД России, представители Сибирского казачьего войскового общества и военнослужащие отряда специального назначения внутренних войск РФ «Кузбасс».

По завершении службы к собравшимся обратился руководитель Отдела по взаимоотношениям с вооруженными силами и правоохранительными учреждениями Кемеровской епархии протоиерей Алексий Воронюк. Он поздравил всех с днем памяти небесного покровителя российского воинства, пожелал всем мира, добра и заступничества святого Георгия в их служении на благо родного Отечества. В память о богослужении отец Алексий вручил кадетам подарочный вариант Евангелия, а руководителям силовых структур – сувенирные пасхальные яйца.

7 мая священник Знаменского кафедрального собора Кемерова иерей Георгий Якин провел встречу с воспитанниками детского дома №102, пообщавшись с ними на тему подросткового алкоголизма и наркомании.

Беседа прошла в рамках соглашения о сотрудничестве между Кемеровской епархией и Общественным советом при управлении Следственного комитета РФ по Кемеровской области, членом которого является настоятель Знаменского собора протоиерей Александр Гусаков. Первоочередной задачей сотрудничества является, прежде всего, профилактика детских преступлений и нарушений общественного порядка. В связи с этим разработан ряд мер с участием духовенства Кемеровской епархии: проведение тематических бесед с представителями детских домов и общеобразовательных учреждений, а также индивидуальные беседы с детьми.

14 мая один из старейших храмов Кузбасса — Свято-Никольский собор г. Кемерово — отметил 70-летие со дня возрождения прихода.

В послевоенное время, в связи с ослаблением гонений на Церковь, в Кузбассе, как и по всей стране, начинается возрождение религиозной жизни. Происходит открытие поруганных храмов: известно, что за 1944-1947 гг. в СССР было открыто 1270 молитвенный домов и храмов. 14 мая 1945 г. в Совете по делам Русской Православной Церкви при Совете министров СССР происходит регистрация общины Никольского молитвенного дома г. Кемерово, площадь здания составляла 137 кв. м, первым настоятелем общины стал протоиерей Симеон Сорокуз.

За 70 лет храм перестраивался, приобрел статус собора, большая заслуга в этом протоиерея Алексея Курлюты, исполнявшего обязанности настоятеля с 30 июля 1966 г. по 2015 г.

В день праздника в соборе был отслужен благодарственный молебен, который возглавил настоятель протоиерей Алексий Гуркин. Богослужение с участием прихожан прошло перед храмовой иконой святителя Николая Чудотворца, а также ковчегом с частицами мощей 35 угодников Божиих, прославленных как Русской Православной Церковью, так и Русской Православной Церковью За границей.

Как отметил настоятель Никольского собора, торжественные мероприятия не ограничатся одним днем. В течение всего года духовенство храма будет проводить тематические фотовыставки, презентации, встречи с горожанами и молодежью.

НОВОКУЗНЕЦКАЯ ЕПАРХИЯ

Пространства проповеди

По благословению епископа Новокузнецкого и Таштагольского Владимира на территории Новокузнецкой епархии образованы три новых благочиннических округа: пятое Новокузнецкое, второе Междуреченское и Калтанское благочиния.

Таким образом, на сегодняшний день Новокузнецкая епархия состоит из 10 благочиний.

5 мая епископ Новокузнецкий и Таштагольский Владимир совершил чин освящения двух гостиниц в горнолыжной курортной зоне поселка Шерегеш Таштагольского района.

Освящены гостиница «Берлога» и гостинично-развлекательный комплекс «Ольга», которые находятся недалеко от горнолыжной трассы горы Зеленой. Вместе с архиереем о даровании здоровья, мира и согласия труженикам курортной зоны, являющейся гордостью не только Кузбасса, но и всей России, молилось духовенство Спасо-Преображенского собора Новокузнецка.

Горнолыжный курорт в Шерегеше ежегодно посещают сотни туристов из разных уголков нашей страны и из-за рубежа, чтобы провести незабываемые каникулы, насладиться прекрасной природой и чистым горным воздухом. Курортная зона включает в себя четыре вершины: это горы Утуя, Курган, Каритшал и Мустаг (самая высокая, ее пик достигает высоты в 1570 м). Наибольшей популярностью в горнолыжном центре Шерегеша пользуется гора Каритшал, более известная под названием «Зеленая».

6 мая в Кузбассе состоялся Георгиевский парад – ежегодный духовно-патриотический форум, который проводится детско-юношеским движением «Братство православных следопытов» (БПС).

В этом году парад проходил в г. Междуреченске и был посвящен дню памяти св. великомученика Георгия Победоносца – небесного покровителя следопытов и 70-й годовщине Победы в Великой Отечественной войне. Для участия в нем в город на юге области съехались около 300 детей – представителей отрядов БПС и военно-патриотических клубов из городов и поселков Кемеровской области.

Сначала ребята побывали на божественной литургии в местном храме Всех святых, в ходе которой исповедовались и причастились Святых Христовых Тайн, а затем прошли крестным ходом до городского парка культуры и отдыха, где состоялся сам парад. Командовал им заместитель директора по безопасности детско-юношеского центра г. Междуреченска П.Н. Хацанович.

В начале парада под гимны России, Кузбасса и российских скаутов на главную площадь парка были внесены знамена Российской Федерации, Кемеровской области и Братства православных следопытов. С приветственными речами к собравшимся обратились заместитель главы г. Междуреченска по социальным вопросам И.В. Вантеева и благочинный церквей 1-го Междуреченского округа протоиерей Иоанн Петручок.

Перед знаменами и иконой великомученика Георгия Победоносца следопыты совершили торжественное построение, в ходе которого 30 юношей и девушек приняли присягу и торжественно дали клятву быть верными скаутскому делу, усердно служа Богу, Родине и ближним. Участники парада также возложили цветы к подножию памятника воинам-междуреченцам погибшим в годы Великой Отечественной войны, и приняли участие в праздничном концерте, подготовленном следопытами, и в большой скаутской игре. Абсолютным победителем последней стал отряд «Русичи» из Прокопьевска. Всем, кто занял призовые места в игре, были вручены памятные грамоты и кубки.

МАРИИНСКАЯ ЕПАРХИЯ

Живой опыт добрых дел

1 мая в колонии-поселении №3 поселка Новоивановка Чебулинского района состоялось крещение одиннадцати осужденных.

Духовник исправительного учреждения иерей Георгий Шлягин, совершивший Таинство, предварительно провел с осужденными цикл огласительных бесед, акцентировав их внимание на необходимости внутреннего изменения человека и стремлении к духовному преображению на примере жизни святых.

На приходе в честь иконы Божией Матери «Троеручица» поселка Тисуль был проведен сбор денежных средств в помощь тяжелобольной девочке.

Прихожане храма не смогли пройти мимо горя Е.А. Ермалюк, у которой дочь больна редкой и тяжелой болезнью – буллезным эпидермолизом. Чтобы облегчить страдания ребенка, необходимы немалые денежные средства.

3 мая в Троеручицкой церкви настоятель протоиерей Максим Костыря передал маме болящей девочки деньги, собранные прихожанами.

В селе Усть-Серта Чебулинского района начались посевные работы, на поля вышла рабочая техника.

По просьбе селян настоятель местного храма в честь Казанской иконы Божией Матери иерей Георгий Брусов совершил молитвы перед посевом, освятил технику, семена и сельскохозяйственные угодья, благословил механизаторов на благое дело.

14 мая в редакции газеты «Наш город» г. Анжеро-Судженска был отслужен благодарственный молебен по случаю 95-летия со дня первого выпуска этого издания.

Богослужение коллектив газеты решил организовать в канун официальной даты юбилея. Помолиться вместе и поздравить журналистов с праздником приехал благочинный Анжеро-Судженского церковного округа протоиерей Александр Гомзяк. Он сотрудничает с редакцией уже 10 лет, являясь куратором еженедельной рубрики «Вера наша», которая выходит в газете «Наш город» с мая 2005 года. Священник поздравил коллектив с юбилеем издания и вручил грамоту за сотрудничество с Русской Православной Церковью.

ДОКУМЕНТЫ

«Руский язык» и «российский народ»

в учебных изданиях Южной и Западной Руси последней трети XVI – первой трети XVII века

Уже много десятилетий образование и СМИ СССР и продолжающих его национальную политику государств Российская Федерация, Украина, Белоруссия рассказывают своим гражданам про «воссоединение Украины с Россией» 1654 года, о «воссоединении украинского и белорусского народа с русским народом» и об их языках, отделившихся к тому времени от русского. В самостийной Украине смысловой акцент «воссоединения» заменён на «присоединение» и даже хуже, но не в этом суть.

Вопрос о наличии или отсутствии к 1654 г. отдельного от русского украинского и белорусского языков очень важен, так как собственный особый язык, значимо отличающийся от других языков, включая родственные, – один из важнейших признаков бытия самого народа. Поэтому наличие или отсутствие к 1654 г. таких понятий и стоящих за ними явлений, как «украинский язык», «белорусский язык», имеет важную роль в понимании того, кто «воссоединился» или был «присоединён» в 1654 г. и после.

Не секрет, что воззрения русской дореволюционной школы истории и языкознания, считавшей коренное население Южной и Западной Руси частью русского народа, после 1917 г. были официально отвергнуты. Название «Малороссия» заклеймено как проявление «великодержавной политики царизма» и старательно заменено на «Украина». Соответственно изменено официальное наименование народа этой земли и его языка.

Как же разобраться, кто прав, русская дореволюционная школа или её оппоненты, включая научные сообщества нынешней «новой России», Украины и Белоруссии? Один из относительно простых и наглядных способов - выяснить, как жители подвластных Речи Посполитой земель Руси до 1654 г. *сами* называли себя и свой язык. С той поры сохранилось множество вербальных источников. Ограничимся малой, но яркой их частью, печатнымй «букварями», «грамматиками» и словарями, которые издали учёные мужи Южной и Западной Руси в последней трети XVI – первой трети XVII века для обучения народа письменно-языковой грамоте. Эти люди лучше, чем кто-либо, знали настоящее название народа и его языка.

Как известно, Иван Федоров и Петр Мстиславец издали в Москве лишь две книги с выходными данными, «Апостол» 1564 г. и «Часовник» 1565-го, после чего перебрались из русского государства в Великое княжество Литовское (в 1569 г. вошло в состав Речи Посполитой). В г. Заблудове при покровительстве православного гетмана Григория Ходкевича они выпустили «Учительное Евангелие» 1569 г. и «Псалтырь» 1570 г. После этого И. Федоров поселился во Львове, где в 1574 г. напечатал «Апостол» и «Азбуку», её так же называют «Букварь». Примечание: «руский» в переводах цитат на современный язык пишем с одним «с», как в подлинниках.

В послесловии львовской «Азбуки» Иван Федоров обращается к читателям: «Възлюбленыи ч(е)стныи хрїстїяньскїи **рускїи народе**, греческаго закона. …» («Возлюбленный честный христианский руский народ греческой веры.») **(илл. 1)**.

Позднее И. Федоров перебрался на Волынь, в г. Острог, имение православного магната князя Константина Острожского, где в 1578 г. вновь напечатал «Азбуку». В её предисловии Иван повествует о создании кн. К. Острожским училища: «И избравши мужеи, въ б(о)ж(е)ственномъ писанїи искусныхъ, въ греческомъ **языцѣ** и въ латиньскомъ, паче же и **в руском**. И приставї ихъ дѣтищному оучилищу. И сея ради вины напечатана сїя книжка, по греческїи альфа, вита, а **по рускїи** азъ, буки … много грѣшнымъ Іоанномъ Феодоровичемъ.» («И избрав мужей в божественном писании искусных, в греческом языке и в латинском, паче же и в руском, и приставил их к детскому училищу. И сей ради причины напечатана сия книжка, по-гречески алфавит, а по-руски азбука … многогрешным Иваном Федоровичем.») **(илл. 2)**.

После кончины И. Федорова отданную в залог типографию выкупило и восстановило православное Львовское Успенское братство. В 1591 г. братчики издали написанный для их школы архиепископом-греком Арсением Элассонским учебник. Его название: «АΔΕΛΦΟΤΗΣ (Адельфотис). Грамматїка доброглаголиваго еллинословенскаго языка. … Ко наказанїю (научению) многоименитому **Россійскому роду.**». В книге помещён герб Львова, а выше и ниже его – строки геральдического стиха «ΛΕΩΠΟΛΙΣ.» («Леополис», «Львов»):

Знаменїе тезоименитаго князя Лва град сей мает (имеет).
Его же имя по всей Европїи **россійскїй род** знаетъ.
В митрополїи Киевогалицкой славно пребываетъ.
Его же вся окрестная страна обогащаетъ. …
Мужайся многоплеменный **россійскїй народе**,
Да Христосъ начало крѣпости в тебѣ буде **(илл. 3)**.

Предисловие «Адельфотиса» обращается к читателям: «Правовѣрнымъ ученїя любителемъ … многоименитому **Россійскому роду** …». Далее сообщает, что в 1589 г. Вселенский патриарх Иеремия «во **страны Російскія** пришедши». Ниже приведён титул митрополита Михаила Рогозы: «…архіепископъ **всея Россіи**, митрополитъ Кіевскій и Галицкій, киръ (господин) Михаилъ …».

Здесь надо пояснить, что с конца XVI века в подпольской Руси, как ранее в Руси Московской, под влиянием греков распространилось именование своей страны на греческий лад – «Россия». Привились и производные от него наименования «росский (на)род», «россійский (на)род», равнозначные древнему этнониму «руский (народ)», который продолжал бытовать вместе с новым «российским» именем.

В 1596 г. типография православного Виленского Свято-Троицкого братства напечатала книгу Лаврентия Зизания «ЛЕКСИС (словарь). Сирѣчъ реченїя, вкратцѣ събранны и из словенскаго языка на простыї **Рускій Діялектъ** (диалект) Истолкованы.» **(илл. 4)**.

В 1619 г. Мелетий Смотрицкий издал в г. Евье (литовский Vievis) «ГРАММАТIКН Славенския, правилное Сѵнтагма.» («Грамматики славянские, правильное синтагма.»). В предисловии, озаглавленном «Учителемъ школным …», автор обращается к последним: «…потщанїемъ вашимъ читаны будутъ звыклымъ школъ способом Славенскїи Лекцїи и на **Рускїй языкъ** перекладаны …» («старанием вашим читаны будут привычным школам способом славянские лекции и на руский язык переложены») **(илл. 5)**. В самой «Грамматике» несколько страниц отведено склонению прилагательного «российский».

В 1627 г. типография Киево-Печерского монастыря издала книгу Памвы Берынды «ЛЕ3ІКОНЪ **СЛАВЕНОРОССКІЇЙ** и именъ тлъкованїе.» («Словарь славяно-росский и имён толкование») **(илл. 6)**. В посвящении православным панам Дмитрию и Даниилу Балабанам автор пишет про славянский язык, на котором ведётся церковная служба «**в Великой и малой** (так в оригинале) **Россїи**». Ниже Памва упоминает «церковъ **россійская**» и подписывает посвящение: «Памво Берында … архитѵпографъ (главный типограф) ц(е)ркве **россїа**.».

В том же 1627 г. в Киеве напечатан «Букварь» Тимофея Вербицкого. Послесловие книги: «Бл(а)г(о)д(а)тїю всесилнаго б(о)га, во просвѣщенїе разума, возрасту младенческому **народу россійскагѡ** сія напечатася въ градѣ Кіевѣ в друкарни (типографии) тімофеа …» **(илл. 7)**.

В перечисленных учебных пособиях, напечатанных в своё время в городах Львов, Острог, Вильна (Вильнюс), Евье, Киев, при именовании народа и его языка авторы ни разу не использовали понятия «украинский язык», «белорусский язык», «украинский народ», «белорусский народ». Главное, мы увидели, как *сами* учёные мужи Южной и Западной Руси задолго до пресловутого «воссоединения Украины (Белоруссии) с Россией» и «воссоединения украинского (белорусского) народа с русским» называли свой народ, его язык и свою страну.

Надо понимать, что приведённые в предыдущем абзаце в кавычках языковедческие и исторические термины не являются аутентичными, подлинными понятиями источников названной эпохи. Всё это – позднейшие понятия, задним числом внедрённые в массовое сознание в XX веке. Также надо понимать, что подобного рода позднейшие названия могут быть политизированы, помимо научной нести ещё и идеологическую нагрузку. В таких обстоятельствах обращение непосредственно к свидетельствам исторических и языковых источников – необходимое условие достоверного познания и осмысления нашей истории. Оно же помогает разобраться, постулаты какой научной школы соответствуют данным источников, а какой – им противоречат.

Скопировать статью в текстовом формате можно с раздела «Белорусы и украинцы – руский народ, свидетельства письменных источников» сайта «Западная Русь» (http://zapadrus.su/bibli/2012-09-28-20-56-09.html), помещена внизу страницы, от 07.05.2015.

Александр КЛЕЩЕВСКИЙ.

Илл. 1. Азбука. И. Федоров. Львов. 1574.

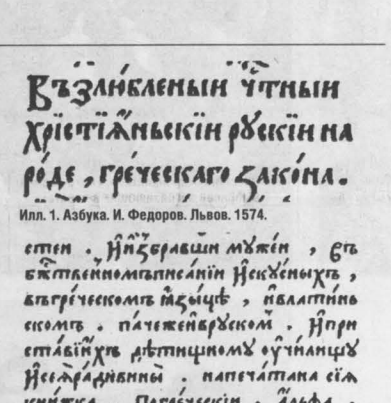

Илл. 2. Азбука. И. Федоров. Острог. 1578.

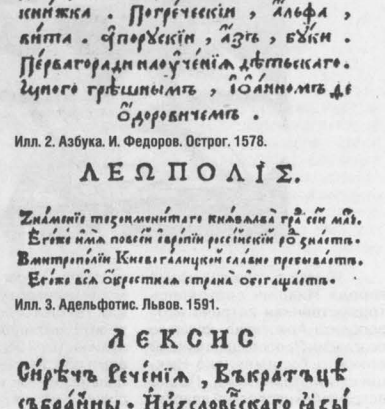

Илл. 3. Адельфотис. Львов. 1591.

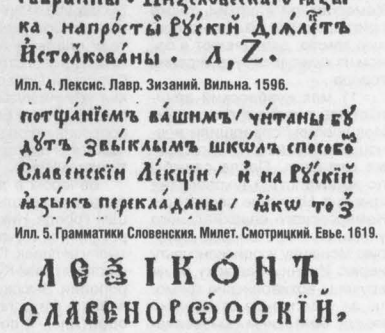

Илл. 4. Лексис. Лавр. Зизаний. Вильна. 1596.

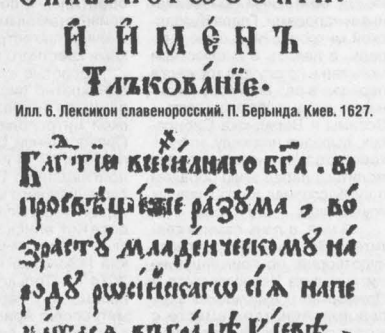

Илл. 5. Грамматики Словенския. Милет. Смотрицкий. Евье. 1619.

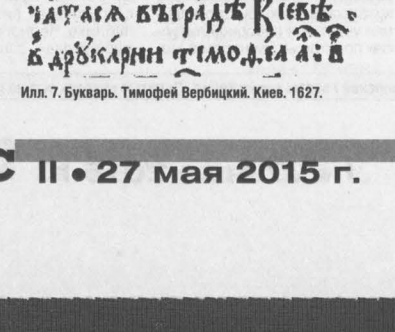

Илл. 6. Лексикон славенороссий. П. Берында. Киев. 1627.

Илл. 7. Букварь. Тимофей Вербицкий. Киев. 1627.

Консультант рубрики –
старший научный сотрудник
Кемеровского областного краеведческого музея
Любовь КУЗНЕЦОВА.

ИСТОРИЯ СИБИРИ, КУЗБАССА В ДАТАХ И СОБЫТИЯХ

1989

- **10 января в Барнауле, в музее изобразительных искусств, открылась выставка к 110-летию со дня рождения заслуженного деятеля искусств РСФСР Андрея Осиповича Никулина (1878-1945), живописца, художника театра и кино; на выставке представлено около 90 живописных произведений, часть которых была подарена музею художником-постановщиком студии «Мосфильм» Б.М. Чеботаревым.**
- 2 марта решением правления Союза художников РСФСР 16 новокузнецких художников, членов Союза, образовали собственную организацию, выделившись из состава Кемеровской: было образовано Новокузнецкое отделение Союза художников России; у истоков стояли художники и графики С.А. Бачевский, А.М. Иванов, Н.А. Ротко, скульпторы А.И. Брагин, В.М. Белов, живописцы Б.А. Бессонов, А.А. Бобкин, И.М. Елагин, А.И. Карманов, И.Я. Левченко, В.Ф. Лукьянчиков, П.П. Рещиков; сегодня Новокузнецкое городское отделение возглавляет монументалист А.В. Суслов, численность – более 50 человек, в их числе самобытный шорский художник Любовь Арбачакова, мастера объединения «Прокопьевская береста».
- **28 апреля в Государственном архиве Кемеровской области создана комиссия по рассекречиванию документов.**

10 июля началась забастовка шахтеров Междуреченска, через несколько дней охватившая весь Кузбасс, а затем переросшая во всесоюзную.

- **25 июля в Барнауле, в жилом районе Дальние Черемушки, открыт памятник писателю, актеру Василию Макаровичу Шукшину.**

В Новокузнецке Геннадий Карпов основал секцию кикбоксинга (классический вид спорта в сочетании с боевыми искусствами); имя основателя увековечено в названии клуба – клуб имени Г.А. Карпова по боксу и кикбоксингу; в 1991-м в Новокузнецке прошел последний чемпионат СССР по этому виду спорта; в 2006-м создана общественная организация «Федерация кикбоксинга по Кемеровской области», в которую вошли спортсмены из Ленинска-Кузнецкого, Белова, Прокопьевска, Междуреченска и Новокузнецка; среди воспитанников клуба – чемпионы России и мира Вячеслав Тагдымаев, Сергей Москотт, чемпион России Алексей Никитенко.

- **В Новокузнецке зарегистрировано творческое объединение «Круг чистых», в которое вошли художники Валерий Колотвин, Марина Колотвина, Михаил Медведев, Константин Егоров, Михаил Бессонов, чьи работы отображают авангардное, далекое от реализма восприятие окружающего мира; художники объединения были участниками множества выставок в России и за рубежом, их произведения представлены в экспозиции Национального русского музея, занесены в каталог «Абстракция в России – XX век».**
- 7 декабря в Новокузнецком государственном педагогическом институте (ныне КузГПА) создана кафедра шорского языка и литературы; у истоков ее стояли два ярких представителя шорского народа – А.И. Чудояков (первый заведующий кафедрой) и Э.Ф. Чиспияков.
- **27 декабря создан государственный природный заповедник «Кузнецкий Алатау»; директором заповедника в 1996 год назначен А.А. Васильченко.**

Экология

Заповедник «Кузнецкий Алатау»

Государственный природный заповедник «Кузнецкий Алатау» учрежден постановлением правительства РСФСР № 385 от 27 декабря 1989 года. Ему придана категория строгого природного резервата.

До этого не одно десятилетие ученые и экологи твердили о необходимости сохранить в естественном состоянии уникальные природные комплексы гор Кузнецкого Алатау, защитить от геологических разработок и интенсивного лесопоала. Частичные меры к этому принимались, но лед тронулся после того, как требование о создании заповедника озвучил совет рабочих комитетов Кузбасса.

Определение границ заповедника заняло годы – в 1993-м Кемеровский облсовет утвердил его границы на территории Кузбасса, а в 1995-м Совмин Республики Хакасия согласился отдать под охранную зону 8 тыс. га площади республики.

В итоге под заповедник отвели наиболее высокую часть западного склона хребта Кузнецкий Алатау. На западе он ограничен Кузнецкой, на востоке Минусинской котловиной, на юге граничит с Абаканским хребтом Западного Саяна, на севере четкой границы не имеет. Общая площадь заповедника составляет почти 413 тысяч гектаров плюс около 246 тысяч га охранной зоны вокруг.

Особое значение придается охране высокогорного комплекса с наличием ледников, многочисленных карстовых озер и болот, как мощному источнику чистой пресной воды.

Главные задачи заповедника – это ведение мониторинга на заповедной и сопредельной территории с целью определения реакции природных систем на воздействия, оказываемые промышленным комплексом Кузбасса, выработка программ и методов рационального природопользования, охрана редких и исчезающих животных и растений.

Тамара ДМИТРИЕВА.

ЗАМУТЫЕ КУЛОЧКИ

Как это было

Площади несогласия

Первый громкий звонок будущей Всесоюзной забастовки прозвенел 10 июля 1989 года в Междуреченске на шахте им. Шевякова - около 80 шахтеров, поднявшись после ночной смены на-гора, отказались сдать «свет» (лампочки с аккумуляторами). К ним присоединились шахтеры первой, а затем и второй смен – 344 человека не приступили к работе.

Они выдвинули требования: привести зарплату в соответствие с ростом цен на товары, поднять районный коэффициент до 1,6 процента, увеличить отпуск, повысить расценки работ, ввести дополнительную оплату ночных смен и единый выходной день, улучшить снабжение города продовольствием и товарами первой необходимости.

Прибывшие разрешить инцидент руководители производственного объединения «Южкузбассуголь», Междуреченского горкома КПСС и горисполкома, не желая иметь дело с толпой, предложили выдвинуть представителей бастующих для переговоров. Инициативную группу организовал горный мастер шахты В. Кокорин, впоследствии он возглавил городской стачечный комитет. Переговоры больше походили на увещевания, которые уже никто не хотел слушать. А когда к шевяковцам присоединились шахты имени Ленина, «Распадская», «Усинская», «Томская», коллективы других предприятий города, в Междуреченск прибыли министр угольной промышленности СССР М. Щадов, первый секретарь Кемеровского обкома КПСС А. Мельников, председатель облисполкома А. Лютенко.

Бастующие вышли на главную площадь города, где состоялся митинг. Объяснения министра о том, что проблемы ему известны и что он, доложив правительству, будет настаивать на их решении, площадь встретила криками и свистом…

Пока Щадов, Мельников и Лютенко вели переговоры в Междуреченске, в знак солидарности к забастовке присоединились предприятия Осинников, горняки шахты имени Калинина г. Прокопьевска.

13 июля власти сумели договориться с междуреченским забастовочным комитетом о прекращении забастовки с 16 часов, удовлетворив 29 требований из 39. Но к этому дню остановились все шахты Прокопьевска, Осинников, 11 предприятий Новокузнецка, в целом по Кузбассу не работали 52 предприятия, численность бастующих достигла 60 тысяч человек. 14 июля бастовали 103 предприятия Кузбасса, 15-го – 125, 17-го – 166 предприятий, 181 тысяча человек. Главные площади городов бурлили многотысячными митингами, люди выражали несогласие жить по-прежнему.

В Кузбасс прибыла комиссия ЦК КПСС, Совета Министров СССР и ВЦСПС во главе с Н. Слюньковым, Л. Ворониным, С. Шалаевым. И начались многотрудные переговоры представительной комиссии с региональным забастовочным комитетом. К 19 июля был подготовлен Протокол о согласованных мерах между региональным забастовочным комитетом Кузбасса и комиссией ЦК КПСС, Совета Министров СССР и ВЦСПС. В Кузбассе забастовка пошла на спад, но ее подхватили в Донбассе, Ростовской области, Коми АССР, Караганде.

Забастовочное движение выдвинуло новых лидеров. В Кемеровской области председательствовал в совете рабочих комитетов Теймураз Авалиани, фактически дела СРКК вел Юрий Рудольф. Заметным идеологом рабочего движения стал Александр Асланиди, не менее заметную роль в разработке курса и в руководстве рабочими комитетами играли Владимир Деваль, Иосиф Левин, Петр Пятенко, Михаил Кислюк, Юрий Герольд, Михаил Аношин, Вячеслав Голиков, Анатолий Малыхин и другие. Рупором рабочего движения стала «Наша газеты», учредили которую совет рабочих комитетов Кузбасса и трудовой коллектив издания. Создателем и редактором «НГ» стал Дмитрий Шагиахметов.

В сентябре прошла конференция рабочих комитетов Кузбасса, итогом которой стало создание общественно-политической организации «Союз трудящихся Кузбасса».

На волне забастовочного движения было сделано немало полезного для страны и Кузбасса. Главное и неоспоримое – пробуждение общественного сознания, чего не могли достичь горбачевские призывы к гласности. А вот что касается экономических требований, пожалуй, единственное из них имеет значение и сейчас - согласно Протоколу на территории Кемеровской области был повышен районный коэффициент (прибавка к зарплате) до 30 процентов. Остальное кануло в Лету.

…Кризис политической системы СССР шел в ногу с кризисом экономики. Задержки зарплаты вызвали новые волны забастовок, но ситуация к лучшему не менялась. Кузбассу предстояло еще пройти через полосу банкротств предприятий, закрытия шахт, безработицу. Лозунг «Союза трудящихся» «За достойный труд – достойную оплату» никто уже не вспоминал. Равно как и о том, что совет трудового коллектива должен быть хозяином на предприятия. Хозяева появились, но такие, о каких бастующие в 1989-м и помыслить не могли…

Тамара МАЛЫШКИНА.
Фото Рашида САЛИХОВА.

Фотофакт

Памятник Шукшину

На Алтае чтут память земляка Василия Макаровича Шукшина. А вот с памятниками негусто – единственный монумент установлен в Ленинском районе Барнаула к 60-летию всенародно известного писателя, актера и режиссера.

Идея создания памятника Василию Шукшину принадлежала скульптору-самоучке фрезеровщику шинного завода «Трансмаш» Николаю Звонкову. Он поделился ею с директором предприятия Н. Дубовым, который дал «добро» на производство работ. Звонков в мастерской выковывал детали, а на заводе вел сборку. Помогал автору художник В. Рублев. Через полтора года кованый памятник был готов, и его отправили на выставку самодеятельных художников в Москву, где Н. Звонков получил диплом первой степени.

Весьма высоко оценила качество работы сестра Василия Макаровича Наталья. Она была поражена, как человеку, который ни разу не видел писателя вживую, удалось так точно его изобразить.

Когда речь зашла об установке памятника в городе, глава администрации города, узнав, что автор – самоучка, воспротивился. Но впоследствии, когда мэр увидел скульптуру, разрешил делать все, что необходимо. В доработке принимал участие скульптор Михаил Кульгачев.

Скульптуру отлили из латуни на заводе «Трансмаш». А 25 июля 1989 года на Дальних Черемушках, в Ленинском районе города, состоялось торжественное открытие памятника. Позднее скульптуру водрузили на гранитный постамент, рядом появился сквер, а в нем калина красная, воспетая Шукшиным. Сегодня ежегодно в сквере проходят «Шукшинские чтения».

Любовь ФЕДОРОВА.

Документы свидетельствуют

Информация первого секретаря Новосибирского обкома КПСС В.П. Мухи в ЦК КПСС о политической обстановке в Новосибирской области

20 декабря 1989 г.

Основное внимание населения области концентрируется вокруг работы II съезда народных депутатов и кампании по выдвижению кандидатов в депутаты республиканского и местных Советов.

На сегодняшний день кандидаты в народные депутаты РСФСР выдвинуты по всем округам, 90% из них – на альтернативной основе, 48 из 53 кандидатов – члены КПСС.

Заметно активизировались неформальные организации, пять представителей которых уже выдвинуты кандидатами по РСФСР, например, от ДС А. Мананников. Лидеры «неформалов» стремятся заручиться поддержкой трудящихся. Проведены митинги, посвященные Дню прав человека и памяти А.Д. Сахарова*. На первом митинге (200 чел.) была принята резолюция с осуждением нарушений в СССР Декларации прав человека, одобрено обращение группы народных депутатов СССР о проведении предупредительной забастовки перед съездом. Однако 12 декабря и последующие дни в трудовых коллективах, молодежных аудиториях прошли в обычном трудовом ритме.

На траурном митинге 17 декабря выступили представители основных неформальных организаций, они призывали поддержать на выборах их кандидатов, голосовать против коммунистов.

В различных изданиях неформальных организаций стали появляться публикации с фактами, порочащими работников советских, партийных органов. Обком КПСС создал пресс-группу, которая будет анализировать публикации «неформалов» для реагирования на факты, изложенные в них.

С целью оперативного информирования средств массовой информации об основных событиях в области при обкоме КПСС действует пресс-центр. Пресс-конференции проходят еженедельно, их темы нередко подсказывают сами журналисты. 18 декабря они были проинформированы об итогах только что прошедшего пленума обкома, о проблемах перехода области на самоуправление и самофинансирование. Очередная встреча будет посвящена неформальному движению.

В районах области, в трудовых коллективах побывали пропагандистские группы с разъяснением предвыборной платформы обкома, закона о выборах. Изучено общественное мнение о ходе политической кампании, о съезде народных депутатов СССР. Новосибирцы в основном удовлетворены результатами работы первых дней съезда, докладом Н.И. Рыжкова. Осуждается недостаток политической культуры в поведении депутатов, их многословие, отсутствие дисциплины.

16 декабря состоялся пленум обкома КПСС, на котором вторым секретарем Новосибирского обкома избран В.Н. Полещук, работавший ранее вторым секретарем Новосибирского горкома партии. А всего парторганизациями области на этот пост было выдвинуто 16 претендентов. Предпочтение тов. Полещуку было отдано из 5 кандидатур, внесенных в списки для тайного голосования.

Пленум показал возросшую роль комиссий обкома КПСС. Так, комиссия по организационно-партийной и кадровой работе успешно справилась с организацией выработки предложений по кандидатам на должность первого и второго секретарей обкома КПСС и проведению их выборов. Идеологическая комиссия самостоятельно изучила и вынесла на обсуждение пленума вопрос об усилении военно-патриотического воспитания подрастающего поколения.

В целом, несмотря на имеющиеся проблемы, общественно-политическая обстановка в области нормальная. Новосибирцы в большинстве с пониманием и поддержкой относятся к принимаемым мерам партийными, советскими органами по улучшению жизнеобеспечения населения.

В. МУХА,
секретарь Новосибирского обкома КПСС.

*Андрей Дмитриевич Сахаров – ученый, физик-ядерщик, член Академии наук СССР, лауреат Нобелевской премии, правозащитник, политический деятель – скончался после напряженного дня работы во время II съезда народных депутатов 14 декабря 1989 года.

В Кемеровском областном комитете КПСС

5 апреля 1989 года состоялось бюро обкома партии, рассмотревшее имевшие место в последнее время отказы от работы отдельных групп трудящихся, поводом для которых служила неудовлетворенность заработной платой, условиями труда, производственного быта и отдыха.

Бюро обкома КПСС отметило, что данные факты явились следствием, как правило, иждивенчества, недостатков в организации, нормировании и оплате труда, просчетов при переводе предприятий на новые условия хозяйствования, перекосов в развитии социальной сферы.

Ситуация усугублялась низкой организаторской и воспитательной работой партийных, профсоюзных, комсомольских организаций в трудовых коллективах, безответственностью отдельных хозяйственных руководителей предприятий в удовлетворении повседневных нужд трудящихся, обеспечении необходимых условий их труда и быта.

Бюро обкома, определив меру ответственности за происшедшее конкретных хозяйственных руководителей и партийных работников, потребовало от партийных комитетов ужесточить спрос с хозяйственных руководителей за своевременное решение вопросов, связанных с удовлетворением повседневных нужд трудящихся, поднять ответственность коммунистов, работающих в профсоюзах, советах трудовых коллективов, за выполнение коллективных договоров, улучшение условий труда и быта людей, активнее разъяснять трудящимся, что заработная плата в новых хозяйственных условиях целиком и полностью зависит от результатов работы коллектива.

Вместе с тем была осуждена практика отказов от работы для решения экономических и социальных вопросов как мера, чуждая социалистическому строительству, наносящая моральный и материальный ущерб делу перестройки и обновлению обществу. Было предложено партийным комитетам давать принципиальную оценку коммунистам, отказывающимся от работы либо потворствующим этому.

Бюро обкома партии рассмотрело также вопросы предстоящего пленума обкома КПСС.

«Кузбасс», 7 апреля 1989 года.

НАШ КОММЕНТАРИЙ

Еще в 1913 году В. И. Ленин сформулировал ставшее классическим определение революционной ситуации: «низы» не хотят жить по-старому, а «верхи» не могут управлять по-новому. Вряд ли вождь мирового пролетариата предполагал, что она возникнет в стране победившего социализма через семь десятилетий правления коммунистической партии. Но это свершилось. Однако партийные руководители не хотят признать этого. Новосибирский лидер успокаивает Центр, что в области все спокойно. Кузбасские партийные функционеры, хотя в марте уже бастовали шахтеры Воркуты, осуждают «практику отказов от работы», предполагая, что все наладится…

Кризис власти привел к тому, что нынешнее поколение живет в совсем другой стране.

Наука

Сохранить язык – сохранить самобытность народа

Основателями кафедры шорского языка в Новокузнецком педагогическом институте стали выдающиеся шорские ученые, кандидаты филологических наук Электрон Федорович Чиспияков (1930-1989) и Андрей Ильич Чудояков (1928-1994). Вся их жизнь была посвящена изучению и сохранению языка и культуры своего народа.

Э.Ф. Чиспияков родился в Ленинграде, где учились его родители. Отец Чиспияков Фёдор Степанович, в то время начинающий поэт, обучался в аспирантуре, но его отозвали для организации национальных школ и педагогического училища в Горную Шорию. В дальнейшем Фёдор Степанович сочетал педагогическую и писательскую деятельность. Он автор стихов и повести «Шолбан», написанных на шорском языке. Мать Мария Антоновна умерла очень рано, когда сыну было около года.

Благодаря влиянию отца Электрон Фёдорович с юных лет проявлял огромный интерес к истории и культуре своего народа, а также способности к языкам. В 1952 году он окончил факультет иностранных языков Томского педагогического института, преподавал английский и немецкий языки в Нарыме, Таштаголе, Казани. С 1964 года Электрон Федорович работал в Новокузнецком пединституте на кафедре иностранных языков, с 1973-го по 1986 год заведовал ею, последние три года - доцент этой же кафедры.

Электрон Фёдорович свободно владел английским, немецким, татарским языками, знал арабский, а также многие иранские и тюркские языки. Но особый интерес у него был к родному языку и общему языкознанию. В течение десяти лет во время своих отпусков Электрон Фёдорович ездил по Горной Шории, а также к местам расселения чулымцев и сибирских татар, собрал богатый материал по языку, этнографии и антропологии. В 1973 году он защитил диссертацию «Придаточные предложения в шорском языке». Руководителем Э.Ф. Чиспиякова был профессор Томского педагогического института известный тюрколог А.П. Дульзон.

Научная деятельность Электрона Фёдоровича многопланова, он разрабатывал проблему этногенеза шорцев и тесно связанные с ней проблемы взаимодействия родственных и неродственных языков, языкового союза шорской диалектологии. Как диалектолог Э.Ф. Чиспияков сотрудничал с отделом филологии Института истории, филологии и философии СО АН СССР, с Хакасским научно-исследовательским институтом языка, литературы и истории, принял активное участие в сборе языкового материала в соответствии с программой атласа тюркских языков Сибири, разработанной учеными Института истории Сибирского отделения АН СССР Е.И. Убрятовой. Н.Н. Широбоковой, В.М. Неделяевым, И.Я. Селютиной.

Электрон Федорович собрал значительную по объёму картотеку — материал для шорско-русского словаря. Подготовил к изданию «Учебник шорского языка», увидевший свет только в 1992 году при содействии вдовы Чиспиякова Фавзии Гизатулловны, кандидата филологических наук.

Опубликовав более 50 научных работ, Э.Ф. Чиспияков создал теоретическую базу для преподавания шорского языка и литературы в Новокузнецком пединституте. Пединститут стал научным центром исследования шорского языка, существовавшим под эгидой ИИ ФФ СО АН СССР (проф. Е. И. Убрятова). В дальнейшем шорским языком стали заниматься и некоторые преподаватели Кемеровского пединститута (университета). В результате деятельности кружковцев опубликованы исследования по фонетике, лексике, диалектологии (статьи), защищено пять кандидатских диссертаций.

А.И. Чудояков родился 9 августа 1928 года в Карае (Междуреченск) в семье охотника. С первых дней войны трудился наравне со взрослыми на производстве, а в январе 1945 года был призван в армию, участвовал в войне с Японией. После войны служил в армии в Китае на Квантунском полуострове. Здесь окончил среднюю школу. После демобилизации в 1951 году приехал на родину, где окончил двухгодичный учительский институт (Новокузнецк). Затем поступил в Алма-Атинский университет на филологический факультет. Дипломную работу писал по теме «Некоторые особенности шорского героического эпоса».

В 1960 году Андрей Ильич поступил в аспирантуру Института мировой литературы (Москва). Работал учителем в поселке Безруково, в районной газете, в Казахстане. После окончания аспирантуры в 1964 году принят в Новокузнецкий государственный педагогический институт на кафедру русской литературы. В 1971-м защитил диссертацию на звание кандидата филологических наук, с 1975-го назначен заведующим кафедрой, возглавлял ее до 1989 года.

Научная деятельность А.И. Чудоякова была связана с шорским фольклором. Им опубликовано более 30 научных статей, изданы три монографии, две из которых появились после его кончины: «Девять бубнов шамана», «Этюды шорского эпоса». «Шорские героические сказания» вошли в 17-й том серии «Памятники фольклора народов Сибири и Дальнего Востока».

А.И. Чудояков – человек активного национального самосознания, страстно мечтавший о возрождении культуры шорского народа, о достойной жизни людей в его любимой Шории. Он был твердо убежден, что без духовного и нравственного пробуждения этого достичь невозможно. Вместе с Э.Ф. Чиспияковым он начал труднейшую работу по возрождению шорского языка. Они организовали кружок по шорскому языку для студентов, которые обучались в НГПИ и СМИ, читали лекции об истории шорского народа. Андрей Ильич был духовным отцом, «ключевой» фигурой шорского общественного движения. В 1986 году ему удалось объединить шорскую интеллигенцию, рабочую молодежь и создать молодежный клуб «Ольгудек», который занимался общественно-политическим и культурно-историческим образованием представителей шорского народа.

7 декабря 1989 в пединституте была открыта кафедра шорского языка и литературы, заведовать которой назначили А.И. Чудоякова, одновременно он был руководителем научно-методического центра по изучению проблем национального языка шорцев и литературы. Под его руководством с первых же дней развернулась работа по созданию научной базы кафедры и написанию учебников шорского языка для школ.

В годы перестройки Андрей Ильич активно занимался общественной деятельностью. В январе 1990 года подготовил и провел учредительное собрание по созданию Новокузнецкого общества коренного населения шорцев «Шория», был душой всех первых трех съездов шорского народа, организатором Ассоциации шорского народа, на всех уровнях отстаивал общественно-политические права шорцев, используя свой авторитет и не считаясь со временем и здоровьем.

Память об А.И. Чудоякове увековечена открытием в 1999 году в поселке Карай дома-музея ученого, в Новокузнецке на здании Кузбасской педагогической академии установлена мемориальная доска, учреждена научно-практическая конференция, посвященная его памяти.

Любовь КУЗНЕЦОВА.

На снимках: ученый, языковед и диалектолог Э.Ф. Чиспияков; ученый, общественный деятель А.И. Чудояков.

Православный календарь

ИЮНЬ

1 июня – память св. блг. кн. Дмитрия Донского (1389 год).

2 июня – обретение мощей свт. Московского Алексия, всея России чудотворца (1431 год).

3 июня – чествование Владимирской иконы Божией Матери (празднество установлено в память спасения Москвы от нашествия крымского хана Махмет-Гирея в 1521 году), память равноапостольного царя Константина (337 год) и матери его царицы Елены (1327 год).

5 июня – память прп. Евфросинии, игуменьи Полоцкой (1173 год).

6 июня – отдание праздника Пятидесятницы. Прославление блж. Ксении Петербургской (1988 год).

7 июня – третье обретение главы Предтечи и Крестителя Господня Иоанна (ок. 850 года).Заговенье на Петров пост.

8 июня – начало Петрова поста.

11 июня – память свт. Луки, архиепископа Симферопольского (1961 год).

14 июня – прославление прав. Иоанна Кронштадтского (1990 год).

23 июня – Собор Сибирских святых.

28 июня – память свт. Ионы, митр. Московского и всея России, чудотворца (1461 год).

29 июня – перенесение мощей свт. Феофана, затворника Вышенского (2002 год).

1 июня – День Святого Духа.

Церковный год в творчестве кузбасских поэтов

Владимир Еременко

Духов день

Позолотились купола,
Звон благовестный!
И церковь светлая светла,
И мир окрестный.
И в сердце каждого из нас
Любовь Господня.
Дух изливается, лучась,
На нас сегодня.
Как суждено, даётся нам
Огнём креститься.
Сияет день, сияет храм,
Душа святится.

Литературно-художественный журнал «Университет культуры». Издание осуществляется в рамках проекта «Русский язык в пространстве межкультурных коммуникаций» кафедрой литературы и русского языка КемГУКИ.

Вахта памяти

Простые люди с непростой судьбой

Никольский приход г. Кемерово – ровесник Великой Победы. Разрешение на совершение богослужений было получено в мае 1945 года. Его первыми прихожанами и церковными тружениками стали люди, опаленные войной. Молодое поколение прихожан, ученики Образцовой церковно-приходской воскресной школы вместе с педагогами сейчас по крупицам собирают данные о своих предшественниках. С некоторыми биографическими фактами военного поколения Никольской общины мы предлагаем познакомиться нашим дорогим читателям.

Старший сержант Пётр Иванович НОВИКОВ

Родился 12 мая 1912 г. в селе Дворянский Умыс Пензенской губернии в семье крестьянина. Беспартийный. После окончания начальной школы работал в колхозе. С детства у Петра была любовь к технике, к машинам. В колхозе он был мастером на все руки, сам ремонтировал трактор, чинил колхозную молотилку, борону, плуги, конскую сбрую.

В 1932 году окончил Семипалатинскую школу строительного ученичества, а в 1934 году – Кемеровскую автошколу, получил права водителя-профессионала.

В сентябре 1934 г. Петра призвали в ряды Красной армии. В военкомате учли привязанность новобранца к машинам и определили в автомобильные ремонтные мастерские. До августа 1936 г. он служил шофером в 26-й авиаэскадрилье. С августа 1937 г. по июль 1941 г. работал инструктором-преподавателем в Кемеровской автошколе. В июле 1941 г. мобилизован на Дальневосточный фронт в 54-й полк связи. Служил автомехаником, участвовал в войне с Японией.

На войне от старшего механика зависит многое: он должен отлично знать технику, водить машину по бездорожью, под огнём противника, уметь быстро в полевых условиях устранять поломки, ориентироваться в боевой обстановке и зачастую самостоятельно принимать решения. От механика требуется выдержка, хладнокровие, осмотрительность, физическая сила и выносливость. Всеми этими качествами Пётр Иванович Новиков обладал. За высокое мастерство его ценили командиры, уважали товарищи.

Японцы в конце войны хотя и несли потери, оказывали упорное сопротивление. Применяли диверсионные приёмы, минирование, подрывы. Каждую сопку, каждый бархан они превращали в опорный пункт.

В один из боевых дней командиру 54-го полка связи необходимо было прибыть в расположение штаба, находившегося в километре от линии фронта. К этому моменту механики закончили ремонт бронемашины, и её необходимо было проверить на ходу. Пётр Иванович и комполка решили совместить два дела: добраться до штаба и проверить машину. Дорога, петлявшая между сопок, была достаточно длинной, решили путь сократить – пробираться через ущелье. Впереди показался деревянный мост. Пётр Иванович остановился. Командир не понял зачем, ведь по этому мосту вчера ездили, все было нормально. Но сержант Новиков решил убедиться в надежности конструкции, сходил, проверил, мост оказался подпилен японцами и мог рухнуть. Проехали в объезд живыми и здоровыми. За проявленную бдительность, сохранение жизни командиру, сбережение боевой техники Пётр Иванович был представлен к правительственной награде.

Был еще один случай: автоколонне из семнадцати машин во время дислокации на другой участок фронта предстояло преодолеть болотистый участок длиной метров двести. Многие водители были молодыми, нового призыва, неопытными. Они боялись и отказывались на «ЗиСах-5» и «полуторках» ехать по опасному болоту. Говорили: «Не проедем!». Комполка оказался перед угрозой невыполнения приказа штаба. Пётр Иванович сам лично прошёл пешком эти 200 метров, изучил обстановку, наметил траекторию движения и доложил комполка. Весь личный состав потом с тревогой наблюдал как «ЗиС-5», рыча, на малых оборотах, петлял по болотистой местности между кочек.

Когда старший сержант Новиков на машине оказался на другой стороне болота, все закричали: «Ура!!!». Командир полка приказал Петру Ивановичу самому перегонять через болото остальные шестнадцать машин. Автоколонна целой и невредимой прибыла в пункт назначения. Задача, поставленная командованием, была выполнена. Действие и опыт старшего сержанта командование оценило как подвиг. Пётр Иванович вновь был представлен к правительственной награде.

За образцовое выполнение боевых заданий командования, за героизм, проявленный при разгроме Японии во Второй мировой войне, Петр Иванович был награждён правительственными наградами – медалями: «За отвагу», «За боевые заслуги», «За победу над Японией». Демобилизован 20 марта 1946 г.

Вернувшись домой, в г. Кемерово, поступил на службу в пожарную охрану УПО УВД Кемеровского облисполкома. В должности старшего водителя старшина внутренней службы Новиков П.И. за 25 лет службы неоднократно награждался медалями за безупречный труд. В 1972 году вышел на пенсию. Вскоре был приглашён в Никольскую церковь г. Кемерово на строительство каменного храма и назначен на должность старосты. За добросовестное исполнение служебных обязанностей удостаивался высоких церковных наград.

Скончался Петр Иванович 12.10.1998 г. Похоронен в г. Кемерово.

Сведения из семейного архива.

Участник боев на Халхин-Голе Павел Пантелеевич ДЬЯЧЕНКО

Павла Пантелеевича Дьяченко война застала уже в возрасте 27 лет в деревне Байкан Красноярского края, сразу после того, как он вернулся домой после службы в Красной армии. В 1939 году он участвовал в необъявленном локальном вооружённом конфликте, продолжавшемся с весны до осени 1939 года у реки Халхин-Гол на территории Монголии недалеко от границы с Маньчжоу-го между СССР, МНР с одной стороны и Японской империей и Маньчжоу-го с другой.

На Великую Отечественную войну Павла Пантелеевича не призвали из-за нехватки рабочей силы в тылу. Сначала работал в колхозе бригадиром, а затем был переведен на военный завод г. Кемерово под кодовым названием «Почтовый ящик № 120».

Работать было тяжело, приближали Победу всеми силами. Приходилось ночевать у станков, трудиться без выходных. Павел Пантелеевич был человеком верующим с детства, поэтому в послевоенное время на служение сторожем в Никольский собор пошел с особой радостью. Работал честно до последнего дня жизни. Утром 18 декабря 1978 г., после ночной смены, исповедавшись и причастившись Святых Христовых Тайн, накануне праздника святителя Николая Чудотворца вернулся домой и тихо отошел ко Господу.

Елена МУСИНСКАЯ.

Труженица тыла Александра Зиновьевна ПОДЛЕСНОВА

Фашистская Германия напала на Советский Союз, когда Сашеньке Тимофеевой было всего 16 лет. Окончив 8 классов школы и получив паспорт, уже 2 июля 1941 года она устроилась на работу на кемеровский пороховой завод «Комбинат № 392», занималась изготовлением боеприпасов.

Годы войны были очень тяжелыми. Но, как бы ни было, поручения и указания начальства девушка выполняла добросовестно. По воспоминаниям ныне здравствующей 90-летней Александры Зиновьевны, исход войны напрямую зависел от слаженной работы тыловиков, и это придавало силы полуголодным труженикам тыла.

Отработав дневную смену, Саша вместе с другими юношами и девушками отправлялась на ночную разгрузку заводских вагонов. Дополнительная работа заводом не оплачивалась. Израненные плечи от тяжелейших ящиков, сорванные спины, усталость до потери сознания – это была их личная жертва на Победу. Так у рабочего станка в промасленной спецодежде прошли лучшие юношеские годы.

9 мая 1945 года их, страдающих от недоедания, трудившихся по 11 часов в сутки тыловиков, собрали в кабинете у начальника, который и объявил о Великой Победе над фашизмом. Рабочие встретили новость восторженными криками «Ура!»

После войны Александра продолжила трудиться на заводе, переименованном впоследствии в «Прогресс». Вышла замуж, воспитала троих сыновей. В общей сложности она проработала на родном предприятии 51 год, после чего ушла на заслуженный отдых.

На пенсии Александра Зиновьевна стала чаще посещать Никольский собор г. Кемерово. Став активной прихожанкой собора, она с радостью выполняла порученные ей послушания. Также легко она согласилась на должность церковного сторожа и служила верой и правдой более пятнадцати лет. Силы для служения Богу и людям Александра Зиновьевна черпала в непрестанной молитве: «Дай мне, Господи, здоровья, терпения и душе грешной спасения», которую она и по сей день постоянно повторяет.

На Благовещение 7 апреля 2015 года труженице тыла исполнилось 90 лет. Она еще очень хорошо выглядит. «Это потому что я никогда не красилась – ни волосы, ни глаза, ни губы», – отмечает юбилярша. Но искреннего кокетства и доброго юмора бабушке не занимать, знает много шуток-прибауток.

Ее жизненный подвиг оценен высокими наградами, с 70-летием Победы в Великой Отечественной войне ее поздравил Президент Российской Федерации В.В. Путин, губернатор А.Г. Тулеев, представители совета ветеранов завода «Прогресс» и, конечно, труженики Никольского собора. Они Александру Зиновьевну никогда не забывают, навещая ее не только по праздникам, но и в будни.

Со страниц газеты «Золотые купола» приходской совет Никольского собора г. Кемерово поздравляет Александру Зиновьевну с праздниками и желает ей крепкого здоровья и бодрости духа!

Светлана УШАНОВА.

Памятная дата

Заветы Киевской Руси

В рамках Всероссийского празднования 1000-летия преставления святого князя Владимира, крестителя Руси, в Кузбасскую митрополию будет принесен ковчег с мощами этого великого угодника Божьего. Поклониться святыне верующие смогут в городе Кемерово с 14 по 17 октября 2015 года.

Помимо кузбассовцев, возможность молитвенно приложиться к святым мощам будет у жителей 45 городов России и 5 городов Белоруссии. В пути святыня, хранящаяся в храме Христа Спасителя в Москве, будет находиться с 27 мая по 1 декабря этого года. В столицу шахтерского региона ее привезут из Томска.

Выпуск подготовили:

сотрудники Кемеровской епархии протоиерей Максим МАЛЬЦЕВ (редактор), Наталья ГУБАНОВА (ответственный секретарь), Александра ИЛЬИНА;

Тамара МАЛЫШКИНА, журналист «Кузбасса». Использованы фотографии пресс-службы Кемеровской епархии.

Уважаемые читатели! Просим вас не использовать эту газету в хозяйственных целях. Если она стала вам ненужной, подарите ее другим людям. Следующий выпуск «Золотых куполов» выйдет 24 июня 2015 г. Адрес редакции: 650004, г. Кемерово, ул. Соборная, 24. E-mail: kemup@yandex.ru. Телефоны: 35-08-90, 35-82-55. Рукописи не рецензируются и не возвращаются.

Святыни Кузбасса

Онкология - удар колокола

Пожалуй, у каждого человека есть или был знакомый, друг, родственник, переживший тяжелое онкологическое заболевание. Рак занимает второе место среди причин смертности населения, и в зоне риска – все! Болезнь косит богатых и бедных, сытых и голодных, молодых и старых. Конечно, современная медицина позволяет добиться хороших результатов и повышает излечение пациентов, но та же медицина, изучая болезнь, все чаще приходит к выводу, что причина заболевание кроется не только в образе жизни человека, а в его духовно-нравственном состоянии. Неоднократно в различных средствах массовой информации видные ученые называют причиной рака обиду…

Когда обида гложет

В последнее время за рубежом и в России стали организовываться медицинские курсы психологической помощи: онкологическим больным помогают освободиться от обид, учат прощать и просить прощение, преодолевать негативное восприятие мира, бороться с унынием, забывать неприятные события и т.д. Говорят, помогает. Возможно. Но одно дело поверить в необходимость освобождения от обид и совсем другое – научиться делать это.

Обида... Кто из нас не переживал её? И детство, и взросление, и семейная жизнь, и трудовая деятельность – все этапы жизни сопряжены с какими-то неприятными болезненными переживаниями. Но кто-то находит в себе силы простить обидчика и всё забыть. Однако у многих обида приобретает затаённую форму, порой перерастая в злобу, ненависть. И копится годами.

Опыт Церкви не расходится с научными предположениями. В церковной среде подтверждений зависимости физического здоровья от духовного достаточно.

Воцерковленный человек известие о тяжелом диагнозе переживает тоже тяжело, но иначе. Он понимает, что это - колокольный звон, набат, предупреждение: время жизни отмерено, еще можно всех простить и у всех попросить прощение, есть время переоценить свою жизнь и надеяться на чудо. «Да исцелится душа моя и укрепится немощствующее тело мое...» (из молитвы иконе Божией Матери «Всецарица»).

Церковь хранит многочисленные свидетельства выздоровлений, когда больной, совмещая медикаментозное лечение с лечением души, буквально перерождался, избавлялся от застарелых грехов, гордыни, обид, страстей. И болезнь чудесным образом отступала.

Чудеса совершаются рядом

У Церкви «лечебных» вспомогательных средств достаточно: исповедь, причастие, соборование, чудотворные иконы, святые родники.

Чудеса исцелений происходят не где-то далеко, а совсем рядом, почти в каждом приходе Кузбасской митрополии есть свои истории. Но более всего фактами чудесных выздоровлений богат салаирский источник Рождества Иоанна Крестителя. Здесь же, на территории родника, действует храм иконы Божией Матери «Всецарица», в котором хранится его главная святыня – чудотворный одноименный образ Небесной Заступницы, помогающий, по свидетельству Церкви, при онкологических заболеваниях. Его почти десять лет назад привез со святой горы Афон бывший настоятель Петропавловского прихода г. Салаира протоиерей Владимир Рассказов (+2008 г.). Трудно провести точную статистику исцелений, ведь люди приезжают сюда со всей России, помолившись у чудотворной иконы и окунувшись в святой источник, они возвращаются к себе домой, но тот факт, что

поток паломников постоянно увеличивается, красноречиво говорит об особенности этого святого места. Факты целебных исцелений местное духовенство считает само собой разумеющимися, естественными. У настоятеля салаирского Петропавловского прихода, окормляющего святой родник протоиерея Романа Цапа и у штатного священника Александра Ильиных таких историй на памяти множество. Помимо избавления от онкологических и иных заболеваний, здесь происходят исцеления от бесплодия, от других тяжелых недугов. Вот несколько примеров:

Житель Хабаровска Евгений Н., узнав о страшном диагнозе, посетил немало святых мест. Врачи уверяли, что жить ему осталось не больше трех месяцев, но мужчина искренне верил, что помощь Божья придет, и это действительно произошло за тысячи километров от его родного дома – после молитвы у иконы Божией Матери «Всецарица» на салаирском роднике. И вот уже три года подряд Евгений приезжает из Хабаровска в Салаир с благодарностью Богу и Небесной Заступнице.

Одна семейная пара из Барнаула, прожив вместе десять лет, не могла зачать ребенка. Прислушавшись к совету священника, супруги исповедались, причастились Святых Христовых Тайн, слезно помолились у иконы Божией Матери «Всецарица» и искупались в святом источнике. Недавно они снова приезжали в Салаир и поделились великой радостью – женщина забеременела.

Совсем недавно из Москвы приезжала семья с младенцем. Приехали крестить ребенка именно в Салаир, так как он был вымолен у иконы Матери Божией «Всецарица».

Помимо целительных свойств святого источника и чудотворной иконы есть в этом месте какая-то особая притягательность. Здесь сконцентрированы самые высокие устремления и надежды тысяч людей.

От этих мест благоговеет взгляд

Начинал благоустройство святого родника настоятель Петропавловского храма г. Салаира протоиерей Сергий Мосолов (+2003 г.). Батюшка обустроил купальню, установил Распятие, начал возводить храм. Нынешний настоятель протоиерей Роман Цап завершил строительство храма, возвел часовню, установил в центре родникового комплекса памятник молитвеннику земли русской прп. Серафиму Саровскому. Особое внимание святому месту уделяет и светская власть: стараниями губернатора А.Г. Тулеева рядом с родником разбита парковая зона, Аман Гумирович лично посадил здесь деревья. Местная часовня украшена ростовой иконой святых покровителей семьи князей Петра и Феврония Муромских, подаренной А.Г. Тулеевым. Стараниями заместителя губернатора С.Н. Ващенко храмовый комплекс украшен чугунным мостиком, ведущим к часовне и источнику. Благодаря местному руководству святое место находится под постоянной охраной.

Чудеса у иконы и от вод святого родника происходят на уровне чувств. Переносимые страдания, чаяния, искренняя молитва всегда являются источником чего-то важного, заветного, что зарождается в эти Христовы минуты внутри нашей собственной души. И после слёзного прошения всё кажется особенно трогательным, сокровенным и родным.

Побывав хоть однажды в этом святом месте, хочется приезжать сюда вновь и вновь, и не только с просьбами, но и просто с чувством неутоленной жажды и к молитве перед чудотворным образом, и к родниковой воде, и к обильно разлившейся здесь Божьей благодати. И яд уныния, обид и непрощения без психологических тренингов стекает с души, и душа укрепляется верой и надеждой…

Алла КАМЕНЕВА.

Кемерово-Салаир.

Вниманию прихожан

Епархиальная трапезная

принимает заказы на праздничную трапезу по случаю венчания или крещения, на изготовление пирогов, кулебяк, свежей выпечки, а также предлагает жителям и гостям г. Кемерово организацию поминальных обедов.

Трапезная работает ежедневно, открыта для всех желающих и предлагает обеды с соблюдением постных и скоромных дней.

Адрес: Кемерово, ул. Соборная, 24. Контактный телефон 8-951-616-10-69.

Альма матер

На церковно-светском языке

8 мая в центральном приделе собора Рождества Христова, построенном в Новокузнецке как главный в Кузбассе мемориал погибшим шахтерам, была отслужена панихида по всем горнякам Кузбасса, ушедшим в мир иной.

Помянуть главных тружеников земли Кузнецкой собрались сотрудники военизированной горноспасательной части и родственники погибших. Возглавил панихиду клирик собора протоиерей Сергий Гудков, а песнопения богослужения исполнил мужской хор Кузбасской семинарии под управлением студента 5-го курса Владислава Плотникова. После службы для молящихся была проведена экскурсия по Христорождественскому собору.

10 мая в Большом актовом зале Кузбасской семинарии состоялась встреча преподавателей и учащихся духовной школы, духовенства и верующих горожан с известным сценаристом, режиссером и православным миссионером В.Л. Яцкиным.

Василий Леонидович Яцкин — журналист, культуролог, режиссер, руководитель и автор культурно-просветительского проекта «Под Солнцем», который реализуется кинокомпанией «Киноконтакт» при поддержке Министерства культуры Российской Федерации.

В ходе встречи почетный гость провел кинолекторий, во время которого затронул актуальные для современного мира темы, в их числе: информационная война, наркомания, опасность субкультур и сект, влияние музыки на сознание человека, ювенальная юстиция. Кроме того, зрителям были предложены отрывки из документальных фильмов самого Василия Яцкина, избранные лекции, а также видеопроповеди известных современных богословов.

По завершении встречи Василий Леонидович ответил на многочисленные вопросы зрителей, а также представил свои книги и диски.

15 мая представители Кузбасской православной духовной семинарии приняли участие в диспуте на тему «Нужна ли человеку семья?», прошедшем в общеобразовательной школе №64 г. Новокузнецка.

Встреча организована действующим при школе дискуссионным клубом «Молодежь. Наследие. Будущее», руководит которым учитель истории и обществознания, кандидат исторических наук С.Н. Пивень. С целью отстаивания точки зрения, что семья – основа государственности, в школу пришли преподаватель семинарии диакон Павел Терентьев и студенты Федор Кытманов, Артемий Николаев и Иван Шаромов. Вместе с ними своими мнениями по заданной теме делились учащиеся 9-х классов и представители администрации школы. Пользуясь случаем, собравшиеся задавали семинаристам вопросы личного характера, пытаясь узнать мнение Церкви о браке и детях.

В завершение диспута учащимся был показан документальный фильм о ценностях семейной жизни в современном обществе.