Время было непростое. Но ведь не было застоя! 3

Вокзал для одного 3

Срубили нашего. За то и погорели 4

763900

Ежедневная областная газета

Кузбасс

www.kuzbass85.ru

Издается с 7 января 1922 г.

65 (25999) Пятница, 11 апреля 2014

Их жизнь – особая статья 2

ГБУК КемОНБ им. В.Д.Фёдорова Газетно-журнальный фонд

НОВОСТИ

Новый ДК станет центром культурной жизни поселка. Фото Дмитрия Белкина.

НОВЫЙ ОБЪЕКТ

Большая Талда в большом мире

Губернатор Аман Тулеев открыл новый Дом культуры в селе Большая Талда Прокопьевского района.

В здании ДК есть студия детского творчества, специальные помещения для занятий хореографией, музыкой, спортивные залы и зрительский зал на 180 мест, где можно смотреть не только концерты, но и фильмы в формате 3D. Особое место отведено библиотеке, которая входит в общую сеть с региональным центром Президентской библиотеки. Она создана на базе областной научной библиотеки имени В.Д. Фёдорова. Через Президентскую библиотеку читатели села Большая Талда могут получить любую книгу в электронном виде из любой страны мира. Рядом с ДК разбит парк национальных культур, в центре которого находится стела Дружбы народов и летняя эстрада. На строительство ДК было направлено более 115 млн рублей.

СТРОИТЕЛЬСТВО

Надежный дом для переселенцев

В поселке Новостройка Прокопьевского района переселенцы с подработанных территорий получили квартиры в новом трехэтажном доме.

Это жители, переехавшие из подлежащих сносу бараков (18 из 24 семей), а также семья с ребенком-инвалидом, ветеран Великой Отечественной войны и дети-сироты. Сейсмоустойчивый дом возведен за восемь месяцев. На его строительство ушло 29 млн рублей. С новосельем жителей поздравил заместитель губернатора по строительству Эдуард Балабан.

ДОЛГИ

Областной штаб по финмониторингу продолжает борьбу с неплательщиками налогов.

По данным УФНС по области, это ООО «Р-Сервис» (руководитель Елена Филатова, сумма задолженности в областной бюджет - 1 млн 495 тыс. рублей) и ООО «Русьподшипник НК» (Михаил Кудрин, 1 млн 989 тыс. рублей). Оба предприятия работают в Новокузнецке. Их руководители предупреждены об уголовной ответственности в случае, если не погасят долги в кратчайшие сроки.

Пресс-служба АКО.

ДОКУМЕНТЫ

В сегодняшнем номере «Кузбасс» официальный публикует следующие документы:

Закон о внесении изменений в Закон Кемеровской области «О бюджете Территориального фонда обязательного медицинского страхования Кемеровской области на 2014 год и на плановый период 2015 и 2016 годов», №20-ОЗ; закон о внесении изменения в приложение к Закону Кемеровской области «О введении патентной системы налогообложения и о признании утратившими силу некоторых законодательных актов Кемеровской области», №21-ОЗ; закон о внесении изменений в приложение к Закону Кемеровской области «Об утверждении Территориальной программы государственных гарантий бесплатного оказания гражданам медицинской помощи на 2014 год и на плановый период 2015 и 2016 годов», №22-ОЗ; закон о денежном вознаграждении гражданам, предоставившим информацию о нарушениях в области налогообложения, связанных с оплатой труда, №23-ОЗ; закон о внесении изменений в статью 2 Закона Кемеровской области «О ежемесячной денежной выплате отдельным категориям граждан, воспитывающим детей в возрасте от 1,5 до 7 лет», №24-ОЗ; закон о внесении изменений в Закон Кемеровской области «О дополнительной мере социальной поддержки семей, имеющих детей», №25-ОЗ; закон о сроках наступления сезонов для исчисления гарантийных сроков и сроков службы сезонных товаров, №26-ОЗ; закон о внесении изменения в статью 2 Закона Кемеровской области «О порядке перемещения транспортных средств на специализированную стоянку, их хранения, оплаты расходов на перемещение и хранение, возврата транспортных средств», №27-ОЗ; закон о внесении изменений в Закон Кемеровской области «Об отдельных мерах по защите прав и законных интересов граждан – участников долевого строительства», №28-ОЗ.

ПОДРОБНОСТИ

Лестница на Олимп

Система подготовки спортивного резерва в стадии реформирования

Именно в детские годы закладывается любовь к спорту, привычка к активному образу жизни. Модернизация российской системы спортивного образования (и не только в специализированных школах) нацелена на совершенствование физического воспитания подрастающего поколения. Фото Владимира Клюева.

В Кемеровском госуниверситете состоялась научно-практическая конференция «Проблемы развития физической культуры и спорта в новом тысячелетии». Традиционный форум проходит под эгидой Минспорта России, Сибирского государственного университета физической культуры и спорта (СибГУФК, Омск), департамента молодёжной политики и спорта Кемеровской области.

Эффективная пирамида

Одна из самых актуальных сегодня тем: подготовка спортивного резерва. Профессор СибГУФК Юлия Корягина посвятила доклад современным тенденциям в теории и практике подготовки высококвалифицированных спортсменов за рубежом. Понятно, иностранный опыт требует обобщения. Правда, в западных странах другая система подготовки, которая базируется на клубах. Интересно, что в тамошних школах не предусмотрен урок физкультуры, зато есть пять-шесть спортивных секций, одну из них ученик обязан посещать. И в спорт высших достижений потенциальные чемпионы продвигаются по школьной и университетской лестницам.

В нашей стране с советских времен действует иная система, представляющая собой пирамиду, в основании которой – массовость. Эта система неоднократно доказывала свою эффективность, правда, заметно потускнев в новейший период истории: одряхлела материальная база спортивной отрасли, началась утечка тренерских мозгов, сократилось до минимума финансирование.

Но в последние годы очевидны перемены к лучшему, о чем свидетельствует победа сборной России в командном зачете на зимней Олимпиаде-2014 в Сочи, где наши соотечественники завоевали 33 медали: 13 золотых, 11 серебряных и 9 бронзовых.

Потому нет резона «ломать» доморощенную систему, тем более что по нашему пути успешно двигается, к примеру, Китай, почти скопировавший советскую методику подготовки спортсменов высокого класса. На повестке дня сейчас реформирование системы подготовки в специализированных детско-юношеских школах олимпийского резерва (СДЮШОР) и детско-юношеских спортивных школах (ДЮСШ), нацеленное на дальнейшей повышение конкурентоспособности россиян на международной арене. Наверняка эти аббревиатуры знакомы читателям газеты отнюдь не понаслышке: десятки тысяч детей и юношей занимаются в спортивных школах Кузбасса, по официальным данным – более 75 тысяч.

Два этапа вместят четыре

В чем суть нововведений? Об этом шла речь на круглом столе с участием руководителей спортивных школ, где сопредседателями были главный специалист департамента молодежной политики и спорта Кемеровской области Анна Жукова и заместитель директора училища олимпийского резерва Алтайского края Иван Самсонов, днем ранее выступивший с докладом об «особенностях правоотношений тренерских кадров, осуществляющих подготовку спортивного резерва».

Сегодня в спортивных школах предусмотрены четыре этапа подготовки: начальный, тренировочный, совершенствование спортивного мастерства и высшее спортивное мастерство (исключая школы по игровым видам). Кстати, и зарплата тренеров-преподавателей напрямую зависит от возраста подопечных: чем они старше, тем больше повышающий коэффициент оплаты. Так, на третьей стадии он многократно превышает первоначальный.

В ходе реформы школы перейдут на модель подготовки с двумя ступенями: предпрофессиональная (начальный и тренировочный этапы) и спортивная, включающая совершенствование мастерства и высшее мастерство. Установлены и пропорции детей в школах. Десять процентов воспитанников ДЮСШ будут заняты спортивной подготовкой, остальные – предпрофессиональной, в СДЮШОР соотношение иное: соответственно 30 и 70.

ОКОНЧАНИЕ НА 2-Й СТР.

ЦИФРА

45 тысяч

кузбассовцев уже зарегистрировались на региональном портале государственных и муниципальных услуг Кемеровской области (42.gosuslugi.ru). Теперь все они могут в одном месте получать услуги в электронном виде, узнавать информацию о задолженности по налогам, штрафам и оплачивать их. На портале предусмотрена возможность получения 59 государственных и 475 муниципальных услуг.

ФОТОФАКТ

НЕ ВСЕМ ДО ЛАМПОЧКИ. В Кемерове, на обочине малопроезжей дороги, кто-то выбросил более двух тысяч отработанных длинных энергосберегающих ламп. Об этом в единую дежурную службу ГО и ЧС сообщил местный житель. В каждой такой лампочке содержится ртуть, поэтому просто выбрасывать их, подобно обычному бытовому мусору, опасно. Специалисты горуправления по делам ГО и ЧС собрали лампы и перевезли на экомобиле в цех термической демеркуризации для дальнейшей утилизации. Фото Татьяны Саповой.

РЕШЕНИЕ

Поддержали работников культуры

С 1 мая 2014 года фонд заработной платы работников учреждений культуры и искусства Кузбасса повысится ещё на 10%.

Вчера об этом сообщил губернатор Аман Тулеев на губернаторском приеме сельских работников культуры Кузбасса, которые собрались в новом ДК поселка Большая Талда Прокопьевского района.

Аман Тулеев отметил, что сегодня на работниках культуры лежит огромная ответственность, ведь они формируют духовно-нравственные ориентиры общества. Именно поэтому, несмотря на сложную экономическую обстановку в регионе, принято решение повысить с 1 мая еще на 10% фонд зарплаты работникам всех библиотек, музеев, театров, клубов, домов и дворцов культуры, центров творчества и т.д., всего 11 тыс. 600 человек. На эти цели только в 2014 году дополнительно потребуется из бюджета области почти 200 млн рублей.

Губернатор подчеркнул, что увеличится именно общий фонд заработной платы. Сама же зарплата в каждом конкретном учреждении для разных сотрудников может вырасти с 1 мая и на 10%, и на 15%, и на 20%. Всё будет зависеть от результатов труда, его качества, количества проведенных мероприятий, концертов, фестивалей, конференций, спектаклей, выставок и экскурсий, от пополнения музейных фондов новыми экспонатами, а библиотечных фондов печатными и электронными книгами. Руководить распределением фонда заработной платы должны специальные комиссии, которые созданы в каждом учреждении культуры.

Уже более 15 лет в Кузбассе реализуется продуманная система социальной поддержки работников культуры, талантливых детей и молодежи. Это доплаты и надбавки к зарплате, губернаторские премии, стипендии одарённым школьникам, студентам, подъёмные молодым специалистам. Только за 2013 год фонд заработной платы для всех работников культуры был трижды увеличен, рост составил 35%.

Пресс-служба АКО.

НОВОСТИ

Акция вызвала большой интерес у местных жителей.

АКЦИЯ

«Спасём родную речь!»

– акция с таким названием прошла в Киселёвске.

Сотрудники юношеской библиотеки (филиал №1) проехали по самым оживленным маршрутам в городском общественном транспорте. Они раздали пассажирам листовки-памятки. В них – списки часто употребляемых в обиходе слов, в которых допускаются ошибки: звонит, оплатить, класть и другие. В листовках даны примеры, как нужно говорить и как недопустимо. На обратной стороне опубликованы высказывания известных деятелей о значении русского языка. Яркие плакаты приклеили и в салоны автобусов. Кроме того, библиотекари прошли по самым оживленным улицам и паркам Киселёвска. К беседе о чистоте родного языка с интересом подключались многие горожане.

Артём СИДОРЧУК.

ПРОМЫШЛЕННОСТЬ

Энергетики увеличат закупки угля на 30 процентов

Правительство РФ рассмотрело и одобрило в основном проект долгосрочной программы развития угольной промышленности России на период до 2030 года. Минэнерго поручено доработать проект, при этом особое внимание уделить вопросам увеличения экспорта угля на юго-восток.

За последние десять лет производительность труда в отрасли выросла в 4 раза - 160 тысяч горняков добывают в год 350 млн тонн угля. Программа развития до 2030 года предусматривает рост добычи угля до 480 млн тонн, в том числе в Кузбассе до 238 млн тонн. Рост спроса на уголь в Азиатско-Тихоокеанском регионе позволяет планировать увеличение экспорта на юго-восток, в том числе из Кузбасса, на 36 млн тонн.

Правительство потребовало ускорения строительства трех теплоэлектростанций на Дальнем Востоке, в целом потребление углей на отечественных электростанциях возрастет с 92 до 120 млн тонн. Кроме того, программой предусмотрено формирование новых и расширение существующих кластеров по энерготехнологическому использованию угля в Кузбассе и других угольных регионах. Выступая от имени угольщиков, гендиректор компании СУЭК Владимир Рашевский предложил ввести в 2014 году субсидирование процентных ставок инвестиционных кредитов, что поддержит развитие отрасли в период кризиса, когда треть угледобывающих предприятий России и всего мира работает в убыток.

Максим БЕЗЕНЧУК.

НОВОСТЬ С ПРОДОЛЖЕНИЕМ

Новобранцев будет меньше

До середины лета из Кемеровской области на военную службу отправятся около 2500 призывников в возрасте от 18 до 27 лет.

Об этом рассказал вчера военный комиссар Кемеровской области Герман Воробьев. По сравнению с прошлым, осенним призывом 2013 года число новобранцев снизилось (тогда их было порядка 2900). С одной стороны, уменьшение плана призыва, определяемого Генштабом для каждого региона, связано с поэтапным увеличением в армии числа контрактников, которые в ряде случаев заменяют военнослужащих срочной службы. Другая веская причина – в возможностях каждого конкретного региона из-за демографического кризиса в стране в 1990-е годы. По заранее составленным аналитическим прогнозам областного военкомата, нынешний год в плане призыва обещал быть самым трудным. Хотя в 2015 году ситуация уже начнет выправляться.

С 1 апреля во всех территориях Кузбасса начали работать медкомиссии, которые определяют степень годности юношей для армейской службы. А уже недели через три первые новобранцы отправятся к местам службы – как правило, в сухопутные войска. Более подробно – в ближайших номерах «Кузбасса».

Владимир ДМИТРИЕВ.

МУЗЫКА

Мяукали, рычали и стреляли!

Преподаватели и воспитанники берёзовской музыкальной школы №91 вернулись с наградами из Сочи, где проходил международный конкурс-фестиваль «Когда мы вместе-2014». Берёзовцы приняли в нем участие впервые.

Сочинское жюри отметило фортепианный дуэт «Вдохновение», в составе которого два бессменных преподавателя Наиля Калинина и Алла Степанюк. По результатам конкурса дуэт получил диплом лауреатов первой степени. Их ученицы Елизавета Якунина и Софья Черепанова стали лауреатами второй степени. Эдуард Алексеев, мастер игры на балалайке, получил диплом лауреата первой степени (преподаватель Надежда Чистилина, концертмейстер Алла Степанюк).

По словам Наили Калининой, берёзовские музыканты очень понравились жюри не только исполнением, но и оригинальным подбором произведений. Дуэт «Вдохновение», к примеру, исполнил увертюру к фильму дети капитана Гранта Исаака Дунаевского и «Охоту на льва» Роберта Келлера в обработке Евгения Лаука. В ходе игры на фортепиано музыканты мяукали, рычали, даже стреляли, хлопая в ладоши! Это привело в восторг публику и жюри.

Анна ЧЕКУРОВА.

	11 апреля	12	13
Кемерово	+7 - +9 / -3 - -5	+3° / -2°	+5° / -5°
Новокузнецк	+8 - +10 / -2 - -4	+5° / -2°	+7° / 0°

РАКУРС

Не быть женщиной...

Убийцы... Наркоманки... Мошенницы... Разбойницы... На сегодняшний день их в Мариинской женской колонии 960 человек

I.

Все выше, теплее и ярче весеннее солнышко. Высушило, вычистило асфальтовые дорожки в зоне. Но не по ним бы ходить сейчас строем Мариям, Натальям, Аннам, Оксанам... Им бы в города, поселки. В модных нарядах по бульварам, аллеям. Чтобы у мужчин головы поворачивались: «Ах, какая женщина!»

Но от этих женщин, что в зоне, лучше держаться подальше. Они могут обмануть, предать. И прежде всего себя. Потому что в этой «тридцатьпятке» находятся рецидивистки. То есть те, кто уже был судим ранее (а кто-то и не по одному разу). И каждый раз, выходя из-за «колючки», они говорили, что непременно «завяжут» с прошлым. И сотрудники колонии говорили им не «до свидания», а «прощайте». Но спустя какое-то время: «Ба! Знакомые все лица!» Не выдержали испытания волей.

Но на волю все равно хочется. Они надеются на условно-досрочное освобождение.

...Вот-вот начнется заседание областной комиссии по помилованию. Все материалы осужденных, подавших ходатайства, нам выдают заранее. Бывает, что чье-то дело читаем и перечитываем по нескольку раз. Ведь надо сказать «за» или «против» помилования. Хотя последнее слово за российским президентом.

И вот все мы – члены комиссии и осужденные женщины – приглашены в здание профтехучилища. Здесь не просто чисто, а даже уютно. У окна стоит цветок под названием «женское счастье». Да уж...

Первой вызывают женщину не по списку, а по состоянию здоровья. У нее, Натальи, туберкулез. На лице маска. Видны только глаза. В них слезы. Вроде искренние. Раскаивается в содеянном. А это убийство. Жертвой стал гражданский муж. Поссорились вроде из-за мамы Натальи. Последняя часто убегала к ней. А он сердился, что ему уделяется мало внимания.

Сейчас мамы Натальи нет. Умерла. Умерла и мать убитого. А она, Наталья, из-за болезни теряет силы. Но все лечение принимает аккуратно. Потому что очень хочет жить. И хочет на волю. Там отец и брат.

Администрация колонии характеризует Наталью положительно и поддерживает ее ходатайство о помиловании в части снижения срока наказания, назначенного судом.

За снижение срока на два года единогласно проголосуют и члены комиссии.

- Пригласите, пожалуйста, следующую! – просит сотрудников колонии председатель комиссии, кандидат педагогических наук, полковник милиции в отставке Сергей Моисеенко.

Приглашают Людмилу. Ей 37 лет, не замужем, но есть дочь. Осуждена на 16 лет и 11 месяцев. Начало срока – декабрь 2006 года. Она и ее приятельница, а точнее подельница, позвонив в квартиру М., представились контролерами горэлектросети. Якобы надо сверить показания счетчика. А уже в квартире Людмила стала требовать у хозяйки деньги. Шарфом и скотчем связала беззащитной женщине руки и ноги, а на голову надела полиэтиленовый пакет. А потом и этот пакет обмотала скотчем, перекрыв доступ воздуха.

Вся нажива убийц составила 700 рублей.

Часть 2 ст. 105 УК предусматривает лишение свободы на срок от 8 до 20 лет либо смертную казнь или пожизненное лишение свободы. Но у нас в стране смертная казнь отменена. А пожизненного срока женщинам не дают даже за самые жестокие, дерзкие и циничные преступления. В воздухе повисает вопрос: «Да женщины ли они?!»

II.

Вот еще одна убийца и (о ужас!) мать троих сыновей. Рожала, видимо, в перерывах между отсидками (ранее было три судимости за кражи и разбой). В четвертый раз осуждена на 21 (!) год. Конец срока - 2023 год.

Уже с мертвой жертвы эта убийца снимала часы, шапку, куртку, свитер, очки, сапоги, махровый шарф, варежки. Вынула и кошелек, где лежало 90 рублей. Вот такая она, цена чужой жизни...

У Любови Т. шестеро детей. Отца четверых из них Любовь убила. Правда, он так и не узнал, что четвертой будет дочка. Любовь родила ее, когда уже была в колонии. Сейчас девочка в доме ребенка, который тоже находится на территории зоны. Руководители «тридцатьпятки» озабочены: в доме ребенка перекомплект. Сейчас здесь 95 малышей до четырех лет.

Умышленное причинение тяжкого вреда здоровью, повлекшее по неосторожности смерть потерпевшего – вот так гласит статья 111 ч. 4, по которой наказана Любовь Т. Говорит, что первым нож взял он, гражданский муж. Она этот нож выхватила и вонзила ему в плечо...

- Я раскаиваюсь в содеянном. Хочу к детям, - тихо говорит эта женщина.

Нам, членам комиссии, всегда дается возможность до заседания пройти по отрядам, познакомиться с работой, бытом и условиями содержания осужденных. Нормальные условия. Корпуса с пластиковыми окнами, шелковыми шторами, ковровыми дорожками на полу. Кровати вот только «в два этажа». В иных отрядах до 90 человек. Но это опять-таки потому, что нет «вакантных» мест в двух женских колониях Кузбасса - №35 и 50. Есть еще для женщин и колония-поселение. Всего воздухом несвободы дышат в нашей области более 1900 женщин разного возраста. Внешне бывают такие красавицы, а внутри – чудовища.

III.

С одной из таких я познакомилась в так называемой воспитательной комнате. Далеко не в каждой гостинице на воле имеются такие уютные и так хорошо меблированные холлы, как в зоне. Это я снова о содержании осужденных. Порой удивляешься, где только наши «киношники» находят сине-грязные камеры, когда снимают очередной сериал про зону. В кузбасских колониях – что мужских, а уж тем более женских – такого мрачного ужаса нет. И вообще на содержание всех кузбасских колоний (вместе с сотрудниками и аппаратом ГУФСИНа) в год тратится 6 миллиардов 134 миллиона рублей. На конец прошлого года в местах лишения свободы, находящихся на территории нашей области, содержалось 18479 человек. И если в женских колониях почти все трудятся, то в мужских в буквальном смысле сидят. Нет госзаказов. Потому большинство и не работают. Но едят. И не баланду.

Вот и в 35-й женской колонии холодильники забиты разными вкусностями. Есть магазин. Цены не заоблачные. А зарплата, например, дневальной Натальи с учетом всех вычетов 3 тысячи рублей.

Самая высокая, как мне сказали, у кочегаров – до 19 тысяч.

Но как ни чистенько здесь в корпусах и на территории, а только на свободе при любом раскладе лучше. С этим соглашается 30-летняя Светлана. Она убила сожительницу своего брата. Уже в зоне незамужняя Светлана родила сына Сашу. Как раз 1 июня, в День защиты детей. В доме ребенка Светлана и работает. Чтобы быть поближе к сыну.

А на воле почти каждая из тех, кто ходатайствует о помиловании, не работала. Образование в основном среднее. Правда, есть Олеся с образованием... три класса. У этой незамужней женщины 1987 г. р. четверо детей. Самый младший родился в зоне. Осуждена Олеся по 228-й статье: незаконный сбыт наркотических средств в особо крупном размере. 228-я статья в женских колониях вообще наиболее часто встречается.

Когда мы с коллегами по комиссии зашли в одну из воспитательных комнат, там было много отдыхающих женщин. Конечно, я спросила, по какой статье они попали сюда.

- А разве по нашим лицам не видно? – улыбаясь, вопросом на вопрос ответила одна из женщин. По национальности цыганка. Вот и Олеся цыганка, и вот эта молодая женщина... М-да... Это что ж, прямо табором уходят в зону?

Еще одна Олеся - русская. Статья все та же, 228-я, но часть другая. Покушение на незаконный сбыт наркотических средств, да еще и организованной группой. Олеся говорила, что она поимела с этого сбыта лишь около двух тысяч рублей. Пресекли. Поймали. Приговорили к одиннадцати годам лишения свободы. Конец срока - 2022 год. Ее дочке, которая находится в доме ребенка при колонии, тогда будет 11 лет. Но в Доме ребенка содержат только до четырех. А потом – детский дом или (в лучшем случае) опека близких.

Кажется, только сегодня задумалась об этом Олеся. В глазах блеснули слезы. Увы, запоздалые.

Галина БАБАНАКОВА.
г. Мариинск.

«В содеянном раскаиваюсь!» – так говорит каждая.

Везде строем. Фото автора.

ВОЗВРАЩАЯСЬ К НАПЕЧАТАННОМУ

Акция по дотации

Ее давно уже пора было провести

Материал «За «лишнее» жилье – особая плата» в газете «Кузбасс» за 22 марта касался такой болезненной темы, как повышение квартплаты. И хотя мы рассказали, что произойдет это с 1 апреля в одном только городе Кемерово и в отношении только определенных квартир (где никто не зарегистрирован, либо сдающихся в аренду, наем), откликов встревоженных горожан оказалось предостаточно.

I.

Было даже удивительно: чего радеют наши читатели за владельцев двух-трех-четырех и более квартир? А многие люди сделали и вовсе странный вывод, будто эта мера даст увеличение доходов не городской казне, а РЭУ, которые нас обслуживают. На самом же деле речь идет не о доходах, а о тех расходах, которые бюджет муниципалитета нести больше не в состоянии. Что же касается обслуживающих организаций, то они здесь вообще ни при чем.

Поскольку подобные вопросы возникают и у телезрителей, Ирина Гайденко, начальник Государственной жилищной инспекции по Кемеровской области, сочла нужным пригласить журналистов на пресс-конференцию и детально прояснить ситуацию.

Как отметила Ирина Викторовна, тарифная политика у нас в Кузбассе была и остается социально ориентированной. Хотя с 2005 года изменилось финансирование ЖКХ, эту отрасль прекратили дотировать, и население всей страны должно было перейти на 100-процентную оплату тарифов. Однако по решению губернатора А. Тулеева у нас дотации не отменили, и до сих пор мы, жильцы многоквартирных домов, оплачиваем только 70% от экономически обоснованных тарифов, а остальную нагрузку в 30% взяли на себя областной и местные бюджеты.

Вопрос по тарифам для «лишнего» жилья был поднят в Кемеровской области еще в 2007 году. Потому что дотация – это мера социальной поддержки малообеспеченных; если предоставлять дотацию всем подряд, то теряется ее смысл. Поэтому в том же 2007-м коллегией администрации области было принято постановление №270 о взимании полной платы с владельцев квартир, в которых никто не прописан или эти квартиры сдают в аренду. Однако с исполнением и этого постановления в Кузбассе не спешили. Только девять муниципалитетов перешли на 100-процентную плату за услуги для такого жилья. Сейчас и в Кемерове, наконец, приняли аналогичное решение. А всего за первый квартал текущего года 12 территорий области вспомнили о постановлении №270 и приняли соответствующие решения. Остальные 14 территорий разрабатывают нормативные акты и будут двигаться в том же направлении, что и кемеровчане.

II.

Каков эффект, спросите, от принятой меры? Мы писали уже о том, что на рынке жилья предложений аренды становится гораздо больше, чем продажи. Ирина Викторовна озвучила цифры, которые потрясают: свыше 24 тыс. квартир в одном только Кемерове, в которых никто не зарегистрирован! Из них 6280 квартир не оборудованы приборами учета горячей и холодной воды. Получается, что владельцы этих 6280 квартир не платят за эту услугу, хотя, возможно, ею пользуются. А кто тогда платит? Да вы же, соседи этих собственников жилья, оплачиваете их расход ресурсов по статье «общедомовые нужды»!

Получается, эта мера заставит владельцев квартир, в которых никто не прописан, легализовать свое пребывание в них. И выигрывают от этого остальные собственники дома.

Ну, и бюджет города выигрывает, ведь расходы бюджета сократятся тоже. Уже подсчитано, что та дотация, которой теперь не будет за «лишнее» жилье, сократится на 150 млн руб. в одном только Кемерове. А на эти деньги можно отремонтировать 50 дворовых территорий, 500 детских площадок или заменить 115 лифтов.

Если же кто-то не «богач с лишней площадью», а просто не успел заселиться в новый дом или вступить в наследство, тех специальные комиссии будут учитывать в частном порядке и при этом советовать людям, как минимизировать их расходы.

Кстати, эта мера уже дала плоды в некоторых территориях Кузбасса. В частности, в Прокопьевске осенью прошлого года ввели подобное правило, и за три месяца 550 квартир уже обрели «легализованных» хозяев: в указанном жилье оформили прописку свыше 800 человек.

В этой связи стоит задуматься вот над чем. А чего это у нас в муниципальных образованиях целых восемь лет обеспечивали дотациями по тарифам столько далеко не бедного народа? Наверное, зря этого не сделали сразу в 2007 году.

Да и мы, все остальные, за единственное жилье должны были платить по «полной программе» еще с 2005 года. Просто нас жалели и до сих пор жалеют.

Тогда возникает еще такой вопрос: поскольку в других регионах за всё жилье уже платят 100%, то когда-то и нас наверняка обяжут это делать? Когда это может случиться? Ирина Гайденко дала понять журналистам, что, скорее всего, не скоро.

III.

Тогда чего нам всем ждать, учитывая экономическую ситуацию в стране и состояние местных бюджетов? Если вырастут тарифы за услуги ЖКХ, то на сколько? Здесь начальник ГЖИ тоже особых волнений не выразила, ведь на уровне правительства предусмотрено ограничение, связанное с повышением этих тарифов.

По логике, если инфляция есть, значит, квартплата должна подрасти, как обычно, с июля. Однако у нас в Кузбассе этот вопрос даже не обсуждался. На том и успокоимся. Ну, а если ситуация выйдет из-под контроля и тарифы за ресурсы начнут расти ускоренными темпами, властям, вероятно, придется пересмотреть пропорции по дотациям населению. Скажем, не 70% на 30% принцип платы, а 65% на 35%. В любом случае дотаций нас лишать не собираются. Если у нас единственное жилье, и мы в нем прописаны.

Елена ЩЕРБАКОВА.

ПОДРОБНОСТИ

Лестница на Олимп

ОКОНЧАНИЕ. НАЧАЛО НА 1-Й СТР.

Причем государственные (областные) учреждения должны работать по новым программам с января нынешнего года, а муниципальные – с 1 июля 2015-го. А в соответствии со статьей 108 Закона «Об образовании Российской Федерации» до 1 января 2016 года заканчивается реализация программ дополнительного образования детей. Минспорта РФ утвердило федеральные стандарты подготовки по олимпийским видам спорта. На основании этих требований школы самостоятельно разрабатывают программы предпрофессиональной подготовки.

ЕГЭ по физкультуре

Что изменится в спортивных школах после реформирования? Конечно, они не погрузятся в руины, но получат ли импульс для интенсивного развития? Как реализуется на практике курс на модернизацию системы подготовки резерва?

Собеседники автора этих строк из числа тренеров и директоров спортшкол считают, что вопросов пока больше, чем ответов, но уверены, что и в нынешних условиях можно работать плодотворно, учитывая рыночные реалии. Да, спортивные школы не купаются в денежном изобилии, а собирать деньги с родителей запрещает закон. С другой стороны, кто, как не родители, должен быть заинтересован в гармоничном развитии своих детей?!

К слову, большая часть подрастающего поколения получает дополнительное спортивное образование в обычных, а не в специализированных школах. Министр образования предлагает уже в следующем году включить в ЕГЭ физкультуру, проверят и практические навыки выпускников, и теоретические знания по предмету.

Большой резерв заключается и в массовом спорте. В Кузбассе с 2010 года действует комплекс «Готов к труду и защите Отечества». За это время в сдаче его нормативов участвовали, по официальной информации, более полумиллиона наших земляков, в том числе 427 тысяч учащихся. Свыше 33 тысяч человек награждены значками «Отличник физической подготовки Кузбасса».

А в этом году и в масштабах страны решено возродить комплекс «Готов к труду и обороне». По идее, комплекс послужит стимулом для регулярных занятий физической культурой и спортом и станет еще одной ступенью лестницы в подготовке достойного спортивного резерва.

Вадим АНТОНОВ.

ТЕМ ВРЕМЕНЕМ

Комплексной детско-юношеской спортивной школе в городе Березовский присвоено имя Александра Бессмертных, серебряного призера зимней Олимпиады-2014 в лыжной эстафете 4х10 км.

Предложение губернатора А.Г.Тулеева, сделанное на мартовском приеме наших земляков-олимпийцев, единогласно поддержали депутаты местного Совета. Березовская школа станет одним из центров подготовки мастеров лыжного спорта.

ЗЕМЛЯКИ

«Горд, что служил Кузбассу»

Сегодня отмечает 85-летие Георгий Васильевич Корницкий. Немало надо потрудиться для людей, чтобы заслужить такое всеобщее уважение, каким пользуется он, почетный гражданин Кемеровской области, в прошлом видный партийный и советский работник, ветеранский вожак города Кемерово, координатор совета старейшин.

Георгий Васильевич из того поколения созидателей, чьё детство и юность опалила война. «Всё пришлось перенести – и голод, и холод, и лишения, – вспоминает он. – Отец рано ушел из жизни, и все заботы о семье легли на плечи матери, работавшей в библиотеке при завкоме Земетчинского сахарного завода (есть такой рабочий поселок Земетчино в Пензенской области). И ещё она руководила заводским хором. Пел там и я». Вот оттуда, из детства, горячая любовь Корницкого к музыке, песне, недаром в свои зрелые годы он был запевалой городского хора ветеранов.

Покинув Земетчино с аттестатом зрелости, уехал в соседний Моршанск. И там после окончания с отличием учительского института был избран вторым секретарем горкома комсомола.

Но была у юноши мечта – стать инженером. Эта мечта и привела его в Кузбасс: прочитал в «Комсомольской правде» сообщение о наборе в открывавшийся в Кемерове горный институт. Так в ноябре 1950 года Георгий стал студентом электротехнического факультета Кемеровского горного института (ныне КузГТУ). При этом все пять лет обучения он был секретарем комсомольской организации института.

Студентом и женился – приехала к нему из Моршанска после окончания того же учительского института любимая девушка. И вот уже более шестидесяти лет они неразлучны с Лидией Федоровной, надежной спутницей его напряженной, беспокойной жизни.

Но полностью посвятить себя горному делу Корницкому не пришлось. На прокопьевской шахте имени Молотова (ныне «Коксовая-2») Георгий проработал механиком участка и заместителем секретаря парткома только два года. А потом неожиданный звонок из обкома партии – предложили стать вожаком областной комсомолии. И хоть воспринял он это предложение без особого энтузиазма, жизнь показала, что обком в своем выборе оказался прав: размах работы был по плечу новому секретарю обкома комсомола. «Кузбасс в те годы был огромной строительной площадкой, многие стройки – комсомольско-молодежные, – рассказывает Георгий Васильевич. – Запсиб, к примеру, вообще легенда! Я там из кирзовых сапог не вылазил. Рос Кемеровский химкомбинат, возводились новые электростанции, поднимались новые города. За три года, что проработал секретарем обкома комсомола, много чего на мою долю выпало, но ни о чем не жалею».

Это стремление – строить, созидать – будет для него стержневым. В 31 год Г.В. Корницкий стал секретарем Рудничного райкома партии города Кемерово. Когда-то здесь, на Руднике, в одном из старых домов неблагоустроенного, неблагополучного поселка Стандарт жила молодая семья Корницких. И именно при нем на этом месте начал расти новый жилой район, названный солнечным словом «Радуга». Провели туда воду, тепло. Построили новые школы, детские сады, Дом пионеров, детский санаторий «Журавлик»...

Райкомовский опыт не прошел бесследно: Георгия Васильевича перевели в горком партии секретарем по идеологии. А в 1971 году его избрали заместителем председателя Кемеровского облисполкома. 18 лет, которые проработал Г.В. Корницкий на этом посту, он считает самыми продуктивными и значительными в своей жизни. Диапазон ответственности был огромный. Он курировал здравоохранение, культуру, образование, включая вузы и техучилища, спорт, ДОСААФ и даже телевидение! И на всё хватало кипучей энергии этого удивительного человека.

Бывший руководитель областного отдела народного образования Н.В. Бублик вспоминает: «Вы не поверите, но в то время мы строили по 40-43 школы в год! И строительство каждой было под самым жестким контролем Георгия Васильевича. Он умел работать и своим примером учил других. Многие из нас вышли из «школы» Корницкого».

Кузнецкий край преображался. «Все рассуждения о застое мне не понятны, – говорит Георгий Васильевич. – Кузбассу такое явление было незнакомо». И это правда.

С непосредственным участием зампредседателя облисполкома принимались решения о строительстве новых больниц (таких, например, как областная офтальмологическая клиника), кинотеатров. Приросла новыми площадями областная библиотека им. В.Федорова. Мединститут и другие вузы города были благодарны за новые корпуса, а любители спорта – за прекрасно оборудованные спортивные площадки.

И все-таки первым документом, с которым выступил Г.В. Корницкий в качестве зампреда на областной сессии депутатов, была программа по развитию культуры. В её необходимости он убедил первого секретаря обкома партии А.Ф. Ештокина и председателя облисполкома П.В. Гузенко. В результате её реализации было открыто в области 40 музыкальных школ, художественное училище в Кемерове и музыкальное – в Новокузнецке. Распахнул двери музей изобразительного искусства.

В те годы и прозвучал призыв: «Превратим Кузбасс в край высокой культуры!» И как широко отмечала область Дни советской музыки и литературы! Нашими гостями были известные композиторы А.Пахмутова, Т.Хренников, А.Эшпай; поэты и писатели Р.Рождественский, Б.Ахмадулина, Е.Исаев, Г.Марков! А сколько прославленных театральных коллективов, известных деятелей искусств гостеприимно встречала Кузнецкая земля!

Но особенно гордится Г.В. Корницкий тем, что ему удалось «отвоевать» у Москвы разрешение на создание областного симфонического оркестра и установить в филармонии орган. Все препоны преодолел, но доказал: культура для Кузбасса – святое.

Каждая страница биографии Георгия Васильевича – целая эпоха. Эпохой можно назвать и те 13 лет, когда он руководил Кемеровским городским советом ветеранов, возглавив его в 1997 году. Именно при нем жизнь ветеранской организации города стала особенно яркой и насыщенной. По инициативе неугомонного председателя в школах стали проводиться патриотические уроки города. Получило развитие и творчество ветеранов: настоящими праздниками стали фестивали и смотры художественной самодеятельности.

А ветеранские спартакиады?! А творческие портреты-концерты, посвященные советским композиторам и поэтам-песенникам?! При этом успешно решал он и бытовые проблемы ветеранов – способствовал открытию госпиталя ветеранов войны. Энергия, неистощимая фантазия, богатый организаторский опыт Георгия Васильевича несомненно пошли на пользу ветеранскому движению.

Труды Г.В. Корницкого не остались незамеченными. Он кавалер двух орденов Трудового Красного Знамени, знака «Шахтерская слава» всех трех степеней, отмечен областными наградами – орденами «Доблесть Кузбасса» и «Почета Кузбасса», медалями.

Но не наградами гордится Георгий Васильевич. Он говорит: «С 1950 года живу на Кузнецкой земле и горжусь, что этот край стал мне родным, что я служил ему, и частица моего труда вложена в его процветание и развитие». И так хочется, чтобы искренняя благодарность земляков согрела в этот знаменательный день его сердце.

С юбилеем вас, дорогой Георгий Васильевич! Примите самые искренние поздравления от ваших друзей и коллег.

Владимир БАЛАХОНОВ,
председатель Кемеровского городского совета ветеранов;
Нелли ЕРМАКОВА,
член Союза журналистов СССР.

СКАМЬЯ ПОДСУДИМЫХ

Эффект «испарения»

На рассмотрение суда направлено уголовное дело в отношении бывшего начальника Тайгинского железнодорожного вокзала, который обвиняется в растрате одиннадцати тонн бензина.

К Николаю Сидорову (имя и фамилия изменены) оперативники отдела по борьбе с экономическими преступлениями Кузбасской транспортной полиции стали внимательно присматриваться еще в 2011 году. Каждый месяц он как ответственное лицо получал по доверенности от 300 до 500 литров бензина, который затем доставлялся в вокзальный гараж. Но со временем водители стали замечать, что топливо заканчивалось как-то уж слишком быстро. Иной раз откроют одну из емкостей, а она уже пустая.

Такой «эффект испарения» вызвал у полицейских большие подозрения, потому что единственным его потребителем в автопарке вокзала был «ГАЗ-66». И хотя старенький грузовичок постоянно ломался, согласно путевым листам, которые Сидоров показывал оперативникам, машина по-прежнему совершала по 20–25 рейсов ежемесячно!

– Вскоре выяснилось, что Сидоров, мягко говоря, лукавит, приписывая старому автомобилю такие технические возможности, – рассказала следователь следственного отдела Кузбасского линейного управления МВД России Людмила Горюнова. – В частности, было установлено, что с июля 2011-го по апрель 2013 года грузовик работал всего 16 дней, а последние пять месяцев вообще простоял. Хотя во время простоев водитель автомобиля по указанию начальника вокзала исправно оформлял липовые путевые листы...

В мае 2013 года в отношении Сидорова было возбуждено уголовное дело – за присвоение или растрату, совершенные с использованием служебного положения. На следствии начальник вокзала постоянно «подкидывал» полицейским новые версии исчезновения бензина. Например, он признался, что хоть и тратил топливо не по прямому назначению, но все равно исключительно на нужды родного предприятия. Сидоров уверял, что якобы расплачивался бензином за работу привлеченной автотехники: за автогрейдер, который зимой очищал перрон от снега, или за автовышки, с которых во время оттепели сбивали сосульки с крыши, а летом красили фасад вокзала. Много бензина, по его словам, «съела» и ассенизаторская машина, которую «закачивали» казенным топливом. (Хотя на самом деле та же установка по удалению нечистот приезжала на вокзал по договору и с полным баком собственного топлива, а ее работа оплачивалась перечислением денег на счет...)

По информации пресс-службы Кузбасского ЛУ МВД России, в настоящее время уголовное дело в отношении Сидорова передано в суд. Кроме большой растраты бензина, бывшему начальнику вокзала (вскоре после того как «испарения» топлива вскрылись, его уволили) вменяется в вину присвоение строительной вышки, которую он «приватизировал» для строительства собственного дома. В качестве наказания ему грозит крупный штраф или лишение свободы на срок от двух до шести лет.

Елена ЩЕРБИНИНА.

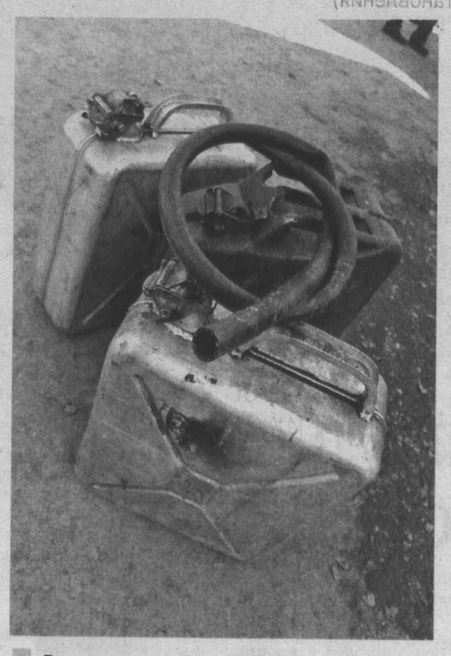

Вероятно, с помощью такого нехитрого способа бывший начальник вокзала «облегчил» ведомственный гараж на 11 с лишним тонн бензина.

Организатор торгов – конкурсный управляющий ИП Цыганец З.В. (ИНН 4212003433466, ОГРИП 304421205800466) Макаров Глеб Леонидович (член НП «Межрегиональный центр арбитражных управляющих», рег. №0034 от 08.11.2011, адрес: 150040, г. Ярославль, ул. Некрасова, д. 39б, действующий на основании определения Арбитражного суда Кемеровской области по делу №А27-2277/2011 от 18.11.2013г.), г. Кемерово, ул. Н. Островского, 32-436, 9639251@mail.ru, тел. 8 (903) 907-62-65, сообщает о начале с 12.05.2014 г. продажи имущества ИП Цыганец З.В. путем публичного предложения на электронной площадке ЭТП «Фабрикант», (www.fabrikant.ru).

Лот № 1. 1/2 доли в праве на отдельно стоящее двухэтажное нежилое здание общей площадью 1139,6 кв.м, кадастровый номер 42:26:0201002:1581/1:1000/А, и 1/2 доли в праве на земельный участок общей площадью 3065 кв.м, кадастровый номер 42:26:0201002:1581, расположенные по адресу: Кемеровская обл., г. Ленинск-Кузнецкий, ул. Партизанская, 55 (предмет залога ОАО «Россельхозбанк»), начальной стоимостью 5929668,00 рубля.

Лот № 2. 1/2 доли в праве на фрезерный станок TURANLAR, мод. T-FC 180 № 223070 (предмет залога ОАО «Россельхозбанк») начальной стоимостью 76715,00 рубля.

Цена снижается на 5% от текущей каждые 10 дней. Победитель торгов – лицо, первым подавшее заявку на ЭТП «Фабрикант» с предложением о цене не ниже начальной цены имущества для соответствующего периода и перечисливший на специальный расчетный счет сумму задатка в размере 10% от первоначальной стоимости лота. Заявка на участие в торгах составляется в произвольной форме на русском языке и должна содержать: наименование, организационно-правовую форму, место нахождения, почтовый адрес заявителя (для юр.лица); фамилию, имя, отчество, паспортные данные, сведения о месте жительства заявителя (для физ.лица); номер контактного телефона, адрес электронной почты заявителя; сведения о наличии или об отсутствии заинтересованности заявителя по отношению к должнику, кредиторам, конкурсному управляющему и о характере этой заинтересованности, сведения об участии в капитале заявителя конкурсного управляющего и СРО, в которой он состоит. К заявке на участие в торгах должны прилагаться: копии выписки из ЕГРЮЛ (для юридического лица), выписка из ЕГРИП, копия документа, удостоверяющего личность, учредительные документы (для ИП), документы, подтверждающие полномочия лица на осуществление действий от имени заявителя, документы, удостоверяющие личность (для физ.лица), заверенный перевод на русский язык документов о государственной регистрации юридического лица или государственной регистрации физического лица в качестве индивидуального предпринимателя в соответствии с законодательством соответствующего государства (для иностранного лица), платежный документ с отметкой банка об исполнении, подтверждающий внесение заявителем задатка, копии учредительных документов и свидетельств о государственной регистрации ю.л., письменное решение органа управления заявителя, разрешающее приобрести имущество, если это необходимо в соответствии с законодательством или учредительными документами, а также копию платежного поручения о перечислении задатка. Заявка и прилагаемые документы представляются на ЭТП в форме электронных документов, подписанных ЭЦП заявителя.

Задаток 10% от начальной стоимости имущества вносится на специальный р/с № 40802810556010000177 в Кемеровском филиале РФ ОАО «Россельхозбанк» к/с30101810800000000782, БИК 044525111.

ИНФОРМАЦИОННОЕ СООБЩЕНИЕ

Государственное предприятие Кемеровской области «Фонд имущества Кемеровской области» (далее – «Кузбассфонд») на основании решения КУГИ Кемеровской обл. от 18.03.2014г. №14-2/825 проводит открытый по составу участников и по форме подачи предложений аукцион: по продаже 100% обыкновенных акций ОАО «Кузбасская лизинговая компания» (180200 шт.). Местонахождение (почтовый адрес) общества: г.Кемерово, ул.Красноармейская, д.18. Начальная цена – 75000000 (семьдесят пять миллионов) руб. Сумма задатка – 7500000 руб. Шаг аукциона – 3750000 руб. Вид деятельности общества – лизинг.

Состав имущества общества, бухгалтерская отчетность и иная информация опубликованы на сайте: www.kuzbassfond.ru, www.torgi.gov.ru. Уставный капитал ОАО «Кузбасская лизинговая компания» – 180200000 руб. Общее количество выпущенных акций – 180200 шт. (все обыкновенные). Номинальная стоимость 1 акции – 1000 руб. Численность – 8 чел. В реестр хозяйствующих субъектов, имеющих долю на рынке определенного товара более чем 35%, общество не включено. Акции правами иных лиц не обременены, ограничений на перепродажу нет.

Задаток перечисляется на р/с 40703810326000010060 в Отделении № 8615 Сбербанка России г.Кемерово, БИК 043207612, ИНН 4205231091, КПП 420501001, к/с 30101810200000000612, получатель: «Кузбассфонд» и должен поступить не позднее 16.05.2014г. К участию в аукционе допускаются физические и юридические лица, отвечающие признакам покупателя в соответствии с ФЗ «О приватизации государственного и муниципального имущества», своевременно подавшие заявку, надлежаще оформленные документы в соответствии с приведенным ниже перечнем и обеспечившие поступление задатка на счет «Кузбассфонда». Данное сообщение является публичной офертой для заключения договора о задатке в соответствии со ст. 437 Гражданского кодекса РФ, а подача претендентом заявки и перечисление задатка являются акцептом такой оферты, после чего договор о задатке считается заключенным в письменной форме.

Документы, представляемые для участия в аукционе:

а) заявка установленной формы (2 экз.); б) опись документов (2 экз.); в) для юридических лиц дополнительно: заверенные копии учредительных документов, документ, подтверждающий полномочия руководителя, документ, содержащий сведения о доле РФ, субъекта РФ, муниципалитета в уставном капитале юр. лица; г) для физических лиц: документ, удостоверяющий личность (или копия). Аукцион проводится в порядке, предусмотренном ФЗ «О приватизации государственного и муниципального имущества». Прием документов для участия в аукционе осуществляется по адресу проведения аукциона: г. Кемерово, пр. Ленина, 90/2, 3-й этаж, с даты опубликования информационного сообщения до 12 час. 16.05.2014г. Форма заявки, иная информация об имуществе, условия договора о задатке, купли-продажи размещены на сайте: www.kuzbassfond.ru, www.torgi.gov.ru. Дата определения участников аукциона: 16.05.2014г. 17 час. по адресу проведения аукциона. Вручение билетов участникам аукциона: в день подведения итогов аукциона с 10.30 до 10.55. **Подведение итогов аукциона состоится: 02.06.2014г. в 11 час.** Победителем аукциона признается участник, предложивший в ходе аукциона наибольшую цену за имущество. Протокол о результатах аукциона подписывается в двух экземплярах в день проведения аукциона и является документом, удостоверяющим право победителя на заключение договора купли – продажи не ранее 10 рабочих дней и не позднее 15 рабочих дней со дня подведения итогов аукциона. Условия и сроки платежа: в течение десяти рабочих дней с момента подписания договора на счет продавца. Победитель аукциона возмещает расходы за осуществление действий по организации и проведению продажи имущества сверх цены продажи имущества – денежные средства в размере (с НДС): 1% от определенной по результатам аукциона цены продажи за каждый лот. Продавец вправе отказаться от проведения аукциона не позднее чем за пять дней до даты его проведения. Контактные телефоны: (3842) 35-85-75, 35-83-17. www.kuzbassfond.ru., www.ako.ru, www.torgi.gov.ru.

Федеральное государственное бюджетное образовательное учреждение высшего профессионального образования «Кемеровский государственный университет» (КемГУ)
объявляет конкурс на замещение должности

ассистента (преподавателя) кафедры журналистики и русской литературы XX века.

Заявление на участие в конкурсе на замещение должностей научно-педагогического работника (по установленному образцу) и документы, подтверждающие квалификационный уровень, подавать по адресу: 650043, г. Кемерово, ул. Красная, 6, кабинет №214, начальнику отдела кадров (тел. 58-10-16).

Срок подачи заявления для участия в конкурсе – один месяц со дня опубликования объявления.

Информационное сообщение о приеме заявлений о предоставлении в аренду земельного участка для строительства

Комитет по управлению государственным имуществом Кемеровской области в соответствии с п.п. 1 п. 4 ст. 30 Земельного кодекса РФ сообщает о наличии предполагаемого для передачи в аренду земельного участка из земель населенных пунктов с кадастровым номером 42:24:0501009:3710, площадью 18387 кв.м, в том числе: контур № 1 – 12359 кв.м, контур № 2 – 3046 кв.м, контур № 3 – 1568 кв.м, контур № 4 – 1414 кв.м, расположенного по адресу: г. Кемерово, Центральный район, от ул. Терешковой вдоль просп. Притомского до КНС 2/6 по ул. 3-я Заречная, для строительства объекта инженерной инфраструктуры (главный канализационный коллектор).

Затраты по формированию земельного участка в размере 111 967 (сто одиннадцать тысяч девятьсот шестьдесят семь) рублей 51 копейка подлежат возмещению ГП КО «Агентство по оформлению прав на земельные участки» лицом, которому будет предоставлен указанный земельный участок.

Заявления о предоставлении земельного участка принимаются в течение месяца со дня публикации настоящего информационного сообщения по адресу:

г. Кемерово, пр. Советский, 58, тел. 58-39-17.

И.о. председателя комитета А.А. РЕШЕТОВ.

СООБЩЕНИЕ
о проведении годового общего собрания акционеров
Открытое акционерное общество «Кемеровский Центральный Универмаг», находящееся по адресу: Россия, г. Кемерово, ул. Кирова, 37, сообщает о проведении годового общего собрания акционеров в форме собрания.

ПОВЕСТКА ДНЯ

1. Утверждение годового отчёта, годовой бухгалтерской отчётности, в том числе отчёта о прибылях и убытках общества по результатам 2013 г.
2. О распределении прибыли общества по результатам 2013 г.
3. Утверждение аудитора общества.
4. Избрание членов ревизионной комиссии общества.
5. Внесение изменений в устав общества.
6. Избрание членов совета директоров общества.

Собрание состоится 03 июня 2014 г. в 16 часов по адресу: г. Кемерово, ул. Кирова, 37. Время начала регистрации – 15 час. 30 мин.

Дата составления списка лиц, имеющих право на участие в общем собрании акционеров, –18 апреля 2014 г.

При определении кворума и подведении итогов голосования учитываются голоса, представленные бюллетенями для голосования, полученными обществом не позднее 31 мая 2014 г. Почтовый адрес для отправки бюллетеней: ул. Кирова, 37, г. Кемерово,650993.

С материалами к собранию акционеры могут ознакомиться в ОАО «Кемеровский Центральный Универмаг» по адресу: г. Кемерово, ул. Кирова, 37, начиная с 13 мая 2014 г.

В соответствии с п. 2 ст. 60 Федерального закона «Об акционерных обществах» и п. 2 ст. 41 Устава ОАО «Кемеровский Центральный Универмаг» бюллетени для голосования вручаются под роспись по месту нахождения общества. В случае, если акционер не может прибыть в общество для получения бюллетеней для голосования на общем собрании акционеров, он может направить информацию (заявление) об этом в общество посредством почтовой или телеграфной связи. При получении такой информации общество направляет указанному акционеру бюллетени для голосования на общем собрании акционеров заказным письмом по почтовому адресу в Российской Федерации, указанному в реестре акционеров общества.

Тел. для справок: 77-18-62, 36-51-29.

Совет директоров ОАО «Кемеровский ЦУМ».

В соответствии со ст. 34 Земельного кодекса РФ комитет по управлению государственным имуществом Кемеровской области на основании ранее поступивших заявлений информирует о предполагаемом предоставлении в аренду земельных участков, расположенных по адресам:

г.Кемерово, Ленинский район, бульвар Строителей, 100 м северо-восточнее здания №47, ориентировочной площадью 65 кв.м, для установки павильона;

г.Кемерово, Заводский район, ул. 3-я Иланская, 16, ориентировочной площадью 70 кв.м, для установки торгового павильона;

г.Кемерово, северо-восточнее пересечения просп.Химиков и просп.Ленинградского, площадью 1699 кв.м, для временного размещения платной автостоянки;

г. Кемерово, Центральный район, пр. Советский, севернее дома №32, ориентировочной площадью 800 кв.м, для временного размещения строительного городка;

г. Кемерово, Центральный район, пересечение ул. Кирова, 41, и ул. Ноградской, 12; ул. Дзержинского, западнее дома №22, ориентировочной площадью 10 кв.м, для установки торгового прилавка;

г. Кемерово, пр. Ленина, восточнее дома №85 пр. Ленина, юго-восточнее дома №64а ориентировочной площадью 10 кв.м, для установки торгового киоска;

г. Кемерово, Рудничный район, северо-западнее комплекса строений 1/1 по ул. Речной, площадью 2716 кв.м, для временного размещения базы подводно-технических работ, хранения катеров, лодок, земснаряда и другого оборудования.

И.о. председателя комитета **А.А. РЕШЕТОВ.**

Организатор торгов – конкурсный управляющий ИП Даниленко Л.В. (Кем.обл., Крапивинский р-н, Зеленогорский, ул. Центральная, 5-39, ИНН 420900166901) Кулак И.В. сообщает, что: 1. Аукцион №1169635 (лот №2) состоялся. Цена 50300,00 руб. Договор заключен с Апаназовым С.А., (30.08.1967 г.р., паспорт 32 12 181494 выдан 03.09.2012 г. ТП УФМС России по Кемеровской области в Крапивинском районе). 2. Аукцион №1169594 (лот №9) состоялся. Цена 71515,95 руб. Договор заключен с Григорьевым А.В. (09.03.1973 г.р., паспорт 32 03 980166 выдан 22.01.2003 г. Ленинским РОВД г.Кемерово). 3. Аукцион №1169560 (лот №10) состоялся. Договор заключен с Хлудовым М.А. (17.06.1967 г.р., паспорт 32 11 149154 выдан 20.06.2012 г. Отделением №2 в Центральном районе ОУФМС России по Кемеровской области в г. Прокопьевске).Заинтересованность победителей к должнику, кредиторам, управляющему отсутствует. Управляющий и СРО в капитале победителей торгов участия не принимают.

ВСЯКАЯ ВСЯЧИНА

ОПРОС НА БЕГУ

Родина-мать на распродажу

Вот такую рекламу распродаж можно было увидеть на многих остановках в Кемерове. Взяв за основу известный образ времен Великой Отечественной войны «Родина-мать зовет!», авторы рекламы тем самым хотели привлечь внимание покупателей к большим скидкам на одежду и обувь, действующим только в течение одного дня.
Напомним, работу над этим великим плакатом художник Ираклий Тоидзе начал 22 июня 1941 года, в момент сообщения Совинформбюро о начале войны. В середине июля это изображение было известно уже всей стране.
«Кузбасс» спросил своих читателей, насколько, по их мнению, уместно использовать исторический образ Родины-матери в утилитарных целях?

Фото Федора Баранова.

НИНА НЕВОРОТОВА, председатель областного совета ветеранов войны и труда:

- Мы поколение, которое воспитывалось на патриотизме. Память о подвигах наших отцов и дедов, которые воевали и прошли этот ад, заложена у нас на генетическом уровне. Ошалевшие рекламщики, авторы этой рекламы, посягают на святые для нас вещи. Я лишний раз убеждаюсь, что современная молодежь не знает и не хочет знать истории своей страны, про уважение уже не говорю.

ФАРИДА РАГИМОВА, доцент кафедры журналистики и русской литературы XX века филологического факультета КемГУ:

- К сожалению, это далеко не первый случай использования советского военного плаката в рекламе. Также известны многочисленные интерпретации этого образа и пародии на этот плакат в изобразительном искусстве, скульптуре, народном творчестве.

Конечно, данная реклама неуместна. Идея плаката, по собственному признанию художника, - это идея собирательного образа матери, призывающей на помощь своих сыновей. Видимо, в рекламе «сыновей и дочерей» призывают помочь раскупить предлагаемый товар в полцены и в один день.

Особый цинизм рекламе придает тот факт, что текст «Военной присяги», который держит в руках на плакате-источнике Родина-мать, заменен в рекламном тексте на ценник.

ТАТЬЯНА БОРОДУЛИНА, директор по развитию рекламного агентства «Оранжевый слон», г. Кемерово:

- Я считаю использование образа Родины-матери в рекламных и коммерческих целях неуместным, играть на патриотических чувствах граждан для получения прибыли, по меньшей мере, кощунственно. Такая реклама нивелирует патриотические образы, которые для ветеранов и многих граждан являются памятью о войне, памятью о погибших. Налицо факт нарушения ч. 6 ст. 5 ФЗ «О рекламе», выразившийся в использовании в рекламе оскорбительных образов в отношении объектов культурного наследия народов Российской Федерации.

СЕРГЕЙ СПАСОВ, работник страховой компании:

- Не вижу в этой рекламе ничего предосудительного, но и креатива в ней нет. Я бы даже не обратил на нее внимания. Дело в том, что Родина-мать известна практически каждому с детства. И увидев такой рекламный плакат, я в первую очередь увидел бы в нем именно Родину-мать и даже не стал бы вчитываться в рекламный текст. Поэтому считаю, что рекламщики не выполнили поставленной перед ними задачи и потеряли потенциальных клиентов.

Полина СПИРИДОНОВА.

КОНКУРС

Дорогие читатели, конкурс «Случай из моей жизни» продолжается! Расскажите нам о необычных, курьёзных историях, произошедших с вами. Фотографии к рассказам приветствуются. Тексты должны быть небольшими: печатная страница листа А4 (размер шрифта 14). Рукописное творчество – на двух тетрадных страничках. Работы присылайте на электронный ящик alenafedotova@yandex.ru, с пометкой «Конкурс». Не забудьте указать номер своего телефона. Или по почте: 650991, г. Кемерово, пр. Октябрьский, 28, редакция газеты «Кузбасс», офис 503. Самые интересные письма будут опубликованы в одном из пятничных номеров, в подборке «Всякая всячина», а лучший автор получит сувенир.

Мотоцикл чихнул или кто-то выстрелил?

Это событие произошло в начале 70-х годов, когда СССР буквально заполонил космическое пространство. Нас, группу студентов-отличников и активистов, наградили путевками в Москву...

Уже в столице слышим по радио, что прилетают трое космонавтов, которые закончили путешествие. Умоляем экскурсовода съездить на встречу. Согласился. Водитель понимает наше состояние, и автобус несется по загородному шоссе с необычайной скоростью.

Подлетаем к Каменному мосту, через который будет двигаться правительственный кортеж с космонавтами... Вот они! И многотысячное «ура» – высоко в небо.

Я взбираюсь на парапет моста, делаю несколько кадров и спрыгиваю. Бегу к Боровицким воротам. Через мгновение оказываюсь у ограды палисадника. Впереди колонны блестящие мотоциклисты. Они въезжают в арку. Вдруг слышу хлопок, похожий на «чихание» мотоцикла. Странно: такие шикарные мотики - и вдруг чихают. Тем временем в одном аппарате у меня закончилась пленка. Хватаю второй, но там тоже всего пять кадров. Смотрю в глубь ворот. Человек в милицейской форме как-то странно размахивает руками. К нему наперерез бегут несколько человек тоже в форме. Заезжающие машины, ни на секунду не останавливаясь, продолжают движение в глубь Кремля.

Возвращаюсь к своим. В автобусе бурно обсуждаем историческое событие, нечаянными свидетелями которого мы стали.

Фото автора.

Уже в кулуарах гостиницы услышали разговоры о выстрелах, которые якобы прогремели на встрече космонавтов. А наш вездесущий гид Тимур недаром был студентом факультета журналистики Московского госуниверситета. Он поведал нам, что выстрелы действительно были. Стрелял, вроде, какой-то сумасшедший милиционер. В кого, неизвестно.

Проанализировав время съемки, я подумал, что тот, размахивающий руками, и был стрелок. Тихонько поделился своей догадкой с товарищем. Внезапно ко мне подскочил один из штатских и угрюмо спросил: «Молодой человек, вы что-либо видели?» Я, испуганный неожиданно резкой реакцией чекиста (так я его определил для себя), конечно, ответил отрицательно: «Ничего не видел, ничего не знаю». Тем более, что наш смышленый студент предупредил: «Ни с кем по поводу этого слуха не вступайте в разговоры».

...Конечно, грядущая ночь не убаюкала нас. До утра мы восторженно обсуждали самый яркий день нашего десятидневного путешествия по столице.

Дома я смонтировал из нескольких фотографий панораму движения эскорта, и она долго еще восторгала студентов историческим фактом нашего личного участия в космической эре освоения внеземного пространства.

Леонид НАТАЛИН, ветеран труда.
г. Новокузнецк.

СЧАСТЛИВЫЙ СЛУЧАЙ

Очень даже чьё старичьё!

94-летний дед-калека, ветеран Великой Отечественной войны, нашел семью

Чужие люди, прослышав, что старик, герой войны, доживает свой век в интернате и страшно тоскует, приехали к нему со словами:

- А будь, дедо, нашим дедом! Собирайся! Домой!

От чистого сердца. Без каких-либо выгод, льгот, выплат или программ. Без огляда на то, что безногого деда им придется, когда надо, на руках, как младенца, носить да мыть, одевать...

Так 94-летний Иван Трофимович Давыдов, самый старый сирота Кузбасса, обрёл семью!

...Тот день дед Ваня считает чудом. И всё не привыкнет («...сплю мягко, ем сладко»).

Вспыхнул радостью, задрожав от воспоминания, узкие плечики – ходуном... Но слабые руки тут же крепко, по-солдатски, вцепились в борта инвалидной коляски. И, выпрямившись, фронтовик проводил ласковым взглядом свою любимую обретенную дочку с малышом на руках.

Дед Ваня рад, что обрел дом и что свое недавнее 95-летие он справил с семьей.

Услышанная молитва

А всё началось с невозможной мечты. Ведь до того, как взяли его вот так удивительно в деды, он десять лет прожил между небом и землей.

Поднимет голову с интернатской подушки. И синь окна «притянет» с такой силой! И росчерк пролетевшего воробья позовет за собой!

А как подъедет дед Ваня к интернатскому подоконнику, крестьянская тоска по земле-матушке, по ее зеленым квадратам-огородам станет вконец невыносимой...

- Палата была на третьем этаже, я – инвалид на колесах... И вообще я – дерево-сухостой. Жена давно умерла, детей у нас не было, и значит, я знал, внуками в старости мне сердце согревать не суждено. Так и остался один, как перст, век доживать. И, попав из деревенской родной избы, из-под Прокопьевска, в казенный дом, в городской интернат, за десять лет ни разу вниз не спустился – не спустили. Ни разу на землю не ступил и не тронул божьи создания, цветы, травушку, - по щекам деда Вани ползут теперь уже легкие (судьба же переменилась) слезы. - Я думал в интернате: вот бы у меня снова появился дом! И вдруг...

Сидел, держал в руках иконку Святого Николы, в Николин день, молился ему, моему покровителю с детства, как тятя когда-то учил.

И дверь палаты распахнулась. Семейная пара. У мужика борода, как у меня, длинная (меня сколько раз в интернате за нее ругали). В общем, семья вошла. И ко мне: «Дедушка, мы за тобой!»

А когда привезли в село, под Таштагол, комнату светлую подарили, накормили и гулять во двор вывезли...

Дед сорвал одуванчик, вдохнул жадно запах весны и заплакал...

Война

Про годы ссылки из-под Кургана в Сибирь (после раскулачивания), когда катером свезли их, «врагов народа», еще детьми, на остров на Оби (там завод строился); про то, как голодом жили («колбой спасались, по 40 мешков собирали, да мышей ели, и в 17 лет я ходил только на костылях - ноги не держали от слабости»), дед Ваня может говорить часами.

Но обиды на страну не держит. Потому что всех потом объединила, сроднила грянувшая война.

- В 1941-м, перед самой войной, я заканчивал службу в армии, на Дальнем Востоке. Но вместо демобилизации нас, эшелоном 72 вагона, перебросили защищать Смоленск. Поезд так мчался, что казалось: колеса рельсов не достают, - вспоминает дед Ваня.

Он провоевал всего пять месяцев.

Помнит ужас боя, когда впервые стрелял:

- Фашисты падали. И в смертельном последнем порыве хватались за тех, кто сзади напирал, бежал. Из-за этого те падали и, получив пулю, тоже хватались за своих. И следующие. И ту гору тел, напротив нашего окопа, я никогда не забуду.

Еще мы с товарищем подбили немецкий самолет: низко очень шел над нами, дали по нему из пулеметов. По ордену получили... Но война все-таки не геройство, а боль, и долг, и страх...

22 января 1942 года был последний бой Ивана Давыдова. Раненный в ногу, он трое суток пролежал на морозе под раскуроченным мостом, то и дело теряя сознание. А домой уже ушла «похоронка». И невеста, его оплакав, потом скоро вышла замуж.

- А меня всё мотало по госпиталям, врачи долго боролись за раненую ногу. Но не спасли, - поправляет культю дед Ваня. Стакан водки в него (извиняется) влили насильно, вместо наркоза (а Давыдов – из старообрядцев, по вере – не пьет), так ногу и отрезали.

...Потом было возвращение домой, работа, новая суженая, семейное счастье и несчастье («всего 29 лет прожили, она вперед умерла»), долгая одинокая старость в своей избе. Пока после бани, зимой, не упал на крыльце, поскользнувшись. И, разбившись, не мог встать: улетели костыли. Но заполз в избу и пролежал в ней, остывшей, нетопленой, в холоде, как в войну, трое суток, пока его не нашли и не отправили в больницу и дальше – в интернат.

...Семья, забравшая деда Ваню к себе, в родные деды, тоже, как он, старообрядческая. Про неприкаянного интернатского деда она услышала и потеряла покой из сострадания, когда сама молилась о чуде. И Бог дал: и долгожданного ребенка, и деда.

Лариса МАКСИМЕНКО.

СПРИНТ- НОВОСТИ

ВОЛЕЙБОЛ

Завтра, 12 апреля, состоится заключительный тур регулярного чемпионата России: кемеровский «Кузбасс» встретится в Нижнем Новгороде с «Губернией».

В предыдущем туре самый восточный клуб суперлиги одержал «сухую» победу (3:0) над «Грозным» в подмосковном Серпухове, где базируется команда из Чечни. Матч продолжался немногим более часа, в составе гостей особенно результативно сыграли легионеры швед Маркус Нильссон и немец Бьёрн Андрае, набравшие соответственно 16 и 11 баллов.
Коллектив главного тренера Дениса Матусевича закрепился на девятой строчке в таблице и гарантировал себе выход в плей-офф, где, скорее всего, сойдется с краснодарским «Динамо», замыкающим квартет лидеров сезона. Кстати, в прошлом году «Кузбасс» одолел южан в «кубковой» стадии национального чемпионата и впервые поднялся на восьмое место в элитном дивизионе.
Серии плей-офф в четырех парах пройдут до трех побед. Кемеровчане сыграют в гостях 15 и 16 апреля, а дома 19-го и, если потребуется, 20 апреля. В случае необходимости еще через три дня состоится решающий поединок на площадке соперника «Кузбасса».
Чемпион России определится в финале с участием шести клубов, два из них уже известны: «Зенит» (Казань) и «Белогорье» из Белгорода.

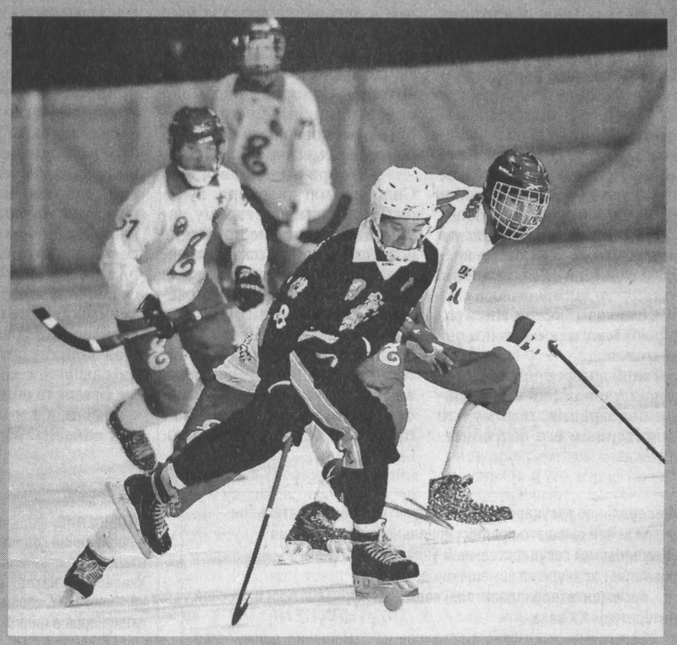
Полузащитник кемеровской «молодежки» Алексей Башарымов оставил свой «автограф» на табло, забив пятый мяч в ворота «Енисея-2».
Фото Владимира Клюева.

ХОККЕЙ С МЯЧОМ

Завтра в кемеровском Дворце зимних видов спорта пройдут три матча предпоследнего тура финального этапа первенства России среди молодёжных команд. Соперники хозяев льда из «Кузбасса-2» - хоккеисты «СКА-Свердловска» (Екатеринбург). Игра начнётся в 18.00. Вход свободный.

В минувшую среду наша команда под руководством главного тренера Николая Кадакина (ему помогает Дмитрий Репях) сделала весомую заявку на чемпионский титул, переиграв дубль красноярского «Енисея» - 6:1 (3:1). В составе кемеровчан два мяча забил Денис Игошин, по одному – Максим Семёнов, Руслан Тремаскин, Алексей Башарымов и Богдан Павенский.
К сожалению, победу омрачила тяжелая травма полузащитника «Кузбасса-2» Константина Добрелина на 21-й минуте матча. Только с помощью партнеров он покинул поле, на бровке врачи «скорой» оказали ему первую помощь и отвезли в больницу. Диагноз: «разрыв связок левого коленного сустава». 21-летнего хоккеиста ждёт операция и долгий период реабилитации. Денис Лапшин, «срубивший» Добрелина, заработал красную карточку, и три четверти матча красноярцы провели в меньшинстве. Кемеровчане тактически грамотно использовали численное преимущество и под занавес встречи довели счёт до крупного.

Андрей ТАРКОВ.

Кузбасс
Тиражи во вторник, среду, пятницу, субботу — 8760, в четверг — 30163.

Главный редактор В.А. КАЧИН. kachin@kuzbass85.ru
Коммерческий директор Татьяна Смолина.
t.smolina@kuzbass85.ru, тел. 35-40-25.
Газета «Кузбасс» учреждена администрацией Кемеровской области и журналистским коллективом редакции. Зарегистрирована Омской региональной инспекцией по защите свободы печати и массовой информации 27.01.94 г., свидетельство о регистрации №54.
Издатель: ГП КО «Редакция газеты «Кузбасс».

АДРЕС ИЗДАТЕЛЯ И РЕДАКЦИИ: 650991, ГСП, г. Кемерово, пр. Октябрьский, 28. Электронный адрес: official@kuzbass85.ru; news@kuzbass85.ru; reclama@kuzbass85.ru.
СПРАВКИ: по рекламе — 35-38-14; 35-38-04; по письмам — 35-40-02; по редакции — 35-40-65. Факс 35-40-65.
Собственные корреспонденты: в Новокузнецке — 8-905-963-63-44, Междуреченске — 8-905-995-39-44, Мариинске — 8-913-121-90-92.
Цена свободная.

Газета является участником процесса по формированию единого информационного пространства.
Материалы газеты, в том числе коммерческие предложения и реклама размещаются на интернет-сайте: www.kuzbass85.ru
Редакция не отвечает за содержание публикуемых объявлений.
Время подписания номера в печать по графику 18.00.
Сдан в печать 18.00. Объем 2 п.л. Печать офсетная. Газета набрана и сверстана на компьютерном комплексе газеты «Кузбасс». Отпечатано в ОАО «Советская Сибирь»: 650630, г. Кемерово, пр. Октябрьский, 28. Заказ № 65.

Кемеровская область

Закон

Принят Советом народных депутатов Кемеровской области **27 марта 2014 года**

О внесении изменений в Закон Кемеровской области «О бюджете Территориального фонда обязательного медицинского страхования Кемеровской области на 2014 год и на плановый период 2015 и 2016 годов»

Статья 1

Внести в Закон Кемеровской области от 16.12.2013 № 127-ОЗ «О бюджете Территориального фонда обязательного медицинского страхования Кемеровской области на 2014 год и на плановый период 2015 и 2016 годов» (Кузбасс, 2013, 18 декабря) следующие изменения:

1) пункт 1 статьи 1 изложить в следующей редакции:

«1. Утвердить основные характеристики бюджета Территориального фонда обязательного медицинского страхования Кемеровской области (далее – Фонд) на 2014 год:

общий объем доходов Фонда в сумме 23 540 892,1 тыс. рублей;

общий объем расходов Фонда в сумме 24 365 333,4 тыс. рублей;

дефицит бюджета Фонда в сумме 824 441,3 тыс. рублей, или 3,5 процента от объема доходов бюджета Фонда на 2014 год.»;

2) статью 6 дополнить пунктом 5 следующего содержания:

«5. Утвердить общий объем межбюджетных трансфертов, предоставляемых областному бюджету, на 2014 год в сумме 5 000,0 тыс. рублей.»;

3) в приложении 1:

строку:

395	1 02 02102 08 2011 160	Пени и проценты по страховым взносам на обязательное медицинское страхование неработающего населения, поступающие от страхователей

изложить в следующей редакции:

395	1 02 02102 08 2011 160	Пени по страховым взносам на обязательное медицинское страхование неработающего населения, поступающие от страхователей

»;

строку:

395	1 13 02069 09 0000 130	Доходы, поступающие в порядке возмещения расходов, понесенных в связи с эксплуатацией федерального имущества, закрепленного на праве оперативного управления за территориальными фондами обязательного медицинского страхования

изложить в следующей редакции:

395	1 13 02069 09 0000 130	Доходы, поступающие в порядке возмещения расходов, понесенных в связи с эксплуатацией государственного имущества, закрепленного на праве оперативного управления за территориальными фондами обязательного медицинского страхования

»;

строку:

395	2 02 05812 09 0000 151	Субвенции бюджетам территориальных фондов обязательного медицинского страхования на выполнение переданных органам государственной власти субъектов Российской Федерации полномочий Российской Федерации в сфере обязательного медицинского страхования

изложить в следующей редакции:

395	2 02 05812 09 0000 151	Субвенции бюджетам территориальных фондов обязательного медицинского страхования на финансовое обеспечение организации обязательного медицинского страхования на территориях субъектов Российской Федерации

»;

строку:

395	1 02 02070 09 0000 160	Страховые взносы на обязательное медицинское страхование неработающего населения, зачисленные в бюджеты территориальных фондов обязательного медицинского страхования (за расчетные периоды, истекшие до 1 января 2012 года), перечисляемые в бюджет Федерального фонда обязательного медицинского страхования

»

исключить;

строку:

395	1 16 33090 09 0000 140	Денежные взыскания (штрафы) за нарушение законодательства Российской Федерации о размещении заказов на поставки товаров, выполнение работ, оказание услуг для нужд территориального фонда обязательного медицинского страхования

»

исключить;

4) приложение 3 изложить согласно приложению 1 к настоящему Закону;

5) приложение 4 изложить согласно приложению 2 к настоящему Закону;

6) приложение 5 изложить согласно приложению 3 к настоящему Закону;

7) приложение 6 изложить согласно приложению 4 к настоящему Закону;

8) приложение 7 изложить согласно приложению 5 к настоящему Закону.

Статья 2

Настоящий Закон вступает в силу в день, следующий за днем его официального опубликования.

Губернатор Кемеровской области
А.М. ТУЛЕЕВ

г. Кемерово
4 апреля 2014 года
№ 20-ОЗ

Приложение 1
к Закону Кемеровской области
«О внесении изменений
в Закон Кемеровской области
«О бюджете Территориального фонда
обязательного медицинского страхования
Кемеровской области на 2014 год
и на плановый период 2015 и 2016 годов»

«Приложение 3
к Закону Кемеровской области
«О бюджете Территориального фонда
обязательного медицинского страхования
Кемеровской области на 2014 год
и на плановый период 2015 и 2016 годов»

Источники внутреннего финансирования дефицита бюджета Фонда на 2014 год

(тыс. рублей)

Коды бюджетной классификации Российской Федерации	Наименование источника средств	Сумма
000 01 00 00 00 00 0000 000	**ИСТОЧНИКИ ВНУТРЕННЕГО ФИНАНСИРОВАНИЯ ДЕФИЦИТОВ БЮДЖЕТОВ**	**824 441,3**
000 01 05 00 00 00 0000 000	Изменение остатков средств на счетах по учету средств бюджета	824 441,3
000 01 05 00 00 00 0000 600	Уменьшение остатков средств бюджетов	824 441,3
000 01 05 02 00 00 0000 600	Уменьшение прочих остатков средств бюджетов	824 441,3
000 01 05 02 01 00 0000 610	Уменьшение прочих остатков денежных средств бюджетов	824 441,3
395 01 05 02 01 09 0000 610	Уменьшение прочих остатков денежных средств бюджетов территориальных фондов обязательного медицинского страхования	824 441,3

»

Приложение 2
к Закону Кемеровской области
«О внесении изменений
в Закон Кемеровской области
«О бюджете Территориального фонда
обязательного медицинского страхования
Кемеровской области на 2014 год
и на плановый период 2015 и 2016 годов»

«Приложение 4
к Закону Кемеровской области
«О бюджете Территориального фонда
обязательного медицинского страхования
Кемеровской области на 2014 год
и на плановый период 2015 и 2016 годов»

СТРУКТУРА
доходов бюджета Фонда на 2014 год

(тыс. рублей)

Код	Наименование кода поступлений в бюджет, группы, подгруппы, статьи, подстатьи, элемента, программы (подпрограммы), кода экономической классификации доходов	Сумма
1	2	3
000 1 00 00000 00 0000 000	**НАЛОГОВЫЕ И НЕНАЛОГОВЫЕ ДОХОДЫ**	**195 000,0**
000 1 02 00000 00 0000 000	**СТРАХОВЫЕ ВЗНОСЫ НА ОБЯЗАТЕЛЬНОЕ СОЦИАЛЬНОЕ СТРАХОВАНИЕ**	**45 000,0**
395 1 02 02110 09 0000 160	Страховые взносы на обязательное медицинское страхование неработающего населения, зачисляемые в бюджеты территориальных фондов обязательного медицинского страхования (за расчетные периоды, истекшие до 1 января 2012 года)	45 000,0
000 1 17 00000 00 0000 000	**ПРОЧИЕ НЕНАЛОГОВЫЕ ДОХОДЫ**	**150 000,0**
000 1 17 06000 00 0000 180	Прочие неналоговые поступления в бюджеты государственных внебюджетных фондов	150 000,0
395 1 17 06040 09 0000 180	Прочие неналоговые поступления в территориальные фонды обязательного медицинского страхования	150 000,0
000 2 00 00000 00 0000 000	**БЕЗВОЗМЕЗДНЫЕ ПОСТУПЛЕНИЯ**	**23 345 892,1**
000 2 02 00000 00 0000 000	**БЕЗВОЗМЕЗДНЫЕ ПОСТУПЛЕНИЯ ОТ ДРУГИХ БЮДЖЕТОВ БЮДЖЕТНОЙ СИСТЕМЫ РОССИЙСКОЙ ФЕДЕРАЦИИ**	**23 345 892,1**
000 2 02 05000 00 0000 151	Межбюджетные трансферты, передаваемые бюджетам государственных внебюджетных фондов	23 341 392,1
000 2 02 05200 00 0000 151	Средства бюджетов субъектов Российской Федерации, передаваемые бюджетам государственных внебюджетных фондов	1 429 982,0
395 2 02 05202 09 0000 151	Межбюджетные трансферты из бюджетов субъектов Российской Федерации, передаваемые территориальным фондам обязательного медицинского страхования на дополнительное финансовое обеспечение реализации территориальной программы обязательного медицинского страхования в части базовой программы обязательного медицинского страхования	1 165 703,0
395 2 02 05203 09 0000 151	Межбюджетные трансферты из бюджетов субъектов Российской Федерации, передаваемые территориальным фондам обязательного медицинского страхования на финансовое обеспечение дополнительных видов и условий оказания медицинской помощи, не установленных базовой программой обязательного медицинского страхования	264 279,0
395 2 02 05800 09 0000 151	Средства Федерального фонда обязательного медицинского страхования, передаваемые бюджетам территориальных фондов обязательного медицинского страхования	21 911 410,1
395 2 02 05812 09 0000 151	Субвенции бюджетам территориальных фондов обязательного медицинского страхования на финансовое обеспечение организации обязательного медицинского страхования на территориях субъектов Российской Федерации	21 906 410,1
395 2 02 05813 09 0000 151	Межбюджетные трансферты, передаваемые бюджетам территориальных фондов обязательного медицинского страхования на единовременные компенсационные выплаты медицинским работникам	5 000,0
000 2 02 09000 00 0000 151	Прочие безвозмездные поступления от других бюджетов бюджетной системы	4 500,0
000 2 02 09040 00 0000 151	Прочие безвозмездные поступления от бюджетов городских округов	4 500,0
395 2 02 09049 09 0000 151	Прочие безвозмездные поступления в территориальные фонды обязательного медицинского страхования от бюджетов городских округов	4 500,0
ВСЕГО ДОХОДОВ		**23 540 892,1**

»

Приложение 3
к Закону Кемеровской области
«О внесении изменений
в Закон Кемеровской области
«О бюджете Территориального фонда
обязательного медицинского страхования
Кемеровской области на 2014 год
и на плановый период 2015 и 2016 годов»

«Приложение 5
к Закону Кемеровской области
«О бюджете Территориального фонда
обязательного медицинского страхования
Кемеровской области на 2014 год
и на плановый период 2015 и 2016 годов»

СТРУКТУРА
доходов бюджета Фонда на плановый период 2015 и 2016 годов

(тыс. рублей)

Код	Наименование кода поступлений в бюджет, группы, подгруппы, статьи, подстатьи, элемента, программы (подпрограммы), кода экономической классификации доходов	Плановый период (сумма)	
		2015 год	2016 год
1	2	3	4
000 1 00 00000 00 0000 000	**НАЛОГОВЫЕ И НЕНАЛОГОВЫЕ ДОХОДЫ**	**150 000,0**	**150 000,0**
000 1 17 00000 00 0000 000	**ПРОЧИЕ НЕНАЛОГОВЫЕ ДОХОДЫ**	**150 000,0**	**150 000,0**
000 1 17 06000 00 0000 180	Прочие неналоговые поступления в бюджеты государственных внебюджетных фондов	150 000,0	150 000,0
395 1 17 06040 09 0000 180	Прочие неналоговые поступления в территориальные фонды обязательного медицинского страхования	150 000,0	150 000,0
000 2 00 00000 00 0000 000	**БЕЗВОЗМЕЗДНЫЕ ПОСТУПЛЕНИЯ**	**26 949 983,0**	**26 949 983,0**
000 2 02 00000 00 0000 000	**БЕЗВОЗМЕЗДНЫЕ ПОСТУПЛЕНИЯ ОТ ДРУГИХ БЮДЖЕТОВ БЮДЖЕТНОЙ СИСТЕМЫ РОССИЙСКОЙ ФЕДЕРАЦИИ**	**26 949 983,0**	**26 949 983,0**
000 2 02 05000 00 0000 151	Межбюджетные трансферты, передаваемые бюджетам государственных внебюджетных фондов	26 949 983,0	26 949 983,0
395 2 02 05203 09 0000 151	Межбюджетные трансферты из бюджетов субъектов Российской Федерации, передаваемые территориальным фондам обязательного медицинского страхования на финансовое обеспечение дополнительных видов и условий оказания медицинской помощи, не установленных базовой программой обязательного медицинского страхования	264 279,0	264 279,0
395 2 02 05800 09 0000 151	Средства Федерального фонда обязательного медицинского страхования, передаваемые бюджетам территориальных фондов обязательного медицинского страхования	26 685 704,0	26 685 704,0
395 2 02 05812 09 0000 151	Субвенции бюджетам территориальных фондов обязательного медицинского страхования на финансовое обеспечение организации обязательного медицинского страхования на территориях субъектов Российской Федерации	26 685 704,0	26 685 704,0
ВСЕГО ДОХОДОВ		**27 099 983,0**	**27 099 983,0**

»

(Окончание на стр. II).

(Окончание. Начало на стр. I).

Приложение 4
к Закону Кемеровской области
«О внесении изменений
в Закон Кемеровской области
«О бюджете Территориального фонда
обязательного медицинского страхования
Кемеровской области на 2014 год
и на плановый период 2015 и 2016 годов»

«Приложение 6
к Закону Кемеровской области
«О бюджете Территориального фонда
обязательного медицинского страхования
Кемеровской области на 2014 год
и на плановый период 2015 и 2016 годов»

РАСПРЕДЕЛЕНИЕ
бюджетных ассигнований бюджета Фонда на 2014 год

(тыс. рублей)

Наименование	Мин	Рз	ПР	ЦСР	ВР	Сумма
1	2	3	4	5	6	7
Общегосударственные вопросы	**395**	**01**	**00**			**280 521,3**
Другие общегосударственные вопросы	395	01	13			280 521,3
Непрограммные направления деятельности органов управления государственных внебюджетных фондов Российской Федерации	395	01	13	73 0 0000		280 521,3
Выполнение функций аппаратами государственных внебюджетных фондов Российской Федерации	395	01	13	73 2 0000		280 521,3
Расходы на обеспечение деятельности (оказание услуг) государственных учреждений в рамках выполнения функций аппаратами государственных внебюджетных фондов Российской Федерации по непрограммным направлениям деятельности органов управления государственных внебюджетных фондов Российской Федерации	395	01	13	73 2 0059		280 521,3
Расходы на выплаты персоналу в целях обеспечения выполнения функций государственными (муниципальными) органами, казенными учреждениями, органами управления государственными внебюджетными фондами	395	01	13	73 2 0059	100	195 170,9
Закупка товаров, работ и услуг для государственных (муниципальных) нужд	395	01	13	73 2 0059	200	83 864,5
Иные бюджетные ассигнования	395	01	13	73 2 0059	800	1 485,9
Здравоохранение	**395**	**09**	**00**			**24 079 812,1**
Другие вопросы в области здравоохранения	395	09	09			24 079 812,1
Непрограммные направления деятельности органов управления государственных внебюджетных фондов Российской Федерации	395	09	09	73 0 0000		24 079 812,1
Реализация государственных функций в области социальной политики	395	09	09	73 1 0000		24 079 812,1
Субвенции бюджетам территориальных фондов обязательного медицинского страхования на финансовое обеспечение организации обязательного медицинского страхования на территориях субъектов Российской Феде-рации в рамках реализации государственных функций в области социальной политики по непрограммным направ-лениям деятельности органов управления государственных внебюджетных фондов Российской Федерации	395	09	09	73 1 5093		24 079 812,1
Социальное обеспечение и иные выплаты населению	395	09	09	73 1 5093	300	24 079 812,1
Межбюджетные трансферты общего характера бюджетам субъектов Российской Федерации и муниципальных образований	**395**	**14**	**00**			**5 000,0**
Прочие межбюджетные трансферты общего характера	395	14	03			5 000,0
Непрограммные направления деятельности органов управления государственных внебюджетных фондов Российской Федерации	395	14	03	73 0 0000		5 000,0
Социальные выплаты	395	14	03	73 7 0000		5 000,0
Иные межбюджетные трансферты на осуществление единовременных выплат медицинским работникам в рамках социальных выплат по непрограммным направлениям деятельности органов управления государственных внебюджетных фондов Российской Федерации	395	14	03	73 7 5136	500	5 000,0
ВСЕГО РАСХОДОВ						**24 365 333,4**

»

Приложение 5
к Закону Кемеровской области
«О внесении изменений
в Закон Кемеровской области
«О бюджете Территориального фонда
обязательного медицинского страхования
Кемеровской области на 2014 год
и на плановый период 2015 и 2016 годов»

«Приложение 7
к Закону Кемеровской области
«О бюджете Территориального фонда
обязательного медицинского страхования
Кемеровской области на 2014 год
и на плановый период 2015 и 2016 годов»

РАСПРЕДЕЛЕНИЕ
бюджетных ассигнований бюджета Фонда
на плановый период 2015 и 2016 годов

(тыс. рублей)

Наименование	Мин	Рз	ПР	ЦСР	ВР	Плановый период(сумма)	
						2015 год	2016 год
1	2	3	4	5	6	7	8
Общегосударственные вопросы	**395**	**01**	**00**			**295 388,9**	**310 453,7**
Другие общегосударственные вопросы	395	01	13			295 388,9	310 453,7
Непрограммные направления деятельности органов управления государственных внебюджетных фондов Российской Федерации	395	01	13	73 0 0000		295 388,9	310 453,7
Выполнение функций аппаратами государственных внебюджетных фондов Российской Федерации	395	01	13	73 2 0000		295 388,9	310 453,7
Расходы на обеспечение деятельности (оказание услуг) государственных учреждений в рамках выполнения функций аппаратами государственных внебюджетных фондов Российской Федерации по непрограммным направлениям деятельности органов управления государственных внебюджетных фондов Российской Федерации	395	01	13	73 2 0059		295 388,9	310 453,7
Расходы на выплаты персоналу в целях обеспечения выполнения функций государственными (муниципальными) органами,							
казенными учреждениями, органами управления государственными внебюджетными фондами	395	01	13	73 2 0059	100	205 515,0	215 996,3
Закупка товаров, работ и услуг для государственных (муниципальных) нужд	395	01	13	73 2 0059	200	88 309,3	92 813,0
Иные бюджетные ассигнования	395	01	13	73 2 0059	800	1 564,6	1 644,4
Здравоохранение	**395**	**09**	**00**			**26 804 594,1**	**26 789 529,3**
Другие вопросы в области здравоохранения	395	09	09			26 804 594,1	26 789 529,3
Непрограммные направления деятельности органов управления государственных внебюджетных фондов Российской Федерации	395	09	09	73 0 0000		26 804 594,1	26 789 529,3
Реализация государственных функций в области социальной политики	395	09	09	73 1 0000		26 804 594,1	26 789 529,3
Субвенции бюджетам территориальных фондов обязательного медицинского страхования на финансовое обеспечение организации обязательного медицинского страхования на территориях субъектов Российской Федерации в рамках реализации государственных функций в области социальной политики по непрограммным направлениям деятельности органов управления государственных внебюджетных фондов Российской Федерации	395	09	09	73 1 5093		26 804 594,1	26 789 529,3
Социальное обеспечение и иные выплаты населению	395	09	09	73 1 5093	300	26 804 594,1	26 789 529,3
ИТОГО РАСХОДОВ						**27 099 983,0**	**27 099 983,0**

»

Кемеровская область

Закон

Принят Советом народных депутатов Кемеровской области **27 марта 2014 года**

О внесении изменений в приложение к Закону Кемеровской области «Об утверждении Территориальной программы государственных гарантий бесплатного оказания гражданам медицинской помощи на 2014 год и на плановый период 2015 и 2016 годов»

Статья 1

Внести в приложение к Закону Кемеровской области от 26.12.2013 № 137-ОЗ «Об утверждении Территориальной программы государственных гарантий бесплатного оказания гражданам медицинской помощи на 2014 год и на плановый период 2015 и 2016 годов» (Кузбасс, 2013, 28 декабря) следующие изменения:

1) в пункте 6.1:
в абзаце третьем цифры «334,9» заменить цифрами «341,0»;
в абзаце четвертом цифры «979,5» заменить цифрами «994,2»;
в абзаце пятом цифры «428,0» заменить цифрами «434,5»;
в абзаце восьмом цифры «26122,5» заменить цифрами «26340,9»;
2) в абзаце втором пункта 6.3 цифры «9050,3» заменить цифрами «9136,1»;
3) в приложении 1 к Территориальной программе таблицу 1.1 изложить согласно приложению 1 к настоящему Закону;
4) приложение 2 к Территориальной программе изложить согласно приложению 2 к настоящему Закону;
5) в приложении 3 к Территориальной программе:
в таблице:
позицию 1 изложить в следующей редакции:

«	1	ГАУЗ КО «Кемеровская областная клиническая больница»	+ » ;

позицию 17 изложить в следующей редакции:

«	17	ГБУЗ КО «Кемеровский областной клинический кожно-венерологический диспансер»	+ » ;

позицию 94 изложить в следующей редакции:

«	94	ФКУЗ «Медико-санитарная часть № 42 Федеральной службы исполнения наказаний»	+ » ;

позицию 111 признать утратившей силу;
позицию 132 признать утратившей силу;
позицию 185 признать утратившей силу;
позицию 186 признать утратившей силу;
позицию 199 признать утратившей силу;
позицию 206 признать утратившей силу;
позицию 251 признать утратившей силу;
дополнить строками следующего содержания:

«		г. Нижний Новгород	
	257	ФБУЗ «Приволжский окружной медицинский центр» Федерального медико-биологического агентства	+
		г. Самара	
	258	ГБОУ ВПО «Самарский государственный медицинский университет» Министерства здравоохранения Российской Федерации	+

в примечании слова «ГУФСИН – Главное управление Федеральной службы исполнения наказаний» заменить словами «ГБОУ ВПО – государственное бюджетное образовательное учреждение высшего профессионального образования».

Статья 2

Настоящий Закон вступает в силу в день, следующий за днем его официального опубликования, и распространяется на правоотношения, возникшие с 1 января 2014 года.

Губернатор Кемеровской области
А.М. ТУЛЕЕВ

г. Кемерово
4 апреля 2014 года
№ 22-ОЗ

Приложение 1
к Закону Кемеровской области «О внесении изменений
в приложение к Закону Кемеровской области
«Об утверждении Территориальной программы государственных
гарантий бесплатного оказания гражданам медицинской помощи
на 2014 год и на плановый период 2015 и 2016 годов»

«Приложение 1 к Территориальной программе

Таблица 1.1

Стоимость Территориальной программы по источникам финансового обеспечения на 2014 год

Источники финансового обеспечения Территориальной программы	№ строки	2014 год			
		Утвержденная стоимость		Расчетная стоимость	
		всего (млн руб.)	на одного жителя (одно застрахованное лицо по ОМС) в год (руб.)	всего (млн руб.)	на одного жителя (одно застрахованное лицо по ОМС) в год (руб.)
1	2	3	4	5	6
Стоимость Территориальной программы, всего (сумма строк 02 + 03)	01	30 930,3	11 531,7	35 558,0	13 212,0
В том числе:					
I. Средства консолидированного бюджета Кемеровской области*	02	6 570,0	2 395,6	11 879,1	4 331,5
II. Стоимость территориальной программы ОМС, всего (сумма строк 04 + 10)	03	24 360,3	9 136,1	23 678,9	8 880,5
1. Стоимость территориальной программы ОМС за счет средств обязательного медицинского страхования в рамках базовой программы (сумма строк 05 + 06 + 09)	04	24 096,0	9 037,0	23 414,6	8 781,4
В том числе:					
1.1. Субвенции из бюджета Федерального фонда обязательного медицинского страхования	05	21 906,4	8 215,8	21 906,4	8 215,8
1.2. Межбюджетные трансферты бюджетов субъектов Российской Федерации на финансовое обеспечение территориальной программы обязательного медицинского страхования в части базовой программы ОМС:	06	1 165,7	437,2	1 508,2	565,6
1.2.1. Межбюджетные трансферты, передаваемые из бюджета субъекта Российской Федерации в бюджет территориального фонда обязательного медицинского страхования на финансовое обеспечение скорой медицинской помощи (за исключением специализированной (санитарно-авиационной) скорой медицинской помощи)	07	1 165,7	437,2	1 508,2	565,6

(Окончание на стр. III).

(Окончание. Начало на стр. II).

1.2.2. Межбюджетные трансферты, передаваемые из бюджета субъекта Российской Федерации в бюджет территориального фонда обязательного медицинского страхования на финансовое обеспечение расходов, включаемых в структуру тарифа на оплату медицинской помощи в соответствии с частью 7 статьи 35 Федерального закона «Об обязательном медицинском страховании в Российской Федерации»	08	0,0	0,0	0,0	0,0
1.3. Прочие поступления	09	1 023,9	384,0	0,0	0,0
2. Межбюджетные трансферты бюджетов субъектов Российской Федерации на финансовое обеспечение дополнительных видов и условий оказания медицинской помощи, не установленных базовой программой ОМС	10	264,3	99,1	264,3	99,1
В том числе:					
2.1. Межбюджетные трансферты, передаваемые из бюджета субъекта Российской Федерации в бюджет территориального фонда обязательного медицинского страхования на финансовое обеспечение скорой медицинской помощи (за исключением специализированной (санитарно-авиационной) скорой медицинской помощи)	11	223,8	83,9	223,8	83,9
2.2. Межбюджетные трансферты, передаваемые из бюджета субъекта Российской Федерации в бюджет территориального фонда обязательного медицинского страхования на финансовое обеспечение расходов, включаемых в структуру тарифа на оплату медицинской помощи в соответствии с частью 7 статьи 35 Федерального закона «Об обязательном медицинском страховании в Российской Федерации»	12	40,5	15,2	40,5	15,2

* Без учета ассигнований из федерального бюджета на обеспечение необходимыми лекарственными средствами, целевые программы, а также средств по п. 2 разд. II по строке 10.»

Приложение 2
к Закону Кемеровской области «О внесении изменений
в приложение к Закону Кемеровской области
«Об утверждении Территориальной программы государственных
гарантий бесплатного оказания гражданам медицинской помощи
на 2014 год и на плановый период 2015 и 2016 годов»

«Приложение 2
к Территориальной программе

Утвержденная стоимость Территориальной программы по условиям ее оказания на 2014 год

Медицинская помощь по источникам финансового обеспечения и условия предоставления	№ строки	Единица измерения	Территориальные нормативы объемов медицинской помощи на 1 жителя (по территориальной программе ОМС – на 1 застрахованное лицо) в год	Территориальные нормативы финансовых затрат на единицу объема медицинской помощи	Подушевые нормативы финансирования Территориальной программы, руб.		Стоимость Территориальной программы по источникам ее финансового обеспечения, млн руб.		в % к итогу
					за счет средств консолидированного бюджета Кемеровской области	за счет средств ОМС	за счет средств консолидированного бюджета Кемеровской области	за счет средств ОМС	
1	2	3	4	5	6	7	8	9	10
I. Медицинская помощь, предоставляемая за счет консолидированного бюджета Кемеровской области, всего	**01**		**X**	**X**	**2395,6**	**X**	**6570,0**	**X**	**21**
В том числе*:									
1. Скорая медицинская помощь	02	вызов				X		X	X
2. При заболеваниях, не включенных в территориальную программу ОМС:	03		X	X	1120,9	X	3074,0	X	X
– амбулаторная помощь	04.1	посещение с профилак-тической целью	0,46	287,7	132,4	X	363,0	X	X
	04.2	обращение	0,2	988,9	197,8	X	542,4	X	X
– стационарная помощь	05	случай госпитализации	0,018	41357,2	744,4	X	2041,6	X	X
– помощь в дневных стационарах	06	пациенто-день	0,105	441,0	46,3	X	127,0	X	X
3. При заболеваниях, включенных в базовую программу ОМС, гражданам Российской Федерации, не идентифицированным и не застрахованным в системе ОМС:	07		X	X	0,0	X	0,0	X	X
– скорая медицинская помощь	08	вызов	X	X	X	X	0,0	X	X
– амбулаторная помощь	09	посещение	X	X	X	X	0,0	X	X
– стационарная помощь	10	случай госпитализации	X	X	X	X	0,0	X	X
– помощь в дневных стационарах	11	пациенто-день	X	X	X	X	0,0	X	X
4. Иные государственные и муниципальные услуги (работы)	12		X	X	1201,8	X	3296,0	X	X
В том числе:									
Паллиативная стационарная помощь	12.1	койко-день	0,092	1654,3	152,2	X	417,4	X	X
5. Специализированная высокотехнологичная медицинская помощь, оказываемая в медицинских организациях Кемеровской области	13	койко-день	X	X	72,9	X	200,0	X	X
II. Средства консолидированного бюджета Кемеровской области на содержание медицинских организаций, работающих в системе ОМС:**	**14**		**X**	**X**	**0,0**	**X**	**0,0**	**X**	**0**
– скорая медицинская помощь	15	вызов	X	X		X		X	X
– амбулаторная помощь	16	посещение	X	X		X		X	X
– стационарная помощь	17	койко-день	X	X		X		X	X
– помощь в дневных стационарах	18	пациенто-день	X	X		X		X	X
III. Медицинская помощь в рамках территориальной программы ОМС:	**19**		**X**	**X**	**X**	**9136,1**	**X**	**24360,3**	**79**
– скорая медицинская помощь (сумма строк 27 + 33) ****	20	вызов	0,328	1760,1	X	577,4	X	1539,6	X
– амбулаторная помощь (сумма строк 28.1 + 34.1)*****	21.1	посещение с профилактической целью	2,31	341,0	X	789,3		2104,6	27
– амбулаторная помощь (сумма строк 28.2 + 34.2)******	21.2	посещение по неотложной медицинской помощи	0,46	434,5	X	199,9		533,0	7
– амбулаторная помощь (сумма строк 28.3 + 34.3)*******	21.3	обращение	1,92	994,2	X	1908,9		5090,0	66
– стационарная помощь (сумма строк 29 + 35)	22	случай госпитализации	0,179	26340,9	X	4727,5	X	12605,3	X
– стационарная помощь (медицинская реабилитация) (сумма строк 30 + 36)	23	койко-день	0,03	1293,8	X	38,8	X	103,5	X
– помощь в дневных стационарах (сумма строк 31 + 37)	24	пациенто-день	0,56	1227,9	X	687,7	X	1833,5	X
– затраты на административно-управленческий персонал в сфере ОМС***	25		X	X	X	206,6	X	550,8	X
Из строки 19: 1. Медицинская помощь, предоставляемая в рамках базовой программы ОМС застрахованным лицам:	26		X	X	X	8830,4	X	23545,2	97
– скорая медицинская помощь	27	вызов	0,280	1760,1	X	493,5	X	1315,8	X
– амбулаторная помощь	28.1	посещение с профилактической целью	2,28	340,6		777,6		2073,3	27
	28.2	посещение по неотложной медицинской помощи	0,46	434,5		199,9		533,0	7
	28.3	обращение	1,92	994,2		1908,9		5090,0	66
– стационарная помощь	29	случай госпитализации	0,179	26344,0	X	4724,0	X	12596,1	X
– стационарная помощь (медицинская реабилитация)	30	койко-день	0,03	1293,8	X	38,8	X	103,5	X
– помощь в дневных стационарах	31	пациенто-день	0,56	1227,9	X	687,7	X	1833,5	X
2. Медицинская помощь по видам и заболеваниям сверх базовой программы ОМС:	32		X	X	X	99,1	X	264,3	1
– скорая медицинская помощь	33	вызов	0,048	1760,1	X	83,9	X	223,8	X
– амбулаторная помощь	34.1	посещение с профилактической целью	0,03	375,7	X	11,7	X	31,3	X
	34.2	посещение по неотложной медицинской помощи			X		X		X
	34.3	обращение			X		X		X
– стационарная помощь	35	случай госпитализации	0,00	22691,4	X	3,5	X	9,2	X
– стационарная помощь (медицинская реабилитация)	36	койко-день			X		X		X
– помощь в дневных стационарах	37	пациенто-день			X		X		X
ИТОГО (сумма строк 01 + 14 + 19)	**38**		**X**	**X**	**2395,6**	**9136,1**	**6570,0**	**24360,3**	**100**

* Без учета финансовых средств консолидированного бюджета Кемеровской области на содержание медицинских организаций, работающих в системе обязательного медицинского страхования (затраты, не вошедшие в тариф).

** Указываются средства консолидированного бюджета Кемеровской области на содержание медицинских организаций, работающих в системе обязательного медицинского страхования, сверх уплачиваемых страховых взносов на неработающее население и передаваемые в бюджет Территориального фонда обязательного медицинского страхования Кемеровской области в виде межбюджетных трансфертов.

*** Затраты на административно-управленческий персонал Территориального фонда обязательного медицинского страхования Кемеровской области и страховых медицинских организаций.

**** Сумма строк 27 + 33 для столбцов 4, 7 и 9. Столбец 5 рассчитывается делением значения столбца 9 на абсолютное значение объема медицинской помощи.

***** Сумма строк 28.1 + 34.1 для столбцов 4, 7 и 9. Столбец 5 рассчитывается делением значения столбца 9 на абсолютное значение объема медицинской помощи.

****** Сумма строк 28.2 + 34.2 для столбцов 4, 7 и 9. Столбец 5 рассчитывается делением значения столбца 9 на абсолютное значение объема медицинской помощи.

******* Сумма строк 28.3 + 34.3 для столбцов 4, 7 и 9. Столбец 5 рассчитывается делением значения столбца 9 на абсолютное значение объема медицинской помощи.»

Указ

ПРЕЗИДЕНТА РОССИЙСКОЙ ФЕДЕРАЦИИ

О награждении государственными наградами Российской Федерации

За достигнутые трудовые успехи, значительный вклад в социально-экономическое развитие Российской Федерации, заслуги в гуманитарной сфере, укреплении законности и правопорядка, реализации внешнеполитического курса Российской Федерации, многолетнюю добросовестную работу и активную общественную деятельность наградить:

МЕДАЛЬЮ ОРДЕНА «ЗА ЗАСЛУГИ ПЕРЕД ОТЕЧЕСТВОМ» II СТЕПЕНИ

ЗУБА Игоря Николаевича, модельщика литейного цеха ремонтно-механического комплекса – филиала открытого акционерного общества «ЕВРАЗ Объединенный Западно-Сибирский металлургический комбинат», Кемеровская область.

Присвоить почетные звания:

«ЗАСЛУЖЕННЫЙ МЕТАЛЛУРГ РОССИЙСКОЙ ФЕДЕРАЦИИ»

АЛЕКСАНДРОВУ Игорю Викторовичу, директору по производству железнодорожного проката открытого акционерного общества «ЕВРАЗ Объединенный Западно-Сибирский металлургический комбинат», Кемеровская область.

ЧИМАРОВУ Валерию Арнольдовичу, начальнику химического производства открытого акционерного общества «Кокс», Кемеровская область.

«ЗАСЛУЖЕННЫЙ УЧИТЕЛЬ РОССИЙСКОЙ ФЕДЕРАЦИИ»

ПАДАЛКО Людмиле Ивановне, учителю муниципального бюджетного общеобразовательного учреждения «Гимназия №72» города Прокопьевска, Кемеровская область.

Президент Российской Федерации
В. ПУТИН.

Москва, Кремль
5 марта 2014 года
№112

Указ

ПРЕЗИДЕНТА РОССИЙСКОЙ ФЕДЕРЦИИ

О награждении государственными наградами Российской Федерации

За достигнутые трудовые успехи, значительный вклад в социально-экономическое развитие Российской Федерации, заслуги в гуманитарной сфере, укреплении законности и правопорядка, активную законотворческую, общественную деятельность, многолетнюю добросовестную работу наградить

МЕДАЛЬЮ ОРДЕНА «ЗА ЗАСЛУГИ ПЕРЕД ОТЕЧЕСТВОМ» II СТЕПЕНИ

БЕЛИКОВА Сергея Васильевича, начальника управления открытого акционерного общества «ЕВРАЗ Объединенный Западно-Сибирский металлургический комбинат», Кемеровская область.

Президент Российской Федерации
В. ПУТИН.

Москва, Кремль
31 марта 2014 года
№186

КЕМЕРОВСКАЯ ОБЛАСТЬ

Закон

О внесении изменения в приложение к Закону Кемеровской области «О введении патентной системы налогообложения и о признании утратившими силу некоторых законодательных актов Кемеровской области»

Принят Советом народных
депутатов Кемеровской области
27 марта 2014 года

Статья 1

В приложении к Закону Кемеровской области от 02.11.2012 № 101-ОЗ «О введении патентной системы налогообложения и о признании утратившими силу некоторых законодательных актов Кемеровской области» (Кузбасс, 2012, 9 ноября) строку:

«	51	Услуги массажа, водолечебные процедуры	средняя численность наемных рабочих	100 х (N+1), но не более 1 000 »

исключить.

Статья 2

Настоящий Закон вступает в силу в день, следующий за днем его официального опубликования.

Губернатор Кемеровской области
А.М. ТУЛЕЕВ

г. Кемерово
4 апреля 2014 года
№ 21-ОЗ

КЕМЕРОВСКАЯ ОБЛАСТЬ

Закон

О денежном вознаграждении гражданам, предоставившим информацию о нарушениях в области налогообложения, связанных с оплатой труда

Принят Советом народных
депутатов Кемеровской области
27 марта 2014 года

Настоящий Закон принят в целях поощрения граждан, повышения ответственности работодателей и направлен на обеспечение законности и правопорядка в области налогообложения, связанной с оплатой труда.

Статья 1. Право на денежное вознаграждение. Размер денежного вознаграждения

1. Граждане, предоставившие достоверную письменную информацию о нарушениях в области налогообложения, связанных с оплатой труда (далее – информация о нарушениях), поощряются денежным вознаграждением.

Указанное вознаграждение выплачивается в случае, если факт совершения нарушения признан работодателем или установлен налоговым органом или судом и если в результате признания (установления) данного факта произошло начисление (доначисление) и поступление соответствующих сумм налогов в областной бюджет.

Выплата денежного вознаграждения осуществляется за счет средств областного бюджета.

2. Размер денежного вознаграждения составляет 10 процентов от сумм, поступивших в областной бюджет в связи с предоставлением данной информации.

3. В случае если по одному и тому же факту нарушения информация поступила от нескольких граждан, выплата денежного вознаграждения производится в размере и порядке, установленных Коллегией Администрации Кемеровской области, но в совокупности не более размера, указанного в пункте втором настоящей статьи.

Статья 2. Порядок и условия предоставления информации о нарушениях, выплаты денежного вознаграждения, иные положения, направленные на реализацию настоящего Закона

1. Порядок и условия предоставления информации о нарушениях, выплаты денежного вознаграждения и иные положения, направленные на реализацию настоящего Закона, устанавливаются Коллегией Администрации Кемеровской области.

2. Орган, уполномоченный на осуществление деятельности, связанной с реализацией настоящего Закона, определяется Коллегией Администрации Кемеровской области.

Статья 3. Конфиденциальность

Предоставленная гражданами информация о нарушениях разглашению и использованию в целях, не связанных с деятельностью по реализации настоящего Закона, не подлежит. Сведения о гражданине, предоставившем информацию, являются конфиденциальными и подлежат защите в соответствии с законодательством о персональных данных.

Статья 4. Вступление в силу настоящего Закона

Настоящий Закон вступает в силу в день, следующий за днем его официального опубликования.

Губернатор Кемеровской области
А.М. ТУЛЕЕВ

г. Кемерово
4 апреля 2014 года
№ 23-ОЗ

КЕМЕРОВСКАЯ ОБЛАСТЬ

Закон

О внесении изменений в статью 2 Закона Кемеровской области «О ежемесячной денежной выплате отдельным категориям граждан, воспитывающим детей в возрасте от 1,5 до 7 лет»

Принят Советом народных
депутатов Кемеровской области
27 марта 2014 года

Статья 1

Внести в пункт 2 статьи 2 Закона Кемеровской области от 10.12.2007 № 162-ОЗ «О ежемесячной денежной выплате отдельным категориям граждан, воспитывающим детей в возрасте от 1,5 до 7 лет» (Кузбасс, 2007, 14 декабря; 2010, 16 июня; 2013, 28 декабря) следующие изменения:

1) в абзаце втором слова «и претендующих на прием ребенка (детей) в государственную или муниципальную дошкольную образовательную организацию, если ребенок (дети) не является (не являются) воспитанником (воспитанниками) другой из указанных организаций» заменить словами «, не являющегося (не являющихся) воспитанником (воспитанниками) государственной или муниципальной дошкольной образовательной организации, и претендующих на прием ребенка (детей) в такую (такие) организацию (организации)»;

2) в абзаце третьем слова «и претендующих на прием ребенка (детей) в государственную или муниципальную дошкольную образовательную организацию, если ребенок (дети) не является (не являются) воспитанником (воспитанниками) другой из указанных организаций» заменить словами «, не являющегося (не являющихся) воспитанником (воспитанниками) государственной или муниципальной дошкольной образовательной организации, и претендующих на прием ребенка (детей) в такую (такие) организацию (организации)»;

3) в абзаце четвертом слова «(в том числе двойню, состоящую из приемных и опекаемых детей) и претендующих на прием этих детей в государственную или муниципальную дошкольную образовательную организацию, если эти дети не являются воспитанниками другой из указанных организаций» заменить словами «(в том числе двойню, состоящую из приемных и (или) опекаемых детей), не являющуюся воспитанниками государственной или муниципальной дошкольной образовательной организации, и претендующих на прием детей в такую (такие) организацию (организации)»;

Статья 2

Настоящий Закон вступает в силу в день, следующий за днем его официального опубликования.

Губернатор Кемеровской области
А.М. ТУЛЕЕВ

г. Кемерово
4 апреля 2014 года
№ 24-ОЗ

КЕМЕРОВСКАЯ ОБЛАСТЬ

Закон

О сроках наступления сезонов для исчисления гарантийных сроков и сроков службы сезонных товаров

Принят Советом народных
депутатов Кемеровской области
27 марта 2014 года

Настоящий Закон принят в целях реализации статьи 19 Закона Российской Федерации «О защите прав потребителей».

Статья 1

Определить с учетом климатических условий места нахождения потребителей следующие сроки наступления сезонов на территории Кемеровской области для исчисления гарантийных сроков и сроков службы сезонных товаров (обуви, одежды и прочих):

срок наступления зимнего сезона – 1 ноября;
срок наступления весеннего сезона – 1 апреля;
срок наступления летнего сезона – 1 июня;
срок наступления осеннего сезона – 1 сентября.

Статья 2

Настоящий Закон вступает в силу по истечении десяти дней после дня его официального опубликования.

Губернатор Кемеровской области
А.М. ТУЛЕЕВ

г. Кемерово
4 апреля 2014 года
№ 26-ОЗ

КЕМЕРОВСКАЯ ОБЛАСТЬ

Закон

О внесении изменения в статью 2 Закона Кемеровской области «О порядке перемещения транспортных средств на специализированную стоянку, их хранения, оплаты расходов на перемещение и хранение, возврата транспортных средств»

Принят Советом народных
депутатов Кемеровской области
27 марта 2014 года

Статья 1

В статье 2 Закона Кемеровской области от 09.07.2012 № 78-ОЗ «О порядке перемещения транспортных средств на специализированную стоянку, их хранения, оплаты расходов на перемещение и хранение, возврата транспортных средств» (Кузбасс, 2012, 13 июля; 2013, 28 декабря) слова «О размещении заказов на поставки товаров, выполнение работ, оказание услуг для государственных и муниципальных нужд» заменить словами «О контрактной системе в сфере закупок товаров, работ, услуг для обеспечения государственных и муниципальных нужд».

Статья 2

Настоящий Закон вступает в силу в день, следующий за днем его официального опубликования.

Губернатор Кемеровской области
А.М. ТУЛЕЕВ

г. Кемерово
4 апреля 2014 года
№ 27-ОЗ

КЕМЕРОВСКАЯ ОБЛАСТЬ

Закон

О внесении изменений в Закон Кемеровской области «Об отдельных мерах по защите прав и законных интересов граждан – участников долевого строительства»

Принят Советом народных
депутатов Кемеровской области
27 марта 2014 года

Статья 1

Внести в Закон Кемеровской области от 02.04.2012 № 20-ОЗ «Об отдельных мерах по защите прав и законных интересов граждан – участников долевого строительства» (Кузбасс, 2012, 4 апреля) следующие изменения:

абзац третий статьи 1 изложить в следующей редакции:

«пострадавшие участники долевого строительства – граждане, подлежащие включению в реестр граждан, чьи денежные средства привлечены для строительства многоквартирных домов и чьи права нарушены, в соответствии с критериями, утвержденными уполномоченным федеральным органом исполнительной власти, осуществляющим государственное регулирование в области долевого строительства многоквартирных домов и (или) иных объектов недвижимости.»;

в пункте 2 статьи 3 слова «государственные функции контроля и надзора» заменить словами «функции государственного надзора (контроля)»;

пункт 3 статьи 4 изложить в следующей редакции:

«3. Формирование и ведение реестра пострадавших участников долевого строительства осуществляются в порядке, установленном уполномоченным федеральным органом исполнительной власти, осуществляющим государственное регулирование в области долевого строительства многоквартирных домов и (или) иных объектов недвижимости.».

Статья 2

Настоящий Закон вступает в силу в день, следующий за днем его официального опубликования.

Губернатор Кемеровской области
А.М. ТУЛЕЕВ

г. Кемерово
4 апреля 2014 года
№ 28-ОЗ

КЕМЕРОВСКАЯ ОБЛАСТЬ

Закон

О внесении изменений в Закон Кемеровской области «О дополнительной мере социальной поддержки семей, имеющих детей»

Принят Советом народных
депутатов Кемеровской области
27 марта 2014 года

Статья 1

Внести в Закон Кемеровской области от 25.04.2011 № 51-ОЗ «О дополнительной мере социальной поддержки семей, имеющих детей» (Кузбасс, 2011, 26 апреля, 23 декабря; 2012, 4 апреля, 28 ноября) следующие изменения:

статью 1 изложить в следующей редакции:

«Статья 1. Основные понятия, используемые в настоящем Законе

1. Для целей настоящего Закона используются следующие основные понятия:

1) дополнительная мера социальной поддержки семей, имеющих детей, – мера, обеспечивающая возможность улучшения жилищных условий с учетом особенностей, установленных настоящим Законом (далее – дополнительная мера социальной поддержки);

2) областной материнский (семейный) капитал – средства областного бюджета, направляемые на реализацию дополнительной меры социальной поддержки;

3) застройщик – юридическое лицо независимо от его организационно-правовой формы, имеющее в собственности или на праве аренды, на праве субаренды либо в предусмотренных Федеральным законом «О содействии развитию жилищного строительства» случаях на праве безвозмездного срочного пользования земельный участок и обеспечивающее на нем, в том числе путем привлечения денежных средств участников долевого строительства, строительство (создание) многоквартирных домов на основании полученного разрешения на строительство.

2. Иные понятия и термины, используемые в настоящем Законе, применяются в значениях, определенных законодательством Российской Федерации.»;

2) в статье 4:

в пункте 1:

подпункт 1 изложить в следующей редакции:

«1) на приобретение жилого помещения, осуществляемое гражданами посредством совершения следующих не противоречащих закону сделок и участия в следующих не противоречащих закону обязательствах:

купля-продажа жилого помещения у застройщика, обязательство по оплате которого не исполнено в полном объеме;

участие в долевом строительстве, в том числе уступка участником долевого строительства права требования по договору участия в долевом строительстве.

В этом случае средства областного материнского (семейного) капитала направляются путем их безналичного перечисления застройщику или участнику долевого строительства, уступившему право требования по договору долевого строительства, либо организации, предоставившей по кредитному договору (договору займа) денежные средства на указанные цели;»;

подпункт 2 изложить в следующей редакции:

«2) на приобретение жилого помещения, осуществляемое гражданами посредством совершения не противоречащих закону сделок и участия в не противоречащих закону обязательствах, путем безналичного перечисления указанных средств банку, предоставившему по кредитному договору денежные средства на указанные цели, или организации, соответствующей требованиям, установленным Коллегией Администрации Кемеровской области, и предоставившей по договору займа денежные средства на указанные цели, за исключением случая, установленного в подпункте 1 настоящего пункта;»

дополнить подпунктом 3 следующего содержания:

«3) на строительство, реконструкцию объекта индивидуального жилищного строительства, осуществляемые гражданами путем перечисления указанных средств на банковский счет лица либо путем безналичного перечисления указанных средств банку, предоставившему по кредитному договору денежные средства на указанные цели, или организации, соответствующей требованиям, установленным Коллегией Администрации Кемеровской области, и предоставившей по договору займа денежные средства на указанные цели.»;

пункт 2 изложить в следующей редакции:

«2. Средства областного материнского (семейного) капитала могут направляться на цели, указанные в пункте 1 настоящей статьи, независимо от даты рождения (усыновления) ребенка, рождение (усыновление) которого дало право на дополнительную меру социальной поддержки, в случае использования средств областного материнского (семейного) капитала на погашение основного долга и уплату процентов по кредитам или займам на приобретение (строительство, реконструкцию) жилого помещения.»;

в пункте 4 после слов «а также» дополнить словами «требования к организации, предоставившей по договору займа денежные средства на приобретение (строительство, реконструкцию) жилого помещения,».

Статья 2

1. Настоящий Закон вступает в силу по истечении десяти дней после дня его официального опубликования.

2. Действие положений пункта 1 статьи 4 Закона Кемеровской области «О дополнительной мере социальной поддержки семей, имеющих детей» (в редакции настоящего Закона) не распространяется на лиц, имеющих право на дополнительную меру социальной поддержки семей, имеющих детей, и представивших в установленном порядке заявление о предоставлении средств (части средств) областного материнского (семейного) капитала до дня вступления в силу настоящего Закона.

Губернатор Кемеровской области
А.М. ТУЛЕЕВ

г. Кемерово
4 апреля 2014 года
№ 25-ОЗ