2013 № 78-93
Май
см

На такси – хоть на парад, хоть в булочную стр. 2

751950
ГБУК КемОНБ им. В.Д.Федорова
Газетно-журнальный фонд

Издается с 7 января 1922 года.

ОБЛАСТНАЯ МАССОВАЯ ГАЗЕТА

Кузбасс

78 (25771) 7 МАЯ 2013 г., ВТОРНИК

МАЙ

пн.	6	13	20	27
вт.	7	14	21	28
ср.	1 8	15	22	29
чт.	2 9	16	23	30
пт.	3 10	17	24	31
сб.	4 11	18	25	
вс.	5 12	19	26	

КУРС ВАЛЮТЫ (ЦЕНТРОБАНК)

$ 31,08 руб. € 40,73 руб.

в Курсе дела

ГОВОРЯЩИЕ цифры

О специфике нынешнего агрогода, обусловленной многими факторами и усугубленной неурожаем-2012, «Кузбасс» писал неоднократно. Сегодня – попытка показать, что происходит в одном отдельно взятом районе, Топкинском. Сразу приносим читателю извинения за некоторый переизбыток цифр, но, считаем, они необходимы для более-менее внятного восприятия картины.

Фото **Сергея Гавриленко.**

В прошлом году в Топкинском районе собрали 28,1 тысячи тонн зерна при средней урожайности 6,9 центнера с гектара. Годом раньше (нужно сказать, не самом удачном за последние пятилетки) урожайность была 16,6 центнера с гектара, а в амбары было засыпано 87,8 тысячи тонн зерна.

Некоторые из представителей околоаграрных кругов уверяли, что потери урожая можно будет компенсировать ценой на зерно. Она действительно превысила все максимумы последних лет. Но зерна не хватило даже на собственные нужды, и продавать оказалось нечего.

Неурожай сказался на всех последующих результатах топкинского агропрома, на дефиците семян и средств, сокращении доходов, снижении поголовья животных. Если в 2011 году в районе было произведено сельхозпродукции на 1,644 миллиарда рублей, то в 2012-м – лишь на 1,019 миллиарда. Правда, потери, связанные с засухой, району были частично компенсированы, сумма эта составила 3,84 миллиона рублей.

В числе немногих показателей, по которым топкинцы выглядят нынче лучше, чем год назад, количество коров (4018 голов к началу второго квартала, то есть 102,1 процента к 2011 году), лошадей (104 процента) и овец (115,1 процент). Значительно сократилось поголовье свиней, скорректированное на дефицит фуражного зерна. Всего за год с 7680 голов оно снизилось до 6262 (81,5 процента).

Очень показательны объемы кредитных ресурсов, с помощью которых топкинцы проводили посевную и уборочную кампании, строились и развивались. В 2011 году агрокомплексу района удалось кредитоваться на 135 миллионов рублей. В прошлом году кредитный поток сократился до 37,6 миллиона. В первом квартале 2013 года удалось получить… 2,2 миллиона рублей. Причины общеизвестны: несоответствие доходности бизнеса кредитным обязательствам; отсутствие залоговой базы; испорченные кредитные истории; пролонгация старых кредитов, при которой кредитная линия становится недоступной, и так далее…

Вот еще несколько цифр.

В Топкинском районе насчитывается около восьми с половиной десятков сельхозпредприятий различных форм собственности. Часть из них сдает в местное сельхозуправление отчетность о своем финансово-экономическом состоянии (без такой отчетности хозяйство автоматически лишается бюджетной поддержки). По итогам 2009 года отчитались 54 предприятия и фермера, из них сработавших с прибылью было 51. В 2010 году «в плюс» вышли 43 из 49; в 2011-м – 40 из 45 сельхозтоваропроизводителей. В 2012 году из 56 отчитавшихся прибыль была лишь у 30.

Не получив прибылей и оставшись без кредитов, селяне сократили расходы – на новую технику и ремонт старой, на горюче-смазочные материалы, элитные семена, удобрения, агрохимию, зарплату, налоги. Все то, что скажется на агробизнесе в ближайшем и последующем будущем.

К примеру, если в последнее время к посевной топкинцы ежегодно прикупали 5-6 тракторов, чаще мощных, то этой весной в районе не приобретено ни одного. Сегодня далеко не все из 397 топкинских тракторов находятся в рабочем состоянии, крайне скуден запас запчастей.

Этой весной на поля внесено вдвое меньше удобрений, чем год назад. Увеличение доли семян массовых репродукций также скажется и повышением засоренности полей, и потенциальными тратами, и сокращением урожая.

Очень много в последнее время говорится о погектарной поддержке (новинке, появившейся в связи со вступлением России в ВТО), которая этой весной заменила многочисленные виды помощи, и в Кемеровской области должна составить около 420 рублей на гектар.

(Окончание на 2-й стр.)

КУРЬЕР

Служба новостей «Кузбасса», тел.: 72-67-67, 72-36-45.

антитеррор

Все системы исправны

Итоги внеплановых проверок состояния антитеррористической защищенности опасных производственных объектов обсуждали вчера в Кемерове.

Участники совещания также рассмотрели меры по повышению уровня промбезопасности на предприятиях Кузбасса.

Площадкой для проведения межведомственного совещания было выбрано ОАО «Азот». Встреча прошла под председательством первого заместителя губернатора Валентина Мазикина. В разговоре участвовали руководители структурных подразделений областной администрации, органов исполнительной власти, представители ГУ МЧС России по Кемеровской области, Ростехнадзора, ГУ МВД России по Кемеровской области и руководители промышленных предприятий.

Как подчеркнул Валентин Мазикин, поводом для внеплановых проверок всех систем обеспечения безопасности стал взрыв 18 апреля 2013 года на заводе удобрений в Уэсте (штат Техас, США).

Проверены были ОАО «ЕВРАЗ Объединенный Западно-Сибирский металлургический комбинат», КОАО «Азот», ЗАО «Капролактам-Кемерово», ООО «ПО «Химпром», ООО «ПО «Токем», ОАО «Знамя».

В ходе совещания руководители этих предприятий дали подробный отчет о состоянии систем оповещения населения. Все системы находятся в исправном состоянии.

Проверка показала, что меры внутриобъектового и пропускного режима усилены, также проведены дополнительные инструктажи по повышению бдительности и правильности действий персонала в чрезвычайных ситуациях.

Пенсионный фонд

Работать выгодно

Гражданам России, которые выработают 35-летний стаж, увеличат пенсию на 1100 рублей.

Предполагается, что по новой формуле пенсия в стране будет состоять из трех частей: фиксированной выплаты, страховой и накопительной пенсий. Права на страховую пенсию станут учитывать не в абсолютных цифрах, а в особых пенсионных коэффициентах, которые будут зависеть от уровня зарплаты, стажа и возраста выхода на пенсию. Новая пенсионная формула должна стимулировать россиян к выходу на пенсию в более позднем возрасте.

Специальный дополнительный коэффициент при 35 годах стажа составит единицу и будет увеличиваться на 0,1 за каждый последующий трудовой год. По расчетам Минтруда, за каждый год стажа свыше 35 лет пенсии будут расти на 500 рублей.

факт

В ночь с 4 на 5 мая губернатор Кузбасса Аман Тулеев принял участие в праздничном богослужении, которое прошло в храме святой блаженной Ксении Петербургской кемеровского поселка Боровой. Глава региона поставил свечу, поклонился праздничной иконе, а после службы поприветствовал настоятеля церкви иерея Сергия Павлова и прихожан. Губернатор поздравил кузбассовцев с наступившим праздником, пожелал всем счастья, мира и здоровья.

Курьер

Климат

Сегодня

Днем переменная облачность, местами небольшие дожди, ветер южный умеренный. Давление будет расти, влажность существенно не изменится.

Общий уровень загрязнения атмосферы ожидается невысокий.

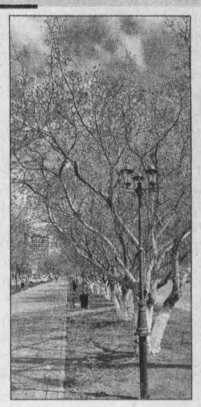

	день	ночь
Кемерово	+12 - +14	+4 – +6
Новокузнецк	+13 - +15	+5 - +7
Мариинск	+12 - +14	+4 – +6
Л.-Кузнецкий	+13 - +15	+5 - +7
Таштагол	+14 - +16	+2 - +4

8 мая

Переменная облачность, местами небольшие дожди, ветер юго-западный 5-10 м/с, местами порывы до 18 м/с, температура ночью +3 - +8ºС, местами до -2, днем +18 - +23ºС, местами +13 - +18ºС.

9 мая

Переменная облачность, небольшие дожди, местами умеренные, грозы, ветер юго-западный 5-10 м/с, местами порывы до 20 м/с, температура ночью +6 - +11ºС, местами 0,+5, днем +21 - +26ºС, при облачности +15 - +20ºС.

Прогноз предоставлен Кемеровским гидрометеоцентром.

Как стало известно...

Получив звезду, Герой Труда позвонил маме

Владимир Мельник стал шахтером №1 в Кузбассе и в России. Наш 50-летний земляк, горняк из Киселевска Владимир Мельник 1 мая получил высшую награду страны – звезду Героя Труда.

И вошел в историю в первой пятерке Героев - вместе со знаменитым дирижером Валерием Гергиевым, токарем Константином Чумановым, механизатором Юрием Конновым и врачом-академиком Александром Коноваловым.

Так в страну вернулось звание Героя Соцтруда, только в новом статусе. А в нашем регионе звание Героя Кузбасса ввели в 2006-м.

- Перед награждением (церемония проходила в Санкт-Петербурге. – **Ред.**) Владимир Иванович учил речь, - рассказал Дмитрий Акулов, замдиректора шахты «Котинская».

Для шахтера полторы странички текста, вроде выученные назубок еще по дороге в Питер, но мигом забывшиеся на последней минуте ожидания президента, показались тяжелее подземных рекордов. И наставления организаторов церемонии о том, куда надо будет встать, как застыть на 3 секунды – для фотосессии, Владимир Иванович слушал, но не слышал.

Вот и получив звезду Героя Труда, пожав Путину руку, горняк-бригадир нарушил алгоритм. Он, не привыкший к славе и вспышкам, забыв про «3 секунды», рванул к трибуне, чтобы сказать, что это не только его звезда:

- В этой высокой награде труд всех шахтёров Кузбасса.

Так и есть, убеждены шахтеры с «Котинской»:

- На шахте работают 860 человек, и в рекордах, а значит, и в звезде, учтен труд каждого, даже женщин-ламповщиц.

А звезда Героя досталась Мельнику за то, что в 2006-м «котинцы» впервые в истории российского углепрома выдали из одного очистного забоя 4 млн тонн угля.

В 2007-м установили два рекорда страны: 552 тыс. тонн угля в месяц, 4 млн 414 тыс. тонн угля в год. И теперь готовятся к новому годовому рекорду.

…Обмыть звезду (окунуть в стакан с фронтовыми 100 граммами) Владимиру Мельнику не удалось: в Константиновском дворце, где проходило награждение, подавали шампанское. Но главное, слишком всех потряхивало от волнения. И ездивших с ним бригадников, и семью. (На награждении были также жена и дочка-студентка с зятем, которые только-только, в апреле, сыграли свадьбу. А с мамой, которая живет на Украине и тоже переживала, радовалась, Владимир держал связь по телефону. И после награждения сразу позвонил ей.)

А только прилетели в Кузбасс – мужики сразу же, на следующий день, вышли на работу. Они сейчас пашут на глубине 360 метров, на новой лаве.

Лариса МАКСИМЕНКО.
Фото **Кирилла Кухмаря.**

Коротко

• *9 Мая, в День празднования 68-й годовщины Великой Победы, все кузбассовцы смогут бесплатно совершать поездки на городском общественном транспорте: на трамваях, троллейбусах и автобусах городского сообщения (кроме маршрутных такси).*

• *Губернатор А.Г. Тулеев обратился к руководителям, собственникам и профсоюзным лидерам предприятий с призывом поддержать его инициативу - сократить рабочую неделю для работающих женщин. Уже 14 лет подряд по пятницам с 1 мая по 1 октября женщины обладминистрации работают на 2,5 часа меньше, но при этом сохраняют свою зарплату. Большинство организаций поддерживают эту инициативу, но только там, где позволяет режим работы. А.Г. Тулеев еще раз предложил ввести на предприятиях гибкий график работы для женщин.*

фотофакт

1 мая. Томь. Новокузнецк.

Гидрологическая обстановка в Кузбассе на начало мая выдалась нестабильной. 1 мая в горных районах уровень воды в реке Томи превышал критический на 18 см. В Новокузнецке, например, произошло подтопление частного сектора и гаражей по улицам Заливной, Предмостной, Карьерной…

Ко вчерашнему дню снизился уровень воды в Томи (в Крапивине - на 76 см, в районе Новокузнецка – на 72 см, в Кемерове – на 52 см), Кондоме (на 53 см в районе п. Кузедеево), Мрас-Су (в г. Мыски - на 37 см) и Кии (на 35 см в районе Мариинска). На 29 сантиметров снизился уровень воды в реках Яя и Чебула. Реки области пока не выходят из русел.

Алена ПЕТРОВА.
Фото **Ярослава Беляева.**

в курсе дела

Говорящие цифры

(Окончание. Начало на 1-й стр.)

Но практики тут же начинают считать: если во время посевной на обработку одного гектара поля требуется от 8 до 16 литров солярки, то затраты только по этому показателю составят при сегодняшних ценах от 250 до 500 рублей на гектар. Если вспомнить, что год назад село сеялось при помощи льготной солярки по 16,8 рубля за килограмм, то практически вся поддержка уходит на компенсацию ее удорожания, так как льготного топлива в этом году нет. Причем даже сегодня, когда посевная в Кузбассе началась, эта поддержка выплачена не в полной мере: из 28,6 миллиона рублей в Топкинский район пока поступили 15,65 миллиона.

В расчете на погектарную помощь селяне постарались показать максимальное количество полей, которые могут быть засеяны. В итоге в плане 75108 гектаров посевных площадей (на 4,5 тысячи больше, чем по факту прошлого года), а яровой сев должен пройти на 62358 гектарах (в 2012 году – на 48343 гектарах). Правда, на планах отразился дефицит семян зерновых. Поэтому озимые и яровые зерновые под урожай-2013 должны быть посеяны лишь на 48941 гектаре, на 501 гектар меньше, чем под урожай-2012.

Уже есть сигналы, что некоторые фермеры и хозяйства собираются сеять не в заявленных объемах, а «насколько хватит денег». И потом обрабатывать поля, бороться с вредителями и болезнями по такому же принципу. Крайне актуален вопрос, как и какими силами государство планирует контролировать целевое использование помощи и выполнение сельхозпроизводителями принятых обязательств…

Особого оптимизма топкинцам не добавил и озвученный минсельхозом расчет цен на зерно урожая-2013 (в европейской части на мягкую продовольственную пшеницу 3-го класса – 6 550 рублей за тонну, а в азиатской части – 6 250 рублей за тонну). Ведь при таком раскладе при средней урожайности не удастся рассчитаться с долгами ни прошлого, ни нынешнего годов. А при урожае отменном – топкинцы это проходили – цена на зерно может упасть гораздо ниже его себестоимости…

Но, пожалуй, самое страшное, что могло ждать Топкинский район в этом году, – новая засуха, которая, как уверяют многие, могла поставить крест на районном агропроме. В апреле специалисты уже указывали на появившиеся в области ее слагаемые: недостаток почвенной влаги, суховеи в центральных районах Кузбасса. Но майские дожди выправили ситуацию. И это одна из немногих полевых новостей, позитивизм которой абсолютен.

А пока топкинцы готовятся выходить в поле, потому что деревня как жила, так и живет по принципу «умирать готовься, а жито сей». И три самых крупных хозяйства района, находящихся под процедурой банкротства, вместе с районом и селами, в которых они дают работу, радуются, что удалось сохранить агропрофиль, а их посевные комплексы и прочая техника не арестованы за долги.

Игорь АЛЁХИН.

прямой эфир

«Дети и мопеды» - такой была актуальная тема очередного прямого эфира совместного проекта радио России-Кузбасс и газеты «Кузбасс». Дело в том, что в конце апреля Совет Федерации одобрил закон, вводящий новую категорию водительских прав – для водителей мопедов, скутеров и легких квадроциклов, а также обязывающий их владельцев регистрировать свои транспортные средства. Гостями студии стали исполняющий обязанности начальника отдела ГИБДД по городу Кемерово Александр Звонарев, начальник отделения пропаганды Анна Танцерева и отец двоих сыновей кемеровчанин Сергей ПАВЛЕНКО.

Любишь кататься? Учись и катайся!

- Сергей, мы знаем, что к предстоящему лету вы собирались купить мопед. Для чего он вам?

- Учитывая сегодняшнюю ситуацию на дорогах и вечные пробки, хотелось бы добираться до нужного места, не простаивая вместе с потоком. Именно мопед, думаю, и помог бы мне в этом. На велосипеде же быстро добраться в центр города невозможно. К тому же у меня пацаны, они любят технику. Потому и была мысль купить мопед, тем более что прав для управления им не нужно. Ну, и чтобы пацаны воспитывались. Чтобы они цивилизованно ездили по частному сектору, где мы живем, не выезжая на дороги. А такую картину у нас часто можно наблюдать: мальчишки кучками, по нескольку мопедов, гоняют не только по дворам, но и на больших магистралях. Вот это как раз самое страшное, из-за чего всегда сомневался, покупать или нет. 12-летние подростки шмыгают между большими машинами, а умеют ли они хорошо управлять мопедами и знают ли вообще правила дорожного движения?

- Александр Васильевич, в чем основные отличия нового закона от старого и когда он начнет действовать?

- Предполагается, что закон вступит в силу с января 2014 года. В нем появится новая водительская категория – «М». Для управления мопедами теперь необходимо будет достижение 16-летнего возраста. Это ограничение введено для того, чтобы лица, управляющие мопедами, знали и соблюдали правила дорожного движения. Думаю, принятие нового закона снизит дорожно-транспортный травматизм. Родители, которые покупают своим детям мопеды, задумаются, стоит ли делать это в 12 лет. Мопед – точно такое же транспортное средство, как и остальные. А ребенок в этом возрасте не знает правил, понятия не имеет о маневрировании и дистанции…

- Тема детского дорожно-транспортного травматизма обостряется к лету. С наступлением погожих деньков на улицы активно выезжают велосипеды и мопеды. В апреле в областном центре было уже два ДТП с участием юных мопедистов. Анна, расскажите об этом поподробнее.

- С начала этого года в Кемерове произошло четыре ДТП с этой категорией водителей. Два из них - с участием юных водителей мопедов (13 и 14 лет), в которых травмы получили один водитель и один пассажир. Правда, нужно отметить, что оба ДТП произошли по вине водителей автомобилей, которые не уступили дорогу мопедистам. Но вообще показатели аварийности из года в год увеличиваются. Если в 2011-м произошло 20 ДТП с участием мопедов, то за прошлый год на кемеровских дорогах было уже 37 таких ДТП.

Последняя по времени авария с юным мопедистом произошла 24 апреля на проспекте Шахтеров. 13-летний ученик школы №51 управлял мопедом и столкнулся с легковым автомобилем. На месте происшествия выяснились вопиющие факты. Вместе с подростком в качестве пассажира ехала его учительница. Более того, именно она попросила подростка свозить ее по рабочим делам. Помимо всего прочего, учительница занималась в школе вопросами обучения детей правилам дорожного движения и была руководителем отряда юных инспекторов движения. В итоге водитель мопеда был госпитализирован с переломом бедра, его пассажирка не пострадала.

- Александр Васильевич, что такое мопед как транспортное средство? Почему их так не любят сотрудники ГИБДД? В чем их опасность?

- Мопед – это двух- или трехколесное транспортное средство, приводимое в движение двигателем с рабочим объемом не более 50 кубических сантиметров и имеющее максимальную скорость не более 50 километров в час. К мопедам приравниваются велосипеды с подвесным двигателем, мокики и другой транспорт с аналогичными характеристиками. Не совсем верно, что сотрудники ГИБДД не любят мопеды. Для нас это такое же транспортное средство, как другие. Но с ними зачастую возникает больше проблем именно потому, что ими управляют дети. Управляют, не зная правил, не имея водительских навыков. Поскольку мопед небольшой, другие участники дорожного движения его просто могут не заметить. Проблема еще и в том, что водители мопедов не обращают внимания на безопасность. А они должны быть защищены мотошлемами и не должны перевозить своих друзей. Разрешено в качестве пассажира брать одного ребенка до семи лет и тоже в шлеме.

Велосипед и мопед на сегодняшний день в правилах дорожного движения находятся в одной категории. Стоит отметить, что первый пункт этой главы разрешает управлять велосипедом и мопедом при движении по дорогам лицам не моложе 16 лет. Вся проблема мопедов в том, что в отличие от велосипедов они могут развивать большую скорость.

Анна Танцерева:

- До 16 лет ребенок в силу своих физиологических особенностей не может ориентироваться в сложной дорожной обстановке. У него и скорость реакции ниже, и угол обзора меньше. У меня самой 16-летний сын, но никогда даже мысли не возникало купить ему мопед!

- Сергей, вы все еще планируете покупать мопед?

- Если новый закон вступит в силу через полгода, то какой смысл покупать мопед на одно лето? Потом его нужно будет регистрировать где-то, покупать какую-то страховку, я так думаю. Это кроме того, что придется проходить обучение и получать права.

Получается, проще сдать на категорию «А» для мотоциклов и не забивать голову мопедами.

Юлия МАТЮЩЕНКО.
Фото **Федора Баранова** и **Сергея Гавриленко.**

мнения слушателей

Зинаида Владимировна, г. Кемерово:

- Я не против мопедов. Но я против того, чтобы они ездили по набережным, по тротуарам, где гуляют дети, мамочки с колясками и пенсионеры. Пускай ездят на дорогах вместе с остальным транспортом.

Татьяна Геннадьевна, г. Кемерово:

- Я живу на проспекте Ленина и давно вижу мальчиков-мопедистов от 15 до 18 лет. Я им, честно говоря, сочувствую. По одной простой причине: им надо делать что-то. Я вижу, что руки у многих приспособлены для этого. Но им нужен контроль. Что нужно делать? Здесь школы рядом, туда должны прийти полицейский и сотрудник ГАИ и провести с ними хорошую беседу. Как это сделала я. Увидела, что сидит компания из шести человек, я им сказала: «Знаете, мальчики, вот закон новый вышел о мопедах». И показала им газету, в которой про это было написано. Власть должна прийти в спальные районы, новый закон не будет действовать, пока здесь, на местах, с молодежью не начнут работать.

аспект

За забором СЛУХОВ

Новокузнецк до сих пор полон слухов, споров и пересудов о будущем библиотеки имени Н.В. Гоголя. Для одних объединение двух централизованных систем - детской и взрослой – это зло, для других благо (о первой – в основном негативной - реакции горожан на это решение местных властей «Кузбасс» уже рассказывал). Какова ситуация сейчас? Об этом расспросили Татьяну ГЛЕБОВУ, директора библиотечной системы.

Слухи

- Если честно, от вражды и слухов устали все! – признается Татьяна Николаевна. - И сотрудники библиотеки, и органы власти, а больше всех, мне кажется, устали горожане. Большинство конфликтных ситуаций возникает из-за чьих-то домыслов. Например, нигде и никому не объявлялось о прекращении работы библиотеки с инвалидами. Однако они вышли на митинг. При этом нет фактов, что уже отказано или будет отказано в сотрудничестве.

Большинство работников библиотеки Н.В. Гоголя - это настоящие профессионалы, которые отработали здесь не один десяток лет. А из-за споров и склок, которые происходят вокруг библиотеки, создаётся впечатление, что в культурном учреждении работают только обиженные и конфликтные сотрудники. Но это не так!

- Большинство работников приняли изменения. Сегодня в библиотеке работают 18 клубов и объединений. Но слухи упорно прочат им скорое закрытие…

- Откуда такая информация - не знаю! Меня пригласили на встречу только в одно объединение - «Серебряный ключ», и там мы обсудили будущее клуба. Другие объединения библиотеки не проявили никакого интереса к смене руководства и продолжают работать.

О плюсах новой системы

- Через два месяца у большинства работников библиотеки в лучшую сторону изменятся условия труда, поменяются должности, - объясняет директор. - Из 340 сотрудников у 67 специалистов взрослой библиотечной системы поднимутся оклады. Прежде почему-то заработная плата была занижена. Несмотря на то, что есть городское положение об оплате труда работников культуры.

В скором времени будет сокращено 13 штатных единиц. С главой города В.Г. Смолего у нас есть договорённость о том, что фонд их заработной платы останется в библиотеке. Так мы выиграем 2,5 миллиона рублей в год. Часть этой суммы пойдёт на повышение окладов, остальное - на муниципальную надбавку в 1000 рублей без налогов.

Хотелось бы, чтобы традиции детской библиотечной системы и взрослой сохранились. Нужно уже начинать работать вместе, одним большим коллективом. Для этого мы создали комиссии. Теперь в процессе управления системой может участвовать каждый работник.

Беспокойное хозяйство

Новая библиотечная система - правопреемник не только лучших достижений библиотеки Гоголя, но и невыполненных обязательств. По нескольким вопросам в суд придётся идти уже Татьяне Николаевне.

- Здесь работал неквалифицированный юрист, который уволился сразу, как только в федеральную антимонопольную службу попали на рассмотрение четыре дела. Все говорят, что библиотеку Гоголя знают во всём мире, но какую библиотеку знают – еще вопрос. Иногда кажется, что учреждение культуры жило по своим законам, каждый отдел существовал обособленно.

У сотрудников централизованной городской библиотеки имени Н.В. Гоголя даже нет должностных инструкций! Сейчас созданы группы по их разработке.

Состояние библиотеки тоже оставляет желать лучшего. Качественного ремонта здесь не было давно. Конечно, здесь вина не только прежнего руководства, из муниципального бюджета выделяются небольшие средства на содержание.

В сложившихся условиях работать непросто. Из-за этого одно из последних совещаний проводили… с видеосъемкой. Чтобы исключить кривотолки. Но все больше появляется горожан, которые верят: единая библиотечная система города Новокузнецка будет успешно развиваться, предоставлять горожанам информацию на новом качественном уровне.

Дарья МУЛОВА.

КУРЬЕР

Служба новостей «Кузбасса», тел.: 72-67-67, 72-36-45.

акция

Президент – ветеранам

Около 44 тысяч президентских поздравлений с Днем Победы получат кузбасские ветераны Великой Отечественной войны и труженики тыла. К доставке поздравительных писем в Кемеровской области почтальоны приступили еще 3 мая, а закончат в канун великого праздника.

Письма вручают лично в руки. Если кто-то из ветеранов не сможет получить письмо в запланированные сроки, поздравление в течение месяца будет храниться в почтовом отделении.

В Кузбасс поздравительные президентские письма поступили в марте-апреле, сейчас их рассылают во все уголки области, включая труднодоступные населенные пункты.

Кроме того, как рассказала главный специалист Кемеровского УФПС – филиала ФГУП «Почта России» Елена Луткова, в этом году кузбасские ветераны вместе с президентскими посланиями получат открытки со словами признательности от земляков. Сбор таких поздравлений проводится с 3 апреля в рамках всероссийской акции «Благодарность земляков», приуроченной к 68-й годовщине победы в Великой Отечественной войне.

Юлия СЕРГЕЕВА.

инициатива

Небольшие деньги для большого дела

В сосновом бору г. Кемерово в майские праздники было высажено 1650 сосен – это инициатива местного жителя Дениса Застрелова, для которого «зелёная помощь» стала полезным увлечением.

Денис Николаевич разработал и защитил проект, направленный на расширение соснового бора в Руднично́м районе. «Мне нравится природа, я люблю наш бор. Необходимость такого проекта очевидна. В Кемерове сосредоточены предприятия электроэнергетики, химической промышленности, коксохимии. С каждым днем автомобильного транспорта становится больше – все это увеличивает нагрузку на окружающую среду. Природе нужна помощь. Задача проекта – расширить бор за счет точечной посадки саженцев на свободных от леса участках, а также на прилегающей к бору площади. Один саженец в питомнике стоит два рубля. То есть 500 штук обходятся в 1000 рублей – согласитесь, небольшие деньги для большого дела. Высаживать молодые деревца помогают волонтёры. Важно отметить: для сохранения соснового бора необходимо придать ему статус особо охраняемой природной территории (ООПТ). На сегодняшний день в администрации Кемеровской области уже ведутся работы по проектированию ООПТ», - сказал он.

Еще 700 сосен будет высажено 8 мая. К слову, период реализации проекта – 7 лет.

Алена ФЕДОТОВА.

доброе дело

Такси для победителей

В Новокузнецке в День Победы такси по городу для ветеранов Великой Отечественной войны будет бесплатным.

Такое решение принято «Гильдией такси Кузбасса», в которую входит одиннадцать новокузнецких транспортных организаций, занимающихся перевозкой пассажиров. «Возможно, к акции присоединятся две междуреченские фирмы, - говорит ее председатель Александр Маман. - Воспользоваться услугой смогут участники войны, труженики тыла, узники концлагерей, блокадники. Пассажирам достаточно иметь при себе соответствующее удостоверение и паспорт».

Акция проходит второй год. 9 мая 2012 года бесплатная услуга оказалась востребованной. «Мы не вели специальной статистики, но информацией с коллегами по гильдии обменивались, - рассказал Александр Маман. – Звонков от ветеранов было немало – примерно по десять заявок на каждую из одиннадцати транспортных компаний».

Татьяна МИНЕЕВА.

криминал

Смерть в ночном клубе

В Кемерове выясняются причины смерти 24-летнего мужчины, найденного вчера под утро в ночном клубе на улице Дзержинского.

Предварительно установлено, что молодой человек выпивал здесь в компании друзей. Потом у них возник конфликт с какими-то незнакомыми парнями, который перерос в драку. Работники клуба вызвали полицию и «скорую помощь», но к их приезду все участники потасовки уже успели разбежаться. Видимых признаков насильственной смерти на теле пострадавшего медики не обнаружили.

Как рассказала вчера официальный представитель регионального Следственного комитета Надежда Ананьева, сейчас устанавливаются причина смерти мужчины и обстоятельства произошедшего. Проводится доследственная проверка.

Всеволод ВЛАДИМИРОВ.

день рождения

И журналист, и турист

Журналист газеты «Мой город» г. Березовский Юрий Михайлов, отметивший свое 60-летие, удостоен высшей негосударственной награды своего города - почетного знака «За заслуги перед городом». Получить такой нагрудный знак - большая честь, сегодня носят его всего-то 34 горожанина.

К слову, в середине 90-х Юрий Михайлов был собкором газеты «Кузбасс».

Юрий Михайлов преуспел и в педагогике, и в творчестве, и в туризме. По одному образованию он – учитель истории, вот уже на протяжении многих лет ведет студию молодых журналистов «Колледж». Кроме того, он поэт. На его счету семь изданных поэтических сборников. Кроме того, Юрий Михайлович страстно увлечен туризмом – каждое лето со своими ребятами из студии «Колледж» он уходит в горы Кузнецкого Алатау. Этим летом Юрий Михайлович также планирует уйти в горы: к юбилею журналистики Кузбасса вместе с междуреченскими коллегами-журналистами установит тематический флаг на горе Высокогорный пик.

Светлана ПОПУРИЙ.

фото дня

В селе Силино Кемеровского района весело прошли маёвки.

инициатива

Парк в подарок К 10-ЛЕТИЮ СКЭК

10 лет вместе СЕВЕРО-КУЗБАССКАЯ ЭНЕРГЕТИЧЕСКАЯ КОМПАНИЯ СКЭК

Сотрудники предприятий Северо-Кузбасской энергетической компании высадили первые деревья в новом парке на территории загородного учебно-оздоровительного комплекса «Березовый уют» (деревня Калинкино Промышленновского района).

Чтобы отметить 10 лет работы компании в Кузбассе, коммунальщики решили сделать жителям Кемеровской области не совсем обычный подарок – посадить парк.

– Десять лет – это не юбилей, но и не просто проходящая дата, – отметил Дмитрий Иванович Волков, генеральный директор ОАО «СКЭК». – Это завершение очередного этапа развития нашей компании, веха, которую нам хотелось бы поставить на своем пути. Чтобы отойти от стандарта, мы решили посадить парк: 855 деревьев, которые будут расти дальше – одновременно с коллективами наших предприятий. Кроме того, 2013 год в Кузбассе объявлен Годом охраны окружающей среды. Так что это наш скромный вклад в Губернаторский проект.

Новый парк в форме ромашки раскинется на поляне «Березового уюта» рядом с живописными прудами. Осина, ирга, рябина, яблоня, черемуха, ясень и другие виды – по одному на каждый из пятнадцати «лепестков». А сибирскому кедру решено отдать сразу три «лепестка». Породы деревьев подобраны таким образом, чтобы они максимально сочетались по своим природным циклам: «помогали» друг другу расти, не вступали в биологический конфликт.

– Можно провести параллель: и в нашей компании мы работаем исключительно по принципу взаимовыручки и поддержки, – отмечает Д.И. Волков.

Сотрудники ОАО «КемВод», обществ «Красногорское» и «Березово-Ярские минеральные воды» уже высадили липу, кедр и маньчжурский орех. Спустя несколько дней энергетики Кемеровской горэлектросети, работники службы безопасности и РСУ СКЭК высаживали кедр, грушу и клен.

В акции примут участие все предприятия компании, а также партнеры СКЭК, ветераны и подшефные ребята из школы-интерната №100 г. Кемерово, социального центра «Берегиня» г. Березовский, общеобразовательной школы №73 г. Ленинск-Кузнецкий. Торжественное открытие парка запланировано на 17 мая.

Анна ОБНИЦКАЯ.

НА СНИМКАХ: сотрудники каждого предприятия получили сувенир на память об участии в общем деле; чтобы правильно посадить кедр, нужно знать много тонкостей.

Фото **Сергея Гавриленко.**

На правах рекламы.

музыкальное образование

В продолжение лучших традиций

Одна из старейших школ Кузбасса - детская музыкальная школа №4 г. Кемерово готовится к очень важному событию – своему 60-летнему юбилею! Эта знаменательная дата и формирование музыкальных традиций неразрывно связаны с отделением народных инструментов, которое является ровесником школы.

Сегодня это отделение активно и успешно движется вперед. Директор, Заслуженный работник культуры Российской Федерации Владимир Владимирович Шмельков, педагог-баянист, воспитанник баянной школы одного из ведущих мастеров России - профессора Новосибирской государственной консерватории им. М.И. Глинки Александра Витальевича Крупина, прекрасно понимает, как важно хранить и развивать лучшие традиции отечественного исполнительства. Радует, что отделение народных инструментов стало предметом особой заботы и гордости всей школы. Юные музыканты обучаются в классах баяна, аккордеона, домры и гитары, имеют возможность выступать на многих престижных конкурсных площадках России.

Преподаватели народных инструментов детской музыкальной школы №4 воспитали несколько поколений талантливых музыкантов. В их числе такие имена, как лауреат международных конкурсов в России, Франции, Испании, Италии, Германии и Китае Семен Шмельков, стипендиаты Министерства культуры РФ и Губернаторского культурного центра «Юные дарования Кузбасса», обладатели гранта Президента РФ Валерий Двоеглазов и Михаил Тимофеев, а также многие другие.

На этом отделении созданы педагогические и детские ансамбли, которые, без преувеличения, являются одними из лучших в городе Кемерово, например, лауреаты международных конкурсов инструментальный квартет «Ритмы вдохновения», трио баянистов, дуэт «Вернисаж», ансамбль гитаристов «Милонга» и ансамбль народных инструментов «Легенда».

Активно занимаются концертной и конкурсной деятельностью оркестровые коллективы. Среди них - единственный в Кузбассе оркестр баянистов и аккордеонистов, руководит которым Владимир Шмельков. Сейчас этот коллектив – высокопрофессиональный творческий союз единомышленников, который дает возможность раскрыться каждому юному музыканту и за 20 лет своего существования не только доказал свою жизнеспособность, но и является мощным инструментом в пропаганде музыкального искусства. Молодые баянисты, воспитанники оркестра, делают свой выбор в пользу профессионального музыкального образования, и это очень ценно. Семен Шмельков - преподаватель Российской академии музыки им. Гнесиных, Валерий Двоеглазов - студент Красноярской академии музыки и театра, Михаил Тимофеев - выпускник ССМШ - лицея при Новосибирской государственной консерватории им. М.И. Глинки, лауреат городских и областных конкурсов Сергей Петров - студент Кемеровского музыкального колледжа, лауреат международных конкурсов, студент Кемеровского государственного университета культуры и искусств Артем Асанов - преподаватель детской музыкальной школы №4, успешно перенимает опыт своего первого учителя, Владимира Владимировича Шмелькова.

Кафедра народных инструментов Кемеровского государственного университета культуры и искусств поздравляет детскую музыкальную школу №4 с предстоящим юбилеем! Желаем высоких достижений, новых творческих планов и успешной их реализации!

Заведующий кафедрой народных инструментов КемГУКИ профессор **А.М. ТАЮКИН.**

На правах рекламы.

ПРИЕМ РЕКЛАМЫ, ЧАСТНЫХ ОБЪЯВЛЕНИЙ В ГАЗЕТУ "КУЗБАСС". Тел./факс: 72-25-23, 72-37-33, 72-55-47, 72-22-03

возвращаясь к напечатанному

Как жить в соседстве С «НЕЖИЛЫМ СЕКТОРОМ»?

Проблема первых этажей жилых домов, которые давно переводят в нежилые помещения и «заселяют» хозяева парикмахерских, баров, магазинов, доставляя массу неудобств жильцам верхних этажей, давно известна. Но каждый раз она обретает новый поворот.

I. 5 марта «Кузбасс» опубликовал материал под названием «Кто в доме хозяин? Арендаторы или жильцы?». Суть его в том, что кемеровчане, живущие по адресу: пр. Ленинградский, 21, против того, чтобы в их доме открывали… четвертый по счету пивбар. Тем более, что работа такого заведения предполагает сооружение на фасаде воздуховода, от которого и уровень шума повышенный, и гарь, и внешний вид здания портится. Но особенно смутил жильцов-собственников тот факт, что фактически согласия на сооружение воздуховода у них не спросили. А ведь обязаны были это сделать по закону. Во всяком случае, общедомового собрания не было, просто ходили какие-то люди днем, когда в квартирах одни неработающие старушки, и предлагали… улучшить вентиляцию дома. Поэтому проживающие в «особенно пострадавшем подъезде №4» провели собрание с повесткой «Об использовании предпринимателем методов обмана и ложной информации при сборе подписей жильцов» и решили отстаивать свои права.

II. Публикация вызвала резонанс среди читателей. Например, нам позвонила кемеровчанка Галина Кузнецова, проживающая в другом «пострадавшем от бесцеремонного поведения арендатора» доме. В этом здании (пр.Ленина, 60) было раньше кафе «Алтай», а потом помещение занял мебельный магазин. И тоже, не спросив ни у кого согласия, его хозяин на первом этаже затеял стройку: сооружение воздуховода на фасаде дома. Трубы большие, сечением 70 на 70. Жильцы недоумевали, зачем понадобилось такое строительство, ведь у кафе была какая-никакая вентиляция!

Неудобства начались сразу как только заработал воздуховод. Ища защиты, жильцы давай писать-ходить во все инстанции: в терруправление Центрального района города, в госжилинспекцию, в РЭУ и так далее. Реакция, естественно, была. В частности, в госжилинспекцию вызывали хозяина магазина на беседу, пытались уговорить пойти жильцам навстречу, но тщетно. Тогда выписали штраф в пределах… 2-3 тысяч рублей. Хозяин магазина, естественно, не испугался. Тогда выписали другой штраф. К сожалению, других мер воздействия у инспектора не было.

Да и в остальных ведомствах, куда обращались жильцы, тоже не смогли урезонить нового арендатора помещения. Только шепнули на ухо ходокам за справедливостью: мол, вы бы давно сами своротили тот воздуховод и дело с концом.

Но жильцы решили действовать честно. А единственный выход, который у них остался, – суд. Иск, конечно, приняли, но судье разбираться в тонкостях строительства сложно. К тому же обе стороны делали все возможное, чтобы отстоять свою правду. В частности, представители ответчика доказывали, что сделали жильцам даже лучше, поменяв в старом помещении всю сантехнику, и теперь ничто не протекает в подвал. Экспертизу провели с помощью рулетки и фотокамеры, чтобы доказать судье безвредность устройства на фасаде здания.

Жильцы тоже действовали активно: выбрали инициативную группу и поручили ей организовать свою экспертизу, которая в итоге обошлась в сумму более 40 тыс. рублей. Ответчик пытался было убедить судью в том, что экспертиза истца сделана неправильно, но какие-какие меры для смягчения ситуации принял: жильцы вскоре почувствовали, что звук работающей трубы стал тише.

Однако этого оказалось недостаточно. Ведь у Галины Кузнецовой и ее соседей летом, когда окна невозможно держать закрытыми, даже после усовершенствования конструкции оставалось ощущение, что живут они не в доме, а на промплощадке, где все вибрирует. Шум от вентиляции 82 децибела!

Так что суд в конце концов пришел к выводу: новую вентиляцию у подъездов №5 и 9 демонтировать! В срок 10 дней. То есть 27 декабря прошлого года двух труб уже не должно было быть.

Однако ответчик предпринял ответный ход – подал аппеляцию. Мотивировал так: мы очень заботимся о здоровье своих сотрудников и покупателей, поэтому и пошли на монтаж новой системы вентилирования помещения. Возможно, так и есть на самом деле, но не учесть при этом интересы другой стороны, собственников квартир этого дома, тоже нельзя.

Короче, подобные судебные истории длятся годами, пока, наконец, жильцы все-таки не выигрывают дело до конца. Только вот какой ценой дается эта победа?

Суды выматывают обе стороны, поэтому Галина Кузнецова предлагает на законодательном уровне решать эту проблему. Нужен хотя бы местный закон, который смог защитить права жильцов. Причем не только этого конкретного дома, но и всех горожан. Речь об эстетической стороне дела, ведь после монтажа труб фасады зачастую приобретают слишком уродливый вид. «Стоит зайти во дворы – и увидишь сплошные трубы на стенах, - сокрушается Галина Александровна. - Если изначально наши дома не приспособлены под такое мощное вентилирование, то зачем их использовать? Нужен магазин – стройте! Куда смотрят архитекторы, которые должны беспокоиться по поводу внешнего облика города?!»

III. Есть в Кемерове саморегулируемая организация некоммерческого партнерства «Объединение управляющих компаний», которая вникает, в том числе, и в спорные ситуации между собственниками жилых помещений, управляющими компаниями.

Дмитрий Оспищев, юрист этого объединения, прочитав материал «Кто в доме хозяин?», сразу же отметил, что арендатором пивбара на пр. Ленинградском была нарушена процедура сбора подписей жильцов. Точнее, этого обхода квартир со сбором подписей вообще не должно было быть при решении такого серьезного вопроса. Это если бы люди решали лавочки у подъезда обновить, тогда можно было бы обойтись сбором подписей. А когда речь идет о строительных работах, в Жилищном кодексе (ст. 44-46) прописано о необходимости собрания жильцов всего дома. Надо было за 10 дней объявить людям о собрании, уведомить о повестке дня. Если правило нарушено - жильцам обратиться в жилинспекцию на предмет проверки законности протокола общего собрания. Решение общего собрания будет легитимным, если за него проголосовало более 50% собственников.

А можно, чтобы не терять время, сразу обратиться в суд, советует Дмитрий Иванович, с требованием демонтировать незаконно возведенное устройство.

IV. Сами предприниматели, которым жильцы разрешили в свое время въехать в помещение жилого дома и даже провести реконструкцию, сейчас не очень-то рады такому варианту. В частности, Нина Мартынова, управляющая рестораном «Забой» в Кемерове, расположенным на первом этаже обычной «хрущевки», на недавней стажировке молодых предпринимателей посоветовала начинающим открывать подобные заведения в любом отдельно стоящем месте, но только не на первом этаже обычного жилого дома. Потому что без учета интересов собственников жилья ресторану или бару просто не жить.

Ей как управляющему понятны претензии жильцов, вот и приходится подстраиваться всякий раз: то мясо запрещает персоналу отбивать на первом этаже (надо делать это в подвале), то работу вентиляционной системы приглушать. А когда ресторан предлагает гостям вечерние развлекательные программы, предупреждают жильцов об этом заранее. Ну и не шумят слишком-то. Поэтому от модного нынче караоке отказываются: шумоизоляция не спасает. А с жильцами стараются дружить: конечно, не кормят их за счет заведения, но, к примеру, бабушке, живущей прямо над рестораном, Нина Александровна нередко преподносит презентики в виде фирменной настойки. А одну из квартир пришлось даже выкупить. В общем, лучше было бы, считает Нина Мартынова, чтобы не было этих лишних волнений как для одной, так и другой стороны.

V. Ну, а как сейчас поживают жильцы дома №21 по пр. Ленинградскому? Изменилось ли что-нибудь после нашей публикации, да еще и сюжета по областному телевидению? Как мы выяснили, пивбар-ресторан «Стрелка» все же открыли, правда, особого шума-гари пока нет. Но это пока, считают жильцы, вот начнется летний сезон, и их волнения по поводу неприятного соседства с пивбаром оправдаются.

Поэтому жильцы уполномочили совет дома отстаивать интересы собственников. Оказалось, что среди них есть свои профессиональные правозащитники, работники жилищной сферы. Им и карты в руки. Отстаивать права эти люди будут в суде, сейчас идет сбор всей доказательной базы.

Елена ЩЕРБАКОВА.

КУРЬЕР
Служба новостей «Кузбасса», тел.: 72-67-67, 72-36-45.

краеведение

Где Яя, Достоевский и Гондатти…

У жителей Мариинска проверили знания по истории родного края. В викторине «Моя Родина - Кузбасс», которую музей-заповедник «Мариинск исторический» провел в честь 70-летия Кемеровской области, приняли участие около 100 человек.

Мариинцам было предложено заочно ответить на 50 вопросов. К примеру, какая река говорит о себе в первом лице? Какой великий русский писатель был сослан в Кузнецк? По словам научного сотрудника музея-заповедника Татьяны Шваньковой, без курьезов не обошлось: так, один мариинец на 50 вопросов почему-то прислал 51 ответ.

Самыми сложными для большинства участников стали два простых вопроса. Первый - о городе, который считается «железнодорожными воротами Кузбасса». Многие решили, что это Тайга, но правильный ответ – Юрга, поскольку она первой «встречает Транссиб». Второй «сложный» вопрос - шуточная детская загадка из курса природоведения 4-го класса: «В горах Кузнецкого Алатау вершина одинокая стоит, и каждый взять ее в дорогу с собою норовит». Нужно было указать название горы Чемодан, но чаще отвечали почему-то Мустаг. Некоторых озадачил вопрос о дореволюционном названии старинных улиц Мариинска. Например, почему улица Советская называлась ранее Гондатьевская. Напомним, носила она имя русского государственного деятеля, действительного статского советника, почетного гражданина пяти городов России, итальянца по происхождению Николая Львовича Гондатти.

Наталья СВИРИДОВА.

конкурс

«Красота без барьеров»

– так назывался конкурс красоты среди девушек с инвалидностью, который прошел в Кемерове накануне майских праздников. Он проводился как полагается: призовой фонд (500 тысяч рублей), спонсоры, стилисты, наряды.

Десять участниц конкурса красоты из разных городов Кузбасса долго готовились: консультировались со стилистами, шили наряды, репетировали выход. К примеру, на презентации «Я живу в Кузбассе» надо было представить видеоролик, фотосессию и рассказать о себе. В других заданиях предстояло ответить на дополнительные вопросы ведущего, продемонстрировать творческие способности.

Конкурсантки с успехом проходили одно задание за другим, пели песни, представляли сценические постановки, рассказывали о том, что умеют, а тут они ни в чем не уступали остальным, даже в умении водить машину.

В итоге победительницей стала кемеровчанка Наталья Анисимова («Кузбасс» уже не раз писал об этой талантливой девушке, которая вместе с мужем-инвалидом даже прыгала с парашютом). Ей достался главный приз – корона и норковая шуба. Вице –мисс стала Валерия Ермакова из Белова, ей подарили сертификат на путешествие на двоих. Вторая вице-мисс - Марина Васильева из Кемерова, ей досталось золотое колье. Плюс всех трех девушек ждет известность: как лица организации они теперь будут участвовать во всех крупных мероприятиях ВОИ, вручать призы и подарки, будут изготовлены календари с их портретами.

- Конкурс посвящен 70-летию нашей области и 25-летию Всероссийского общества инвалидов, - говорит руководитель областной общественной организации ВОИ Валентина Шмакова. – Мы решили показать новый образ успешной и красивой женщины с инвалидностью, чтобы общество преодолело стереотипы. И, думаю, у нас это получилось. Нужно отдать должное спонсорам за то, что ни одна из участниц не осталась без призов.

Оксана ПАНАРИНА.

Фото **Кирилла Кухмаря.**

происшествие

Пострадал за друга

На территории бывшего битумного завода в Мариинске 12-летний подросток угодил в огромную лужу. Достать его из вязкой жижи смогли только спасатели.

Как рассказали в агентстве по защите населения и территории Кемеровской области, в минувшее воскресенье вечером школьники играли со щенком рядом с болотом, которое образовали талые воды. Пёсик, по словам ребят, в какой-то момент убежал от них и угодил в топь.

Один из мальчиков полез за собакой и увяз: трясина стала затягивать. Прохожие пытались ему помочь, однако болото держало мертвой хваткой. Благо кто-то из очевидцев догадался настелить веток рядом с тонущим ребенком, чтобы ему было за что держаться.

Спасателям пришлось постараться, чтобы вытащить мальчика, завязшего уже по пояс. А вот щенок выбрался самостоятельно.

Алена ФЕДОТОВА.

Фото **агентства по защите населения и территории КО.**

Организатор торгов - ООО «Юридический центр «ПрофТрейд» (ИНН 6686022292, ОГРН 1136686004620, адрес: 620017, г. Екатеринбург, ул. Фронтовых бригад, 18, литер Е1, офис 210, e-mail: rponomariev@bk.ru, тел. 89617713420) по поручению конкурсного управляющего ОАО «Производственно-ремонтное предприятие» Федотовских Михаила Евгеньевича (ИНН 667027188999, СНИЛС № 081-554-955-83, член НП «СРО АУ Континент» (ИНН 7810274570, ОГРН 1027804888704, адрес: 191023, г. Санкт-Петербург, пер. Крылова, д. 1/24, пом. 1, регистрационный № 0007 от 10.06.2003) сообщает о проведении открытых электронных торгов в форме аукциона с открытой формой представления предложений о цене продажи имущества должника – ОАО «Производственно-ремонтное предприятие» (ИНН 5031086166, ОГРН 1095031002550, юр. адрес: 121433, г. Москва, ул. Филевская Б., д. 28, корп. 2, почт. адрес: 620057, г. Екатеринбург, а/я 105, тел. 89126188870, признано банкротом Решением Арбитражного суда города Москвы от 07.09.2012 года по делу № А40-123836/11).

На торги выставляется следующее имущество:

Лот 1. Объект незавершенного строительства, площадь застройки 1039 кв.м, степень готовности 51 %, литер Б, условный номер 42-42-01/076/2009-149, расположенный по адресу: Кемеровская область, г. Кемерово, р-н Заводской, ул. Базовая, д. 18а; земельный участок, категория земель: земли населенных пунктов, общая площадь 2906 кв.м, кадастровый номер 42-24:0101004:294, расположенный по адресу: Кемеровская область, г. Кемерово, ул. Базовая, д. 5а.

Начальная цена продажи – 27 606 000 руб., в том числе НДС; **задаток –2 760 600 рублей, шаг аукциона - 1 380 300 руб.**

Организатор торгов - ООО «Юридический центр «ПрофТрейд» сообщает о проведении открытых электронных торгов **в форме конкурса с открытой формой представления предложений о цене продажи социально значимого имущества** должника – ОАО «Производственно-ремонтное предприятие».

Лот 2. Здание (котельная), назначение нежилое, общая площадь 491,2 кв.м, инвентарный номер 50:401:372:003065100:0005, литер Д, Д1,Д2, расположенное по адресу: Новосибирская область, г. Новосибирск, территория военного санатория «Ельцовка», дом 17, условный номер 54:35:031931:0154:01, в том числе дизель-генератор ДГА-200-Т/400Р, а также находящееся в нем движимое имущество: металлические ворота (инв. № 60), котел КВм-1,25 (инв. № 124), котел КВм-1,25 (инв. № 125), котел КВм-1,25 на твердом топливе в к-те (инв. № 59), котел КВм-1,25 на твердом топливе в к-те (инв. № 57), котел КВм-1,25 на твердом топливе в к-те (инв. № 58).

Условия конкурса. Покупатель обязан:

- обеспечивать надлежащее содержание и использование указанных объектов в соответствии с их целевым назначением, а также выполнение иных устанавливаемых в соответствии с законодательством Российской Федерации обязательств;

- предоставлять гражданам, организациям, осуществляющим эксплуатацию жилищного фонда социального использования, а также организациям, финансируемым за счет средств бюджетов бюджетной системы Российской Федерации, товары (работы, услуги) по регулируемым ценам (тарифам) в соответствии с установленными надбавками к ценам (тарифам) и предоставлять указанным потребителям установленные федеральными законами, законами субъектов Российской Федерации, нормативными правовыми актами органов местного самоуправления льготы, в том числе льготы по оплате товаров (работ, услуг);

- после проведения конкурса заключить соглашение об исполнении условий конкурса с органом местного самоуправления.

Начальная цена продажи – 5 013 500 руб., в том числе НДС; **задаток – 501 350 рублей, шаг аукциона - 250 675 руб.**

Торги проводятся на электронной торговой площадке «UralBidIn», размещенной на сайте http://uralbidin.ru/ в сети Интернет.

Для участия в торгах необходимо подать заявку и внести задаток на расчетный счет Организатора торгов.

Задаток вносится после заключения договора о задатке в российских рублях на расчетный счет Организатора торгов - ООО «Юридический центр «ПрофТрейд»: ИНН 668602292, КПП 668601001, р/сч № 40702810838050000818 в филиале «Екатеринбургский» ОАО «Альфа-Банк», к/с № 30101810100000000964, БИК 046577964.

Задаток считается оплаченным с даты зачисления денежных средств на расчетный счет Организатора торгов.

Заявки на участие в торгах принимаются оператором электронной площадки «UralBidIn» в сети Интернет по адресу: http://uralbidin.ru/, **в период с 00 часов 00 минут 08.05.2013 года по 12 часов 00 минут 17.06.2013 года круглосуточно**. Заявитель представляет Оператору электронной площадки посредством штатного интерфейса заявку на участие в торгах, подписанную электронной подписью Участника.

Заявка должна соответствовать требованиям Федерального закона № 127-ФЗ от 26.10.2002 г. «О несостоятельности (банкротстве)», Регламенту электронной площадки «UralBidIn».

Заявка на участие в открытых торгах оформляется в форме электронного документа и должна содержать: обязательство участника открытых торгов соблюдать требования, указанные в сообщении о проведении открытых торгов;

действительную на день представления заявки на участие в торгах выписку из Единого государственного реестра юридических лиц или засвидетельствованную в нотариальном порядке копию такой выписки (для юридического лица), действительную на день представления заявки на участие в торгах выписку из Единого государственного реестра индивидуальных предпринимателей или засвидетельствованную в нотариальном порядке копию такой выписки (для индивидуального предпринимателя), копии документов, удостоверяющих личность (для физического лица), надлежащим образом заверенный перевод на русский язык документов о государственной регистрации юридического лица или государственной регистрации физического лица в качестве индивидуального предпринимателя в соответствии с законодательством соответствующего государства (для иностранного лица), копию решения об одобрении или о совершении крупной сделки, если требование о необходимости наличия такого решения для совершения крупной сделки установлено законодательством Российской Федерации и (или) учредительными документами юридического лица и если для участника открытых торгов приобретение имущества (предприятия) или внесение денежных средств в качестве задатка является крупной сделкой; фирменное наименование (наименование), сведения об организационно-правовой форме, о месте нахождения, почтовый адрес (для юридического лица), фамилию, имя, отчество, паспортные данные, сведения о месте жительства (для физического лица), номер контактного телефона, адрес электронной почты, идентификационный номер налогоплательщика; копию документа, подтверждающего полномочия руководителя (для юридических лиц); документ, подтверждающий полномочия лица на осуществление действий от имени Заявителя; сведения о наличии или об отсутствии заинтересованности заявителя по отношению к должнику, кредиторам, арбитражному управляющему и о характере этой заинтересованности, сведения об участии в капитале заявителя арбитражного управляющего, а также сведения о заявителе, саморегулируемой организации арбитражных управляющих, членом или руководителем которой является арбитражный управляющий; обязательство заявителя исполнять условия конкурса.

Торги состоятся 25.06.2013 года в 9 часов 00 минут московского времени на электронной торговой площадке «UralBidIn» в сети Интернет по адресу: http://uralbidin.ru/.

Победителем открытых торгов признается Участник торгов, предложивший наиболее высокую цену.

По результатам проведения открытых торгов в день их проведения составляется протокол, и в течение пяти дней с даты утверждения протокола о результатах проведения торгов конкурсный управляющий направляет победителю торгов предложение заключить договор купли-продажи имущества.

В случае отказа или уклонения победителя торгов от подписания данного договора в течение пяти дней с даты получения указанного предложения конкурсного управляющего внесенный задаток ему не возвращается и конкурсный управляющий вправе предложить заключить договор купли-продажи имущества участнику торгов, которым предложена наиболее высокая цена имущества по сравнению с ценой имущества, предложенной другими участниками торгов, за исключением победителя торгов.

Оплата в соответствии с договором купли-продажи имущества должна быть осуществлена покупателем не позднее чем через тридцать дней с даты заключения договора купли-продажи на расчетный счет Должника - ОАО «Производственно-ремонтное предприятие»: ИНН 5031086166, КПП 773001001, р/сч № 40502810338050000000 в филиале «Екатеринбургский» ОАО «Альфа-Банк», к/сч № 30101810100000000964, БИК 046577964.

Суммы внесенных заявителями задатков возвращаются всем заявителям, за исключением победителя торгов, в течение пяти рабочих дней со дня утверждения протокола о результатах проведения торгов.

Ознакомление с характеристикой имущества, документацией осуществляется по предварительной записи по тел. 89617713420, с 9 час до 12 час. в рабочие дни приема заявок.

ООО «АРМАДА»

Организатор торгов: Общество с ограниченной ответственностью «Армада», 650024, г.Кемерово, ул.Баумана, 54, ИНН 4205133030.

Форма торгов: Аукцион, открытый по составу участников и по форме подачи предложений о цене имущества.

Срок, время и место приема заявок: 7 мая 2013г. по 30 мая 2013г. с 09-00 до 13-00 по адресу: г.Кемерово, ул.Карболитовская, 1а, каб.124, тел.: 7-08-28, 8-913-125-125-8.

Первичные торги

Лот№1.

Предмет торгов: имущество, арестованное в рамках исполнительного производства №92230/12/05/42 от 12.01.2012г. о взыскании с Валиахметова Х.Х., - доля в уставном капитале ООО «Сибирь-авто», размер доли 100%, ОГРН 1064205044540, ИНН 4205099943, г.Кемерово, Промышленный проезд, строение 11.

Основание продажи: Постановление судебного пристава-исполнителя ОСП по Заводскому району г.Кемерово Атамановой Е.И. от 17.12.2012г. № б/н о передаче арестованного имущества на торги.

Начальная цена продажи: 10 000 руб. (десять тысяч рублей 00 коп.).

Шаг аукциона: 3% от начальной цены продажи, что составляет сумму в размере 300 руб. (триста рублей) 00 коп.

Дата, время и место подведения итогов приема заявок: 4 июня 2013г. *в 11.00* по адресу: **ул.Карболитовская, 1а каб.124.**

Дата, время и место проведения торгов: *6 июня 2013г. в 11.00* по адресу: г. Кемерово, **ул.Карболитовская, 1а, каб.124.**

Размер задатка: 1 000 руб. (тысяча руб.) 00 коп.

Лот№2.

Предмет торгов: имущество, арестованное в рамках исполнительного производства №64162/12/06/42 от 24..08.2012г. о взыскании с Люшиной Ж.К., - жилой дом общей площадью 44 кв.м, жилой площадью 27кв.м, с кадастровым номером № 42: 24:000000:0000:3846/2:0000/А.

Основание продажи: Постановление судебного пристава-исполнителя МОСП по Рудничному и Кировскому районам г.Кемерово Мещеряковой Е.А. от 08.02.2013г. № б/н о передаче арестованного имущества на торги.

Начальная цена продажи: 150 000 руб. (сто пятьдесят тысяч рублей 00 коп.).

Шаг аукциона: 3% от начальной цены продажи, что составляет сумму в размере 4500 руб. (четыре тысячи пятьсот) рублей 00 коп.

Дата, время и место подведения итогов приема заявок: 4 июня 2013г. *в 11.30* по адресу: г. Кемерово, **ул.Карболитовская, 1а, каб.124.**

Дата, время и место проведения торгов: *6 июня 2013г. в 11.30* по адресу: **г. Кемерово, ул.Карболитовская, 1а, каб.124.**

Размер задатка: 7 500 руб. (семь тысяч пятьсот рублей) 00 коп.

Повторные торги

Лот№3.

Предмет торгов: имущество, арестованное в рамках исполнительного производства №47240/12/17/42 от 19.07.2012г. о взыскании с Радыгиной М.М., - автомобиль «ВАЗ 21041-30», 2008г.в., VIN № XWK21041080048698, модель, номер двигателя: 21067 8673895, шасси отсутствует, номер кузова: XWK21041080048698, цвет белый.

Основание продажи: Постановление судебного пристава-исполнителя ОСП по Центральному району г.Новокузнецка Разводовской А.С. от 12.09.2012г. № б/н о передаче арестованного имущества на торги.

Начальная цена продажи: 88 400 руб. (восемьдесят восемь тысяч четыреста рублей 00 коп.).

Шаг аукциона: 3% от начальной цены продажи, что составляет сумму в размере 2652 руб. (две тысячи шестьсот пятьдесят два рубля) 00 коп.

Дата, время и место подведения итогов приема заявок: 4 июня 2013г. *в 12.00* по адресу: **ул.Карболитовская, 1а, каб.124.**

Дата, время и место проведения торгов: *6 июня 2013г. в 12.00* по адресу: г. **ул.Карболитовская, 1а, каб.124.**

Размер задатка: 8 840 руб. (восемь тысяч восемьсот сорок рублей) 00 коп.

Требования, предъявляемые к претендентам на участие в торгах: для участия в торгах претендентам необходимо заключить с Организатором торгов договор о задатке. К участию в торгах допускаются юридические и физические лица, своевременно подавшие заявки на участие в торгах и представившие документы, указанные в настоящем извещении, а также обеспечившие поступление задатка в сроки и порядке, указанные в договоре о задатке. Задаток должен быть внесен не позднее даты окончания приёма заявок.

Документы, представляемые для участия в торгах: заявка установленного образца; копия платежного документа, подтверждающего внесение задатка; нотариально заверенные копии учред. документов и копия свидетельства о регистрации, бух. баланс на последнюю отчетную дату, протокол о назначении исполнительного органа, решение уполномоченного органа об участии в торгах (для юр. лиц – резидентов РФ); копии паспортов (для физ. лиц); доверенность на лицо, уполномоченное действовать от имени заявителя при подаче заявки на участие в торгах; опись документов (2 экз.).

Претендент приобретает статус участника торгов с момента оформления комиссией протокола подведения итогов приема и регистрации заявок на участие в торгах.

Порядок проведения торгов: торги, в которых принял участие только 1 участник, признаются несостоявшимися. Торги начинаются с объявления начальной продажной цены предмета торгов, которая пошагово повышается по мере выдвижения предложений; шаг торгов устанавливается комиссией по проведению торгов; победителем торгов признается лицо, предложившее наиболее высокую цену. В случае, если против начальной продажной цены предмета торгов не сделана надбавка, торги признаются несостоявшимися. Победитель торгов и организатор торгов подписывают в день их проведения протокол о результатах торгов. В течение 5 дней после окончания торгов Победитель торгов должен внести сумму, за которую им куплено имущество, за вычетом ранее внесенного задатка.

Получить дополнительную информацию о предмете и порядке проведения торгов, а также ознакомиться с утвержденными формами документов можно по адресу организатора торгов: **ул.Карболитовская, 1а, каб.124, тел.: 77-08-28, 8-913-125-125-8.**

ИНФОРМАЦИОННОЕ СООБЩЕНИЕ

о приеме заявлений о предоставлении в аренду земельных участков для строительства

Комитет по управлению государственным имуществом Кемеровской области в соответствии с п.п. 1 п. 4 ст. 30 Земельного кодекса РФ сообщает о наличии предполагаемых для передачи в аренду земельных участков из земель населенных пунктов, расположенных по адресам:

- г. Кемерово, юго-западнее № 19 по пр. Московскому, с кадастровым номером 42:24:0201008:8187, площадью 1781 кв.м, для строительства объектов инженерной инфраструктуры и благоустройства;

- г. Кемерово, северо-западнее № 19 по пр. Московскому, с кадастровым номером 42:24:0201008:8188, площадью 1839 кв.м, для строительства объектов инженерной инфраструктуры и благоустройства.

Заявления о предоставлении земельных участков принимаются в течение месяца со дня публикации настоящего информационного сообщения по адресу: г. Кемерово, пр. Советский, 58, тел. 58-39-17.

Председатель комитета **Н.С. Витковская.**

ООО «Газпром газораспределение Томск», 634009, г.Томск, ул. К.Маркса, 83, ОГРН: 1087017002533, ИНН: 7017203428, в соответствии с требованиями Стандартов раскрытия информации субъектами естественных монополий, оказывающих услуги по транспортировке газа по трубопроводам, утвержденных Постановлением Правительства Российской Федерации от 29.10.2010 No.872, сообщает о раскрытии информации на официальном сайте ООО «Газпром газораспределение Томск» в сети интернет: gazpromgr.tomsk.ru

В соответствии с п.1 ст. 34 Земельного кодекса РФ комитет по управлению государственным имуществом Кемеровской области сообщает о предоставлении земельного участка для ведения огородничества:

- в собственность бесплатно: г. Кемерово, Рудничный район, ул. Руттерса, 35, с кадастровым номером 42:24:040060:2176, площадью 637 кв.м.

Председатель комитета **Н.С. Витковская.**

В соответствии со ст. 34 Земельного кодекса РФ комитет по управлению государственным имуществом Кемеровской области сообщает о предполагаемом предоставлении в аренду земельных участков, расположенных по адресам:

г.Кемерово, Центральный район, пр. Октябрьский, 1а (в районе цирка), ориентировочной площадью 1527 кв.м, для размещения автостоянки;

г.Кемерово, Центральный район, южнее строения №2 по просп. Октябрьский, ориентировочной площадью 520,7 кв.м, для размещения автостоянки на 34 машино-места;

г.Кемерово, Заводский район, восточнее здания № 4 по ул. Угловая, ориентировочной площадью 180 кв.м, для благоустройства.

Председатель комитета **Н.С.Витковская.**

В соответствии с п.1 ст. 34 Земельного кодекса РФ комитет по управлению государственным имуществом Кемеровской области сообщает о предоставлении земельного участка для ведения огородничества:

- в собственность бесплатно: г. Кемерово, ж.р. Пионер, ул. 3-я Аральская, 2б, площадью 900 кв.м;

- в аренду: г. Кемерово, Рудничный район, ул. Абызова, восточнее №1а, площадью 430 кв.м.

Председатель комитета **Н.С. Витковская.**

Сибирское управление Ростехнадзора объявляет конкурс на замещение вакантных должностей государственной гражданской службы:

- ведущий специалист-эксперт отдела кадров, спецработы, аттестации и противодействия коррупции – 2 вакансии (г.Кемерово)

- ведущий специалист-эксперт отдела разрешительной и контрольно-аналитической деятельности

- специалист-эксперт финансового отдела – 2 вакансии (г. Кемерово)

- старший специалист 2-го разряда Межрегионального правового отдела (г. Барнаул)

- старший специалист 2-го разряда Межрегионального правового отдела (г. Кемерово)

- старший специалист 2-го разряда Межрегионального правового отдела (г. Новосибирск)

- начальник отдела делопроизводства и работы с обращениями граждан (г.Кемерово)

- старший специалист 1-го разряда отдела делопроизводства и работы с обращениями граждан – (секретарь-делопроизводитель в г.Новосибирск)

- старший специалист 1-го разряда отдела делопроизводства и работы с обращениями граждан – (специалист по работе со СМИ в г.Кемерово)

- старший специалист 2-го разряда отдела делопроизводства и работы с обращениями граждан – (архивист в г.Кемерово)

- государственный инспектор Межрегионального отдела по надзору за взрывоопасными и химически опасными производствами и объектами и транспортированием опасных веществ – 2 вакансии (инженер-химик в г. Омск)

- главный государственный инспектор Межрегионального отдела по надзору за металлургическими и коксохимическими производствами (инженер-металлург в г.Новокузнецк Кемеровской области)

- государственный инспектор Межрегионального отдела по надзору за металлургическими и коксохимическими производствами (инженер-металлург в г. Новокузнецк Кемеровской области)

- государственный инспектор Межрегионального отдела горного надзора за добычей полезных ископаемых подземным способом и пользованием недрами – 3 вакансии (горный инженер в г. Кемерово)

- государственный инспектор Межрегионального отдела горного надзора за добычей открытым способом, переработкой полезных ископаемых и взрывными работами (горный инженер в г. Новосибирск)

- государственный инспектор Березовского территориального отдела – 3 вакансии (горный инженер в г.Березовский Кемеровской области)

- государственный инспектор Ленинского территориального отдела – (горный инженер в г.Ленинск-Кузнецкий Кемеровской области)

- государственный инспектор Киселевского территориального отдела – (горный инженер в г.Киселевск Кемеровской области)

- государственный инспектор Прокопьевского территориального отдела – (горный инженер в г.Прокопьевск Кемеровской области)

- государственный инспектор Междуреченского территориального отдела – (горный инженер в г.Междуреченск Кемеровской области)

- главный государственный инспектор Новокузнецкого территориального отдела – (горный инженер)

- государственный инспектор Новокузнецкого территориального отдела – (горный инженер)

- государственный инспектор Беловского территориального отдела горного надзора за добычей открытым способом – (горный инженер в г.Белово, г.Новокузнецк)

- государственный инспектор Барнаульского территориального отдела горного надзора за добычей открытым способом – 2 вакансии (горный инженер в г. Барнаул)

- заместитель начальника Межрегионального отдела по надзору за объектами газораспределения и газопотребления

- государственный инспектор Кузбасского отдела по надзору в электроэнергетике – (инженер-электроэнергетик)

- старший специалист 2-го разряда Кузбасского отдела по надзору в электроэнергетике

- государственный инспектор Кузбасского отдела по надзору за оборудованием, работающим под давлением, тепловыми установками и тепловыми сетями

- государственный инспектор Новосибирского межрегионального отдела по надзору за оборудованием, работающим под давлением, тепловыми установками и тепловыми сетями – 3 вакансии (инженер-теплотехник в г.Новосибирск)

- государственный инспектор Новосибирского межрегионального отдела по государственному строительному надзору и надзору за подъемными сооружениями

- государственный инспектор Омского отдела общепромышленного надзора – 2 вакансии (г. Омск)

- государственный инспектор Межрегионального отдела по надзору за взрывоопасными, химически опасными производствами и объектами и транспортированием опасных веществ – 2 вакансии (инженер-химик в г. Омск).

Квалификационные требования: для старшей и ведущей групп должностей категории «специалисты», «руководители» наличие высшего профессионального образования по специальностям, соответствующим функциям и задачам, возложенным на отделы, для старшей группы должностей категории «обеспечивающие специалисты» наличие среднего профессионального образования, соответствующего направлению служебной деятельности.

Для участия в конкурсе гражданин представляет следующие документы:

личное заявление;

собственноручно заполненную и подписанную анкету по форме, утвержденной распоряжением Правительства Российской Федерации от 26.05.2005 № 667-р;

копию паспорта или заменяющего его документа (соответствующий документ предъявляется лично по прибытии на конкурс);

копии свидетельств о государственной регистрации актов гражданского состояния;

документы, подтверждающие необходимое профессиональное образование, стаж работы и квалификацию: копию трудовой книжки или иные документы, подтверждающие трудовую (служебную) деятельность гражданина; копии документов о профессиональном образовании, а также по желанию гражданина о дополнительном профессиональном образовании, о присвоении ученой степени, ученого звания, заверенные нотариально или кадровыми службами по месту работы (службы);

заключение медицинского учреждения об отсутствии у гражданина заболевания, препятствующего поступлению на гражданскую службу и её прохождению (форма заключения утверждена приказом Минздравсоцразвития РФ от 14.12.2009 № 984н); справки из психоневрологического и наркологического диспансеров;

фотографию 3/4, выполненную на матовой бумаге в цветном изображении, без уголка;

справку о доходах, об имуществе и обязательствах имущественного характера гражданина, претендующего на замещение должности федеральной государственной службы, а также справки о доходах, об имуществе и обязательствах имущественного характера супруги (супруга) и несовершеннолетних детей гражданина, претендующего на замещение должности федеральной государственной службы (форма справки утверждена Указом Президента Российской Федерации от 18.05.2009 № 559);

копию страхового свидетельства обязательного пенсионного страхования;

копию свидетельства о постановке на учет в налоговом органе физического лица по месту жительства (регистрации) на территории Российской Федерации;

справку ИФНС, подтверждающую, что кандидат не зарегистрирован в качестве индивидуального предпринимателя, не является участником или учредителем коммерческих обществ, не занимается коммерческой или иной приносящей доход деятельностью;

копию военного билета или приписного свидетельства.

Начало приема документов для участия в конкурсе с **10 часов 13 мая 2013 года до 16 часов 3 июня 2013 года.** Предполагаемая дата проведения конкурса – **21 июня 2013 года.**

Документы принимаются по адресу: г. Кемерово, ул. Институтская, 3, кабинет 209, телефон для справок (3842) 34-23-64.

Представление документов несвоевременно, в неполном объеме, с нарушением правил оформления без уважительной причины является основанием для отказа гражданину в их приеме.

ПРИЕМ РЕКЛАМЫ, ЧАСТНЫХ ОБЪЯВЛЕНИЙ В ГАЗЕТУ "КУЗБАСС".
Тел./факс:
72-25-23,72-73-33,72-55-47, 72-22-03

КФХ г. Красноярска реализует гусят.
Тел.
8-904-897-31-36.

В соответствии с п.1 ст. 34 Земельного кодекса РФ комитет по управлению государственным имуществом Кемеровской области сообщает о предоставлении в аренду земельного участка, расположенного по адресу: г. Кемерово, северо-западнее жилого дома №4 по ул. Холодный ключ, площадью 1000 кв.м, для ведения огородничества.

Председатель комитета **Н.С. Витковская.**

Кузбасский кардиологический центр глубоко скорбит по поводу безвременной кончины врача сердечно-сосудистого хирурга клинико-диагностического отделения, кандидата медицинских наук

ПОПОВА Валерия Владимировича

и выражает искреннее соболезнование родным и близким покойного.

Администрация Кузбасского кардиологического центра.

К Дню Победы

Припрятанное письмо

- Уже вторую весну мы встретили без фронтовиков, - вздохнув, сказала глава администрации села Горскино Екатерина Сушенцева. – Да и вдов остается все меньше. Время, время… Уходят люди. А ведь никакая книга и никакой фильм не донесут той правды о войне и о Победе, как они, наши дорогие ветераны… И это правда. А потому, узнав адрес одной из вдов фронтовиков, Елены Александровны Макаровой, идем к ней в гости.

А вот и хозяйка: улыбается, приглашает войти, хотя еще не знает, кто мы и откуда. Вот она, деревенская привычка и двери держать открытыми, и доверять всем. Попробуй разубеди, что сейчас другие времена пошли. Да мы и о другом времени поговорить хотели – о военном. Елена Александровна рассказывает:

- Мне всего одиннадцать лет было, когда война началась. Жили мы тогда в селе Бирюли. Отца к тому времени уже не было: умер. А нас у мамы трое: я и два брата. Один старше меня, второй младше. Но война как-то всех нас сравняла в возрасте. Однажды мама сказала мне: «Ты уже большая, дочка, так что не в школу пойдешь, а работать». А мы ведь и так работали: и в поле, и на ферме. А кому еще работать, если всех мужчин на фронт забрали. Но план по сдаче зерна выполнять надо было. Себе, считай, ничего не оставляли. А еще каждая семья должна была сдавать молоко. Вот и собирали по капельке. А сами только облизывались да пучки ели. Хорошо еще, что места у нас были грибные да ягодные.

Но даже не голод, не работа техничкой в конторе тяготили Елену, а… письма. Да, да, те самые письма, которые привозил в их контору дед-почтальон по фамилии Колесов. А уже ей, Лене, надо было разнести эти письма по домам. Это была нагрузка к «должности» технички. Хорошо, если в стопке писем не было «похоронок». Они-то сразу от других отличались, от простых, солдатских. Как кипятком обдавало девчоночьи руки, когда брала эти конверты с обратным адресом лишь полевой почты. Самое страшное было для нее – приносить такое письмо в чей-то дом. И в том, что голосили женщины и дети, вскрыв конверт с «похоронкой», Лена и себя виноватой чувствовала.

Но бывало, что она хитрила. Прятала чью-то «похоронку». Пусть хоть денек-другой поживут в ожидании доброй весточки с фронта…

А потом уже сама Лена ждала письма из Ленинграда от своих постояльцев – бывших эвакуированных. Приехали они в Бирюли – тени тенями. Одно слово – блокадники. Расселили ленинградцев в деревенских домах, потеснив хозяев. Да и кто тогда о тесноте и неудобствах думал?! Делились с эвакуированными последним. Вот и Лена делилась со своей ровесницей из Ленинграда. Как сестра она ей была. Когда расставались, обнявшись, заплакали. И обещали писать друг другу.

…А между тем, проводив ленинградцев, село встречало уже своих героев. Вернулся с фронта и Петр Макаров. Жених хоть куда! А невест, молодых вдов что в своей деревне, что в соседних – немало. Но он выбрал Лену. Поженились они с Петром уже в 1950 году. В то время не каждой девушке выпадало счастье женой назваться. Вот и прощала мужу, если вдруг заглядится на какую-то молодую. Домой-то все равно к ней придет, к детям. Детей у Елены Алексадровны пятеро: Петр, Борис, Геннадий, Любовь и Виктор. Вся стена в квартире завешана их фотографиями, а еще фотографиями внуков.

- Богатая я, - улыбается Елена Александровна, глядя на эти портреты.

Дети хорошие, заботливые. Петр из Новосибирска постоянно звонит: «Как ты там, мама? Гуляла ли сегодня?»

Живет Елена Александровна в однокомнатной квартире на условиях социального найма. А свой дом продала. Уж очень холодным он был - никак не протопишь. Здесь, в благоустроенной, - другое дело. Благодарна, что дали ей квартиру. Опять же не одна она, в этом смысле. Сыновья Виктор и Борис со своими семьями в Горскино живут, регулярно навещают. Конечно, с мужем было бы веселее. Тридцать лет они прожили, но в 1980 году Петр Васильевич умер. Жаль, что не дожил до тех льгот и выплат, которые имеют сейчас оставшиеся фронтовики. А тогда, кроме орденов-медалей да ранений-болезней, ничего не имели. 9 Мая и то не сразу стало «красным днем» в календаре.

Конечно, она, как и еще восемь вдов фронтовиков из их села, по возможности, придет 9 Мая к памятнику. Чтобы вспомнить и тех, кого нет, и себя – молодыми. Хотя про письма-«похоронки» Елена Александровна никогда не забывает. До сих пор жгут они ее руки. И сердце жгут тоже.

Галина БАБАНАКОВА.

Фото **Александра Зиновьева.**

Гурьевский район, с. Горскино.

К Какие мы

Сын льва или дочь?

Сибиряк почти 40 лет живет с женским именем из-за ошибки в паспорте

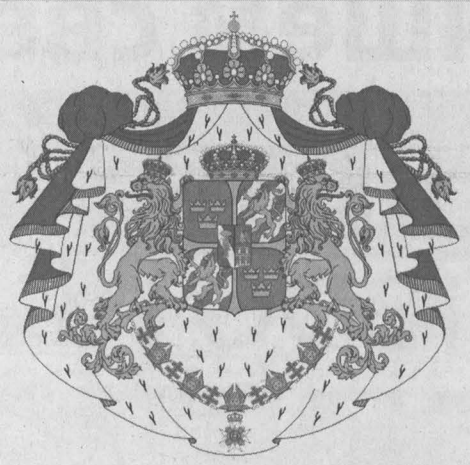

66-летний новокузнецкий инженер Леонид Швед, неугомонный оптимист, обожающий в жизни все, не любит лишь одного – показывать паспорт.

Потому что девушка-паспортистка, заполняя документ и витая в «своих» облаках, записала в соответствующую графу вместо мужского – Леонид - женский вариант имени – Леонида.

- Вот и живу уже 38 лет с чужой ошибкой, «приросла» она ко мне, - чешет идеально бритый подбородок Леонида. – Только и спасаюсь – анекдотом, шуткой, говорю каждый раз, что всякие ошибки бывают, разряжаю обстановку.

Потомок армии Карла

Еще, как ни странно, облегчает жизнь… неистребимый мягкий иностранный акцент. Сибиряки, слыша непривычный говор, нередко понимающе ахают:

- Вы из иностранцев? А, тогда понятно, у каждого народа свои причуды с именами...

На что Леонид-Леонида, устав объяснять, почти до пенсии часто отвечал полуправду – насчет малой родины – Украины, Полтавщины. И лишь недавно стал добавлять… о Швеции.

...Кто знает, сколько же их, долговязых белесых парней с крепкими плечами, 304 года назад сорвал с родных полей и мельниц и повел на Москву шведский король Карл XII. И сколько их полегло или попало в плен, разбрелось, осело в России – на 100 с лишним лет раньше Бородино и пленных французов. Историки до сих пор спорят: порядка 20 тысяч шведов, около 30 тысяч?.. По нынешним меркам – малая рать. Но три века назад Швеция гремела, владела Балтийским морем, 20 лет воюя со всеми, с трудом дав Петру I пробить «окно в Европу».

И вот по дороге на Москву – под Полтавой – в апреле-июне 1709 года для привыкшей только побеждать армии Карла все разом кончилось.

- Мой пра-пра…дед, швед, был тогда, если прикинуть по-нынешнему, комбатом, командиром батареи и участником ужасной Полтавской битвы. Она стала была ловушкой для шведов. Подвели же поляки, Мазепа, - машет рукой, вздохнув с невольной пра-прадедовской интонацией, Леонид.

Это он о том, как украинский гетман и другие союзники наобещали шведскому королю привести к битве много солдат, а те по дороге разбежались кто куда, уклоняясь от предстоявшего боя с русскими.

- Перевеса в бойцах у шведов не вышло, а бой получился по-настоящему страшным, Пушкин позже его правильно описал: «швед, русский — колет, рубит, режет… гром пушек, топот, ржанье, стон и смерть и ад со всех сторон…» После боя разговор с пленными был короток: отобрали самых мастеровых, предложили им работу на благо России, иначе – пожалуйте на каторгу. Мой прапра…дед был у себя на родине хорошим специалистом по ветряным и речным мельницам, к тому же – молод, не женат, и он согласился остаться – строить мельницы в России. Ведь молоть зерно и печь хлеб – это профессия вечная и у всех народов уважаемая. А с ним решились остаться еще бойцы, вместе все ж на чужбине веселее, - пересказывает семейную историю Леонид. – Да и условия царь-победитель предложил хорошие: 10 гектаров земли дал Петр I моему прапра…деду, только трудись, не ленись!

Причем участок был неподалеку от мест, где прошли бои, – на Полтавщине.

Так шведы, работая на чужбине и страдая из-за невозможности подать весточку близким на родину, не сразу, но полюбили новую землю - с ее нещадной полуденной жарой и целебными щедрыми росами, требующую затраты немалых трудов, но зато приносящую богатый урожай.

Русские склонения и склонности

Впрочем, потомки пленных шведов, оставшихся в России и здорово обрусевших, два века свято хранили обычаи северной родины.

- Только в 30-е годы XX века в наших выросших хуторках на Полтавщине перестали говорить по-шведски. Из осторожности. Опасно стало выделяться. Лишь на Пасху бабушка пекла «другие» куличи-булочки, собирала «европейский» стол так, как когда-то научил ее прадед, с соблюдением шведских традиций. В общем, все равно, не мозолить глаза было невозможно. К тому же у деда – каменный дом, хороший коровник, мельница, все сам строил. Его и отправили – за службу предков королю Карлу XII и царю Петру I и за то, что не такой, как все, – в Сибирь. Его братьев – тоже. Тех – под Красноярск, в лагеря, на лесоповал. А дед мой дорогу строил в буквальном смысле слова на костях таких же, как он, ссыльных - от Бийска до монгольской границы. И по ней, как закончили дорогу, стали гнать скот, чтобы накормить съехавшихся на стройки, в Кузнецк, голодных людей. Дед тогда на тех работах и в лагерях выжил чудом, мечтая лишь об одном: чтобы мы, внуки, оставленные дома, в селе, уцелели.

Нас, трех внуков, спасла тогда от голодной смерти бабушка. Страх перед неурожаем и голодом у всех шведов исторически в крови. Поэтому бабушка все годы излишки фасоли ссыпала на чердак. Да еще каждый год забивала чердак сушеными грибами, сушеными яблоками-дичкой, ягодами калины, рябины, липовым цветом. И в самые страшные неурожайные годы, особенно в 1947-м, мы и сами хоть как-то сыты, и соседям помогли…

Шведская кровь потом не раз выручала Леонида с братьями, переехавшими в Кузбасс. Им всем достались в наследство особо дотошная инженерная хватка и дар найти хлеб и воду в любом месте, накрыть стол – из ничего. Даже в прозрачном березняке, через который пройдут сотни людей, только Леонид, в душе которого при виде тонких белых берез встрепенется прапра…дед-швед, остановится, вспомнит про… березовый сок и сбегает домой за банкой.

- И все-таки шведской крови во мне осталась капля. Русский я, русский, - смеется Леонид. – Вот и сходить исправить ошибку в паспорте столько лет – по-русски – лень. В молодости некогда было. Сейчас незачем. Ну, подумаешь, паспортистка напортачила. Она, может, надежи повторяла и написала в моем паспорте вместо Леонид - Леонида. Просклоняла Шведа. Я как паспорт получил – не сразу его открыл, он еще дома долго пролежал. А спохватился, глянул, удивился да и положил назад. Потом в стране меняли паспорта дважды, и мне говорили, что это столько мороки, если все переделывать… Так что пусть это будет моя История.

Кстати, имена Леонид и Леонида переводятся как сын и дочь льва. На гербе Швеции исстари красуются два льва. Битва под Полтавой ранила тех львов, напомнила, как ценна жизнь. И выжившим в аду боя немногим шведским солдатам, пустившим потом корни в России и за три века полюбившим ее всем сердцем, львы остались оберегом. Даже в именах. И неважно, как их кличут, потомков солдат когда-то самой великой в Европе армии Карла, пусть уж лучше так склоняют, с шуткой: Леонид, Леонида…

Лариса МАКСИМЕНКО.

К Календарь

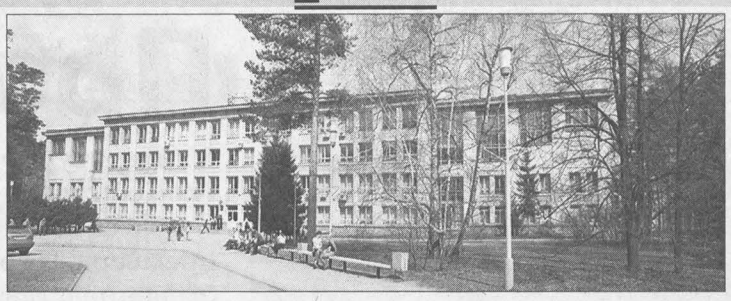

Городок в Золотой Долине

В стране

24 мая. День славянской письменности. Болгаро-византийский просветитель Константин Философ (в монашестве Кирилл) перевел в 863 г. на славянский язык основные богослужебные книги. Первая книга на древнерусском языке – «Остромирово Евангелие» (1056 -1057) - написана кириллицей, начертанной Кириллом. На этой системе письма основан алфавит более ста языков, в первую очередь, всех народов СССР.

5 мая 1914. В России впервые отмечен День рабочей печати, в честь выхода первого номера газеты «Правда» в 1912. В первом номере, в числе прочих, напечатана заметка о подземных авариях в угольных шахтах из-за нарушения правил безопасности. «Правду» 8 раз закрывали при царе, один раз при временном правительстве и два раза при Ельцине, в 1991 и 1993.

Май 1917. Временное правительство учредило выборную должность главы Академии наук. В СССР выборы сделались правилом, первый президент АН СССР геолог А.П. Карпинский оставался на посту до самой смерти в 1936. Затем был ботаник В.Л. Комаров, физик С.И. Вавилов, химик А.Н. Несмеянов… Выборностью подчеркивалась исключительная роль, которую советская власть придавала науке. ЦК КПСС лишь с согласия Президиума АН смог продвинуть в академики А.Д. Сахарова, который имел тогда всего 2 опубликованные работы. А заведующего отделом науки ЦК С. Трапезникова в академики так и не избрали.

Май 1911. Русский профессор Б.Л. Розинг впервые в мире показал на экране электронно-лучевой трубки геометрические фигуры, в мае 1935 ленинградский «Коминтерн» выпустил 20 первых советских телевизоров, в мае 1967 в Ленинграде на заводе им. Козицкого начат выпуск отечественных цветных телевизоров «Радуга».

24 мая 1945. Кремль. «Я хотел бы поднять тост за здоровье всего русского народа, потому что он является наиболее выдающейся нацией из всех наций, входящих в состав Советского Союза». Так сказал Сталин на приеме в честь командующих Красной Армии. А цитируемый повсюду вариант: «Я хотел бы поднять тост за здоровье нашего советского народа, и прежде всего русского народа…» (Соч., т. 15) в серьезных источниках имеет ссылку: «По газетному отчету».

В Сибири

24-25 мая 1909. В Новониколаевске (Новосибирск) прошли гастроли театра В. Ф. Комиссаржевской из Петербурга. Сама актриса сыграла роль Норы в пьесе Г. Ибсена «Кукольный дом» и заглавную роль в пьесе А. Н. Островского и Н. Я. Соловьева «Дикарка». «Увидеть Нору и Дикарку в исполнении Веры Федоровны - значит доставить себе эстетическое наслаждение и надолго оставить в памяти имя артистки», - писала местная критика. За полмесяца до гастролей в Новониколаевске случился пожар, более 6000 жителей остались без крова. Вера Федоровна отчислила в пользу пострадавших 15% сборов со всех спектаклей в городе.

Май 1918. Томск. По постановлению губисполкома, Совета рабочих, крестьянских и солдатских депутатов открыта Сибирская художественная академия. Руководителем стал уроженец Томска художник К.К. Зеленевский, вернувшийся из Европы, там он четыре года учился в Краковской и Венской академиях художеств, путешествовал по Италии, работал и участвовал в выставках в Швейцарии. После свержения советской власти (чехословацкий мятеж, затем колчаковщина) губернский комиссариат ввиду отсутствия средств на художественную академию постановил «считать ее закрытой».

18 мая 1957. Совмин СССР принял постановление о создании Сибирского отделения АН СССР. Под Новосибирском, в Золотой Долине, в тайге, вырос Академгородок, организовано десять НИИ, настоящее строительство которых началось с 1959, с образования «Сибакадемстроя», подчиненного «атомному» министру Е. Славскому. Впоследствии эта строительная организация поднимет и Белокуриху, превратит её в современный курорт.

Май 1973. Чита. Взлетает Ту-104 на Москву. Пассажир подзывает проводницу, показывает взрывчатку и требует лететь в Китай. С борта успели передать, что сопровождающий самолет мл. сержант милиции В.Ежиков застрелил бандита. Но тут сработало взрывное устройство, на высоте 6600 м машина развалилась, погибли все, включая 16 детей. Террорист установлен: Тенгиз Рзаев.

У нас

7 мая 1722. В Берг-коллегию отправлены образцы находок рудознатцев, в реестре образцов значится: «№1. Уголь каменный из Томска доносителя Михайла Волкова. №2. Руда железная из Томского уезда его же Волкова»… Во все учебники вошёл отзыв на уголь, сделанный создателем Уральской канцелярии Берг-коллегии, управляющим уральскими заводами В. Татищевым: «…он цветом чёрн, слоеват и на воздухе рассыпается… В Англии наиболее всех мест от недостатка дров его употребляют, но к плавлению металлов не годится. В Сибири хотя во многих местах, яко в Томском и Угории сыскан, но непотребляем, потому что дров довольно»…

Май – месяц рождения Н.И. Наумова, участника петербургского «Общества независимости Сибири», за что он провел под следствием четыре года в том же «Мертвом доме», что и Ф.Достоевский. В наши края попал в 1868, был назначен чиновником в Кузнецк, в 1884 - в Мариинск земским уполномоченным. Сибирский писатель, по взглядам народный заступник, по владению простонародным языком почти Тургенев, по «привязке к местности» - бытописатель золотых приисков Мартайги, Кузнецкой тайги и богатейшего села Тисуль. Последний сборник его повестей «Паутина» издан в Кемеровском книжном издательстве в 1988.

1 мая 1920. Тиражом 500 экземпляров начат выпуск газеты «Коммуна», органа революционного комитета и комитета РКП(б) Анжеро-Судженского каменноугольного района и Райугля. С 1929 это «Борьба за уголь», с 1991 - «Наш город». Старшим поколениям горожан хорошо известны П. Зарецкий, А. Коновалов, И. Перов, И. Пронин, В. Баринов, Г. Краснокутский, А. Калинина - редакторы, при которых газета стала в городе главным информатором, а во многих случаях и защитником. Рубрика «Меры приняты» была одной из самых популярных в газете.

Май 1924. Сельхозкоммуна «Коминтерн» (у села Красное Ленинск-Кузнецкого р-на) первой на территории нашей области купила трактор.

Май 1928. Верхотомка. Открыт первый в Кузбассе дом отдыха. А по ходатайству садоводов т.т. Сушкова, Богословского, Федоренко и Жукова Щегловский исполком принял постановление о создании общества садоводов.

Май 1943. Ижморский район. Пахарь колхоза «Труженик» Т. Горин на двух парах лошадей со сменой через три часа вспахивает конным плугом до 8 га в день. Пахарь В. Гритчин, 15 лет, с напарником Д. Попугаевым, 14 лет, установили выработку двухлемешным плугом до 9,6 га.

11 мая 1944. Осинники. Горисполком рассматривает вопрос «О детско-оздоровительной кампании в период летних каникул 1944 г.». Решено открыть пионерский лагерь в Ашмарине на 640 мест на 4 смены по 21 дню.

9 мая 1945. Сталинск. «Солдатская мать Мария Максимовна с улицы Второй Транспортной вывесила над своей землянкой двухметровый красный флаг. Солнце играло, как играет оно всегда по великим праздникам. Подошла к зеркалу и заметила в волосах густые серебряные нити. Повязалась красной косынкой еще с гражданской войны, сняла со стены Сашину гитару и пошла на главную городскую площадь»… Сб. «Рабочие плечи Кузбасса», сост. В. Калачинский, Г. Юров. Продолжение: на шестой день после Победы пришло известие: сын Марии, Александр Семенович Никитин, принявший первый бой под Брестской крепостью, удостоен звания Героя Советского Союза (посмертно) за сражение у Немчино под Брно в Чехословакии.

17 мая 1960. Мыски. «Трудящиеся города Мысков! Сделаем наш город благоустроенным, красивым и зелёным! Долой с улиц грязь и мусор! Наполним воздух ароматом цветов, они украсят наш быт. Долг каждого жителя - отработать во внеурочное время на строительстве и благоустройстве не менее 40 часов и посадить не менее пяти деревьев!» Спецвыпуск городской газеты «Путь к победе».

Виктор КЛАДЧИХИН.

Продолжается подписка на 2-е полугодие 2013 года

на газету **«Кузбасс»**

ПОЧТА РОССИИ

- четверговый выпуск с ТВ-программой;
- ежедневный; • выпуск выходного дня.

В почтовых отделениях на любой адрес Кемеровской области.

Ветеранам ВОВ и инвалидам I и II гр. — скидка 20 % от стоимости услуг почты.

Подписку можно оформить по вашему адресу,«до востребования», до двери квартиры»,«до рабочего кабинета».
О фактах отказа срочно сообщайте по телефону начальнику почтамта или по тел. 58-34-00 (Кемерово).

вести с мест

АНЖЕРО-СУДЖЕНСК

Юбилей большого дома

Исполнилось 75 лет одной из главных исторических достопримечательностей Анжеро-Судженска — Дому Советов.

Это величественное здание, построенное в 1938 году в стиле сталинского конструктивизма, стало свидетелем множества счастливых и горьких событий, произошедших в истории города и страны. Как утверждают редкие сохранившиеся музейные документы, главное административное здание Анжеро-Судженска первоначально должно было стать точной копией театра Советской Армии в Москве. Вид сверху в форме пятиконечной звезды — символа СССР — вполне соответствовал духу тридцатых годов минувшего столетия. Однако в 1937 году архитектор анжерского Дома Советов В.И. Шустовский был расстрелян, а все его чертежи уничтожены. Попытки восстановить строительные документы успехом не увенчались, и памятник градостроительства получился в форме усеченной звезды — без двух лучей. По утверждению историков и архитекторов, всего таких зданий в стране было построено шесть. Сегодня ежедневно Дом Советов, где располагаются администрация города и другие организации, посещают сотни людей, многие из которых наверняка даже не догадываются, в какое историческое здание они пришли.

Егор ДРОЗДОВ.

ИЖМОРСКИЙ РАЙОН

Послужат Отечеству

В зале школы искусств №20 посёлка Ижморский прошёл традиционный День призывника.

Всего нынешней весной из района в войска будут отправлены десять человек.

КАЛТАНСКИЙ ГОРОДСКОЙ ОКРУГ

Связанные одной сетью

Пенсионеры Калтана осваивают интернет-пространство.

Клуб компьютерной грамотности «Матрица» при центральной городской библиотеке расширил границы своего курса. Теперь пожилых людей учат пользоваться услугами интернета. Каждый член клуба уже завёл электронную почту, зарегистрировался в социальных сетях, освоил видеосвязь по скайпу. Кроме того, пожилые люди пробуют через интернет оплатить коммунальные услуги, записаться на прием к врачу и т.д.

Консультативный курс обучения в «Матрице» рассчитан на 1,5 месяца.

За полтора года существования клуб выпустил 100 человек. После майских выходных к обучению приступят еще две группы по 13 человек.

Эмма АНДРЕЕВА.

ТАЙГА

Больше, чем земляк

В гостиной центральной городской библиотеки Тайги прошли Чивилихинские чтения, посвященные 85-летию со дня рождения писателя-земляка и 70-летию Кемеровской области.

Владимир Алексеевич Чивилихин неразрывно связал свое творчество с Сибирью, ее людьми и природой, Для тайгинцев он особенно дорог тем, что оставил этимологические изыскания, исторические зарисовки о тружениках Транссиба и основателе Тайги, писателе Гарине-Михайловском в неоконченном романе «Дорога». В романе – эссе «Память» поведал о своем предвоенном детстве и военном отрочестве, проведенных в Тайге, а в повести «Про Клаву Иванову» узнаваемы черты города и характеры мастеровых железнодорожников.

В чтениях приняли участие старшеклассники школ города. Вместе со своими учителями-наставниками ребята подготовили литературную композицию «Он гордостью нашего города стал». Яркое художественное чтение отрывков из документальных повестей Чивилихина «Здравствуйте, мама!», «Шуми, тайга, шуми», «Серебряные рельсы» дополнило программу Чтений. Также старшеклассники представили свои исследовательские работы по произведениям Владимира Алексеевича, поделились своим собственным восприятием и впечатлениями о его творчестве. Особый интерес вызвала работа «Жесты как средство анализа текста повести «Про Клаву Иванову».

Владимир Чивилихин в своих произведениях смог передать своему читателю острое чувство современности, показать героев, в которых всегда чувствуется «душа жива», дух времени и атмосфера событий. И главное, успел сберечь память о тех, кто трудами своими создавал великое наше Отечество.

Анжела ЗУЕВА.

МАРИИНСК

Памятник сердцу

... хотят установить школьники Мариинска. По задумке авторов, новый символ будет воспроизводить музыку ветра.

Ученики школы № 7 решили, что памятник будет выполнен в виде контура сердца, который составят переплетенные между собой тонкие металлические стволы деревьев. Внутри контура будут колыхаться и тихо звенеть от дуновения ветра листочки. Это будут листья липы, выполненные также из металла. К слову сказать, настоящий лист липы похож на сердце.

Идея создания памятника как символа любви к природе появилась у школьников во время разработки проекта возрождения липового сквера. Пять лет назад по решению местной администрации в районе лесозавода было посажено 25 лип. На этом работы по созданию сквера тогда прекратились, и местные жители стали зачем-то вырубать деревца. Поросший бурьяном сквер находится недалеко от школы, и ребята решили сделать его местом отдыха: посадить новые липы, цветы на клумбах, установить памятник сердцу, скамейки, а также детскую площадку. Проект «Липовый сквер» дети планируют представить на конкурс социально значимых проектов, который ежегодно проводится в Мариинском районе. Победа позволит получить денежные средства на исполнение «сердечной» мечты.

Наталья СВИРИДОВА.

дневник искусств

Противоядие от зависти

В литературном театре «Слово» Государственной филармонии Кузбасса состоялась очередная премьера. На этот раз публике была представлена сказка Вениамина Каверина «Много хороших людей и один завистник».

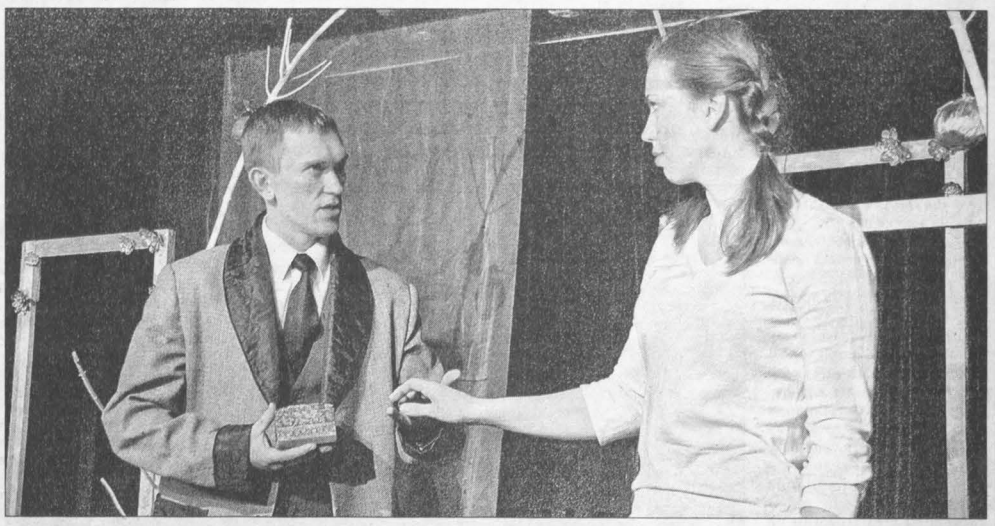

У театра «Слово» - свой особенный зритель. Во-первых – читающий, любящий и знающий литературу. А во-вторых – придирчивый: всегда с ревнивым интересом сравнивающий, КАК знакомую книгу интерпретирует режиссер Ирина Латынникова. Должна сказать: чаще всего театр это сравнение весьма успешно выдерживает. Более того: Латынникова умудряется выбирать для постановок прозу сегодня непопулярную, часто – с «забытой» полки. Но прочитывает ее так, что побывавшему на спектаклях тут же хочется перечитать это «забытое» заново. Иногда такое возвращение книг насыщает их дополнительным смыслом.

Вот и на этот раз Ирина Латынникова удивила зрителя. В репертуар элитарного, литературного театра «для гурманов» она начала активно включать детский, точнее, подростковый репертуар. Знаю, что к постановке готовится Жюль Верн. И вот – каверинская сказка.

Впрочем, из детей на премьере присутствовал всего один человек. Зато взрослые с большим интересом следили за приключениями девочки Тани, которая отправилась в таинственную аптеку «Золотые шары» (так – в спектакле, в книге шары голубые) за редкостным лекарством, способным спасти ее умирающего отца. Но завистливый владелец аптеки (как выясняется, детский приятель отца) делает все, чтобы лекарство ей в руки не попало. Почему? Да потому, что с детства завидует Таниному папе: тот умел лучше нырять, чем он…

Понятно, что, как всегда в литературных сказках (эта написана в 1960 году, в моде тогда была научная фантастика, особенно волновавшая умы «физиков» и «лириков»), здесь много таинственных приключений и превращений, но не они занимают авторов спектакля в первую очередь. В центре внимания режиссера – феномен зависти. И взрослая публика вслед за постановщиком и автором детской сказки с напряженным интересом следит за тем, как можно справиться с завистником, какое противоядие есть от этого чувства.

Нечасто у спектаклей бывает долгое послевкусие. У этого – есть. Возможно, потому, что авторы его попали в очень важный нерв сегодняшнего дня. Наше время наполнено соблазнами. СМИ наперебой воспевают «золотые унитазы» и чудо-яхты современных олигархов, телесериалы промывают мозги сказками о золушках, в одночасье становящихся принцессами, твой вчерашний сосед по парте вдруг становится представителем иной социальной страты и надменно здоровается с тобой из окна «Мерседеса»… Разве все это – не почва для зависти? Подумала: видно, Вениамин Каверин, весьма достойно проживший свою писательскую жизнь (отказался голосовать за исключение Пастернака, подписывал письма в защиту Синявского и Даниэля), сам не раз страдал от зависти. Вопрос: чьей? Чужой? Или – своей собственной? Вспомните, ведь даже в его знаменитой книге «Два капитана» все интриги тоже закручиваются от этой психологической пружины – зависти.

А может, это вообще примета XX века… «Завистью» называется главная книга Ю. Олеши. Зависть движет главным булгаковским героем Шариковым в его борьбе с профессором Преображенским. Да и сама социалистическая революция была, на свой лад, актом зависти.

Впрочем, в такие обобщения спектакль публику не уводит. Это – глубинные слои, их - если будет угодно - могут «считывать» взрослые, продвинутые зрители. Латынникова же устраивает действие спектакля как напряженный детский детектив. В новом спектакле много страшных моментов. Но много и юмора. Завистник в исполнении Федора Бодянского умеет быть очень многоплановым. Он становится по-настоящему жуток, когда вспоминает обиды детства, но комически «сдувается», когда, исполненный злобы, в буквальном смысле «лопается от зависти». Эту физиологическую метаморфозу актеру удалось передать весьма выразительно, точно и… смешно.

Очень убедителен в своих психологических движениях Лекарь-аптекарь (Денис Казанцев) – хороший человек, естественно, боящийся поставить на кон все благополучие своей жизни. Хорош Петька: молодой артист Александр Акимов с филигранной мерой точности передает неуклюжеватое преодоление трусости и застенчивости своего персонажа. Нина Рогова в роли Тани, которую завистник превращает в Сороку, замечательно играет этот образ в образе.

Словом, в репертуаре «Слова» появился спектакль, на который можно и нужно пойти «всей семьей», чтобы потом поговорить с детьми о весьма насущном: умении жить без зависти.

Ольга ШТРАУС.

Фото **Натальи Тотьш.**

спортарена

ВОЛЕЙБОЛ

В лучшем свете

Сегодня в суперлиге чемпионата России начнутся серии матчей за золотые, бронзовые медали, а также за пятое место. Кемеровский «Кузбасс» закончил турнир в последний день апреля домашним поражением от новосибирского «Локомотива» и в итоге занял восьмую строчку - это лучший результат в истории клуба.

Стабильно-подвижной состав

Да, впервые за три сезона самая восточная команда элитного дивизиона поднялась столь высоко, избежав плей-аута, изнурительной борьбы за сохранение прописки в суперлиге. Ныне «Кузбасс» в стартовом раунде плей-офф переиграл краснодарское «Динамо» (3:1, 3:2) и тем самым пробился в «восьмерку», выполнив наконец-то неизменно декларируемую задачу.

В последующих сериях матчей на «выбывание» кемеровчане с одинаковым счетом 1:3 уступили в четвертьфинале «Зениту» из Казани, а в полуфинале за 5-8-е места новосибирскому «Локомотиву», порадовав болельщиков домашними викториями и над действующим на тот момент чемпионом страны, и над недавним триумфатором Лиги чемпионов. «Кузбасс» одолел лучший клуб Старого Света 29 апреля в пяти партиях, в решающем сете оставив не у дел «железнодорожников» с впечатляющим отрывом - 15:7! Победную точку поставил капитан сборной Германии Бьерн Андрае, заработавший в этом матче 27 очков. Три его партнера по команде набрали более десяти баллов: Павел Мороз (17), Константин Порошин (13) и французский подданный Самуэль Туиа (11). Примечательно, что этот же квартет волейболистов наиболее результативно сыграл у хозяев и в заключительной встрече сезона (1:3).

Именно стабильный состав вкупе с четким выбором приоритетов (Кубок страны, Кубок Сибири и Дальнего Востока остались на второй-третьем планах) - ключевые факторы нынешнего прогресса «Кузбасса». Принципиально важно и то, что весь сезон команда провела под руководством одного главного тренера - Дениса Матусевича, работающего также исполнительным директором клуба. В двух предыдущих чемпионатах страны Денис Аркадьевич брал бразды тренерского правления в свои руки только накануне и в ходе плей-аута, заменив соответственно Павла Борща и Юрия Панченко.

Связующий сезон связующего

Впрочем, изменения в составе нашей команды неизбежны: закончил спортивную карьеру 43-летний капитан «Кузбасса» Константин Ушаков. Трудно переоценить роль многоопытного связующего в организации атак кемеровчан и, прежде всего, в создании микроклимата в коллективе.

- Я отдавал все силы на площадке, говорил ребятам, что надо биться в каждом матче. Спасибо партнерам за то, что поддержали меня и сделали хорошим мой последний сезон в качестве игрока. Еще в прошлом году я для себя решил, что перейду на тренерскую работу. Это было не спонтанное, а тщательно обдуманное решение, - говорит заслуженный мастер спорта, участник четырех Олимпиад.

Уже в ближайшее время Константин Ушаков сменит профессию и войдет в тренерский штаб женской сборной России, которой руководит Юрий Маричев. А в новом сезоне именитый ветеран будет работать в краснодарском «Динамо», где займется подготовкой связующих в женской и мужской командах.

Тем временем в финале национального чемпионата сойдутся бывшие клубы Ушакова - «Белогорье» (Белгород) и уфимский «Урал». По словам Константина Анатольевича, он не собирается «болеть» ни за одного из претендентов на титул и намерен «просто наслаждаться отличным волейболом».

Вадим АНТОНОВ.

НА СНИМКЕ: Константин Ушаков (№11) и в своей прощальной серии игр с «Локомотивом», как всегда, уверенно «дирижировал» на площадке.

Фото **Кирилла Кухмаря.**

табло

Открытый чемпионат России. Суперлига

Плей-офф. За 5-8-е места (до трех побед).

29-30 апреля. «Кузбасс» (Кемерово) – «Локомотив» (Новосибирск) – 3:2 (25:23, 25:22, 13:25, 23:25, 15:7), 1:3 (25:20, 20:25, 19:25, 13:25). Счет в серии – 1:3 (0:3, 0:3, 3:2, 1:3). 29 апреля. «Газпром-Югра» (Сургутский район) – «Факел» (Новый Уренгой) – 1:3. Серия – 0:3.

В серии за 5-е место до двух побед сыграют «Локомотив» - «Факел» 7, 10 и, если потребуется, 13 мая. Матчи за 7-е место не предусмотрены регламентом: «Газпром-Югра» в итоговой таблице выше «Кузбасса» благодаря более успешному выступлению в регулярном сезоне.

За 1-4-е места. 29-30 апреля. «Белогорье» (Белгород) – «Зенит» (Казань) - 3:1, 3:1. Серия – 3:1. «Урал» (Уфа) – «Губерния» (Нижний Новгород) – 3:1, 3:0. Серия – 3:1.

В финале встретятся «Урал» - «Белогорье» 7, 8, 11 и, в случае необходимости, 12, 15 мая. В серии за «бронзу» «Зенит» и «Губерния» сыграют до двух побед 7, 10 и, если потребуется, 13 мая.

спринт-новости

ФУТБОЛ

Новокузнецкий «Металлург-Кузбасс», выступающий в Футбольной национальной лиге, заработал второй гостевой балл в сезоне, сыграв вничью с подмосковными «Химками» - 0:0.

Положительный результат в матче с непосредственным конкурентом за сохранение прописки в подэлитном дивизионе позволил «сталеварам» остаться на 13-й строчке таблицы и сохранить отрыв в шесть очков от «зоны вылета», где расположились «Химки» и астраханский «Волгарь».

Сегодня в ФНЛ состоятся заключительные матчи 31-го тура, а вчера «Кузня» принимала калининградскую «Балтику» и в случае победы в последней домашней игре сезона де-факто гарантировала бы себе безопасное расстояние от дуэта неудачников. Иную задачу решает самый западный клуб дивизиона, претендующий на третье-четвертое места, что дает право на стыковые поединки с аутсайдерами премьер-лиги. Итог матча сообщим в завтрашнем номере газеты.

На финише первенства страны коллектив главного тренера Владимира Федотова проведет два гостевых поединка: 13 мая в Уфе и еще через двенадцать дней - в Нижнекамске.

ХОККЕЙ С МЯЧОМ

В первомайский праздник в кемеровском Дворце зимних видов спорта завершился традиционный фестиваль русского хоккея, посвященный 70-летию нашей области.

В последнем турнире его программы участвовали восемь команд из Кемерова, Новосибирска, Красноярска и, что особенно примечательно, из Хабаровска (игроки 1999-2000 годов рождения). В матче за третье место дальневосточники уступили красноярскому «Енисею» и получили специальные призы от оргкомитета соревнований.

А в финале сошлись хозяева льда: хоккеисты «СДС-99» переиграли первый состав «Кузбасса-2000» - 7:2. Интересно, что главный приз оспаривали две лучшие дружины страны в своих возрастных группах, и вполне закономерен успех хоккеистов на год старше под руководством тренера Сергея Кухтинова. Впрочем, подопечные Владимира Китькова до середины второго тайма на равных соперничали с «СДС-99».

Матчи детского турнира обслуживали судьи международной категории, в том числе Андрей Филиппов из Новосибирска, признанный лучшим арбитром России второй год подряд. А самым юным рефери был Дмитрий Рамих (2000 г. р.).

Андрей ТАРКОВ.

кроссворд

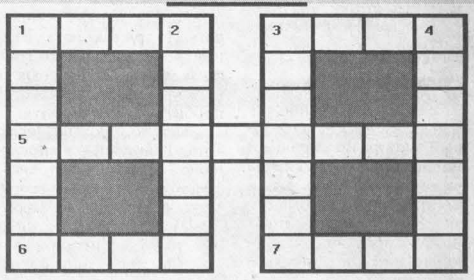

По горизонтали: 1. Прудовая рыба. 3. Возможная опасность. 5. Игра-задача. 6. Инертный газ. 7. Месяц года.

По вертикали: 1. Устройство для звуковой сигнализации в автомобиле. 2. Закрытое учебное заведение. 3. Музыкальное произведение траурного характера. 4. Вторая степень числа.

По горизонтали: 1. Карп. 3. Риск. 5. Кроссворд. 6. Неон. 7. Март.

По вертикали: 1. Клаксон. 2. Пансион. 3. Реквием. 4. Квадрат.

Главный редактор В.А. КАЧИН. kachin@kuzbass85.ru
Коммерческий директор Татьяна Смолина.
t.smolina@kuzbass85.ru, тел. 72-55-47.
Газета «Кузбасс» учреждена администрацией Кемеровской области и журналистским коллективом редакции. Зарегистрирована Омской региональной инспекцией по защите свободы печати и массовой информации 27.01.94 г., свидетельство о регистрации №54.

Издатель: ГП КО «Редакция газеты «Кузбасс».
АДРЕС ИЗДАТЕЛЯ И РЕДАКЦИИ: 650991, ГСП, г. Кемерово, пр. Октябрьский, 28. Электронный адрес: official@kuzbass85.ru; news@kuzbass85.ru; reclama@kuzbass85.ru.
СПРАВКИ: по рекламе — 72-25-23; 72-22-03; по письмам — 72-50-45; по редакции — 72-32-74. Факс 72-32-74.

Собственные корреспонденты:
в Новокузнецке — 8-905-963-63-44, Междуреченске — 8-905-995-39-44, Мариинске – 8-913-121-90-92.

Газета является участником процесса по формированию единого информационного пространства.
Материалы газеты, в том числе коммерческие предложения и реклама, размещаются на интернет-сайте: www.kuzbass85.ru

Редакция не отвечает за содержание публикуемых объявлений.
Время подписания номера в печать по графику 19.30.
Сдан в печать 19.30. Объем 3 п.л. Печать офсетная.
Тиражи во вторник, среду, пятницу, субботу — 9621, в четверг – 31006 экз.
Газета набрана и сверстана на компьютерном комплексе газеты «Кузбасс».
Отпечатано в ОАО «Советская Сибирь»:
650630, г. Кемерово, пр. Октябрьский, 28. Заказ № 78.