Иностранный сувенир на злую память стр. 2

ГБУК КемОНБ им. В.Д.Фёдорова
751759
Газетно-журнальный фонд

АПРЕЛЬ

пн.	1	8	15	22	29
вт.	2	9	16	23	30
ср.	3	10	17	24	
чт.	4	11	18	25	
пт.	5	12	19	26	
сб.	6	13	20	**27**	
вс.	7	14	21	28	

КУРС ВАЛЮТЫ (ЦЕНТРОБАНК)

$ 31,22 руб. € 40,66 руб.

Издается с 7 января 1922 года.

ОБЛАСТНАЯ МАССОВАЯ ГАЗЕТА

Кузбасс

76 (25769) 27 АПРЕЛЯ 2013 г., СУББОТА

подробности

Будет легко в учении для тяжелых «БОЕВ»

Почти год прошел с того памятного дня, как в Новоильинском районе Новокузнецка торжественно заложили символический камень в основание строительства Национального аэромобильного спасательного учебно-тренировочного центра подготовки горноспасателей и шахтеров Министерства чрезвычайных ситуаций РФ. Сегодня работы на строительной площадке идут полным ходом. Уже возведен каркас будущего здания.

Центр МЧС разместится на 12 гектарах. Здесь будут построены учебно-тренировочный корпус с действующим 3D-забоем, общежитие квартирного типа, спортивный комплекс с бассейном, вертолетная площадка, пять автопарковок.

Уже возведен семиэтажный каркас будущего учебного здания. Сегодня рабочие Волго-Вятской строительной компании, генерального подрядчика строительства, выполняют монолитное перекрытие. «Работы идут по утвержденному графику. Сдача объекта состоится в ноябре нынешнего года, - рассказывает начальник строительства Сергей Попов. - На первом этапе также предусмотрено возведение электроподстанции, автомобильной стоянки открытого типа на 44 машино-места. В следующем году приступим ко второму этапу, который начнется с возведения здания служебного общежития».

В зависимости от стоящих задач на строительной площадке трудятся от сорока до ста рабочих – и новокузнечане, и нижегородцы, работающие вахтовым методом. Конечно, не обходится без помощи субподрядчиков, говорит Попов, не будешь же, к примеру, гнать специализированную технику из Нижнего Новгорода! Поэтому логично, что некоторые работы выполняют местные строительные организации. Самый крупный субподрядчик – ООО «Белтекс».

Отчет о ходе строительства перед МЧС Волго-Вятская строительная компания осуществляет еженедельно. Помимо генерального подрядчика за тем, что происходит на строительной площадке, следит и помощник командира Новокузнецкого отдельного военизированного горноспасательного отряда по хозяйственным вопросам Евгений Чугунов. Каждый четверг он передает по селектору в Министерство по чрезвычайным ситуациям о том, что сделано за неделю. К словам прилагаются фотографии. МЧС – структура ответственная, поэтому долгостроя из Национального аэромобильного спасательного учебно-тренировочного центра подготовки горноспасателей и шахтеров, скорее всего, не получится.

Напомним, решение о необходимости появления в Новокузнецке подобного центра было принято в 2010 году после серии взрывов метана на кузбасских шахтах, в результате которых погибли шахтеры, горноспасатели. Тогда стало ясно, что нужно по-другому, чем прежде, выстраивать систему безопасности.

(Окончание на 2-й стр.)

Курьер

Служба новостей «Кузбасса», тел.: 72-67-67, 72-36-45.

экология

Чтобы вреда было меньше

Более четырех миллиардов рублей выделят в этом году на улучшение экологии Новокузнецка.

На днях Совет народных депутатов утвердил природоохранные мероприятия на 2013–2015 годы. Больше всего средств в оздоровление экологической обстановки вложат промышленные предприятия города – главные виновники неблагополучия. Деньги будут направлены на сокращение выбросов в атмосферу, сбросов в реки, утилизацию и вторичное использование мусора и отходов производства, на рекультивацию земли.

Несмотря на то, что в последние три года выбросы вредных веществ в атмосферу сократились на одиннадцать процентов, экологическая ситуация в Новокузнецке по-прежнему оставляет желать лучшего. Только реализация запланированных природоохранных мероприятий позволит снизить вредную нагрузку на человека и природу, отметили народные избранники. Напомним, южная столица Кузбасса входит в десятку самых грязных городов страны, занимая в рейтинге третье место.

Татьяна МИНЕЕВА.

к Дню Победы

Птицы мира над аллеей

9 Мая на площади ДК Боровой г. Кемерово состоится торжественная закладка Аллеи Победы.

После чего ветераны и молодежь поселка выпустят в небо голубей как символ мира и жизни.

Также ветеранов, тружеников тыла, жителей и гостей поселка поздравят творческие коллективы ДК концертной программой «Цветущий май». Кроме того, будет организована работа танцевальной ретроплощадки «Победный майский вальс», игровая программа для детей, конкурс рисунков на асфальте... По традиции всех угостят солдатской кашей.

Эмма АНДРЕЕВА.

знай наших!

Адвокатский триумф

Коллегия адвокатов Ленинского района г. Кемерово стала лауреатом национальной премии в области адвокатуры и адвокатской деятельности в номинации «Триумф». Эта награда считается очень почетной.

Премия была учреждена в 2008 г. для поощрения профессиональных сообществ, которые содействуют развитию адвокатуры, повышению ее авторитета и поддержанию высоких стандартов чести, достоинства и деловой репутации адвокатской профессии.

Председатель коллегии адвокатов Ленинского района г. Кемерово Маргарита Ильина отметила, что подобную награду кузбасские адвокаты получают в первый раз за всю историю премии:

- Это большая честь для нас. Среди победителей в номинации «Триумф» - адвокаты Ханты-Мансийского автономного округа, Пермского края, Республики Башкортостан, Москвы и Санкт-Петербурга.

Кстати, газета «Кузбасс» успешно сотрудничает с кемеровской коллегией адвокатов на протяжении десяти лет. Поздравляем наших партнеров с заслуженной победой!

Юлия СЕРГЕЕВА.

Курьер

Как стало известно...

Счастливый номер 13

Шахтеров с «Заречной» - тех, кто оказался в завале, и тех, кто спасал, - наградили орденами и медалями

Напомним, в воскресенье вечером, 21 апреля, на одной из самых современных шахт Кузбасса обвалом отрезало от мира 13 шахтеров. Они остались в тупике, глубоко под землей. Но всех их удалось спасти!

Смекалка

- Мы монтировали балку, были метрах в тридцати от места, где потом «ухнуло», - волнуясь, вспоминает горнорабочий Вячеслав Беляев. – Сразу и не поняли, что произошло. Видим, вентиляционная труба, гибкая, рядом с нами стала сдуваться. Подошли, осмотрели, прошли еще дальше: обрушившаяся порода забила выход - до «потолка».

Но паники не было. По словам горняков, помогла надежда, что завал, дай Бог, недлинный и спасатели к ним пробьются быстро.

Они не знали, что «запечатаны» 10-метровой пробкой! И что воздух в их выработке, ставшей ловушкой, скоро кончится.

Но мужиков спас дежурный электрослесарь Виктор Дряхлов. Он сразу связался с диспетчером: «Пропала электроэнергия. Порыв вентиляционного трубопровода». То есть воздух к заблокированным горнякам перестал поступать.

И пока информация об аварии шла дальше, наверх, электрослесарь Дряхлов придумал и осуществил неординарное инженерное решение: перекрыл и слил воду из противопожарных труб, включил компрессор и пустил воздух в заблокированную выработку через эти «водяные» трубы!

- В учебниках такого нет, - смущенный от похвал, объясняет Виктор. – Просто не первый год в шахте работаю. И решение само пришло.

Застрял!

- Так что дышали мы все три часа спасательной операции не через раз, а нормально, - рассказывают горняки. - Усилили крепление возле завала, начали копать проход там, где нам сказали, с нами же уже связались.

А к ним пробивались шахтеры с другого забоя. Их смена закончилась, но они пришли на помощь первыми, пока их не сменили прибывшие спасатели.

- Спасатели отрыли с края часть клетки (она как сруб с просветами), через нее мы все и выбрались, сначала на четвереньках, потом во весь рост, втянув животы. Проход удалось пробить всего шириной сантиметров в 40. Все наши парни худые, я их вперед пропустил. Они выбрались на ту сторону, в жизнь. А я, 13-й и последний, полез и застрял, я ж вон какой, - жмет широченными плечами Вячеслав Беляев. – Ну, думаю, так здесь навсегда и останусь. Но смотрю, спасатель с топором навстречу лезет. Думаю, и как он меня вырубать будет?! Все ж сразу обрушится, станет мне и ему могилой! А он так удачно раз стукнул рядом, и я смог вырваться. Счастье было такое! Так что всем известное невезучее 13-е число, а я ж 13-й спасенный, теперь считаю счастливым. И жена так считает, наши четверо детей тоже.

…Вчера 13 спасенных горняков и электрослесарь Виктор Дряхлов получили от губернатора Кузбасса ордена, медали и премии. За мужество, смелость и смекалку.

- Если бы все шахтеры вели себя так же в чрезвычайную минуту, то и аварий было бы меньше, - сказал Аман Тулеев, пожав руки горнякам-героям. И пообещал, что до причины ЧП на «Заречной» специалисты докопаются. А предварительные версии пока таковы: или все-таки были просчеты при подготовке крепи, или это проехавший дизелевоз зацепил за борт выработки. И следом все рухнуло…

Лариса МАКСИМЕНКО.

новость с продолжением

Плащаница из Кузбасса

Кемеровчанка вышила плащаницу необычным стежком и передала ее в Крымский Афон.

Наталья Жигулина, врач, вышила бисером плащаницу Богородицы с помощью обычной и хирургической иголок.

Еще она придумала свой способ вышивки.

Но любовалась Наталья плащаницей дома недолго, потому что ей предложили передать ее в дар в Крым, в Бахчисарай, в Свято-Успенский мужской монастырь, который называют Крымским Афоном.

- Так я и отправила плащаницу, получила от иеромонаха верительную грамоту, - гордится Наташа.

…Она горда вдвойне, потому что в начале работы ее одолевала растерянность.

- Только-только за плащаницу взявшись, я и представить не могла, как шить, материя оказалась очень мягкой. Каждую бисеринку пришивала отдельно, но бисеринки ложились неровно. Но я так мечтала о плащанице, что придумала, как шить.

Ноу-хау оказалось простым: она придумала пришитые бисеринки потом одной ниткой стягивать.

…А еще был порыв - Наташа свою нитку настоящего жемчуга приложила к контуру Богородицы, и та подошла – бусинка в бусинку! Так и пришила. А жемчуг тот особенный. 13 лет назад Наташа еле выжила в автокатастрофе. Заново училась стоять, «управлять» руками, ходить. И фамильный жемчуг, подаренный тогда мамой, помог Наташе настроить себя на победу, на предстоявшую борьбу с болезнью, на (теперь сбывшееся) возвращение к себе – прежней, красивой, здоровой.

Монахи, получив плащаницу, передали Наталье, что будут молиться за ее род до конца жизни.

Лариса МАКСИМЕНКО.

(Продолжение читайте в одном из следующих номеров).

официально

19 мая начинает свое вещание Общественное телевидение России. Согласно Указу Президента РФ В.В. Путина и Федеральному закону «О связи», оно включено в перечень общероссийских обязательных общедоступных телеканалов. Его трансляция будет осуществляться без взимания дополнительной платы с абонентов и во всех сетях операторов кабельного, спутникового и IP телевидения.

Климат

Сегодня

Днем переменная облачность, по западным районам небольшие дожди, возможны грозы, ветер юго-восточный 5-10, местами порывы 12-17 м/с. Давление будет расти, влажность существенно не изменится.

Общий уровень загрязнения атмосферы ожидается невысокий.

	день	ночь
Кемерово	+14 – +16	+4 – +6
Новокузнецк	+16 – +18	+6 – +8
Мариинск	+13 – +15	+4 – +6
Л.-Кузнецкий	+15 – +17	+5 – +7
Таштагол	+18 – +20	+3 – +4

28 апреля

Переменная облачность, ночью без осадков, днем местами небольшие дожди, грозы, ветер юго-западный 3-8 м/с, ночью местами порывы до 17 м/с, температура ночью +2 - +7 °С, днем +15 - +20 °С, местами до +25°С.

29 апреля

Переменная облачность, местами небольшие дожди, грозы, ветер юго-западный 5-10 м/с, местами порывы до 17 м/с, температура ночью +4 - +9 °С, днем +15 - +20 °С, местами до 25 °С.

Прогноз предоставлен Кемеровским гидрометеоцентром.

Фотофакт

Самый ходовой товар перед вербным воскресеньем, которое православные встречают завтра, – веточки вербы. На рынках их продают и в розницу, и «оптом». Стоимость небольшой связки - от 25 рублей.

Фото **Сергея Гавриленко.**

подробности

Будет легко в учении для тяжелых «боев»

(Окончание. Начало на 1-й стр.)

Национальный аэромобильный тренировочный комплекс поднимет уровень подготовки горноспасателей и шахтеров на принципиально новый уровень. На помощь придут современные тренажеры, 3D–технологии, позволяющие моделировать ситуацию в шахте, отрабатывать действия при различных аварийных ситуациях.

Год назад на церемонии закладки в основание строительства символического камня губернатор Кузбасса подчеркнул, что горноспасателей надо готовить, как бойцов спецназа.

Татьяна МИНЕЕВА.
Фото **Ярослава Беляева.**

Комментарий

Александр МАМОНТОВ, начальник Главного управления МЧС России по Кемеровской области:

- Военизированные горноспасательные части (ВГСЧ) Кемеровской области – структура, четко делающая свое дело, это профессионалы, высококвалифицированные специалисты. Сегодня это около 1700 человек в четырех отрядах: в Таштаголе, Новокузнецке, Прокопьевске, Кемерове.

Очень хорошо, что именно в Кузбассе, в Новокузнецке, будет открыт Национальный аэромобильный спасательный учебно-тренировочный центр подготовки горноспасателей и шахтеров.

Я бывал в шахте неоднократно, и знаю, что работа горноспасателей – тяжелый труд. Техническое оснащение и оборудование схожи с пожарным, но у горноспасателей оно все противовзрывное. Такова их специфика работы. Потому так важны знания и умения.

Мы сейчас достаточно активно начали привлекать подразделения ВГСЧ на тушение бытовых пожаров. Если наши подразделения занимаются вопросами тушения огня, то горноспасатели, например, прекрасно «подходят» для поиска пострадавших в задымленной среде и изумительно с этим справляются. Если у пожарного оборудование рассчитано на час работы в непригодной для дыхания среде, то у горноспасателя за плечами четыре часа. Если пожарный работает в специальном боевом костюме, который защищает от воздействия высоких температур и огня, то у горноспасателя такой одежды нет. Но он вполне может работать в задымленной среде, искать в ней людей. Плотно работаем, и дай бог, чтобы такая совместная работа была на благо кузбассовцам.

Сроки сдачи в эксплуатацию учебно-тренировочного центра обозначены, это конец 2013 года. Предполагается, что это будет целый комплекс сооружений с местами для размещения обучающихся, с учебными классами. И учебная шахта будет, и полигоны, и спортзал, и даже бассейн – все в одном комплексе.

Вся Россия на базе Кузбасса будет учиться там. А по окончании обучения – получать свидетельства о том, что горноспасатель имеет право на проведение спасательных работ в горных выработках.

Юлия МАТЮЩЕНКО.

землячки

Красиво жить по-деревенски!

Чей дом в Петровке самый лучший? Спросите хоть старого, хоть малого жителя этой деревеньки, и каждый скажет, что это дом Валентины Владимировны Бердаковой. Что издали, что вблизи кажется ее дом… пряничным. Да, да, как из сказки. Разноцветный сайдинг с пластиком и прочими современными стройматериалами не идут ни в какое сравнение с деревянными кружевами на доме-тереме Валентины Владимировны, бывшей учительницы петровской школы.

Строил дом муж Валентины Владимировны – Константин Константинович. А уж украшает его она сама. Занялась этим, когда школу закрыли и появилось много свободного времени. Уже некуда было спешить, как раньше: утром – в школу, а вечером – домой. Опустел и дом: безвременно умер муж, повзрослели, уехали дочки. Но ни в тоску, ни в отчаяние Валентина Владимировна не впала. Сама ведь она, первая учительница, всегда говорила детям, что надо радоваться каждому дню. И видеть прекрасное в том, что рядом. В той же маленькой, но такой уютной Петровке. Такие здесь места, что глаз не оторвать и душе петь!

Вот и она, чтобы не плакать, запела. И в местном клубе, и дома, за работой, которой всегда много. Так, с песнями, и до сказки дошла. Вначале для внуков своих стала вырезать, выпиливать, мастерить сказочных героев из всего, что под руку попадется, а потом и для всей детворы Петровки.

Уже за оградой, на поляне, на площадке, стала селить зайчат, бельчат, божьих коровок. Если первое время что-то терялось, портилось, то теперь поделки Валентины Владимировны в целости и сохранности. И эту зиму, морозную, снежную, пережили. Как подснежники головки свои из сугробов вытягивали, на первом солнышке грелись и всех радовали. А уж как сама Валентина Владимировна довольна, что не зря она днями, а то и ночами старается, сказки оживляет.

- А вам-то в детстве хватало сказок? – спрашиваю гостеприимную хозяйку.

- Нет, пожалуй. Я в семье старшая была, маму жалела, терпевшую ради нас, детей, неласкового мужа, нашего отца. Зато мама была доброй, заботливой.

Вот и Валентина Владимировна доброй была, доброй и осталась. Да и человечки ее со зверушками тоже добрые.

Уже скоро можно будет поселить на поляне забавную девчушку-веселушку, играющую на балалайке, молодца-удальца, растянувшего меха гармошки, и пляшущую хрюшу Хавроньюшку. Ждет не дождется петровская детвора новых сказок наяву от Валентины Владимировны.

Что Марьюшка у колодца, что жираф Рафик у пенечка. Имена помогают придумывать внуки Валентины Владимировны – Костя, Ксюша, Артем, Данила. А недавно родился Ренат.

Любят внучата гостить в деревне у бабушки. С удовольствием помогают украшать и дом, и усадьбу, да и улицу Центральную, где стоит симпатичный дом.

Уже скоро можно будет поселить на поляне забавную девчушку-веселушку, играющую на балалайке, молодца-удальца, растянувшего меха гармошки, и пляшущую хрюшу Хавроньюшку.

Ждет не дождется петровская детвора новых сказок наяву от Валентины Владимировны. Детского садика, как и школы, в Петровке нет. Возят в соседнее село малышек, как и школьников возят. Но уж когда выходные или каникулы, то у дома-терема куча-мала.

Местные жители рассказывают, что и класс Валентины Владимировны тоже был особенным: с расписными стенами, с поделками, помогающими считать, думать, фантазировать. И за это Валентина Владимировна тоже ставила оценки. Хорошие, конечно. Бывшие ученики, когда звонят или приезжают в родные места, с теплотой вспоминают об этом. Или просто улыбаются, глядя на пряничный дом своей первой учительницы.

Галина БАБАНАКОВА.

Фото **Кирилла Кухмаря.**

Мариинский район.

КУРЬЕР

Служба новостей «Кузбасса», тел.: 72-67-67, 72-36-45.

награждение

40 лет вместе

Вчера в областной администрации прошло награждение руководителей хора Кемеровского государственного университета по случаю 40-летия коллектива.

По поручению Амана Тулеева зам. губернатора Елена Пахомова выразила им благодарность за преданность делу и большой вклад в духовно-нравственное воспитание подрастающего поколения и многолетний добросовестный труд. Те, кто руководил им и пел в хоре, всегда будут помнить тот творческий дух, который царит в коллективе.

Медалью «За особый вклад в развитие Кузбасса» III степени и денежной премией награждена художественный руководитель коллектива Нина Степанова.

Медалью «За веру и добро» награжден доктор искусствоведения Дмитрий Шабалин, который 40 лет назад основал хор КемГУ.

Звание «Почетный работник культуры Кузбасса» присвоено Артемию Туркичеву. Ему вручен также золотой знак и денежная премия.

От имени награжденных Дмитрий Шабалин передал благодарность губернатору А.Г. Тулееву за внимание и заботу о работниках культуры.

- Уже 19 лет как я работаю в Краснодаре, но очень приятно, что меня в Кузбассе помнят и даже пригласили, чтобы наградить.

Александр СУСОЕВ.

ситуация

Ручка для «шпиона»

В Кемеровском международном аэропорту сотрудники Кемеровской таможни изъяли у туристов шесть «шпионских» устройств – шариковых авторучек со встроенной памятью, функциями фото-, видеозаписи и микрофона.

По одной такой ручке уже есть заключение эксперта – она является техническим спецсредством, закамуфлированным под предмет другого назначения, с помощью которого можно вести негласное визуальное наблюдение. По словам специалиста по связям с общественностью Кемеровской таможни Владимира Манагарова, в соответствии с таможенным законодательством ввоз таких товаров в нашу страну запрещен.

Обладатель этой авторучки, прилетевший из Таиланда, пояснил, что купил ее у неизвестного лица и не знал, что они запрещены к ввозу в Россию. Но, как говорится, незнание закона не освобождает от ответственности, поэтому теперь в отношении путешественника возбуждено административное дело. Ему придется заплатить от 1,5 до 2,5 тысячи рублей штрафа, и товар будет конфискован. Та же участь ожидает владельцев других пяти ручек, которые сейчас находятся на экспертизе.

В целом с начала года в два раза увеличился рост числа правонарушений таможенного законодательства. По словам таможенников, туристы везут из заграничного шопинга много разных товаров, не подозревая о том, что некоторые ввозить категорически запрещено. Об этом в ходе прямой линии с читателями газеты рассказал начальник Кемеровской таможни Сергей Третьяков. Подробнее об этом читайте в «Кузбассе» во вторник.

Оксана ПАНАРИНА.

среда обитания

Надеются в порядке очереди

Мать едва успела вытолкнуть из кухни трехлетнюю дочку, когда услышала треск над головой.

Через несколько секунд с потолка обрушился большой кусок штукатурки, вскользь задев женщину по плечу. Это ЧП случилось вечером 25 апреля в Куйбышевском районе Новокузнецка в квартире №1 на улице Жасминной, 38. Подоспевший хозяин квартиры успокоил плачущую жену и вызвал специалистов службы спасения.

Межведомственной комиссией дом №38 признан аварийным еще в 2007 году. Согласно ее заключению, проживание в нем угрожает жизни и здоровью, а потому здание подлежит сносу, впрочем, как большинство двухэтажек Жасминной. Расселение будет осуществляться в три этапа, но о сроках в администрации Куйбышевского района сказать затрудняются, все зависит от объемов федерального финансирования.

А накануне в том же Куйбышевском районе, в доме № 1 на улице Тушинской, обвалился балкон на втором этаже, основание которого опиралось на арочный вход в подъезд. Никто не пострадал, но завал заблокировал дверь, и жильцы не могли выйти на улицу. Специалисты тщательно обследовали здание и пришли к выводу, что жить в нем небезопасно, оно будет признано аварийным. Однако это вовсе не означает, что жильцы получат квартиры в первую очередь. Рядом на улице Лермонтова стоят еще два аварийных дома, так что расселять будут в порядке очереди.

В ожидании лучших времен в трех домах на ул. Тушинской балконы, расположенные над входом в подъезды, будут демонтированы, а входы укреплены.

Мария ДАРСКАЯ.

происшествие

Внеклассная работа

В Кемерове, на пр. Шахтеров, в результате ДТП пострадал 14-летний водитель мопеда. Пассажиркой школьника была его учительница, которая попросила мальчика подвезти её.

По предварительным данным, причиной автоаварии стало нарушение правил дорожного движения водителем «Nissan Wingroad», который при развороте не убедился в безопасности маневра. Впрочем, и в действиях подростка усматривается нарушение требований ПДД, ведь он еще не достиг 16 лет, того возраста, когда можно управлять мопедом.

Как рассказали в городской ГИБДД, вместе с мальчиком в качестве пассажира находилась его учительница. Выяснилось, что именно она попросила ученика съездить по ее рабочим делам. Прибывший на место происшествия отец подростка был возмущен поведением учителя. Также в беседе с инспектором признался: он сожалеет, что разрешал сыну управлять мопедом.

В результате ДТП школьник сломал ногу. По факту происшествия помимо административного расследования проводится проверка в школе, по итогам которой будет дана оценка поведению педагога. Также сотрудники инспекции ПДН проверят семью пострадавшего мальчика на предмет надлежащего выполнения родителями своих обязанностей по воспитанию.

Алена ПЕТРОВА.

Курьер

безопасность

Опора. Надежда. Спасение

История российской государственности немыслима без службы, стоящей на страже спокойствия, здоровья и жизни ее граждан, – пожарной охраны. Пожарной охране нашей страны 30 апреля исполняется 364 года. Разговор о буднях кузбасских пожарных и ее насущных вопросах сегодня – с начальником Главного управления МЧС России по Кемеровской области полковником внутренней службы Александром МАМОНТОВЫМ.

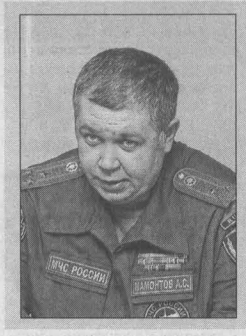

Дорогие пожарные Кузбасса! В первую очередь слова поздравления и благодарности – ветеранам. Они накопили тот бесценный опыт, за который им низкий поклон и огромное спасибо.

Хочется поздравить всех действующих сотрудников и работников пожарной охраны, которые сейчас несут службу и выполняют свои обязанности по охране от пожаров населенных пунктов и жизней людей на территории Кемеровской области. Пожелать хочу здоровья, успехов, удачи в службе, а также – терпения и понимания их семьям. Потому что зачастую приходится в ущерб семье выполнять свои служебные обязанности. И по традиции – сухих рукавов!

С уважением
начальник Главного управления МЧС России
по Кемеровской области полковник внутренней службы
Александр МАМОНТОВ.

Время меняет к лучшему

- За годы развития пожарной охраны многое изменилось. Прежде всего, порядок и организация, - рассказывает Александр Сергеевич. - Не могу, к сожалению, отметить, что в пожарной охране все было гладко и спокойно. В разные времена, начиная с царских времен, к пожарной охране было разное отношение. Пожарная охрана, увы, является в какой-то степени заложником ситуации: пока все хорошо, мы говорим: «Пожарный спит – страна богатеет». А когда случается горе, беда – тогда все СМИ начинают об этом трубить, идет переосмысление необходимости самой службы, ее оснащения, поднимаются насущные вопросы.

Отношение к пожарной охране Кузбасса, что радует сердце, за последние 10 лет поменялось в лучшую сторону. Это связано и с тем, что пожарная охрана вошла в состав МЧС России, да и вообще отношение стало более трепетное. Прежде всего, это коснулось технического оснащения. Сегодня на вооружении наших пожарных – современное оборудование, аналогичное импортному, которое позволяет на ранней стадии подавать огнетушащее вещество к месту горения. Модернизировались индивидуальные средства защиты органов дыхания для работы в непригодной для дыхания среде. Если 10 лет назад мы работали в КИПах, кислородных изолирующих противогазах, то сейчас используем дыхательные аппараты на сжатом воздухе. Это безопасно и комфортно.

Изменилась и организация службы. Сейчас мы работаем по документам, которые четко и ясно регламентируют порядок тушения, причем данные документы распространяются на все виды пожарной охраны. Если раньше прибытие на пожар добровольцев регламентировали документы муниципальных образований, то теперь они едины на всей территории России. Едина и тактика тушения пожаров, и принципы выбора решающего направления при тушении.

Значительные изменения произошли и в пожарном надзоре. Регламентированы порядки проверок, нормативно-правовая и законодательная база. Основная задача Госпожнадзора сегодня – не создавать барьеры малому бизнесу, а давать объективные оценки состоянию объектов во время проверок, которые мы сейчас проводим планово раз в три года. Расширились функции надзорной деятельности, к примеру, они включают в себя функции надзора по гражданской обороне и защите населения и территорий от ЧС.

Пожарной охране Кузбасса сегодня есть чем гордиться. Все 84 подразделения федеральной противопожарной службы имеют на вооружении аварийно-спасательный инструмент для ликвидации последствий ДТП: бензорезы, гидравлические инструменты, что позволяет производить вскрытие и деблокировку транспортных средств.

Всегда пожарная охрана была палочкой-выручалочкой в любой беде. Остается она ею и сегодня. Сводные отряды пожарных задействованы на период паводка, на тушении лесных пожаров и на авариях на объектах ТЭК и ЖКХ.

Кстати, пожарная охрана Кузбасса первой в России (в июне 2012 года) получила лицензию на тушение лесных пожаров. Мы лицензировали все подразделения. Большая работа была проведена у нас еще до внесения изменений в законодательство, потому огромное спасибо хочу сказать губернатору Аману Гумировичу Тулееву, который очень трепетно относится к вопросам безопасности. Благодаря его решению были закуплены замечательные средства пожаротушения – ранцевые лесные огнетушители, ничего эффективнее этих нехитрых средств пока еще не придумали.

Из добровольцев – в профессионалы

В прошлом году мы добились того, что во всех территориях были созданы добровольные пожарные команды (ДПК), которые оперативно прибывают на место пожара и оказывают помощь. Причем раньше мы ставили перед ними только самую простую задачу: прибыть на место и подать первый ствол, а за год видим уже качественные изменения в составе добровольцев. Это уже и опыт при тушении пожаров, и грамотные слаженные действия до прибытия Федеральной противопожарной службы. Не зря это затевалось. И министр МЧС ставит такую задачу: от количества добровольцев перейти к качеству. Слава богу, количества мы добились благодаря концепции развития добровольчества, которая еще раньше была подписана губернатором. В этом году мы усиливаем подготовку добровольцев, ее практическую сторону, то есть занимаемся качественными изменениями имеющихся добровольных формирований.

Стало хорошей традицией проводить соревнования среди добровольцев. Ежегодно меняется место проведения, впервые мы провели их в Кемерове, в прошлом году - в Крапивинском районе. Нынче в июне-июле соревнования пройдут в Гурьевском районе. Дух состязательности подстегивает к улучшению и собственных знаний добровольцев, и командных умений района или города.

Самое главное сейчас – не стоять на месте, развиваться. Так, мы ежегодно открываем новые подразделения субъектовой пожарной охраны Кузбасса. В прошлые годы появились подразделения в селах Куртуково Новокузнецкого района, Чусовитино Ленинск-Кузнецкого района, Шевели Крапивинского района. В конце апреля планируем открыть подразделение в поселке Плотниково Промышленновского района. Это одна из приоритетных задач: прирастать структурами качественно иного уровня, из подразделений добровольной пожарной охраны – в подразделения субъектовой противопожарной службы. Качественно меняется и их техническое оснащение.

Другая задача на текущий год – продолжать техническое перевооружение службы. Города растут, появляются высотные здания, для них требуется высотная техника и отработка тактики тушения пожаров в высотных зданиях. Нам нужно успевать за прогрессом, чтобы быть готовыми к ликвидации последствий возможных ЧС на данных строениях.

И, конечно, на чем еще будет делаться акцент – подготовка, подготовка и подготовка личного состава. Это проведение и тактико-специальных учений, и пожарно-тактических учений, решение тактических задач, отработка способов и приемов тушения пожаров и многое другое. В общем, просто делать свое дело в обычном рабочем режиме.

Юлия СЕРГЕЕВА.

На правах рекламы.

так и живем

«НЕСУДИМАЯ Я!»

Это первое, что даже не произнесла, а тяжело выдохнула пожилая женщина, опустившись на стул в кабинете редакции. Предлагаю воды – отказывается и снова, положив руку на сердце, тихо произносит: «Не судили меня. И судить не будут. Потому что никому я ничего не должна. У меня и квитанции есть. Вот, вот, вот…»

Немного успокоившись, Валентина Романовна Артамонова начала рассказывать:

- В январе мне принесли неполную пенсию. Обычно я получаю 8 тысяч рублей, а тут кассир выдает чуть больше пяти. Я, конечно, в недоумении: кто и за что удержал деньги? Понятно, что кассир здесь ни при чем, а потому я поехала разбираться в Пенсионный фонд.

Тому, что услышала, не поверила. Не может быть! Однако мне вновь и вновь заявляли, что деньги (2300 рублей) высчитали на основании судебного приказа еще за декабрь 2011 года. А приказ этот вынес мировой судья. Якобы задолжала я за воду ОАО «Тепловодоканалсервис». Но я даже не знаю такой организации. Исправно платила и плачу кассиру ЖКХ в своей Сухой Речке. Что мне теперь делать?

Начинаю распутывать злосчастный клубок. Звоню юристам «Тепловодоканалсервиса»:

- Вы отправляли предупреждение якобы должнице Артамоновой, что в случае непогашения долга вам придется обратиться к мировому судье?

- И не должны были отправлять. Предупреждаем людей лишь об отключении у них воды. А приказ судьи передали в Пенсионный фонд приставы. И вообще мы уже с 2012 года не обслуживаем Сухую Речку. Возможно, эта женщина и платила деньги в «ВМ ЖКХ» Новостройки (к этому поселению относится Сухая Речка). А из ЖКХ к нам деньги не поступали. Вот и накопился долг. И мы взыскали его в законном порядке.

…Хочу прояснить ситуацию в «ВМ ЖКХ», но узнаю, что Новостройка вместе с Сухой Речкой уже в ведении ЖКХ «Южное». Звоню туда. Так, мол, и так, неувязочка вышла с добросовестной плательщицей. И вот что слышу:

- Валентина Романовна, к сожалению, не единственная, кто остался без вины виноватым. «ВМ ЖКХ» Новостройки уже нет: обанкротилось, приказало долго жить. И деньги, которые люди платили, тоже канули. Есть, например, собственница жилья, которая заплатила за квартиру вперед за несколько месяцев, а именно 15 тысяч рублей. Но к нам-то они не поступали. И эта женщина, получается, тоже уже в должниках. Только суд может восстановить справедливость.

- А где бывший руководитель «ВМ ЖКХ»? – спрашиваю.

- Живет в Кемеровском районе. Но на наши звонки не отвечает. Может, вам повезет. Записывайте номер.

Звоню. На том конце провода - мужской голос.

- Это Сергей Иванович Носов? – интересуюсь я.

- Его нет. Уехал.

Уехал, обанкротился… Деньги с людей собраны, а они в должниках. И если молодые и здоровые еще могут отстаивать свои права, то Валентине Романовне это совсем тяжело: больные ноги, плохо видит. Даже если есть шанс восстановить справедливость. Например, из администрации Кемеровского муниципального района, куда Артамонова направляла жалобу, пришел вот такой обнадеживающий ответ за подписью главы района И. Середюка:

«…У вас имеется возможность обратиться в суд с кассационной жалобой на судебный приказ, если его копия не получена вами в установленный срок с момента его вынесения. Согласно статьям 128, 214 Гражданского процессуального кодекса Российской Федерации, судья не позднее 5 дней с момента принятия приказа в окончательной форме высылает копию судебного приказа должнику, который в течение 10 дней имеет право представить возражения относительно его исполнения. Поскольку срок для подачи возражения на судебный приказ истек, то вы вправе использовать для защиты своих прав возможность его обжалования в кассационном порядке».

Однако расстроенная Валентина Романовна уже и не знает, где ей и от кого защищать свою незапятнанную честь. Одно повторяет: «Никто меня не судил. Никому я не должна».

- И мы вам не должны. С вас удержано согласно судебному приказу мирового судебного участка №1 Кемеровского района, - отвечают в Пенсионном фонде.

Вот так и оказалась в «стрёлочниках» пожилая женщина, не ведая, за что был для нее судный день. Не зная даже, что он вообще был. А потом, считай, на разгрузочных днях (это при ее-то здоровье) месяц жила Валентина Романовна Артамонова. Которая, кстати, и за текущий месяц по счетам уже ЖКХ «Южное» все оплатила.

Галина БАБАНАКОВА.
Фото **Федора Баранова.**

отклик

Кто не видит в упор «волонтИров»?

Несколько дней назад прочитала у вас в газете о задержании очередного торговца наркотиками. В материале было сказано, что наркоторговцы до того обнаглели, что в качестве метки расклеивали объявления о помощи в лечении наркозависимости. Прочитала - порадовалась! Почти поверила, что сделан большой шаг в борьбе с наркоманией.

…Суббота, 20.04.2013. Иду по улице 50 лет Октября: на стенах домов свежие, ещё сырые объявления. Всё та же ярко-жёлтая бумага, тот же шрифт, то же содержание. Сворачиваю на проспект Ленина - картина та же. Замечаю, что эти бумажки интересуют не только меня. Молодой мужчина быстро проходит вдоль домов, внимательно оглядывая стены и двери подъездов. Он явно контролирует выполненную работу. Быстрым шагом пройдя до угла, возвращается, садится в машину, припаркованную напротив аптеки, и уезжает.

В доказательство прикладываю фото. Номер машины с шашечками тоже знаю. А вот сфотографировать мужчину не рискнула. Жить хочется.

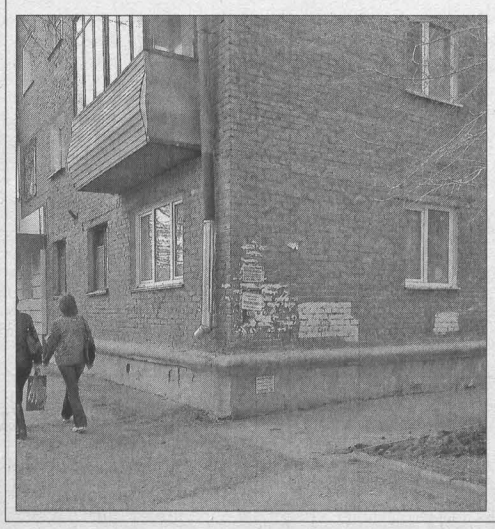

У нашего подъезда каждый день компании молодых людей, стоя на карачках, заглядывают в водопроводные трубы, под подоконники, выдирают решётки холодильников первого этажа. Изгадили все клумбы, выдрали растения-многолетники. Многострадальный бадан, видимо, уже не отрастёт: его который раз выдирают с корнем. Начинаем ругаться, гонять - чуть живая девица поясняет, что они «волонтИры», помогают нам обработать газоны и клумбы…

Люди, ну что это делается? Почему мы, жители, это видим, а ни полиция, ни наркоконтроль не видят в упор? Куда, к кому обращаться? Участковых, видимо, сократили во время аттестации, так как своего мы даже в лицо не знаем. Приём он ведёт, судя по объявлению, 2 (два) часа в неделю, но и в эти указанные часы застать его невозможно.

Смотреть на всё происходящее горько и больно, а что мы, пенсионеры, можем сделать, если ничего не делает власть? Помогите, пожалуйста, избавиться от наркоманов, хотим спокойно отдыхать на лавочке у своего подъезда. И ведь это проблема не только нашего квартала!

Кемеровчанка.

К Дню Победы

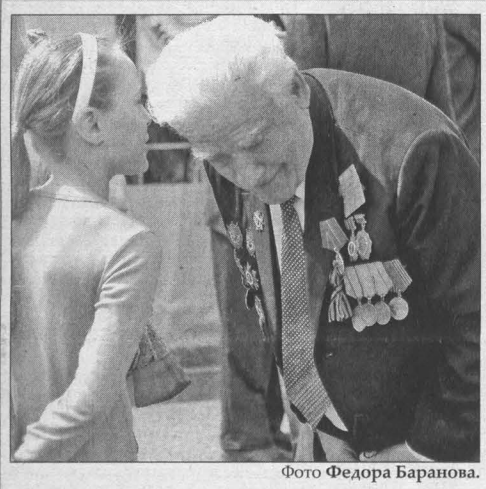

Фото **Федора Баранова.**

Памяти героев будьте достойны

Обращение ветеранов Великой Отечественной войны и военной службы к молодому поколению Кузбасса

68 лет минуло с того дня, когда прогремели победные залпы 9 мая 1945 года. Уходят эпохи, сменяются поколения, но эта дата остается в сердце каждого, кто знает цену миру, кто превыше всего ставит честь и свободу Родины. Вам, молодым, живущим в XXI веке, трудно представить, сколько жертв и разрушений принесла война, сколько материнских и вдовьих слез было выплакано, сколько незарубцевавшихся ран осталось у людей. Но главное – мы выстояли, победили и обеспечили жизнь и мир вам и грядущим поколениям.

…Долгим и трудным был путь к Победе. Великая Отечественная война перевернула жизнь каждого, отняла молодость, здоровье, родных и близких, боевых друзей. Сколько храбрых воинов погибло, сражаясь за Родину! 333195 солдат из Кузбасса ушли на фронт. 246 ветеранам Великой Отечественной войны – кузбассовцам – присвоено звание Героя Советского Союза.

26 января 2013 года Кемеровская область отметила свой славный юбилей – 70 лет со дня образования. Рождение Кемеровской области пришлось на решающий, переломный момент войны, когда советские воины зажали в смертельное кольцо вражескую армию под Сталинградом. И это стало началом нашей триумфальной Победы. Мы победили всех, потому что нас объединяли любовь к Родине, братство всех народов, всех национальностей. Без Победы, дорогие внуки и правнуки, не было бы нашей великой Родины, не было бы мира, не было бы нас с вами и ныне процветающего Кузбасса.

Мы, ветераны войны и труда, люди пожилого возраста, обращаемся к вам, молодежи, и призываем, следуя заветам своих предков, крепить братскую дружбу, решительно противостоять проявлению всякого рода национализма. Желаем, чтобы высокий патриотизм, морально-нравственная чистота стали основными принципами нашей молодежи. Проводите непримиримую борьбу с пороками: наркоманией, алкоголизмом, курением, сквернословием. Живите так, чтобы вас уважали и гордились вами ваши родители, школа, район, город. Будьте достойны Героев Великой Отечественной войны.

Мы обращаемся к молодому поколению россиян с призывом достойно нести эстафету дедов и отцов. Живите по совести, дерзайте и творите историю, воспитывайте в себе честь и достоинство, берегите Отечество! Только тогда вы сумеете построить, найти и открыть то, о чем мечталось вашим одногодкам в болотных топях, в холодных землянках, под гибельным свинцовым дождем. Всегда помните о тех, кто спас Отечество в трагические годы жестокой войны, уважайте и помогайте ветеранам. Любите свою Родину – святую Россию!

Принято на заседании президиума Кемеровского областного комитета ветеранов войны и военной службы 21 марта 2013 года.

ЗАБОТЫ кузбасского тыла

В Государственном архиве Кемеровской области сохранился ряд интереснейших документов за 1945-1946 гг., наглядно иллюстрирующих заботу властей Кузбасса всех уровней как о достойном пополнении действующей армии, так и о нуждах тех, кто вернулся с фронта инвалидом.

Взять, к примеру, такую известную некогда организацию, как Осоавиахим. Перед нами отчет по военной работе за 1945 г., составленный председателем облсовета Осоавиахима подполковником Ластовкой и и.о. начальника отдела военного обучения лейтенантом Колыхаловым и направленный в Кемеровский обком ВКП(б). Авторы документа, в частности, писали:

«В целях выполнения годового плана вовлечено в военно-учебные подразделения большое количество людей. Этим самым добились успеха в подготовке боевых резервов для Красной Армии.

В организациях Осоавиахима была развернута массовая пропаганда военных знаний, которая имела самые разнообразные формы: проводились лекции (по области было проведено /их/ 704 с охватом 53474 чел.), встречи с участниками Отечественной войны (было 85 встреч с количеством участников 15095 чел.), /проведено/ выступлений активистов по радио – 20 и напечатано статей в газетах – 77.

Абсолютное большинство осоавиахимовцев, способных носить оружие, прошло и проходит военную подготовку. Тысячи из них уже стали автоматчиками, снайперами, пулеметчиками, минометчиками и другими военными специалистами.

По массовой военной работе членов общества по Кемеровской области имеем следующие показатели: /подготовлено/ мл. командиров – 339 чел., ст. пулеметчиков – 1323 чел., ручных пулеметчиков – 4197 чел., автоматчиков – 3196 чел., снайперов – 1283 чел., минометчиков – 2404 чел., бойцов ПТР – 967 чел., ворошиловских стрелков – 28766 чел., медсестер и сандружинниц – 993 чел., радистов-операторов – 220 чел., телеграфистов-морзистов – 192 чел., телефонистов – 570 чел., /прошли/ усовершенствование – 3870 чел. Все это, в общей сложности, составляет 160,6 % к годовому плану /…/

Для повышения качества военного обучения по области проводились: сборы инструкторов военного обучения, военизированные лыжные и пешие походы (всего 414 – с участием 29170 чел.), стрелковые соревнования (37 – с участием 5058 чел.), соревнования по рукопашному бою (42 – с участием 6823 чел.), строевые смотры (30 – с участием 5235 чел.), сборы по тревоге (12 – с участием 4734 чел.).

Во всех проводимых мероприятиях ставилась основная цель – подготовка каждого члена Осоавиахима к практическому выполнению задач, близких к боевой обстановке /…/

Несмотря на /трудности/, из способных носить оружие членов Осоавиахима /общим числом/ 141655 чел. имеют уже военную подготовку 156861 чел. Превышение к общему числу членов Осоавиахима на 15206 чел. объясняется тем, что из числа ворошиловских стрелков /некоторые/ имеют 2-3 военные специальности.

В качестве инструкторов привлекается офицерский и сержантский состав запаса – участники Отечественной войны. Они учат на опыте Отечественной войны. По области привлечено общественников-инструкторов: всего 2250 чел., офицерского состава – 212 чел., сержантского состава – 523 чел. и рядового – 1515 чел./…/».

И далее читаем самое интересное: «Связь с бывшими воспитанниками и активистами Осоавиахима, сражавшимися на фронтах Отечественной войны, осуществлялась в письменной форме. Многие из них отличились в боях за Родину и награждены высокими правительственными наградами, из них: Николай Суковатов – бывший электрослесарь шахты «Северная» гор. Кемерово, ныне Герой Советского Союза. Николаю Степанову из села Хорошеборка Топкинского района присвоено звание Героя Советского Союза. Алексей Дергач, бывший воспитанник Кемеровского аэроклуба Осоавиахима, отличился в боях за Родину, присвоено звание Героя Советского Союза. Пономарев Виктор – электросварщик Кузнецкого металлургического комбината, ныне Герой Советского Союза. Илларион Васильев, активист Осоавиахима Крапивинского района, имеет звание Героя Советского Союза.

Бывшие воспитанники сталинского аэроклуба: Варакин Иван – стал Героем Советского Союза; Белоусов Дмитрий – награжден орденом Отечественной войны, орденом Красной Звезды и медалью «За отвагу»; Романов и Першин награждены орденами Красной Звезды.

Бывшие воспитанники Ленинск-Кузнецкого аэроклуба также награждены правительственными наградами: Демаков, Арестов, Собдиров, Воровинский, Полинский и Иванов.

Также получили правительственные награды бывшие воспитанники стрелковых подразделений Осоавиахима: Туров, Кирсанов, Лунов.

Бывшие питомцы Прокопьевского аэроклуба, ныне трижды орденоносцы: Зеленский, Сущенко, Негриев, Коновалов, Абрамов – за высокое мастерство и мужество, проявленные в боях за Родину, правительством награждены орденами и медалями Советского Союза /…/».

Так что члены областного Осоавиахима, его активные работники, как говорится, не зря ели свой хлеб.

Что же касается кузбассовцев-инвалидов войны, то они (и их семьи) были окружены посильной заботой со стороны различных государственных структур нашей области. Об этом говорит, в частности, сводная справка по данному вопросу за первый послевоенный 1946 г., подготовленная зав. облсобесом Трусовым опять же для Кемеровского обкома ВКП(б). И в этом архивном документе сказано:

«Всего семей военнослужащих – 134307 чел., в том числе получающие пенсию и пособия – 59866 чел., из них трудоустроено вторых и третьих членов семей военнослужащих – 35192 чел.; проверены бытовые условия семей военнослужащих – /у/ 48280 чел.

Инвалидов Отечественной войны: 1-й группы всего: 448 чел., в том числе трудоустроено – 39 чел.; 2-й группы всего: 9254 чел., трудоустроено – 6433 чел.; 3-й группы всего: 17603 чел., трудоустроено – 17250 чел. Итого инвалидов Отечественной войны – 27305 чел., из них трудоустроено – 23722 чел.

Кроме того, инвалидов Отечественной войны из офицерского состава: 1-й группы всего: 74 чел., в том числе трудоустроено – 5 чел.; 2-й группы всего: 707 чел., трудоустроено – 422 чел.; 3-й группы всего: 1061 чел., трудоустроено – 946 чел. Итого инвалидов из офицерского состава – 1842 чел., из них трудоустроено – 1373 чел.

По отраслям промышленности трудоустройство инвалидов Отечественной войны распределяется /так/:

1. На промышленных предприятиях трудоустроено – 7507 инвалидов, в том числе /в качестве/ рабочих – 4318 чел., ИТР – 791 чел., служащих – 1934 чел., МОП – 464 чел.

2. В сельском хозяйстве трудоустроено: а) в колхозах – 8376 инвалидов, из них /в качестве/ председателей колхозов – 452 чел., счетоводов – 307 чел., бригадиров – 701 чел.; б) на прочих сельхозпредприятиях – 469 чел.

3. В учреждениях и прочих организациях трудоустроено – 7460 инвалидов, из них /в качестве/ рабочих – 3517 чел., служащих – 2830 чел., МОП – 1104 чел.

Всего по отраслям народного хозяйства трудоустроено – 23722 инвалида Отечественной войны.

Материальная помощь, оказанная инвалидам Отечественной войны и их семьям в 1946 г., характеризуется следующими данными:

Выплачено пособий и пенсий (за 9 месяцев) на сумму – 139032300 руб.; построено 275 новых домов; /произведен/ крупный и мелкий ремонт 4670 жилых домов; подвезено угля к месту жительства – 53603 тонны; подвезено дров к месту жительства – 11764 кубометра; выделено земли для сверхпланового посева остронуждающимся – 241 га; отпущено леса на ремонт и строительство индивидуальных домов – 1152000 кубометров; выдано покоса – 957 га; выдано единовременного пособия на сумму – 90700 руб.; собрано и роздано внебюджетных средств на сумму – 1989713 руб.; ассигновано на строительство домов – 600000 руб.; ассигновано на покупку скота – 500000 руб.; куплено коров – 277 голов; куплено телок – 331 голова; куплено овец, коз, свиней – 2411 голов; выдано картофеля – 1309 тонн; выдано муки и продзерна – 450 тонн; выдано крупы – 40 тонн; выдано сахару и кондитерских изделий – 10 тонн; предоставлены льготы по сельхозналогам на сумму – 4602800 руб.; предоставлены льготы за квартплату на сумму – 76240 руб.; предоставлены льготы за обучение детей на сумму – 24150 руб.; передано детей-сирот на патронат и под опеку – 1328 чел.; выдано американских вещей – 96305 шт.; выдано детских продуктовых подарков – 120000 шт.; выдано мануфактуры разной на сумму – 1 млн. руб.; выдано платков теплых на сумму – 663000 руб.; выдано шерстяных тканей на сумму – 160000 руб.; выдано хлопчатобумажной ткани на сумму – 674000 руб.; выдано ниток на сумму – 20000 руб.; выдано швейных изделий на сумму – 784000 руб.; выдано трикотажа на сумму – 520000 руб.; выдано чулок-носков на сумму – 37000 руб.; выдано кожаной и резиновой обуви на сумму – 303000 руб.; выдано шерсти – 8 тонн; послано на курорт – 115 чел.; послано в дома отдыха – 520 чел. /…/».

Вот такой, дорогие читатели, была реальная забота Советской власти о кузбассовцах – бывших фронтовиках, потерявших здоровье в боях за Родину.

Николай ГАЛКИН,
ст. н. с. госархива Кемеровской области.

занятость

Помочь себе и городу

Кемеровский Центр молодежных инициатив (ранее известный как «молодёжная биржа труда») завершает подготовку к летнему временному трудоустройству молодых кемеровчан. О том, какие рабочие места ждут юных кемеровчан, рассказывает директор Центра Олеся Анатольевна ЛЕВКОВИЧ:

- Ребята от 14 до 18 лет смогут проявить себя в благоустройстве и озеленении города. В рамках программы «Занятость подростков» 100 человек по 4 часа в день будут наводить чистоту в парках и на улицах.

Молодые люди постарше - от 18 лет - пополнят профильные отряды, в первую очередь педагогические. Сейчас юноши и девушки проходят подготовку, чтобы с июня стать вожатыми в детских лагерях «Пламя», «Космос», «Журавлик», «Спутник». Другая часть активной молодёжи примет участие в «Больничной клоунаде», они будут работать с больными детьми в онкологической и многопрофильной больницах.

А с 1 июня по всем районам города начнёт колесить автобус «Здравствуй, лето!». «Скорая развлекательная помощь» доставит во дворы около 50 жилых домов бригады студентов-аниматоров. «Выходи играть во двор!»- под таким девизом пройдут спортивные и игровые конкурсы с детьми прямо рядом с их домом. Кроме того, ребята из СООПРа (студенческого отряда охраны правопорядка) вместе с полицейскими будут участвовать в рейдах дорожно-патрульной службы.

В социально-игровых комнатах отряд «Феникс» проведёт мероприятия, связанные с 95-летием города. Задания с поучительной тематикой помогут детям узнать историю Кемерова и его интересные места. Например, в специальных альбомах школьники смогут по-своему разукрасить Кемеровский драмтеатр, фонтан возле него, здание городской администрации и другие «знаковые» объекты.

Летняя работа в отрядах оставит студентам время и для отдыха: продолжительность трудового дня составит около четырех часов. При этом можно будет заработать 5000 рублей и больше: есть возможность совмещать деятельность в разных отрядах. Для справки: в 2012 году в программе летнего трудоустройства областного центра приняли участие 900 человек, в 2013-м ожидается не меньше.

Сейчас набор в отряды идет полным ходом. Кроме того, желающих подзаработать Центр молодежных инициатив приглашает ознакомиться с банком специальных летних вакансий, открывающихся только в этот период в различных учреждениях города.

Илья ЧЕРНОВ,
студент КемГУ.
Фото **Сергея Гавриленко.**

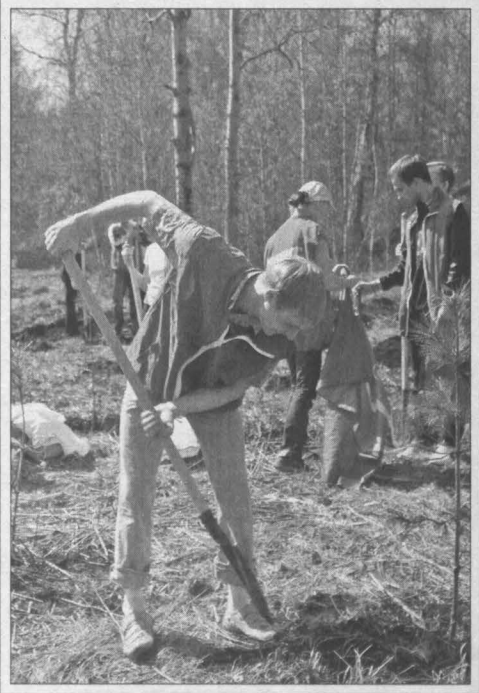

Извещение о проведении собрания о согласовании местоположения границы земельного участка

Кадастровым инженером ООО «Земля-проект» Азаровым Александром Владимировичем, номер квалификационного аттестата кадастрового инженера 42-10-91 от 27.12.2010г., 650036, г.Кемерово, ул.Тухачевского, 22б, e-mail kem@zempo.net, контактный телефон 8(3842) 35-72-72, подготовлен проект межевания земельного участка, в соответствии с которым из земельного участка сельскохозяйственного назначения с кадастровым номером 42:10:0000000:165, расположенного: Кемеровская область, Прокопьевский район, СХТОО «Кузбасское», выделяется земельный участок в счет земельной доли общей площадью 7,6 га. Заказчиком работ по подготовке проекта межевания земельного участка является Пешкова Марина Николаевна, адрес: Кемеровская область, Прокопьевский район, п.Октябрьский, ул.Юбилейная, д.37, кв.2. Местоположение выделяемого земельного участка: Кемеровская область, Прокопьевский район, СХТОО «Кузбасское». [1) северо-западнее от д. Тыхта на 2,78 км, северо-восточнее от п. Майский на 5,44 км; 2) западнее от д. Тыхта на 2,98 км, северо-восточнее от п. Майский на 3,46 км].

Собрание заинтересованных лиц по поводу согласования местоположения границы выделяемого земельного участка и проекта межевания состоится 28 мая 2013 года в 10.00 по адресу: г.Кемерово, ул.Тухачевского, 22б. Ознакомиться с проектом межевания земельного участка и согласовать размеры и местоположение границы выделяемого в счет земельной доли земельного участка можно по адресу: 650036, г.Кемерово, ул.Тухачевского, 22б, в течение 30 дней с момента опубликования настоящего извещения. Обоснованные возражения участников долевой собственности относительно размера и местоположения границы выделяемого земельного участка принимаются в течение 30 дней с момента опубликования настоящего извещения по адресу: 650036, г.Кемерово, ул.Тухачевского, 22б. Смежные земельные участки, с правообладателями которых требуется согласовать местоположение границы земельного участка с кадастровым номером 42:10:0000000:165. При проведении согласования местоположения границ земельного участка участникам долевой собственности при себе иметь документ, удостоверяющий личность, а также документы о правах на земельный участок в СХТОО «Кузбасское».

Объявление о продаже имущества:

Конкурсный управляющий ООО «Промышленный комплекс» Караваева О.С., тел. 89009052871, сообщает о проведении торгов по продаже имущества, находящегося в залоге у ОАО «НОМОС-БАНК» и принадлежащего ООО «Промышленный комплекс», 650000, Кемеровская обл., г. Кемерово, ул. Н. Островского, 23-3, на торговой площадке ЗАО «Сбербанк-АСТ» (сайт http://bankruptcy.sberbank-ast.ru/). Предмет торгов – Лот №1 Единый комплекс имущества, состоящий из нежилых зданий и оборудования, находящихся по адресу: Кемеровская область, г. Белово, ул. Кузбасская, 10: Корпус №1: здание центральных складов ОМТС, площадью 2646,9 м², кадастровый № 42:21:000000:0000:40603/01:1000/А, назначение: нежилое; Корпус №2: здание склада площадью 572,8 м², кадастровый № 42:21:000000:0000:40603/01:1000/С, назначение: нежилое; Корпус №3: здание кислот площадью 67,6 м², кадастровый № 42:21:000000:0000:40603/01:1000/Б, назначение: нежилое; Корпус №4: здание электроподстанции площадью 21,6 м², кадастровый № 42:21:000000:0000:40603/01:1000/В, назначение: нежилое; Корпус №5: здание склада ядохимикатов площадью 44,8 м², кадастровый № 42:21:0000 00:0000:40603/01:1000/Д, назначение: нежилое; Корпус №6: здание проходной площадью 28,4 м², кадастровый № 42:21:00 0000:0000:40603/01:1000/Ж, назначение: нежилое; Котел водогрейный твердотопливный КВр-0,25КБ с электродвигателем АИР 80А4 УЗ 1М 1081 1,1 кВт 150 об./мин. Начальная цена лота №1 составляет 10 422 000 руб. (с учетом НДС). Форма проведения торгов: торги по лоту №1 являются открытыми по составу участников торгов и проводятся в форме аукциона с открытой формой подачи предложения о цене. Шаг аукциона - 5% от начальной цены лота. Размер задатка – 200 000 рублей. Ознакомление с необходимой информацией и документами; заключение соглашений о задатке осуществляются с 13.05.2013г. по 18.06.2013г. (включительно) в рабочие дни с 10.00 до 12.00 (местное время) по адресу: г. Кемерово, ул. Н. Островского, 23-3. Подача заявок на участие в торгах, ознакомление с проектами соглашения о задатке и договором купли-продажи осуществляются на электронной торговой площадке ЗАО «Сбербанк-АСТ» (сайт http://bankruptcy.sberbank-ast.ru) в рабочие дни с 10 час. 00 мин 13.05.2013 г. до 17 час. 00 мин. 18.06.2013 г. (включительно) по местному времени. К участию в торгах допускаются лица, своевременно перечислившие задаток, а также подавшие заявку на участие в торгах с приложением документов, установленных ФЗ «О несостоятельности (банкротстве)», в срок до 17 час. 00 мин. 18.06.2013 г. Дата составления протокола об определении участников торгов - 19.06.2013 г. в 17.00 (по местному времени). Проведение торгов состоится 21.06.2013 г. в 13.00 (по местному времени).

С апреля 2013 года жители Новокузнецка могут подать заявления на выдачу универсальных электронных карт. Также дополнительный пункт по выдаче УЭК появился в Таштаголе.

Работу по организации этих пунктов провело ОАО «РУЭК Кемеровской области» совместно со Сбербанком России и банком «Уралсиб».

Универсальные электронные карты уже поступают в Кузбасс. Они заменят полис обязательного медицинского страхования, страховое свидетельство обязательного пенсионного страхования, платежную банковскую карту. УЭК содержит в визуальной и электронной форме информацию о гражданине с целью обеспечения адресного получения им государственных, муниципальных и коммерческих услуг в электронной форме. УЭК объединяет идентифицирующие и платежные функции, открывая доступ к широкому спектру возможностей ее использования.

Для оформления заявления на получение универсальной электронной карты необходимо принести с собой паспорт; страховое свидетельство обязательного пенсионного страхования; полис обязательного медицинского страхования.

На юге Кемеровской области пункты подачи заявлений работают по следующим адресам:

1. **ОАО «Сбербанк России», дополнительный офис по обслуживанию физических лиц № 8615/0397 Кемеровского отделения, г. Новокузнецк,** ул. Тольятти, 27, **т. 8 (3843) 35-74-91.**

2. Дополнительный офис «Отделение «Центральное» Филиала ОАО «УРАЛСИБ», г. Новокузнецк, ул. Тольятти, 26, т. 8 (3843) 70-35-44.

3. **МАУ «Многофункциональный центр города Новокузнецка по предоставлению государственных и муниципальных услуг»,** г. Новокузнецк, ул. Покрышкина, 22а, **т. 8 (3843) 32-20-25, доп. номер 6001.**

4. **ОАО «Сбербанк России», дополнительный офис по обслуживанию физических лиц № 8615/220 Кемеровского отделения,** г. Таштагол, ул. Ленина, 54, **т. 8 (3843) 78-40-52.**

5. **МАУ «МФЦ предоставления государственных и муниципальных услуг населению Таштагольского муниципального района»,** г. Таштагол, ул. Поспелова, 20, **т. 8 (38473) 3-42-00.**

Продолжается подписка на 2-е полугодие 2013 года

ПОЧТА РОССИИ

на газету «Кузбасс»

- четверговый выпуск с ТВ-программой;
- ежедневный;
- выпуск выходного дня.

В почтовых отделениях на любой адрес Кемеровской области.

Ветеранам ВОВ и инвалидам I и II гр. — скидка 20 % от стоимости услуг почты.

Подписку можно оформить по вашему адресу,«до востребования», до двери квартиры»,«до рабочего кабинета».
О фактах отказа срочно сообщайте по телефону начальнику почтамта или по тел. 58-34-00 (Кемерово).

ОАО «Кузбассэнергосбыт» информирует

В целях раскрытия информации в соответствии с пп.б п.20 Постановления Правительства РФ от 21.01.2004 №24 «Об утверждении стандартов раскрытия информации субъектами оптового и розничных рынков электрической энергии» ОАО «Кузбассэнергосбыт» публикует информацию об изменениях в деятельности гарантирующего поставщика, в том числе основных условиях договоров купли-продажи электроэнергии, сроке действия договоров, виде цены на электроэнергию, форме оплаты, форме обеспечения исполнения обязательств сторон по договору, условиях расторжения договора и ответственности сторон, а также иную информацию, являющуюся существенной для потребителей.

Основные условия договоров энергоснабжения с гражданами-потребителями *(отдельно стоящие гаражи, хозяйственные постройки физических лиц и пр.)*, заключение которых регламентируется ПП РФ от 04.05.2012 № 442 *(за исключением граждан, являющихся потребителями коммунальной услуги по электроснабжению)*

Предмет договора энергоснабжения

По договору энергоснабжения гарантирующий поставщик обязуется осуществлять продажу электрической энергии (мощности), а также самостоятельно или через привлечённых третьих лиц оказывать услуги по передаче электрической энергии и услуги, оказание которых является неотъемлемой частью процесса поставки электрической энергии потребителям, а потребитель (покупатель) обязуется оплачивать приобретаемую электрическую энергию (мощность) и оказанные услуги.

Договор с гражданином-потребителем может заключаться в письменной форме. В случае если гражданин имеет намерение заключить в простой письменной форме договор энергоснабжения с гарантирующим поставщиком, то он направляет гарантирующему поставщику, в зоне деятельности которого расположены энергопринимающие устройства такого гражданина, заявление о заключении соответствующего договора с приложением к нему имеющихся у него на дату направления заявления документов, подтверждающих выполнение необходимых для его заключения условий.

Если документов, представленных этим гражданином, недостаточно для подтверждения выполнения условий, необходимых для заключения договора и у такого гражданина отсутствуют соответствующие документы, соблюдение указанных условий должно быть проверено гарантирующим поставщиком самостоятельно.

Срок действия договора
(дата и время начала исполнения обязательств по договору)

Начало действия: начало периода, за который гражданином-потребителем произведена первая оплата ОАО «Кузбассэнергосбыт», или дата технологического присоединения энергопринимающих устройств потребителя к электрической сети.

Окончание действия: Договор энергоснабжения (купли-продажи (поставки) электрической энергии (мощности)) с гарантирующим поставщиком считается заключенным на неопределенный срок и может быть изменен или расторгнут по основаниям, предусмотренным гражданским законодательством Российской Федерации.

Договор энергоснабжения (купли-продажи (поставки) электрической энергии (мощности)) с гарантирующим поставщиком, заключенный на определенный срок, считается продленным на тот же срок и на тех же условиях, если за 30 дней до окончания срока его действия потребитель (покупатель) не заявит о его прекращении или изменении либо о заключении нового договора.

Цена на электрическую энергию

Поставка электрической энергии (мощности) населению и приравненным к нему категориям потребителей осуществляется по регулируемым ценам (тарифам), установленным органом исполнительной власти субъекта Российской Федерации в области государственного регулирования тарифов (Региональная энергетическая комиссия Кемеровской области).

Количество энергии

Граждане-потребители потребляют электрическую энергию (мощность) в необходимом им количестве.

Форма оплаты

Расчетным периодом при энергоснабжении для граждан-потребителей является один календарный месяц.

Граждане, приобретающие электрическую энергию у гарантирующего поставщика, обязаны вносить в его адрес оплату стоимости потребленной за расчетный период электрической энергии (мощности) не позднее 10-го числа месяца, следующего за расчетным периодом.

Формы обеспечения исполнения обязательств
ОАО «Кузбассэнергосбыт»
по договору энергоснабжения

ОАО «Кузбассэнергосбыт» для исполнения обязательств по договору энергоснабжения электрической энергии (мощности) приобретает электроэнергию (мощность) на оптовом рынке с использованием группы (групп) точек поставки, соответствующей его зоне деятельности, а также в случаях, предусмотренных ПП РФ от 04.05.2012 №442, у энергосбытовых организаций на розничном рынке. Кроме того, ОАО «Кузбассэнергосбыт» урегулирует в интересах потребителей отношения по передаче электрической энергии с сетевой организацией и отношения по оказанию услуг, неразрывно связанных с процессом поставки электроэнергии (мощности) с организациями, относящимися к коммерческим инфраструктурам рынка электроэнергии (мощности).

Качество электроэнергии

Качество подаваемой электроэнергии должно соответствовать требованиям, установленным в соответствии с законодательством Российской Федерации, в том числе обязательными правилами или предусмотренным договором энергоснабжения.

Ответственность сторон

За ненадлежащие исполнение или неисполнение условий договора энергоснабжения стороны несут ответственность в соответствии с действующим законодательством и договором энергоснабжения.

В рамках договора энергоснабжения гарантирующий поставщик несет перед потребителем (покупателем) ответственность за неисполнение или ненадлежащее исполнение обязательств по договору, в том числе за действия сетевой организации, привлеченной для оказания услуг по передаче электрической энергии, а также других лиц, привлеченных для оказания услуг, которые являются неотъемлемой частью процесса поставки электрической энергии потребителям.

Если энергопринимающее устройство потребителя технологически присоединено к объектам электросетевого хозяйства сетевой организации опосредованно через энергопринимающие устройства, объекты по производству электрической энергии (мощности), объекты электросетевого хозяйства лиц, не оказывающих услуги по передаче, то гарантирующий поставщик и сетевая организация несут ответственность перед потребителем за надежность снабжения его электрической энергией и ее качество в пределах границ балансовой принадлежности объектов электросетевого хозяйства сетевой организации.

Условия расторжения договора

В случае, когда абонентом по договору энергоснабжения выступает гражданин, использующий энергию для бытового потребления, он вправе расторгнуть договор в одностороннем порядке при условии уведомления об этом энергоснабжающей организации и полной оплаты потреблённой электроэнергии.

Порядок учёта электрической энергии

Для учета электрической энергии, потребляемой гражданами, подлежат использованию приборы учета класса точности 2,0 и выше.

Приборы учета класса точности ниже, чем 2,0, используемые гражданами для расчётов по договору энергоснабжения, могут быть использованы ими вплоть до истечения установленного срока их эксплуатации. По истечении установленного срока эксплуатации приборов учета такие приборы учета подлежат замене на приборы учета класса точности не ниже, чем 2,0.

Основные условия договоров энергоснабжения с гражданами-потребителями, являющимися собственниками и пользователями жилых помещений в многоквартирных домах и жилых домов (потребители коммунальной услуги по электроснабжению), заключение которых регламентируется ГК РФ, ЖК РФ и Правилами предоставления коммунальных услуг собственникам и пользователям помещений в многоквартирных домах и жилых домов, утвержденными ПП РФ от 06.05.2011 №354

Потребители коммунальной услуги по электроснабжению - собственники и пользователи помещений в многоквартирных домах и жилых домов в порядке и в случаях, установленных Правилами предоставления коммунальных услуг собственникам и пользователям помещений в многоквартирных домах и жилых домов, утвержденными постановлением Правительства РФ от 06.05.2011 №354, заключают договоры энергоснабжения с гарантирующим поставщиком.

Предмет договора энергоснабжения

По договору энергоснабжения гарантирующий поставщик обязуется осуществлять продажу электрической энергии (мощности), а также самостоятельно или через привлечённых третьих лиц оказывать услуги по передаче электрической энергии и услуги, оказание которых является неотъемлемой частью процесса поставки электрической энергии потребителям, а потребитель (покупатель) обязуется оплачивать приобретаемую электрическую энергию (мощность) и оказанные услуги.

Договор с собственником жилого помещения в многоквартирном доме или собственником жилого дома может заключаться в письменной форме. В случае если гражданин имеет намерение заключить в письменной форме договор энергоснабжения с гарантирующим поставщиком, то он направляет гарантирующему поставщику заявление о заключении соответствующего договора с приложением к нему имеющихся у него на дату направления заявления документов, подтверждающих выполнение необходимых для его заключения условий. Представление заявителем неполного пакета документов или неправильное их оформление не является основанием для отказа в заключении письменного договора, содержащего положения о предоставлении коммунальных услуг.

Срок действия договора
(дата и время начала исполнения обязательств по договору)

Начало действия: в случае заключения договора в письменной форме - со дня подписания договора обеими Сторонами. Договор, заключенный путем совершения потребителем конклюдентных действий, считается заключенным с даты начала предоставления коммунальных услуг, указанной в п. 17 Правил предоставления коммунальных услуг собственникам и пользователям помещений в многоквартирных домах и жилых домов, утвержденных постановлением Правительства РФ от 06.05.2011 № 354.

Окончание действия: дата (включительно) прекращения предоставления коммунальных услуг, указанная в п.17 Правил предоставления коммунальных услуг собственникам и пользователям помещений в многоквартирных домах и жилых домов, утвержденных постановлением Правительства РФ от 06.05.2011 № 354, либо дата, определенная соглашением сторон по договору по инициативе гражданина-потребителя.

Цена на электрическую энергию

Размер платы за коммунальные услуги рассчитывается по тарифам (регулируемым ценам) для потребителей, установленным в порядке, определенном законодательством Российской Федерации о государственном регулировании цен (тарифов).

В случае установления тарифов (цен), дифференцированных по группам потребителей, размер платы за коммунальные услуги рассчитывается с применением тарифов (цен), установленных для соответствующей группы потребителей.

Количество энергии

Граждане-потребители потребляют электрическую энергию (мощность) в необходимом им количестве.

Форма оплаты

Расчетным периодом при энергоснабжении для потребителей-граждан является один календарный месяц.

Плата за коммунальные услуги вносится ежемесячно, до 10-го числа месяца, следующего за истекшим расчетным периодом, за который производится оплата.

Потребитель коммунальных услуг в многоквартирном доме вне зависимости от выбранного способа управления многоквартирным домом в составе платы за коммунальные услуги отдельно вносит плату за коммунальные услуги, предоставленные потребителю в жилом помещении, и плату за коммунальные услуги, потребляемые в процессе использования общего имущества в многоквартирном доме (далее - коммунальные услуги, предоставленные на общедомовые нужды).

Потребитель коммунальных услуг в домовладении вносит плату за коммунальные услуги, в составе которой оплачиваются коммунальные услуги, предоставленные потребителю в жилом помещении, а также коммунальные услуги, потребленные при использовании земельного участка и расположенных на нем надворных построек.

Формы обеспечения исполнения обязательств
ОАО «Кузбассэнергосбыт»
по договору энергоснабжения

ОАО «Кузбассэнергосбыт» для исполнения обязательств по договору энергоснабжения электрической энергии (мощности) приобретает электроэнергию (мощность) на оптовом рынке с использованием группы (групп) точек поставки, соответствующей его зоне деятельности, а также в случаях, предусмотренных ПП РФ от 04.05.2012 №442, у энергосбытовых организаций на розничном рынке. Кроме того, ОАО «Кузбассэнергосбыт» урегулирует в интересах потребителей отношения по передаче электрической энергии с сетевой организацией и отношения по оказанию услуг, неразрывно связанных с процессом поставки электроэнергии (мощности) с организациями, относящимися к коммерческим инфраструктурам рынка электроэнергии (мощности).

Качество электроэнергии

Качество подаваемой электроэнергии должно соответствовать требованиям, установленным в соответствии с законодательством Российской Федерации, в том числе обязательными правилами или предусмотренным договором энергоснабжения.

Ответственность сторон

За ненадлежащее исполнение или неисполнение условий договора энергоснабжения стороны несут ответственность в соответствии с действующим законодательством и договором энергоснабжения.

Гарантирующий поставщик несет ответственность за качество предоставления коммунальной услуги соответствующего вида на границе раздела внутридомовых инженерных систем и централизованных сетей инженерно-технического обеспечения. При этом обслуживание внутридомовых инженерных систем осуществляется лицами, привлекаемыми собственниками помещений в многоквартирном доме или собственниками жилых домов по договорам оказания услуг по содержанию и (или) выполнению работ по ремонту внутридомовых инженерных систем в таком доме, или такими собственниками самостоятельно, если законодательством Российской Федерации выполнение ими таких работ не запрещено.

Условия расторжения договора

Договор, содержащий положения о предоставлении коммунальных услуг, заключенный в письменной форме, может быть расторгнут досрочно по основаниям, предусмотренным гражданским и жилищным законодательством Российской Федерации.

В случае, когда абонентом по договору энергоснабжения выступает гражданин, использующий энергию для бытового потребления, он вправе расторгнуть договор в одностороннем порядке при условии уведомления об этом энергоснабжающей организации и полной оплаты потреблённой электроэнергии.

Порядок учёта электрической энергии

Учет объема (количества) коммунальных услуг, предоставленных потребителю в жилом помещении, осуществляется с использованием индивидуальных, общих (квартирных), комнатных приборов учета.

К использованию допускаются приборы учета утвержденного типа и прошедшие поверку в соответствии с требованиями законодательства Российской Федерации об обеспечении единства измерений. Информация о соответствии прибора учета утвержденному типу, сведения о дате первичной поверки прибора учета и об установленном для прибора учета межповерочном интервале, а также требования к условиям эксплуатации прибора учета должны быть указаны в сопроводительных документах к прибору учета.

Оснащение жилого помещения приборами учета, ввод установленных приборов учета в эксплуатацию, их надлежащая техническая эксплуатация, сохранность и своевременная замена должны быть обеспечены собственником жилого помещения.

Для учета электрической энергии, потребляемой гражданами, подлежат использованию приборы учета класса точности 2,0 и выше.

Приборы учета класса точности ниже, чем 2,0, используемые гражданами для расчётов по договору энергоснабжения, могут быть использованы ими вплоть до истечения установленного срока их эксплуатации. По истечении установленного срока эксплуатации приборов учета такие приборы учета подлежат замене на приборы учета класса точности не ниже, чем 2,0.

*Потребитель имеет право при наличии индивидуального, общего (квартирного) или комнатного прибора учёта ежемесячно снимать его показания и передавать полученные показания исполнителю или уполномоченному им лицу не позднее даты, установленной договором, содержащим положения о предоставлении коммунальных услуг.

*Исполнитель коммунальных услуг имеет право осуществлять не чаще 1 раза в 6 месяцев проверку достоверности передаваемых потребителем исполнителю сведений о показаниях индивидуальных, общих (квартирных), комнатных приборов учёта, установленных в жилых (нежилых) помещениях, путем посещения помещений, в которых установлены эти приборы учёта, а также проверку состояния указанных приборов учёта.

*Исполнитель коммунальных услуг имеет право устанавливать количество граждан, проживающих (в том числе временно) в занимаемом потребителем жилом помещении, в случае если жилое помещение не оборудовано индивидуальным или общим (квартирным) прибором учёта электрической энергии, и составлять акт об установлении количества таких граждан.

*Условия, предусмотренные данными абзацами, вступают в силу с 01.06.2013 г.

МЕЧЕЛ
Кузбассэнергосбыт

ОАО «Кузбассэнергосбыт»
650036, Российская Федерация, г. Кемерово, пр. Ленина, 90/4,
тел. (384-2) 45-33-09, 35-00-24,
e-mail: KESadm@mechel.com
http:// www.kuzesc.ru

образы Кузбасса

Линогравюра Рейнгольда Берга «Дорога на шахту» (1961) – достояние Кемеровского музея изобразительных искусств. Работа эта многократно экспонировалась на юбилейных и обзорных выставках и воспроизводилась в печати. Постепенно она стала и символом своей эпохи, и одной из визитных карточек кузбасского искусства, посвященного индустриальной тематике.

Р. Берг. Дорога на шахту. Собственность КОМИИ.

СРОДСТВО МИРОВЫХ СИЛ

Искусствовед Марина Чертогова рассказывает: «Рейнгольд Берг (1917–1988) – из поволжских немцев, оказался в Кузбассе в годы войны. Каким образом – сведения противоречивы. По одной версии, он был призван на фронт, ранен, лечился в сибирском госпитале и комиссован в 1942 году. По другой – был сослан в Сибирь в числе других поволжских немцев. Жил он сначала не в Кемерове, а где-то в области, работал воспитателем в детском саду. Потом перебрался в областной центр и стал одним из основателей первого коллектива кемеровских художников. Это была артель при горпромторге, она изготовляла плакаты, афиши, оформляла праздничные демонстрации. Тогда он был единственным в городе художником, имевшим профессиональное образование: окончил училище в Саратове, хотел поступать в Академию художеств, но война помешала. Позднее Берг часто занимал руководящие должности: был председателем комиссии Художественного фонда, председателем правления Союза художников. О нем вспоминали: лучшего председателя в Кемерове не было. Он был по-немецки аккуратным, хозяйственным, запрещал пьянствовать в Доме художников, но умел сохранять с коллегами добрые отношения. Как у художника в кемеровский период у него были удачи в линогравюре. В 1960-е в Кемерове сложилась сильная команда графиков, был расцвет «сурового стиля», который обращался в основном к индустриальной тематике. Потом многие уехали. Берг тоже в конце 1960-х оказался в Москве. По слухам, у него был роман с женщиной-искусствоведом из Москвы. Здесь осталась семья – жена и дети, там образовалась новая семья.

В Москве Берг был назначен директором дома творчества «Челюскинская». Была система академических дач – отдельно для живописцев, скульпторов и графиков. «Челюскинская» была дачей графиков, и Берг особо привечал кемеровских коллег, создавал им отличные условия для творчества и отдыха. Когда он умер, многие горевали. Он был востребован и как художник – работал в основном карандашом и пастелью, линогравюру и офорт оставил. Рисовал уголки Москвы, старых русских городов, пейзажи русского Севера. Его работы часто воспроизводились в художественных журналах. В Кемерово он несколько раз приезжал в творческие командировки, устраивал в Кемерове и Барнауле персональные выставки. Он любил Сибирь и возвращался сюда с удовольствием».

Линогравюра, выпуклая гравюра на линолеуме, возникла на рубеже XIX–XX веков. Из крупных художников к ней часто обращались Матисс и Пикассо. В Советском Союзе линогравюра поначалу использовалась в основном в книжной графике, а в конце 1950-х и начале 1960-х приобрела особую популярность, превратившись в ведущую графическую технику. Лаконичность, резкие контрасты черного и белого, сочный штрих в сочетании с широкими контрастными плоскостями пришлись как нельзя кстати к мироощущению эпохи и стали графическим эквивалентом «сурового стиля» в живописи.

«Суровый стиль» возник как реакция на благостное искусство сталинских времен.

Искусствовед Алексей Бобриков сравнивал это явление с протестантской Реформацией. Если в искусстве 1930-х труд трактуется как радость и естественная потребность, то в рамках «сурового стиля» труд понимается как подвижническое служение, преодоление собственных слабостей, своего рода мирская аскеза. В этом смысле работа Берга – пограничная. В ней еще заметен культ спорта, счастливой телесности, свойственный сталинской культуре. Но он уже осложнен суровыми индустриальными мотивами.

Труд в искусстве «сурового стиля» понимается так же, как покорение природы, вторжение в ее недра, извлечение ископаемых богатств. Впрочем, индивидуальный героизм 1960-х отличается от коллективного героизма 1930-х; он ближе к романтической мифологии Клондайка в изображении Джека Лондона. Недаром одними из главных героев эпохи были геологи.

Заметно в искусстве «шестидесятников» и противопоставление человека и техники. Как раз в 1960 году разразилась знаменитая дискуссия «физиков и лириков» – советских технократов и гуманистов. В этом смысле линогравюра Берга попадает в самый мейнстрим, или, по-русски, стрежень своей эпохи. Природа и техника здесь наглядно и драматически сталкиваются, но герои-мотоциклисты снимают это противоречие: они одновременно и гуманные оптимисты, и энтузиасты-технократы.

«Простой советский человек» был центральной фигурой искусства социалистического реализма. Он не обладал особыми познаниями, но интуитивно схватывал «правду жизни» и поэтому находил правильные решения в самых трудных ситуациях, перед которыми сдавались самые изощренные умы. О нем слагались песни, он был героем производственных романов. Венедикт Ерофеев писал в этой связи о «нашем простом советском сверхчеловеке». Отсюда же проистекали распространенные утверждения типа: многознание уму не научает, интеллигентность не сводится к образованию, наш советский рабочий может быть гораздо интеллигентней, чем университетский профессор или присяжный служитель муз[1].

Однако как раз на рубеже 1960-х положение переменилось: цена знания ощутимо возросла. Именно в 1961 году состоялся полет Гагарина, а Хрущев провозгласил: «Нынешнее поколение советских людей будет жить при коммунизме». При этом коммунизм понимался как своеобразная технократическая утопия. Пафос «научно-технической революции» начала 1960-х выражает ту же преобразовательную волю к покорению природы, которая была свойственна и протестантам, и деятелям Просвещения, и мичуринским селекционерам. Но природу теперь покоряют уже не титаническим усилием, а знанием, в духе тезиса Фрэнсиса Бэкона: «Знание–сила». В этом смысле мотоциклисты Берга – настоящие строители коммунизма.

Но в этой работе Берга можно обнаружить и более общий и дальний смысл. Внутреннее напряжение, свойственное советской «производственной» линогравюре, выливается здесь в противоборство и взаимодействие мировых стихий. В левой части доминирует огромный черный террикон – несомненный вариант Мировой горы. Однако его вертикальное устремление смазывается горизонтальной протяженностью композиции, в которой выделяются сразу три динамические линии, образующие тройную рифму. Это, во-первых, стремительный проезд мотоциклистов; во-вторых – провода линии электропередачи; в-третьих – напряженные взвихрения кучевых облаков в небесах. Каждая из этих линий по-своему выражает идею высоких энергий, противопоставленных косному телу террикона.

Подобные динамические напряжения можно обнаружить в «геометрических» пейзажах Георгия Нисского той же эпохи; однако они тяготели скорее к аскетичности изображения. Производственный романтизм плакатного характера унаследован Бергом скорее от Александра Дейнеки. В любом случае, сколько бы художественных традиций мы здесь ни пытались вычленить, интересней всего в этой работе Берга натурфилософское содержание: противоборство и взаимодействие стихий, сродство мировых сил.

Юрий БОРИСОВ.

[1] Искусствовед А. Морозов приводит цитату из «Правды» за 1936 г.: «Кузнец Петров всего полгода назад впервые испытал свои силы в колхозном хоре. Увлекся. Стал упорно работать над собой…: Теперь кузнец Петров исполняет произведения Чайковского, Даргомыжского, Шуберта». Ср. высказывание Б. Парамонова: «Большевики хотели, чтобы инвалид Гаврилыч стал Бетховеном. Главная их гнусность в том, что они убедили Гаврилыча, он еще и сегодня считает себя Бетховеном и поэтому страдает в новом мире рок-музыки».

Спрашивали? Отвечаем!

Что за новый агрегат? Почтомат!

Недавно увидела в Кемерове, в торговом центре, необычную конструкцию. Большая, металлическая, с кнопками. Видела, что люди достают оттуда свертки типа бандеролей. Что это такое и для чего?

Валентина Кривошеева.
г. Кемерово.

Отвечает главный специалист по связям с общественностью УФПС Кемеровской области – филиала ФГУП «Почта России» Елена ЛУТКОВА:

- Увиденная читательницей конструкция называется почтомат – специальное автоматическое устройство для выдачи почтовых отправлений, в которых клиент может самостоятельно получить посылки, бандероли или бандероли 1-го класса, отправляемые компаниями дистанционной торговли или физическими лицами по каналам Почты России. Почтоматы начали работать в Кузбассе с апреля этого года в двух самых крупных городах региона: Кемерове и Новокузнецке. Располагаются они в торговых центрах «Лапландия» и «Сибирский городок» соответственно.

Чтобы воспользоваться этой услугой, отправитель должен прийти в любое почтовое отделение и сказать оператору, что хочет отправить посылку в почтомат, выбрать почтомат доставки (индекс почтомата в Кемерове – 993200, в Новокузнецке – 993201), указать на бланке номер мобильного телефона получателя, сдать отправление в незапечатанном виде и оплатить отправку по действующим тарифам. Пользование почтоматом бесплатно и для отправителя, и для получателя.

Процесс получения отправления прост и занимает меньше минуты: на экране почтомата нужно выбрать раздел «Получить отправление» и далее следовать инструкциям меню. После чего нужно будет только забрать отправление из открывшейся ячейки. Получатель будет точно знать о поступлении посылки - для этого работает система SMS-оповещений. После получения SMS-уведомления посылку или бандероль можно забрать из почтомата в течение трех дней.

По истечении этого срока почтовое отправление передается в отделение почтовой связи, обслуживающее почтомат (в Кемерове – отделение №40, ул. Красноармейская, 132; в Новокузнецке – отделение №6, ул. Строителей, 72), где оно будет храниться еще 27 дней с возможностью выдачи. В случае, если посылка или бандероль так и не будут востребованы получателем, их возвратят отправителю.

Преимущества получения отправлений в почтомате очевидны. Клиенту не нужно стоять в очереди и заполнять бланки. Забрать почтовое отправление можно в любое удобное время по графику работы торгового центра. Воспользоваться почтоматом могут и клиенты интернет-магазинов и компаний каталожной торговли, и физические лица.

ДЛЯ СПРАВКИ

Сегодня 133 почтомата работают в 60 городах России: Москве, Санкт-Петербурге, Ленинградской, Свердловской, Новосибирской, Самарской, Омской, Архангельской, Белгородской, Вологодской, Воронежской, Кировской, Липецкой, Рязанской, Самарской и других областях, а также республиках Татарстан, Башкирия, Мордовия, Марий Эл, Чувашия.

Юлия СЕРГЕЕВА.

сканворд

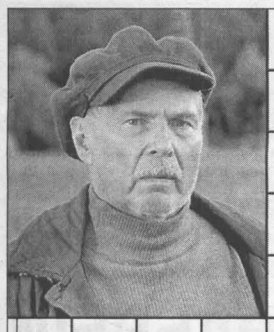

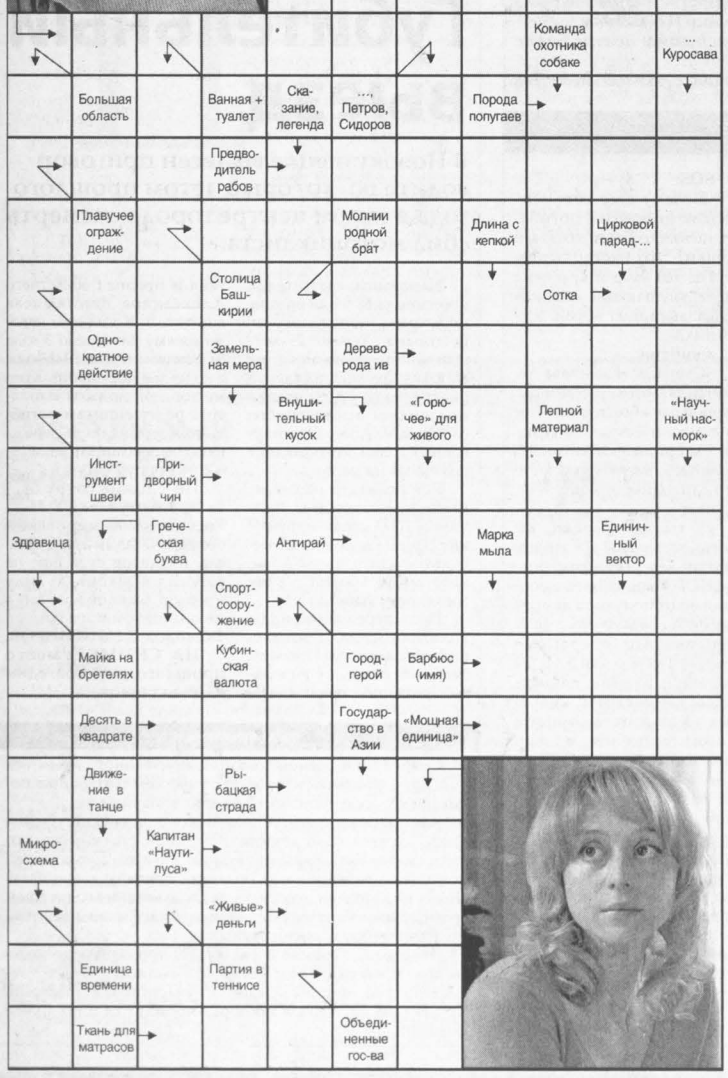

Ответы на сканворд, опубликованный в номере за 20 апреля

ПО ГОРИЗОНТАЛИ: Омлет. РАФ. Еле. Уйма. Карбонад. Анис. Краснохвост. Единоличник. Пиала. Охта. Здоровяк. Осы. Кадр. Забрало. Сито. Агат. Лида. Расплод. Лиса. Ветеран. Бокс. Пассат.

ПО ВЕРТИКАЛИ: Тореро. Алле. Строй. Муфта. Удав. Маис. Кокшенов. Реалист. Нео. Нонна. Стека. Неон. Хрип. Чинодрал. Илья. Азы. Вокал. Раб. Враги. Квота. Острава. Лад. Тис. Клирос. Плебс. Осака. Данст.

особый случай

Паша Корчагин, единственный в России человек, родившийся с четырьмя глазами, отметил свое 18-летие.

А перед совершеннолетием парнишка, выросший на рабочей окраине города Белово, под стук колес угольных товарняков, где дети часто дразнили его «Сыном инопланетянина», узнал потрясающую историю о своих предках.

- В вашем роду есть дворянство, - заявила московская ясновидящая Галина Багирова, финалистка «Битвы экстрасенсов» 8-го сезона, недавно пообщавшись с Павликом.

…Так и стало понятно, откуда в щуплом парнишке такой твердый внутренний стержень и почему он никогда не прятался от обидчиков, всегда высоко держал голову и давал отпор, кидаясь в неравный бой. Под град камней, под кулаки больших ребят.

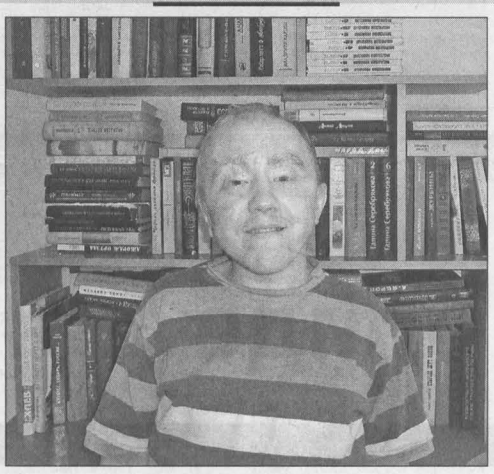

ПАША – «ВАША СВЕТЛОСТЬ»

Известная ясновидящая разглядела дворянское прошлое и яркое будущее уникального кузбасского паренька.

В борьбе со «сбоем»

Напомним, уникальный мальчик родился с двумя парами слепых глаз: голубых, в длиннющих ресницах, и серых – без ресниц.

Но голубые глаза, лишние, расположенные под углом, под самыми рыжими бровками, кемеровские глазные хирурги удалили Паше еще в два месяца - только следы-рубцы остались. Как и слепота серых глаз, над которой потом много лет бились московские врачи и которую смог в последние четыре года хоть чуть-чуть пробить уфимский хирург профессор Эрнст Мулдашев. После серии операций в Уфе Паша стал немного видеть, а благодаря занятиям с приходящей в дом учительницей и постоянно - с мамой научился читать, считать, писать. Стал ходить в церковь…

В общем, его будущее стало яснее, лучше, добрее.

А прошлое его по-прежнему сводилось к тому, что очередной доктор признавал: с учетом двух пар глаз, двухцветных волос (белых и рыжих), двух голосов, которыми говорит Павлик, с учетом открытых во время УЗИ-обследования сдвоенных комплектов вен на ногах, природа явно готовила рождение двойни. Но произошел сбой. И природа «упаковала» органы, рассчитанные на двоих, в одного родившегося малыша.

И вот недавно произошла встреча с известной ясновидящей.

- Галина Багирова, взяв за руку сначала меня, потом Пашу и «считав» невидимую информацию, тоже подтвердила: да, должны были родиться двойняшки. А потом она смогла уйти в наше прошлое еще дальше, - рассказывает, волнуясь, Надежда Корчагина, мама Паши. – Знаменитая Багира увидела, даже объяснила причину того сбоя! Она сказала, что накладка произошла, потому что хорошие корни смешались с плохими. С одной стороны, дворянские гены, с материнской линии Паши, с другой – рабочие гены, но не работящие, а «спившиеся» – со стороны его отца.

В поиске корней

Еще ясновидящая, уйдя в глубь веков, назвала родину предков Паши - Курскую область, описала место, где стоял родовой дом и где до сих пор глубоко в земле лежит закопанное ими золото.

- Я ее слушала, и мурашки по спине шли. Было ощущение дежавю! Ведь однажды четверть века назад моя мама раскрыла мне семейную тайну, что мы – из дворянского рода Беленихиных, из Курской области. И в войну, перед эвакуацией в Сибирь, бабушка закопала в земле коробку с золотыми монетами. У нее было шесть детей, каждому она дала по монете, чтобы не забыли родину, - вспоминает Надежда. – Потом те, кто выжил, осели в Сибири, и та монетка, доставшаяся моей маме, Любе, долго была у нас дома, я в детстве ею играла, пока ненужная в советское время «блестяшка» куда-то не запропастилась.

Теперь семья «четырехглазки», жалея, что никого из представителей старших поколений уже нет на этом свете, решила связаться с архивами, чтобы найти место, где жили предки. При этом найти клад они даже не надеются – все приметы стерли бои Великой Отечественной…

- Просто хочется нам с мамой и сестрой съездить туда, - говорит Паша.

Вообще дворянских родов Беленихиных в России было три. Возможно, Павлик – дальняя веточка первого Беленихина - Федора, получившего дворянство в 1614 году «за московское осадное сиденье», потомки которого жили потом в Курской губернии. На гербе имели двух воинов чести и готовы были за Россию жизнь отдать.

Лариса МАКСИМЕНКО.
Фото из **семейного архива Корчагиных.**

кстати

Станет ли пророком особый мальчик?

Ясновидящая Галина Багирова стала второй после профессора Мулдашева, кто также почувствовал особую энергетику Паши Корчагина.

Эрнст Мулдашев в интервью не раз говорил о том, что у Паши, когда он вырастет, должен открыться дар предвидения и целительства.

- Галина Багирова нам в Москве тоже сказала: дар целителя у Паши есть, его надо развивать. А я переживаю: стоит ли? Да, у сына – целебные руки, он, прикоснувшись ко лбу, снимает мне головную боль. Но после этого сам испытывает страшную слабость, - делится своими опасениями мама.

А секретарь Галины Багировой Надежда на вопрос корреспондента «Кузбасса» о возможном целительском будущем Паши ответила так:

«Галина Багирова никогда не ошибается. Другое дело – хватит ли у парня внутренней силы?»

- Думаю, хватит, - вздыхает мама, - к тому же все пережитое только закалило его, и Паша любил и любит людей.

спортарена: субботний гость

Вещий Олег русского хоккея

Олег Марченко, работающий в прямом эфире канала «Мой город» во время домашних матчей кемеровского «Кузбасса», признан Федерацией хоккея с мячом России лучшим телекомментатором минувшего сезона.

Интересно, что наш земляк-лауреат никогда не был штатным сотрудником ТВ и ныне работает начальником отдела в автодорожном предприятии. Более того, никогда не занимался русским хоккеем, выбрав в детстве футбольную школу, где тренировался под руководством Виктора Шеля, известного полузащитника «Кузбасса» в самый звездный его период. А до службы в армии (воздушно-десантные войска в Германии) не без успеха играл за молодежную команду ленинградского «Зенита».

Тем не менее репортажи Марченко отличают профессиональное видение русского хоккея, понимание тончайших нюансов игры, эмоционально-образный строй речи. Невольно возникают вопросы: «Откуда что взялось?», «В чем все-таки феномен лучшего телекомментатора страны?» Ответы - в нашей беседе с Олегом Марченко. Мы давно знакомы и потому общаемся на «ты».

- Олег, свои репортажи ты начинаешь с неизменного обращения к зрителям-болельщикам: «Приветствую любителей самой зрелищной игры с мячом в мире». Почему?

- Это мое мнение, никому его не навязываю. А фраза родилась из убежденности, что в хоккее с мячом интересно смотреть каждый матч. Очень люблю игровые виды спорта – футбол, баскетбол, волейбол, гандбол, «шайбу», но, когда смотрю «живьем» или трансляции, зачастую бывает скучно.

Постоянно сравниваю футбол и хоккей с мячом: это ведь близнецы-братья. Один вид спорта – летом и с большим мячом, другой – зимой на коньках с клюшками и с маленьким мячом. Вот и вся разница! Но русский хоккей, даже при крайне редком счете 0:0, меня захватывает больше, чем футбол при обилии голов. Невероятно красивы скоростные, веерные атаки. Да, бывают монотонные эпизоды, но это всего лишь эпизоды.

- По манере катания или хвату клюшки можешь узнать хоккеиста, если не видишь его номера?

- Все эти технические элементы выполняются настолько индивидуально, что не спутаешь одного игрока с другим. Внимательно смотрел за хоккеистами еще задолго до того, как начал комментировать матчи. Мне интересно было наблюдать, кто как катается, держит клюшку, участвует в отборе, в атаке, бьет по воротам. Остается отпечаток в голове, и поэтому сегодня, если невольно пропускаю игровой эпизод, могу понять, что сделал хоккеист.

- Для этого наверняка требуется больший стаж «боления» за русский хоккей…

- Впервые пришел на стадион «Химик» в 1977 году, в семь лет. Пришел со старшим братом, а не с отцом, который очень сильно вовлекал нас в спорт. Потом уже сам бегал на стадион, никто меня за руку не тянул. Отложились в памяти международные матчи, которые красноярский «Енисей» в советское время проводил в Кемерове из-за закрытого статуса своего города.

- Недавний матч за Кубок болельщиков «Кузбасса» из объединения «АиБ» между «Ртутнями» и «КЭМикадзе» тебе пришлось комментировать на балконе крытого катка «с листа». Сложно было?

- Несложно, хотя все получилось и спонтанно. Пришел на стадион просто посмотреть игру, но вначале новосибирец Анатолий Соболев, организовавший видеотрансляцию в Интернете, попросил комментировать, а затем и наш известный болельщик Эрнст Горьковский. Впервые сделал репортаж, который слышали и зрители на трибуне, и хоккеисты. Мне очень понравилось, хотя теперь понимаю, что надо было провести его поинтереснее, в более шуточном ключе. Готов повторить этот опыт, но уже по-другому. Вообще, когда впервые в жизни подошел к микрофону, как-то сразу оно пошло и пошло.

- И когда это случилось?

- В 2003 году, в плей-офф Кубка России в Кемерове, когда лучший клуб страны тех лет - архангельский «Водник» проиграл в четвертьфинале хабаровскому «СКА-Нефтянику» 6:8. Вел аудиорепортаж, имеющий свою специфику: чтобы слушатели чувствовали ритм игры, акцентировал внимание на участке поля, где находится мяч. А матч «Кузбасса» впервые комментировал тоже в радиоэфире в сезоне 2005-2006 годов.

- Самый памятный репортаж наверняка связан с чемпионатом мира-2007 в Кемерове?

- На телевидение я попал с подачи Марии Байдиной. Мне достались все матчи сборной России в групповом турнире, а также полуфиналы и финал. Конечно, больше всего врезался в память решающий поединок чемпионата мира, в котором наша команда сошлась со шведами. Понятно, я откровенно, не скрывая эмоций, болел за сборную России. Драйв, адреналин, море положительных эмоций в ходе репортажа и после победы. Феерический матч: Маркус Бергвалл открыл счет с углового, потом Ваня Максимов положил «красавца» в ворота другого Бергвалла, Андреаса, а Евгений Иванушкин и Сергей Обухов забили два мяча после корнеров – 3:1! Приятно вспомнить!

- Есть у тебя образцы для подражания среди комментаторов?

- Нравились Николай Озеров и Котэ Махарадзе с его неповторимым грузинским говором. Незабываемые были трансляции в их исполнении, и говорили они в основном об игре. Сегодня телекомментаторы много рассказывают о том, что происходит за пределами поля. Я не хочу зацикливаться на этом.

Думаю, интереснее рассказывать непосредственно об игре, чем о каких-то фактах из жизни хоккеистов. Пусть внутренние дела команды останутся за кадром. Комментирую для болельщиков, для популяризации вида спорта. И получаю удовольствие от самого процесса репортажа, абстрагируясь от своих симпатий, хотя, конечно, в глубине души всегда переживаю за «Кузбасс».

Вадим АНТОНОВ.
Фото **автора.**

анекдоты

На майские праздники население страны разделится на два лагеря. Одни будут сажать картошку, другие — печень.

☺ ☺ ☺

Жизнь удалась. А что толку, если об этом знаем только я и налоговая?!

☺ ☺ ☺

Раньше я думал, что учить уроки - это самое ужасное в мире занятие.

Ни фига! Самое ужасное занятие - это учить уроки со своим ребёнком.

☺ ☺ ☺

Мать говорит 16-летней дочери:

- Когда я была в твоем возрасте, мне было не до мальчиков!

- Конечно, мамочка, ведь мне тогда и годика не исполнилось...

☺ ☺ ☺

Каждый вечер гуляю перед сном! То по одному сайту, то по другому..

☺ ☺ ☺

- Доктор, я умру?

- Ну зачем же так грустно? Можно, к примеру, так: если я вас вылечу, мне дадут Нобелевку.

☺ ☺ ☺

Сталевар Кузякин не понимал, в чём кайф сидеть у камина.

☺ ☺ ☺

Если женщина села на диету, стала качать пресс, это значит, что ей через два часа ехать на море.

☺ ☺ ☺

- Папа, а почему конфеты заворачивают в шелестящие обертки?

- Чтоб вся квартира слышала, как наша мама худеет.

☺ ☺ ☺

Зрелый возраст - это когда мечты ещё не сбылись, а мысли уже сбиваются...

профи

Чтоб уж хорошо посидеть!

В Кузбассе был изготовлен уникальный торт – золотой унитаз. И заказали его себе не какие-нибудь заезжие звезды поп-музыки, а работяги-коммунальщики.

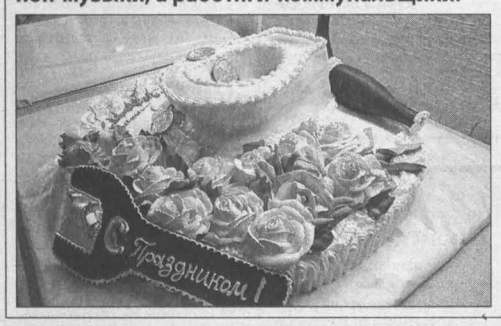

- Честно говоря, звонок с просьбой сделать золотой унитаз из шоколада я сначала принял за розыгрыш, - смеется художник-кондитер из Мысков Сергей Кремер. – Но потом понял: гуляют коммунальщики, а у людей разных профессий, известное дело, свои приколы. У меня уже было однажды: стоматологи заказали большой торт в виде... зуба, причем непременно с кариесом. Я им сделал тогда белый торт с просвечивающей темной шоколадной точкой, даже медицинские учебники пришлось полистать, чтобы кариес правильно изобразить…

Но торт-зуб все-таки сделать было проще. А вот как расположить канализационные трубы и сам санитарный предмет на подставке-бисквите, причем в короткий срок, всего за полсуток, - Сергей себе голову сломал. Ведь нужно было и приличия соблюсти, и праздничный вид торту придать.

- Торт с золотым унитазом получился большим, на 5 кило, диаметром с полметра. Внизу – круглый «пол» (бисквит), усыпанный розами, в центре – унитаз диаметром 15 сантиметров и высотой 15 сантиметров, - объясняет кондитер. - Его я сделал тоже из бисквита, вырезав нужную форму и прослоив кремом с грецким орехом, ананасом и черносливом. А затем «обтянул» унитаз шоколадной мастикой (по собственному рецепту), сложил в него шоколадные монеты.

Канализационную трубу Сергей сделал, вспомнив о кеглях. Разыскал одну на полке, разрезал пополам, окунул в подогретый шоколад, заморозил и снял бережно оттиск, склеив все потом кремом.

А вот про вентиль чуть не забыл. Буквально в последние 5 минут вырезал его из шоколада, успел к трубе на торт кремом приклеить. Клиенты, забрав торт, веселились и потирали руки, предвкушая, как они товарищей удивят.

…Молва о золотом унитазе уже начала расходиться по округе, и кондитеру заказали второй.

Лариса МАКСИМЕНКО.
Фото **автора.**

КФХ г. Красноярска реализует гусят.
Тел.
8-904-897-31-36.

календарь

В ЭТОТ ДЕНЬ РОДИЛИСЬ

1927. Евгений Моргунов, советский актер, режиссер, заслуженный артист РСФСР.

1933. Леонид Рошаль, советский и российский педиатр и хирург, «Детский доктор мира», общественный деятель.

1986. Динара Сафина, российская теннисистка, заслуженный мастер спорта России.

форум

Во дворе – в тесноте, а в суде - в обиде

На этой неделе в зоне повышенного внимания интернет-пользователей следующие события:

- **Инна Жиркова отказалась от титула «Миссис Россия» .**
- **Евгения Васильева написала новый сборник стихов.**
- **Депутат Ирина Яровая в программе «Познер».**
- **Уголовное дело в отношении Навального.**
- **Стрельба с шестью убийствами в центре Белгорода.**
- **Взлом твиттер-аккаунта агентства Associated Press.**

Что говорят на WWW.KUZBASS85.RU

Автомобили загородили все подступы к подъездам домов

ася:

«Ну почему надо обязательно во дворе парковки делать? Надо обязать всех, кто имеет машины, и гараж тоже иметь, или ставить на стоянки вне зоны двора. А то, ишь ты, халяву нарыли. Дворы придуманы, чтобы там с детьми гулять и цивилизованно собак выгуливать. А у нас собаки с...т куда попало, машинами все заставлено. Идешь иной раз и думаешь: может, я на дорогу вышла по запарке? Надо заставить всех владельцев машин парковаться где угодно в другом месте, но только не во дворе. Товарищи, господа, поднимите свой зад и пройдите пару метров до двора пешком! Вам дай волю, вы бы возле квартир парковались. Жаль, подъезды маловаты...»

Рис. Андрея Горшкова.

В Новокузнецком районном суде состоялись предварительные слушания по уголовному делу о взрыве на шахте «Ульяновская», который произошел 19 марта 2007 года и унес жизни 110 человек.

отец погибшего:

«Как ни странно, но зал суда, к сожалению, был не подготовлен к заседанию по обеспечению микрофонного разговора и по вместительности количества потерпевших. Ожидалось в пределах 150 человек, по записи в КПП охраны. Видно, цель намеченного заседания была принята халатно по отношению к явке потерпевших. Так, не вовремя были получены повестки. Кто-то узнал через СМИ, кто-то от тех, кто получил повестки, а кто-то вообще не получал извещения - видно, были утеряны в почтовых ящиках или вытащены другими людьми. Т.е. со стороны суда и почты не были приняты должные меры по вручению извещения лично адресату под роспись. Я, например, извещения не получал. Созвонился с другими и пошел на почту с паспортом, где мне работники почты без извещения кое-как нашли письмо. В суде на заседании оказалось примерно человек 20 потерпевших. По остальным — невыясненная причина? Как говорится, меньше потерпевших — скорый суд. Начинался с опозданием сразу и после перерывов. В зале потерпевшие и так в расстроенном состоянии, а тут еще духота, плохая слышимость. Само здание в ремонте с 1-го по 3-й этажи, ведутся работы, шум. Кругом пыль и грязь. Ни присесть, ни воды попить... И как назло загнали слушание аж на 4-й этаж. А если явились бы пострадавшие старые родители? Одним словом, сам вид коридоров суда, ремонт, пыль, грязь и неподготовленный зал способствовали эмоциональному раздражению. Сама процедура предварительного следствия для нас, пострадавших, пожилых людей, непонятна и не была разъяснена со стороны заседателей суда. Когда производился опрос по выдвинутому обвинению, требовали говорить только «по существу». Кому оно понятно, кому и нет, так как мы без защиты адвокатов по сравнению с обвиняемыми, которые сидели в зале суда без малейшего расстройства и осознанности происшедшей трагедии по их вине. Отвечают только после опроса своих адвокатов буква к букве. И очень всех потерпевших возмутило ходатайство адвокатов обвиняемых по принятию решения о прекращении уголовного дела и закрытия по статье со сроком давности и нанесенного незначительного ущерба пострадавшим! Ужас! Заживо сжечь и изуродовать сотни шахтеров, сломать жизни сотни семей, осиротевших детей, пожилых родителей. Нагло и цинично прозвучали эти слова от адвокатов. И как это все было выслушивать родителям погибших?! Если это уже был разыгранный вариант, начиная от оповещения потерпевших к суду, то зачем нужно было вызывать нас на это унизительное слушание? Ранее по ознакомлению с делами - томами уголовного дела, где следователи Главного следственного управления РФ нам говорили, что данные фигуранты дела не попадают под эти статьи по сроку давности и что данное преступление считается ТЯЖКИМ и ОТЯГЧАЮЩИМ. К чему тогда надо было адвокатам обвиняемых это говорить, не стесняясь и не осознавая реакцию и последствия для родителей убиенных?! Они что, не понимали, как это отразится на здоровье потерпевших? Чего ж теперь нам ожидать на следующих слушаниях по этому уже затянувшемуся делу? Справедливости наказания виновных или последующих смертей уже нас самих, потерпевших? Только вот, наверное, придется (если на последующее слушание 29 апреля суд добросовестно оповестит всех пострадавших согласно списку) более пригодно приготовить здание суда и обеспечить элементарное санитарное состояние и аптечками первой необходимости. Или на слушание приезжать со своим врачом?»

В Анжеро-Судженске состоялось открытие приюта для животных «Островок доброты»

ольга:

«Это очень хорошо, что открылся приют для животных! У меня 3 кошки, подобрала на улице, мне так было жалко их, теперь они у меня живут».

Мария:

«Нашлась маленькая собачка, чёрненькая, белые лапки. Мы её подобрали и не знаем, отдать или нет».

SOS:

«Почему в приюте «Островок доброты» погибают щенки, собаки, котята и кошки? Это настораживает. Где тот уход и красивые слова, внушающие надежду на дальнейшую жизнь животных?»

anonimus:

«Светлана Киселева заключила договор с ветеринарной службой города. Там за символическую плату лечат и стерилизуют питомцев приюта. 5 тыс. руб. в месяц — это символическая плата?»

ева:

«5 тысяч в месяц, вы считаете, много? Да это копейки! На стерилизацию ОДНОГО животного необходимо от полутора до трех тысяч! А сколько стоит рентген, анализы, операции - знаете? Так что эти 5 тысяч - копейки. В новокузнецком обществе защиты животных «Кот и пес» (приюта в этом городе нет, и люди сами организовали общество) ежемесячно находят до полусотни брошенных котов и собак, а каждого для пристройства необходимо пролечить: блохи, глисты, опухоли и прочее... Долги перед ветклиникой, бывает, вырастают до 40 тысяч… А вы говорите про пять ежемесячно, и за всех сразу. Вот и сравните».

* * *

Не майтесь в мае...

Евгения РАЙНЕШ.

приговор

Губительный выезд

В Новокузнецке вынесен приговор водителю, который летом прошлого года в самом центре города насмерть сбил мотоциклиста.

Напомним, что трагедия произошла 18 июля на улице Кирова, неподалеку от ресторана «Терсь». 29-летний мужчина, ехавший на спортивном мотоцикле по центральной улице, попал под колеса выезжавшего со двора «УАЗа». От полученных травм мотоциклист скончался на месте…

Как показало расследование уголовного дела, причиной ДТП стали нарушения Правил дорожного движения водителем «УАЗа», который не убедился в безопасности маневра.

Рассмотрев материалы уголовного дела, Центральный районный суд Новокузнецка согласился с выводами предварительного следствия и признал 60-летнего Александра Данилычева виновным. В качестве наказания ему назначено 3 года 8 месяцев лишения свободы в колонии-поселении. Кроме того, он должен выплатить родственникам погибшего мотоциклиста денежную компенсацию в размере 600 тысяч рублей.

По словам сотрудника пресс-службы ГУ МВД России по Кемеровской области Владимира Сергеева, приговор суда еще не вступил в законную силу и может быть обжалован в кассационном порядке.

Всеволод ВЛАДИМИРОВ.

НА СНИМКЕ: место прошлогодней трагедии в Новокузнецке.

тем временем

Сотрудники регионального Следственного комитета выясняют обстоятельства ДТП с участием сотрудника полиции, которое произошло на днях в Мариинске.

Как предварительно установлено, полицейский, убедившись, что вблизи нет другого транспорта, стал выезжать со второстепенной дороги на главную. Но в это время на ней появился двигавшийся на большой скорости автомобиль «ВАЗ» 14-й модели. В результате столкновения водители и трое пассажиров обеих машин получили различные травмы и были госпитализированы.

В настоящее время по факту ДТП проводится доследственная проверка, в ходе которой, в частности, будет установлена степень вины каждого из участников автоаварии. Кроме того, служебная проверка проводится и по линии полиции.

Главный редактор В.А. КАЧИН. kachin@kuzbass85.ru
Коммерческий директор Татьяна Смолина.
t.smolina@kuzbass85.ru, тел. 72-55-47.
Газета «Кузбасс» учреждена администрацией Кемеровской области и журналистским коллективом редакции. Зарегистрирована Омской региональной инспекцией по защите свободы печати и массовой информации 27.01.94 г., свидетельство о регистрации №54.

Издатель: ГП КО «Редакция газеты «Кузбасс».
АДРЕС ИЗДАТЕЛЯ И РЕДАКЦИИ: 650991, ГСП, г. Кемерово, пр. Октябрьский, 28. Электронный адрес: official@kuzbass85.ru; news@kuzbass85.ru; reclama@kuzbass85.ru.
СПРАВКИ: по рекламе — 72-25-23; 72-22-03; по письмам — 72-50-45; по редакции — 72-32-74. Факс 72-32-74.

Собственные корреспонденты:
в Новокузнецке — 8-905-963-63-44, Междуреченске — 8-905-995-39-44, Мариинске - 8-913-121-90-92.

Газета является участником процесса по формированию единого информационного пространства.
Материалы газеты, в том числе коммерческие предложения и реклама, размещаются на интернет-сайте: www.kuzbass85.ru

Редакция не отвечает за содержание публикуемых объявлений.
Время подписания номера в печать по графику 19.30.
Сдан в печать 19.30. Объем 2 п.л. Печать офсетная.
Тиражи во вторник, среду, пятницу, субботу — 9621, в четверг - 31006 экз.
Газета набрана и сверстана на компьютерном комплексе газеты «Кузбасс».
Отпечатано в ОАО «Советская Сибирь»:
650630, г. Кемерово, пр. Октябрьский, 28. Заказ № 76.