Как Дед Мороз женился

стр. 2

760168
УК КемОНБ им. В.Д. Газетно-журнальный фонд

Издается с 7 января 1922 года.

ОБЛАСТНАЯ МАССОВАЯ ГАЗЕТА

Кузбасс

238 (25931) 25 ДЕКАБРЯ 2013 г., СРЕДА

ДЕКАБРЬ

пн.		2	9	16	23	30
вт.		3	10	17	24	31
ср.		4	11	18	**25**	
чт.		5	12	19	26	
пт.		6	13	20	27	
сб.		7	14	21	28	
вс.	1	8	15	22	29	

КУРС ВАЛЮТЫ (ЦЕНТРОБАНК)

$ 32,63 руб. € 44,66 руб.

4 612747 250011 13238

КУРЬЕР

Служба новостей «Кузбасса», тел.: 35-36-94, 35-37-93.

фото дня

В Кузбассе стартовали праздничные новогодние представления – на областную ёлку собрались воспитанники губернаторских образовательных учреждений. Вчера их поздравил с Новым годом губернатор А.Г. Тулеев. В качестве приятного сюрприза все подростки дополнительно получили новогоднюю стипендию – по 500 руб. каждый. Учащиеся также передали подарок губернатору – мягкую игрушку Лошадь – символ 2014 года.

Фото **Фёдора Баранова.**

анонс

Цены – ниже, выбор – больше

Предновогодние продовольственные ярмарки пройдут в семи городах Кузбасса 27 декабря.

На ярмарках в Кемерове, Белове, Новокузнецке, Киселевске, Анжеро-Судженске, Междуреченске и Прокопьевске по ценам товаропроизводителей будет представлен весь комплекс продовольственных товаров – мясной, молочной, рыбной, хлебобулочной, ликероводочной и другой продукции. Для покупателей цена товаров будет ниже рыночной на 10-15%.

награждения

Земляками гордимся

Глава Полысаевского горокруга Валерий Зыков награжден орденом «За обустройство Земли Кузнецкой».

Губернатор А.Г. Тулеев вручил ему эту областную награду за значительные профессиональные достижения, созидательный труд, высокую личную ответственность и большой личный вклад в развитие города Полысаево.

Также вчера губернатор вручил областные медали кузбассовцам за помощь в задержании грабителей. Так, медаль «За веру и добро» получил Николай Григорьев, пожарный 3-го отряда ГУ МЧС России по КО. В Мысках он догнал и удержал до приезда полицейских грабителя. Аналогичная ситуация произошла в Кемерове. Денис Белясов, ученик 11-го класса гимназии №62, оказавшийся свидетелем преступления, бросился в погоню, поймал злоумышленника и передал его прибывшему наряду полиции. Подросток отмечен медалью «Надежда Кузбасса», а его мама Лариса Ожеред – медалью «За достойное воспитание детей».

жильё

Вчера 48 кузбасских льготников стали обладателями благоустроенных квартир.

В Мариинске в новом 36-квартирном доме новоселами стали 27 детей-сирот, 8 инвалидов и один ветеран боевых действий. А в селе Сосновка Гурьевского района 12 детей-сирот получили ключи от новых квартир в реконструированном двухэтажном доме, в котором раньше располагалось общежитие.

По материалам пресс-службы АКО.

Курьер

подробности

Среда БЕЗ вреда

Завершается объявленный в России Год охраны окружающей среды. Но это совсем не значит, что в году грядущем мы должны оставить нашу природу без внимания.

Новый лес – для новых поколений. Фото **Федора Баранова.**

Не годом единым...

На самом деле механизм, направленный на снижение негативного воздействия на окружающую среду и сохранение здоровья населения, формируется у нас в области уже десятилетиями. Он включает в себя много разных направлений, по которым работают и ученые, и экологи, и власти. Это прежде всего снижение показателей вредного воздействия на окружающую среду (уменьшение объема валовых выбросов загрязняющих веществ в атмосферу, сокращение объема сброшенных сточных вод); внедрение новейших технологий; модернизация оборудования на промышленных предприятиях; реализация инвестиционных природоохранных объектов. По словам Нины Вашлаевой, заместителя губернатора Кемеровской области, если, к примеру, в 1987 году объем выбросов загрязняющих веществ в области составлял 1,8 млн тонн (без учета метана), то в 2012-м уже с учетом выбросов метана - 1,3 млн тонн. При том, что выбросы метана в области с 2000 года увеличились более чем в 3,5 раза, в 2013-м их уровень составил 735 тыс. тонн (в 2000 году — 200 тысяч; они, собственно, и стали учитываться лишь с того года). Из 63 кузбасских шахт утилизацией газа сейчас занимаются девять, поскольку не на всех утилизация метана рентабельна из-за небольших объемов его выделения. Как ожидают экологи, в 2014 году выбросы могут снизиться на один-два процента за счет утилизации газа на шахтах и уменьшения доли добычи угля подземным способом.

Очень отрадно, что растет ответственность бизнеса перед экологией. В 2013 году кузбасские предприятия только за 9 месяцев инвестировали в экологические мероприятия 1,573 млрд. рублей (за весь 2010 год - 715 млн, в 2011-м – 1,161 млрд, в 2012-м – 1,713 млрд рублей).

Организация «Зеленых гостиных» на промышленных предприятиях области дала возможность экологам, ученым, представителям бизнеса и общественности напрямую обменяться опытом, рассказать о планах и показать передовые природоохранные технологии, внедренные на производстве.

В этом году ввели новые очистные сооружения на шахте имени А.Д. Рубана (ОАО СУЭК-Кузбасс). В Новокузнецке «Русал» закрыл первую промышленную площадку в связи с негативной ситуацией на мировом рынке алюминия. На второй промышленной площадке НкАЗа компания ввела газоочистное оборудование, которое более чем на 90% обеспечивает очистку газов, отходящих от электролизеров. ОАО «ЕВРАЗ ЗСМК» провело в 2013 году ряд природоохранных мероприятий, из-за которых выбросы загрязняющих веществ снизились более чем на 3 тысячи тонн. Сегодня «ЕВРАЗ ЗСМК» полностью перешел на замкнутый оборотный цикл. В результате 96% воды, используемой для собственных нужд предприятия, не сбрасывается в реку.

Специалисты констатируют, что размер ущерба, нанесенного окружающей среде предприятиями области, в последнее время постепенно снижается, а штрафов за нарушение экологических норм и правил ежегодно в бюджеты всех уровней взимают приблизительно одинаково – 20 млн рублей.

Как это было

Что касается самого Года охраны окружающей среды, то в регионе он открылся в январе со знаменательного события - презентации нового издания Красной книги Кемеровской области.

В уходящем году в Кузбассе посажено 2,5 млн деревьев, высажено около 4,5 млн саженцев для лесовосстановления, создан памятник природы регионального значения «Кузедеевский», а в Березовском статус памятника живой природы получил 106-летний кедр. Прошли многочисленные областные экологические мероприятия. Это акции «Чистая река – чистые берега» по очистке береговой полосы реки Томи, «Скажи полиэтиленовому пакету «НЕТ!», «Зеленый трамвай» и «Зеленый автобус»; конкурсы «Зеленая планета глазами детей», «Современность и традиции» (изготовление одежды из экологически чистых материалов) и многое другое.

(Окончание на 2-й стр.)

Климат

Сегодня

Днем переменная облачность, без осадков, ветер юго-восточный умеренный. Давление будет падать, влажность уменьшится.

Общий уровень загрязнения атмосферы ожидается повышенный.

	день	ночь
Кемерово	-15 – -17	-18 – -20
Новокузнецк	-17 – -19	-22 – -24
Мариинск	-16 – -18	-19 – -21
Л.-Кузнецкий	-17 – -19	-20 – -22
Таштагол	-13 – -13	-26 – -28

26 декабря

Переменная облачность, ночью без осадков, днем в отдельных районах небольшой снег, слабые метели, ветер юго-западный 3-8 м/с, днем местами порывы до 13 м/с, температура ночью -17 - -22 ºС, при прояснениях до -28 ºС, днем -8 - -13 ºС, местами до -18.

27 декабря

Переменная облачность, в отдельных районах небольшой снег, метели, ветер западный 3-8 м/с, местами порывы до 13 м/с, температура ночью -10 - -15 ºС, при прояснениях до -23 ºС, днем -5 - -10 ºС, местами до -18 ºС.

Прогноз предоставлен Кемеровским гидрометцентром.

Конкурс

Лучшая мать – казачка

В канун Нового года в Мариинске впервые за всю историю местного казачества выбрали «Мать-казачку».

В этом необычном конкурсе среди женщин участвовали казачки, которые состязались в материнских качествах, кулинарных способностях, смекалке, творческих талантах, обаянии и красоте. Победительницей и соответственно обладательницей почетного звания «Мать-казачка-2013» стала Ольга Пищелина. А две ее соперницы – Светлана Струченко и Елена Кондюкова – победили в номинациях «Самая шустрая мать – казачка» и «Самая хозяйственная мать – казачка».

Казакам, их женам и зрителям настолько понравился этот конкурс, что теперь в Мариинске решили проводить его ежегодно.

Егор ДРОЗДОВ.

Культура

«Щелкунчик» по-китайски

Симфонический оркестр Государственной филармонии Кузбасса отправился на гастроли в Китай.

Это уже третий тур прославленного губернаторского коллектива в Поднебесную. Он продлится две недели, в течение которых кемеровские музыканты дадут 14 концертов.

Симфонический оркестр под управлением главного дирижера Тао Линь выступит в Пекине, Шанхае, Нанкине, Таншане, Гуанчжоу, Янтае и других городах восточного соседа. В программе прозвучит мировая классика и сочинения китайских композиторов. Кроме того, запланировано сопровождение нашим оркестром спектаклей «Лебединое озеро» и «Щелкунчик» (представления дадут артисты одного из московских балетов). Также публика услышит совместное выступление двух классических оркестров – нашего и китайского: в новогоднюю ночь будет звучать «Первый концерт» П.И. Чайковского.

Ольга ШТРАУС.

Как стало известно...

Интернет обложили?

В будущем году покупки россиян в зарубежных интернет-магазинах могут быть ограниченны. С такой инициативой выступил глава Минфина Антон Силуанов.

«Мы предлагаем рассмотреть в рамках наших процедур Евразийского экономического пространства снижение уровня не облагаемых пошлинами покупок через интернет с 1 тысячи евро до 150 евро. Такие предложения будут сформированы и направлены на рассмотрение в рамках Евразийской экономической комиссии», – рассказал министр.

Как сообщили в пресс-службе Сибирского таможенного управления, на данный момент гражданин, находящийся на территории Таможенного союза, в течение одного месяца может беспошлинно получить в международных почтовых отправлениях товары для личного использования. Причем стоимость товара должна не превышать эквивалента 1000 евро и быть не тяжелее 31 кг. В случае если указанные нормы превышены, гражданин обязан уплатить таможенную пошлину в размере 30% от разницы между стоимостью товара и лимита в 1000 евро, но не менее 4 евро за 1 кг веса в части превышения весовой нормы. То есть если товар стоит 2000 евро, то гражданин платит пошлину 300 евро.

В отношении нововведения мнения экспертов разнятся. Некоторые полагают, что это решение поможет увеличить налогооблагаемую базу, но в то же время приведет к удорожанию товаров, покупаемых в иностранных интернет-магазинах, спровоцировав тем самым снижение спроса на подобного рода продукцию. По мнению некоторых экономистов, теоретически этого можно ожидать. Однако они сомневаются, что это произойдет. Ведь, по их выражению, веб-клиенты – «продвинутые» люди, у которых есть средства.

И сами предприниматели, занимающиеся интернет-торговлей, уверены, что нововведение в итоге ни к чему «страшному» не приведет.

Например, один из предпринимателей говорит: «Удорожание в стоимости будет. Но затраты в первую очередь лягут не на меня, а на клиентов. Кроме того, не нужно забывать, что у нас пока к такому роду деятельности относятся достаточно лояльно. Так, в некоторых западных странах пошлины уплачивают как при отправке посылки, так и при ее получении».

К слову, в июне этого года «Российская газета» сообщила, что объем российского рынка интернет-тоговли составляет приблизительно 10,5 млрд долларов США. Ссылаясь на отчет международной исследовательской компании Euromonitor International, издание отмечало: интернет-рынок России – крупнейший в Восточной Европе. Со ссылкой на источник в Morgan Stanley в издании также говорилось, что объем рынка электронной коммерции в России к 2015 году может достичь 36 млрд долларов, а в 2020 году – 72 млрд долларов США.

ДЛЯ СПРАВКИ. Согласно опросу общественного мнения, проведенному агентством «РБК. Рейтинг», самым популярным товаром, приобретаемым посредством интернет-торговли, у россиян является малая бытовая техника. Ее приобрели около 14% респондентов. На втором месте по популярности книги и канцтовары (12,6%), на третьем - одежда и обувь (12%), а компьютеры и комплектующие - только на четвертом.

Евгений ФЕДОТОВ.

цифра

210 млн

тонн грузов погружено в Кузбасском регионе Западно-Сибирской железной дороги за 11 месяцев 2013 года.

фотофакт

Командование 74-й отдельной мотострелковой бригады, дислоцированной в Юрге, провело награждение победителей по итогам 2013 года. За свои успехи в боевой подготовке солдаты, сержанты и офицеры получили ценные призы и подарки. Награждение проводил командир бригады генерал-майор Артур Шемайтис.

Фото **Евгения Тамбовцева.**

праздники

Как у тюльберов СПИРИДОНА ВСТРЕЧАЛИ

В минувшие выходные в экомузее-заповеднике «Тюльберский городок» поворачивали зиму на лето. В смысле, отмечали момент, когда зима на мороз, солнце на лето поворачивается, а день начинает прибывать. В смысле, встречали Спиридона-Солнцеворота.

Ощущения, конечно, очень интересные. Так уж странно природа устроила. В момент, когда кажется, что впереди ещё бесконечные стужи, снегопады и анабиоз в тяжелых теплых одеждах, оказывается, что именно сейчас уже всё к весне готовится.

В первый в эту зиму выпавший морозный денек особенно хотелось поклониться солнцу. Обряды, связанные с культом солнца, может, и не совсем тщательно народом выполнялись, но от души. На круглом каравае крестообразные бороздки выдавливали (крест – знак солярный), потом кресты мелом с удовольствием на воротах рисовали, ритуальные костры разжигали и возле них грелись.

- Этим первым зимним праздником мы всегда открываем зимний сезон, - поясняет Валерий Кимеев, директор музея. - Правда, традиционно всегда переходили реку по льду, а в этом году в первый раз за 10 лет не получилось: льда-то нет.

Но все равно - морозец крепчает, солнце прибывает, темень уходит.

Чтобы темень ушла побыстрее, разбили снежную бабу, которая, собственно, и олицетворяет зимнюю стужу. И колесо горящее по кругу пускали – пусть солнце видит, как оно должно себя вести. Коляду встречали, которая на Спиридона (по народным представлениям) приходит в образе юной девушки в белых одеждах.

В гостях у тюльберов солнцеворот встречали ребятишки из военно-патриотического клуба «Десантник» (Елыкаево), студенты КемГУКИ и КемТИППа, казаки из коллектива «Казачья тройка», татарский ансамбль «Дуслык». Праздник получился, как всегда, общий. У нас в Сибири много переселенцев с разных территорий, и сибирская культура вобрала в себя органично культуры чуть ли не всей России.

- Это праздник очень важный для народной русской культуры, – говорит организатор праздника Полина Глушкова, научный сотрудник музея, магистрант КемГУКИ. - Когда языческие и православные праздники друг на друга наложились, тогда соединился день солнцеворота и день святого Спиридона Тримифунтского. В православной традиции это почитание святого Спиридона, а в народной – праздник солнца, которое поворачивается на лето. Сегодня день начинает прибывать, ночь становится короче, а значит, уже весна не за горами. Поэтому совершали различные ритуалы, связные с культом солнца. И самого Спиридона начали связывать с солярным культом. Стали его изображать как человека, который держит в руках колесо – символ солнца. И он стал считаться тем, кто поворачивает солнце на весну. То, что вы видите у нас, – это настоящие обычаи и обряды, все на основании научной литературы. Мы таким образом строим сценарии всех наших праздников. Выбираем самые интересные, самые знаковые, узловые моменты и потом их реконструируем, воссоздаем. Но стараемся, чтобы гости этого мероприятия тоже приняли участие в народных обрядах. Таким образом нашу русскую культуру - обрядовую, ритуальную, которая сейчас уже забывается, - пытаемся внести в массы, актуализировать. Игры мы тоже не придумываем, а берем те, которые действительно существовали.

Следующий праздник в тюльберском городке планируется провести 7 января, и будет он самый веселый и мистический.

- Святки – любимейший праздник молодежи, - улыбается Полина Глушкова. - Когда парни и девушки устраивали колядование, ряжение, надевали берестяные маски, шубы наизнанку, разгуливали в таком виде по деревне, пели песни, стучали в металлические предметы. Потом обязательно устраивались вечерки, а ночью девушки гадали на суженого. Мы ночью гадать не будем – расскажем, как это нужно делать вечером, а дальше – люди сами…

Евгения УРЫВАЕВА.

Фото **Андрея Терешенкова.**

подробности

Среда БЕЗ вреда

(Окончание. Начало на 1-й стр.)

В мае 2013 года в Кемерове прошел Международный молодежный экологический форум, а в конце сентября на базе Кузбасского технопарка - научно-практическая конференция «Мониторинг, оценка и прогноз состояния окружающей среды на основе современных информационных технологий». Здесь же, в Кузбасском технопарке, сдан в эксплуатацию лабораторно-производственный комплекс «Экология и природопользование», где разместились представители малого и среднего бизнеса, специализирующиеся на разработке и внедрении современных материалов, оборудования, нормативов в области природоохранной деятельности.

Единая политика

Без многих мероприятий, ставших традиционными, уже невозможно и представить нашу жизнь. В ближайшее время в целях проведения единой экологической политики и формирования сбалансированной модели развития экономики и конкурентоспособных производств на территории Кемеровской области решено разработать «Стратегию экологической безопасности Кемеровской области».

- Конечно, в одиночку такую работу экологам не сделать, - констатирует Нина Вашлаева. - Поэтому в ней примут участие федеральные и муниципальные органы исполнительной власти, заинтересованные промышленные предприятия, научные и общественные организации. Работу по согласованию Стратегии предполагается закончить к осени 2014 года.

Все мероприятия, стартующие или имеющие продолжение в грядущем году, перечислить невозможно. Одним из примеров приоритетных экологичных производств может служить кузбасский инвестиционный проект по производству пеллет из низкосортных пород деревьев и отходов от распиловки. Его особая значимость заключается в том, что в регионе угледобычи появляется возможность увеличить баланс топлива за счет использования возобновляемых источников, прежде всего древесины. Производить новую продукцию глубокой переработки станет одно из ведущих лесоперерабатывающих предприятий Кемеровской области. Проект, стартовавший в нынешнем году, преследует сразу две цели: переработка низкосортной древесины и отходов лесозаготовки, а также производство нового, экологически чистого топлива.

В 2014 году будет продолжена работа по формированию природно-рекреационного потенциала Кузбасса, планируется принять схему развития особо охраняемых природных территорий. До 2025 года предлагается создать 44 новых ООПТ регионального значения, чем увеличить «заповедную зону» области на 78,96 тыс. га.

Ну, а что касается одного из трех основных принципов жизни «посади дерево», то…

- Посадки деревьев в будущем году с помощью муниципалитетов и волонтеров обязательно продолжим, - пообещал Вячеслав Семехин, заместитель начальника департамента лесного комплекса. - Весной большинство посадок приурочим к 70-летию Победы в Великой Отечественной войне. В каждом населенном пункте есть скверы, парки, созданные в честь наших земляков, погибших на фронте. Всем этим зеленым насаждениям нужен уход, обновление. Есть еще одна задумка: для увековечивания памяти заслуженных лесоводов, участников войны планируем назвать их именем участки лесных культур и лесные питомники, которые создавались с их участием…

Евгения РАЙНЕШ.

КУРЬЕР

Служба новостей «Кузбасса», тел.: 35-36-94, 35-37-93.

подведение итогов

Год прожит не зря

На последнем расширенном аппаратном совещании Мариинского района, по традиции прошедшем с участием Деда Мороза и Снегурочки в КДЦ «Юбилейный», подведены итоги года и вручены заслуженные награды от облсовета народных депутатов и местных администраций.

Уходящий год оказался богат на знаковые события. В эксплуатацию введено три многоквартирных жилых дома, новоселами которых стали 88 семей, и дом постинтернатной адаптации для детей-сирот, выпускников детдомов и интернатов. В результате индивидуального строительства появилось 163 жилых дома. Четырем семьям были предоставлены субсидии по программе «Социальное развитие села», а благодаря финансовой поддержке местных властей успешный старт в сфере малого бизнеса сделали 8 начинающих предпринимателей. Вновь заработал спирткомбинат, предоставив мариинцам порядка 300 постоянных рабочих мест. В результате капитального ремонта котельной на ул. Тургенева в большой микрорайон железной дороги наконец пришло стабильное тепло, новая котельная появилась в пер. Южный. Пробурено три водозаборных скважины, и теперь водопроводной воды в обилии хватает даже там, где раньше жители каплями собирали ее по ночам. По утверждению главы района Владимира Лапина, на мариинской территории на 1,4 % удалось снизить безработицу и в среднем на 17,5 % (в том числе и с помощью федеральных органов) повысить зарплату бюджетникам.

Наталья ЛЕБЕДИНСКАЯ.

безопасность

Праздник по правилам

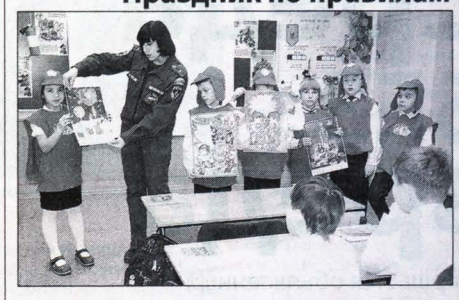

Кемеровских школьников учат пользоваться пиротехникой и правильно наряжать ёлку.

Встретить новогодние и рождественские праздники без пожаров и ЧП – такова цель акции «Безопасный Новый год», которую проводят инспекторы Госпожнадзора в общеобразовательных школах.

– Необходимо объяснить детям, как важно соблюдать меры пожарной безопасности, – говорит Лариса Здесенкова, старший инспектор отдела надзорной деятельности г. Кемерово. – В том числе и при обращении с пиротехникой. Продажа такой продукции лицам до 16 лет запрещена, однако это еще не значит, что она не может попасть в руки детям младшего возраста. Поэтому мы проводим занятия не только у старшеклассников, но и учеников младшего и среднего звеньев.

Представители отдела надзорной деятельности не просто рассказывают о том, к чему могут привести нарушения правил пользования пиротехникой, но и наглядно демонстрируют «игрушки»: «бомбочки», хлопушки, петарды и бенгальские огни. Показывают, на что следует обращать внимание в инструкции, как определить срок годности изделий, какие дефекты должны насторожить, какой радиус действия и многое другое. Отдельный вопрос посвящен украшению ёлки, в частности, гирляндам.

Алена ФЕДОТОВА.

НА СНИМКЕ: Лариса Здесенкова проводит урок безопасности в лицее №23 в 3«А» классе.

ссуды

В долг без процентов

Тридцать шесть пожилых жителей Новокузнецкого района в преддверии новогодних праздников получили беспроцентные ссуды на неотложные нужды. Их торжественно вручили ветеранам в большом зале сельской администрации.

«Программа финансовой поддержки пенсионеров в Новокузнецком районе действует два года. Курирует ее районный совет ветеранов, который рассматривает заявления и принимает решения, – рассказывает заместитель главы администрации Новокузнецкого района по социальным вопросам Татьяна Галдобина. – Есть аналогичная областная программа. На этот раз средства выделены из областного бюджета, в феврале будет точно такая же акция, но деньги пойдут уже из районной казны. Всего за два года сельским жителям выдано беспроцентных ссуд почти на два миллиона рублей».

По словам председателя районного совета ветеранов Василия Иванова, по правилам, сумма ссуды не должна превышать двух пенсий, поэтому деньги небольшие – от 10 до 20 тысяч рублей. Но они позволяют решить те или иные насущные проблемы, например, сделать ремонт, купить бытовую технику, полечиться в частной клинике.

Около ста человек в районе уже воспользовались услугой. Это жители поселков Чистогорский, Степной, сел Сосновка, Атаманово. Погашение ссуды идет через банковскую карточку, на которую зачисляется пенсия. Именно по этой причине данная мера финансовой поддержки недоступна пока жителям отдаленных сел, где нет банкоматов, они получают пенсию на почте.

Мария ДАРСКАЯ.

криминал

Возвращение лошадей

В Юргинском районе полицейские вернули мужчине лошадей, украденных у него более двух месяцев назад.

В октябре в полицию обратился 64-летний житель села Луговое и рассказал, что средь бела дня у него украли двух лошадей – Стрелку и Воронушку, которые паслись на лугу неподалеку от дома. Одна из лошадей прожила у него почти два десятка лет и стала практически членом семьи.

По факту кражи было возбуждено уголовное дело. В ходе поисков полицейские выяснили, что похищенные лошади могут находиться в Топкинском районе. Во дворе одного из частных домов поселка Рассвет они и обнаружили коней, которые внешне были очень похожи на пропавших. На все вопросы хозяин подворья пояснил, что они якобы сами пришли к нему с выпаса – вслед за его лошадьми. Сейчас полицейские проверяют эту версию и устанавливают, каким образом животные оказались так далеко от дома.

Как рассказала сотрудница пресс-службы ГУ МВД России Юлия Ускова, вчера полицейские возвратили похищенных лошадей настоящему хозяину. Пенсионер искренне благодарил стражей правопорядка за то, что накануне Нового года (по восточному календарю – года Лошади) они сделали ему такой дорогой подарок, вернув домой любимых Стрелку и Воронушку.

Всеволод ВЛАДИМИРОВ.

Курьер

знай наших!

НАРОДНЫЙ УЧАСТКОВЫЙ: главное - участие

266746 голосов набрал старший лейтенант полиции из Юрги Сергей Клименко, победив в областном конкурсе «Народный участковый-2013». Поздравления, поездка в Москву, встречи с министром МВД России – все это было, все это приятно и заслуженно. Но служба вновь позвала в «горячие» точки его большого участка.

I. Из-за обшарпанной двери послышался женский голос. Кажется, пьяный:

- Чужим не открою. Одна я дома, одна-одинешенька.

- Откройте, пожалуйста. Это я, ваш участковый Клименко.

- Сергей Александрович, так бы и сказал сразу, что это ты, - в проеме распахнутой двери показалась женщина. Про таких еще говорят «без возраста». Можно дать и 60, а можно и 75. Впрочем, хозяйка уточнила сама:

- Пятьдесят шесть мне. Любой зовут. Семь деток у меня было. А пятерых похоронила.

Грязными руками Люба вытерла сухие глаза и попросила участкового присесть на некое подобие кровати, накрытое серым байковым одеялом.

- Ой! Ой! Ой! – тут же замахала тоже грязными руками еще одна женщина. - Не надо сюда садиться. Здесь покойник лежал. Уже с месяц как похоронили. А может, и больше. Какой сейчас день, Сергей Александрович?

А день был удивительный, предновогодний. И погода стояла под стать: с легким морозцем и пушистыми снежинками. Но люди «из подземелья» (иначе не назовешь их обиталище) всего этого чуда за окном были лишены. Притом по собственному желанию. Пропито, прожжено в буквальном смысле всё. Прокопченные стены, годами не видевшие побелки, мутные стекла на окне. И лица (кроме хозяйки Любы, здесь еще было трое) тоже мутные. Та, что предупредила участкового о недавнем покойнике, назвалась Наташей, дочерью Любы. Еще одно, избитое и затекшее лицо представилось Андреем. А мужчина, развалившийся на стуле, сказал, что он просто с улицы.

С улицы к Любе заходят часто. Выпить, опохмелиться, снова выпить и снова опохмелиться. Люба принимает всех. Потому что наливают и ей. Вот так она и существует – непутевая, неработающая и не имеющая никаких средств к существованию. Ведь ту же пенсию надо еще оформлять, а некогда. Надо пить.

Разговор Сергея Клименко с Любой, по возрасту годившейся ему в матери, называется профилактической беседой. Увы, такая вот неблагополучная Люба из нехорошего дома – не единственная на участке участкового. А потому всех бесед, которые провел Сергей за пять лет своей службы в отделе МВД России «Юргинский», и не сосчитать. Но польза-то от профилактики все равно есть. Как и от неожиданных визитов участкового. Любин гость Андрей, например, наконец-то засобирался домой. А сама Люба с дочерью пообещали навести хоть мало-мальский порядок в доме.

II. А мы едем дальше по участку «народного участкового» Сергея Александровича Клименко. И это звание вообще-то не стоит ставить в кавычки. Потому что присвоено оно Сергею действительно народом, а не руководителями. Уже традиционно путем интернет-голосования кузбассовцы выбирают лучшего участкового области. В этом году им и стал старший лейтенант полиции Сергей Клименко. Неожиданно больше для себя, чем для коллег и земляков-юргинцев. Они-то ничуть не сомневаются в том, что Сергей – лучший. Даже непутевая Люба, портившая положительную статистику на участке, шепнула мне:

- Я участкового уважаю!

Уважающих куда больше, чем тех, кому участковый прямо как кость в горле. Иной так и проведет ребром ладони по горлу. Во-от так, мол, достал.

А Сергей Александрович и будет «доставать». Служба у него такая: за порядком на своем участке следить. А это – пристанционная часть города, более двенадцати километров. В основном частный сектор. Но есть и с многоквартирными домами. В основном с приватизированными квартирами. Машина, рация, мобильная связь – все это есть у участкового для оперативности.

А еще есть неравнодушие к людям, живущим с ним в одном городе и конкретно на его участке. И живут эти люди по-разному. Вот, к примеру, дом, где живет вроде бы благополучная семья. Мать-труженица, отчим, который хотел стать пасынку отцом, и сам подросток, связавшийся с дурной компанией. Двое из этой компании уже не на свободе. Казалось бы, за ум должен взяться трудный мальчишка. Но нет, учебу забросил, бежит из дома, где есть и постель, и еда, и забота.

Да, не все можно объяснить однозначно. И у хороших родителей бывают неуправляемые дети. Или вот еще один особенный дом на участке Сергея – со своей трагедией. Здесь женщина убила своего мужа. Отца своих детей. Теперь дети станут казенными. Горько!

III. Сам Сергей рос в хорошей семье. Сейчас хороший сын. И хороший отец. Его дочку зовут Кира. А жену – Ира. С ней Сергей познакомился в… аптеке. Он тогда только-только поступил в участковые. И вот по служебным делам зашел в аптеку. А там за прилавком – она, прямо-таки принцесса в белом халате. Сейчас Ирина получает заочно высшее образование. Уезжает в Томск на сессию со спокойной душой и за дочку, и за мужа. Он все успеет, он надежный. И по дому управится, и на чей-то тревожный сигнал приедет вовремя. А звонки и в опорный пункт, где дежурят участковые, а то и на сотовый телефон Сергей получает чаще всего семейные. В полиции разборки между мужем и женой называют «бытовухой». И в этих «бытовых» ссорах, доводящих до «последней черты», участковый Клименко оказывается совсем не третьим лишним. Порой именно благодаря его вмешательству чья-то семья не распалась и кто-то не совершил преступление на почве неприязненных отношений…

IV. Он, товарищ участковый, на своих улицах считай что и юрист, и судья, и прокурор. На счету Сергея Клименко только за последний год 13 раскрытых преступлений. Задержаны и подозреваемые в преступлениях. Вот и сейчас в опорный пункт поступили ориентировки на тех, кого разыскивает полиция. На своем участке Сергей знает многих если не по имени-отчеству, то в лицо. А всех лиц 2300. И больших, и маленьких. И многие люди знают своего участкового.

Только за последний год участковым было рассмотрено 260 жалоб. Понимает Сергей, что одним визитом по тому или иному адресу не обойтись. Наведается уже не по звонку, а по собственному желанию. Вот как к Любе из нехорошей квартиры.

Интересно, а покинул ли все-таки эту прожженную огнем, пропахшую дымом и перегаром квартиру побитый гость Андрей? Молодой еще совсем. Возможно, даже ровесник Сергея Клименко. Но если в биографии Сергея Александровича только светлые страницы: семья, родные, награды, признание, то у Андрея уже есть условный срок наказания. Выдержать бы его, чтобы не получить уже «ходку» в зону.

Благополучному Сергею Клименко не все равно, что творится в неблагополучных семьях на его участке. Вот он останавливается еще у одного дома с задернутыми шторами на окнах. Одна шторка, кажется, шевельнулась. Значит, есть кто-то дома. Так что Сергей Александрович еще в одну дверь достучится. Кто и что там, за этой дверью?

Галина БАБАНАКОВА.

НА СНИМКЕ: по участку – с настроением!

Фото **Александра Зиновьева.**

Юрга.

Территориальное управление Федерального агентства по управлению государственным имуществом в Кемеровской области в лице ООО «Колибри», действующего в соответствии с Договором № Д 13-8/70-ПОВ от 02 сентября 2013 года, Договором Д13-8/99ПОВ от 31.10.2013 г. сообщает о проведении публичных торгов, в том числе повторных публичных торгов, в форме открытого аукциона по продаже арестованного заложенного недвижимого имущества.

Наименование Организатора торгов, адрес, телефон: **Общество с ограниченной ответственностью «Колибри», ОГРН 1105476098804, ИНН 5406654042, юридический адрес:**

г. Новосибирск, ул. Коммунистическая, д.50, офис 501, тел. 8 (383) 249-68-01

1. ООО «Колибри» (организатор торгов) сообщает о проведении повторных публичных торгов по реализации **арестованного заложенного недвижимого** имущества, а именно:

- принадлежащее на праве собственности должнику - Плиевой Н.А., основание для проведения торгов – постановления судебного пристава – исполнителя МОСП по г. Мариинску и Мариинскому району УФССП России по Кемеровской области Захаровой Ю.В. **о передаче арестованного имущества на торги от 14 октября 2013 г. № б/н, о снижении цены имущества, переданного на реализацию, на 15 % от 13 декабря 2013 г. № б/н.**

Наименование имущества:

- жилой дом, общей площадью 80,9 кв.м, кадастровый (или условный) номер: 42:27:0000000:0000:8341/29:0000/А, и земельный участок, на котором находится жилой дом, общей площадью 661.42 кв.м, назначение: земли населенных пунктов, размещение и эксплуатация жилого дома, кадастровый (или условный) номер: 42:27:0103010:0331, расположенные по адресу: Кемеровская область, г. Мариинск, ул. Ноградская, дом 22, имеются ограничения (обременения) права - ипотека.

Начальная цена продажи (НДС не предусмотрен) составляет: 1 329 400,00 (один миллион триста двадцать девять тысяч четыреста рублей 00 копеек), **сумма задатка** составляет: 66 470,00 (шестьдесят шесть тысяч четыреста семьдесят рублей 00 копеек), **шаг аукциона 2% от начальной продажной цены (величина повышения начальной продажной цены)** составляет: 26 588,00 (двадцать шесть тысяч пятьсот восемьдесят восемь рублей 00 копеек).

Подведение итогов приема и регистрации заявок: 14 января 2014 г. в 09 часов 00 минут по адресу: Кемеровская область, г. Кемерово, пр. Кузнецкий, 33д, офис 307.

Торги состоятся: 14 января 2014 г. в 09 часов 15 минут, по адресу: Кемеровская область, г. Кемерово, пр. Кузнецкий, 33д, офис 307.

Окончательный срок приема заявок в отношении вышеуказанного арестованного, заложенного недвижимого имущества в 15 часов 13 января 2014 года.

2. ООО «Колибри» (организатор торгов) сообщает о проведении повторных публичных торгов по реализации **арестованного заложенного недвижимого** имущества, а именно:

- принадлежащее на праве общей совместной собственности должникам - Моисеевой Л.В., Моисееву А.Е., основание для проведения торгов – постановление судебного пристава – исполнителя МОСП по г. Топки и Топкинскому району УФССП России по Кемеровской области Матчиной Т.М. **о передаче арестованного имущества на торги от 18 октября 2013 г. № б/н,** постановление судебного пристава – исполнителя МОСП по г. Топки и Топкинскому району УФССП России по Кемеровской области Сидоровой Т.М. **о снижении цены имущества, переданного на реализацию, на 15 % от 13 декабря 2013 г. № б/н.**

Наименование имущества:

- жилой дом, площадь объекта 36,6 кв.м, жилая площадь 24,6 кв.м, кадастровый (или условный) номер: 42:35:000000:0000:1-2527/1:0000/А, назначение частей помещения: две жилых комнаты: комната - 17,6 кв.м, комната - 6,8 кв.м, кухня - 12,0 кв. м и земельный участок, на котором находится жилой дом, общей площадью 679 кв.м, назначение: земли населенных пунктов, для ведения подсобного хозяйства, кадастровый (или условный) номер: 42:35:0107002:0103, на участке находятся: основное строение, холодная пристройка (общая площадь 10,4 кв. м), сарай - 11,9 кв.м, уборная - 1,0 кв.м, пристройка к основному строению - примерно 28 кв.м, расположенные по адресу: Кемеровская область, г. Топки, ул. Луначарского, дом 34, имеются ограничения (обременения) права - ипотека.

Начальная цена продажи (НДС не предусмотрен) составляет: 544 000,00 (пятьсот сорок четыре тысячи рублей 00 копеек), **сумма задатка** составляет: 27 200,00 (двадцать семь тысяч двести рублей 00 копеек), **шаг аукциона 3% от начальной продажной цены (величина повышения начальной продажной цены)** составляет: 16 320,00 (шестнадцать тысяч триста двадцать рублей 00 копеек).

Подведение итогов приема и регистрации заявок: 14 января 2014 г. в 09 часов 45 минут по адресу: Кемеровская область, г. Кемерово, пр. Кузнецкий, 33д, офис 307.

Торги состоятся: 14 января 2014 г. в 10 часов 00 минут, по адресу: Кемеровская область, г. Кемерово, пр. Кузнецкий, 33д, офис 307.

Окончательный срок приема заявок в отношении вышеуказанного арестованного, заложенного недвижимого имущества в 15 часов 13 января 2014 года.

3. ООО «Колибри» (организатор торгов), сообщает о проведении повторных публичных торгов по реализации **арестованного заложенного недвижимого** имущества, а именно:

- принадлежащее на праве собственности должнику - Качалинской Е.К., основание для проведения торгов – постановление судебного пристава – исполнителя МОСП по Рудничному и Кировскому районам г. Кемерово УФССП России по Кемеровской области Яковлевой К.К. **о передаче арестованного имущества на торги от 22 августа 2013 г. № б/н,** постановление судебного пристава – исполнителя МОСП по Рудничному и Кировскому районам г. Кемерово УФССП России по Кемеровской области Спиридоновой Ю.А. **о снижении цены имущества, переданного на реализацию, на 15 % от 16 декабря 2013 г. № б/н.**

Наименование имущества:

- земельный участок, площадью 1511.25+/-27.10 кв.м, назначение: земли населенных пунктов, для ведения подсобного хозяйства, кадастровый (или условный) номер: 42:04:0341001:0573, расположенный по адресу: Кемеровская область, Кемеровский район, пос. Новостройка, ул. Полярная, д. 28, имеются ограничения (обременения) права - ипотека, арест, наложить арест.

Начальная цена продажи (НДС не предусмотрен) составляет: 433 500,00 (четыреста тридцать три тысячи пятьсот рублей 00 копеек), **сумма задатка** составляет: 21 675,00 (двадцать одна тысяча шестьсот семьдесят пять рублей 00 копеек), **шаг аукциона 3% от начальной продажной цены (величина повышения начальной продажной цены)** составляет: 13 005,00 (тринадцать тысяч пять рублей 00 копеек).

Подведение итогов приема и регистрации заявок: 14 января 2014 г. в 10 часов 30 минут по адресу: Кемеровская область, г. Кемерово, пр. Кузнецкий, 33д, офис 307.

Торги состоятся: 14 января 2014 г. в 10 часов 45 минут, по адресу: Кемеровская область, г. Кемерово, пр. Кузнецкий, 33д, офис 307.

Окончательный срок приема заявок в отношении вышеуказанного арестованного, заложенного недвижимого имущества в 15 часов 13 января 2014 года.

4. ООО «Колибри» (организатор торгов) сообщает о проведении повторных публичных торгов по реализации **арестованного заложенного недвижимого** имущества, а именно:

- принадлежащее на праве общей совместной собственности должникам - Шнайдер Е.Н., Шнайдер Ю.В., основание для проведения торгов – постановления судебного пристава-исполнителя ОСП по Центральному району г. Кемерово УФССП России по Кемеровской области Медведевой О.В. **о передаче арестованного имущества на торги от 14 мая 2013 г. № б/н, о снижении цены имущества, переданного на реализацию, на 15 % от 13 декабря 2013 г. № б/н.**

Наименование имущества:

- квартира, жилое, общей площадью 61,1 кв.м, жилая площадь 44,7 кв.м, кадастровый (или условный) кномер 42:24:000000:0000:767/5:0046/А, расположенная по адресу: Кемеровская область, г. Кемерово, Центральный район, пр. Ленина, д. 69а, кв. 46, имеются ограничения (обременения) права - ипотека.

Начальная цена продажи (НДС не предусмотрен) составляет: 2 295 000,00 (два миллиона двести девяносто пять тысяч рублей 00 копеек), **сумма задатка** составляет: 114 750,00 (сто четырнадцать тысяч семьсот пятьдесят рублей 00 копеек), **шаг аукциона 2% от начальной продажной цены (величина повышения начальной продажной цены)** составляет: 45 900,00 (сорок пять тысяч девятьсот рублей 00 копеек).

Подведение итогов приема и регистрации заявок: 14 января 2014 г. в 11 часов 15 минут по адресу: Кемеровская область, г. Кемерово, пр. Кузнецкий, 33д, офис 307.

Торги состоятся: 14 января 2014 г. в 11 часов 30 минут по адресу: Кемеровская область, г. Кемерово, пр. Кузнецкий, 33д, офис 307.

Окончательный срок приема заявок в отношении вышеуказанного арестованного, заложенного недвижимого имущества в 15 часов 13 января 2014 года.

5. ООО «Колибри» (организатор торгов) сообщает о проведении повторных публичных торгов по реализации **арестованного заложенного недвижимого** имущества, а именно:

- принадлежащее на праве собственности должнику - Шехтману Д.Г., основание для проведения торгов – постановления судебного пристава – исполнителя МОСП по Орджоникидзевскому и Кузнецкому районам г. Новокузнецка УФССП России по Кемеровской области Журбиновой А.В. **о передаче арестованного имущества на торги от 18 октября 2013 г. № б/н, о снижении цены имущества, переданного на реализацию, на 15 % от 19 декабря 2013 г. № б/н.**

Наименование имущества:

- квартира общей площадью 59,5 кв.м, жилой площадью 42,3 кв.м, кадастровый (или условный) номер 42:30:000000:0000:7848/2:0044/А, имущество расположено по адресу: Кемеровская область, г. Новокузнецк, пр. Шахтеров, дом 30, квартира 44, имеются ограничения (обременения) права - ипотека.

Начальная цена продажи (НДС не предусмотрен) составляет: 1 275 000,00 (один миллион двести семьдесят пять тысяч рублей 00 копеек), **сумма задатка** составляет: 63 750,00 (шестьдесят три тысячи семьсот пятьдесят рублей 00 копеек), **шаг аукциона 2% от начальной продажной цены (величина повышения начальной продажной цены)** составляет: 25 500,00 (двадцать пять тысяч пятьсот рублей 00 копеек).

Подведение итогов приема и регистрации заявок: 14 января 2014 г. в 12 часов 00 минут по адресу: Кемеровская область, г. Кемерово, пр. Кузнецкий, 33д, офис 307.

Торги состоятся: 14 января 2014 г. в 12 часов 15 минут по адресу: Кемеровская область, г. Кемерово, пр. Кузнецкий, 33д, офис 307.

Окончательный срок приема заявок в отношении вышеуказанного арестованного, заложенного недвижимого имущества в 15 часов 13 января 2014 года.

6. ООО «Колибри» (организатор торгов) сообщает о проведении публичных торгов по реализации **арестованного заложенного недвижимого** имущества, а именно:

- принадлежащее на праве должнику - Беккер И.П., основание для проведения торгов – постановление судебного пристава – исполнителя МОСП по г. Топки и Топкинскому району УФССП России по Кемеровской области Матчиной Т.М. **о передаче арестованного имущества на торги от 18 октября 2013 г. № б/н,** постановление судебного пристава–исполнителя МОСП по г. Топки и Топкинскому району УФССП России по Кемеровской области Сидоровой Т.М. **о снижении цены имущества, переданного на реализацию, на 15 % от 13 декабря 2013 г. № б/н.**

Наименование имущества:

Лот 1: Земельный участок, площадью 65193+/-2234 кв.м, категория земель: земли сельскохозяйственного назначения, разрешенное использование: для сельскохозяйственного производства, кадастровый номер: 42:14:0113009:385, местоположение: установлено относительно ориентира, расположенного в границах участка. Почтовый адрес ориентира: Кемеровская область, Топкинский район, имеются ограничения (обременения) права - ипотека.

Лот 2: Земельный участок, площадью 36348+/-1668 кв.м, категория земель: земли сельскохозяйственного назначения, разрешенное использование: для сельскохозяйственного производства, кадастровый номер: 42:14:0113008:328, местоположение: установлено относительно ориентира, расположенного в границах участка. Почтовый адрес ориентира: Кемеровская область, Топкинский район, имеются ограничения (обременения) права - ипотека.

Лот 3: Земельный участок, площадью 44504+/-1846 кв.м, категория земель: земли сельскохозяйственного назначения, разрешенное использование: для сельскохозяйственного производства, кадастровый номер: 42:14:0113011:8, местоположение: установлено относительно ориентира, расположенного в границах участка. Почтовый адрес ориентира: Кемеровская область, Топкинский район, имеются ограничения (обременения) права - ипотека.

Лот 4: Земельный участок, площадью 33421+/-1600 кв.м, категория земель: земли сельскохозяйственного назначения, разрешенное использование: для сельскохозяйственного производства, кадастровый номер: 42:14:0113008:356, местоположение: установлено относительно ориентира, расположенного в границах участка. Почтовый адрес ориентира: Кемеровская область, Топкинский район, имеются ограничения (обременения) права - ипотека.

Лот 5: Земельный участок, площадью 86469+/-2573 кв.м, категория земель: земли сельскохозяйственного назначения, разрешенное использование: для сельскохозяйственного производства, кадастровый номер: 42:14:0113011:43, местоположение: установлено относительно ориентира, расположенного в границах участка. Почтовый адрес ориентира: Кемеровская область, Топкинский район, имеются ограничения (обременения) права - ипотека.

Лот 6: Земельный участок, площадью 31639+/-1556 кв.м, категория земель: земли сельскохозяйственного назначения, разрешенное использование: для сельскохозяйственного производства, кадастровый номер: 42:14:0113011:49, местоположение: установлено относительно ориентира, расположенного в границах участка. Почтовый адрес ориентира: Кемеровская область, Топкинский район, имеются ограничения (обременения) права - ипотека.

Лот 7: Земельный участок, площадью 307712+/-4854 кв.м, категория земель: земли сельскохозяйственного назначения, разрешенное использование: для сельскохозяйственного производства, кадастровый номер: 42:14:0113011:15, местоположение: установлено относительно ориентира, расположенного в границах участка. Почтовый адрес ориентира: Кемеровская область, Топкинский район, имеются ограничения (обременения) права - ипотека.

Лот 8: Земельный участок, площадью 93083+/-2670 кв.м, категория земель: земли сельскохозяйственного назначения, разрешенное использование: для сельскохозяйственного производства, кадастровый номер: 42:14:0113009:386, местоположение: установлено относительно ориентира, расположенного в границах участка. Почтовый адрес ориентира: Кемеровская область, Топкинский район, имеются ограничения (обременения) права - ипотека.

Лот 9: Земельный участок, площадью 343477+/-5128 кв.м, категория земель: земли сельскохозяйственного назначения, разрешенное использование: для сельскохозяйственного производства, кадастровый номер: 42:14:0113009:411, местоположение: установлено относительно ориентира, расположенного в границах участка. Почтовый адрес ориентира: Кемеровская область, Топкинский район, имеются ограничения (обременения) права - ипотека.

Лот 10: Земельный участок, площадью 311969+/-4887 кв.м, категория земель: земли сельскохозяйственного назначения, разрешенное использование: для сельскохозяйственного производства, кадастровый номер: 42:14:0113009:393, местоположение: установлено относительно ориентира, расположенного в границах участка. Почтовый адрес ориентира: Кемеровская область, Топкинский район, имеются ограничения (обременения) права - ипотека.

Лот 11: Земельный участок, площадью 294989+/-4752 кв.м, категория земель: земли сельскохозяйственного назначения, разрешенное использование: для сельскохозяйственного производства, кадастровый номер: 42:14:0113009:413, местоположение: установлено относительно ориентира, расположенного в границах участка. Почтовый адрес ориентира: Кемеровская область, Топкинский район, имеются ограничения (обременения) права - ипотека.

Лот 12: Земельный участок, площадью 330356+/-5029 кв.м, категория земель: земли сельскохозяйственного назначения, разрешенное использование: для сельскохозяйственного производства, кадастровый номер: 42:14:0113011:10, местоположение: установлено относительно ориентира, расположенного в границах участка. Почтовый адрес ориентира: Кемеровская область, Топкинский район, имеются ограничения (обременения) права - ипотека.

Лот 13: Земельный участок, площадью 88000+/-2596 кв.м, категория земель: земли сельскохозяйственного назначения, разрешенное использование: для сельскохозяйственного производства, кадастровый номер: 42:14:0113009:473, местоположение: установлено относительно ориентира, расположенного в границах участка. Почтовый адрес ориентира: Кемеровская область, Топкинский район, имеются ограничения (обременения) права - ипотека.

Лот 14: Земельный участок, площадью 74354+/-2386 кв.м, категория земель: земли сельскохозяйственного назначения, разрешенное использование: для сельскохозяйственного производства, кадастровый номер: 42:14:0113008:350, местоположение: установлено относительно ориентира, расположенного в границах участка. Почтовый адрес ориентира: Кемеровская область, Топкинский район, имеются ограничения (обременения) права - ипотека.

Лот 15: Земельный участок, площадью 61541+/-2171 кв.м, категория земель: земли сельскохозяйственного назначения, разрешенное использование: для сельскохозяйственного производства, кадастровый номер: 42:14:0113011:5, местоположение: установлено относительно ориентира, расположенного в границах участка. Почтовый адрес ориентира: Кемеровская область, Топкинский район, имеются ограничения (обременения) права - ипотека.

Начальная цена продажи (НДС не предусмотрен) составляет: **по Лоту № 1**: 74 800,00 (семьдесят четыре тысячи восемьсот рублей 00 копеек), **по Лоту № 2**: 41 650,00 (сорок одна тысяча шестьсот пятьдесят рублей 00 копеек), **по Лоту № 3**: 51 000,00 (пятьдесят одна тысяча рублей 00 копеек), **по Лоту № 4**: 38 250,00 (тридцать восемь тысяч двести пятьдесят рублей 00 копеек), **по Лоту № 5**: 98 600,00 (девяносто восемь тысяч шестьсот рублей 00 копеек), **по Лоту № 6**: 35 700,00 (тридцать пять тысяч семьсот рублей 00 копеек), **по Лоту № 7**: 352 750,00 (триста пятьдесят две тысячи семьсот пятьдесят рублей 00 копеек), **по Лоту № 8**: 106 250,00 (сто шесть тысяч двести пятьдесят рублей 00 копеек), **по Лоту № 9**: 394 400,00 (триста девяносто четыре тысячи четыреста рублей 00 копеек), **по Лоту № 10**: 357 850,00 (триста пятьдесят семь тысяч восемьсот пятьдесят рублей 00 копеек), **по Лоту № 11**: 338 300,00 (триста тридцать восемь тысяч триста рублей 00 копеек), **по Лоту № 12**: 379 100,00 (триста семьдесят девять тысяч сто рублей 00 копеек), **по Лоту № 13**: 100 300,00 (сто тысяч триста рублей 00 копеек), **по Лоту № 14**: 85 000,00 (восемьдесят пять тысяч рублей 00 копеек), **по Лоту № 15**: 70 550,00 (семьдесят тысяч пятьсот пятьдесят рублей 00 копеек).

Сумма задатка составляет: **по Лоту № 1**: 3 740,00 (три тысячи семьсот сорок рублей 00 копеек), **по Лоту № 2**: 2 082,50 (две тысячи восемьдесят два рубля 50 копеек), **по Лоту № 3**: 2 550,00 (две тысячи пятьсот пятьдесят рублей 00 копеек), **по Лоту № 4**: 1 912,50 (одна тысяча девятьсот двенадцать рублей 50 копеек), **по Лоту № 5**: 4 930,00 (четыре тысячи девятьсот тридцать рублей 00 копеек), **по Лоту № 6**: 1 785,00 (одна тысяча семьсот восемьдесят пять рублей 00 копеек), **по Лоту № 7**: 17 637,50 (семнадцать тысяч шестьсот тридцать семь рублей 50 копеек), **по Лоту № 8**: 5 312,50 (пять тысяч триста двенадцать рублей 50 копеек), **по Лоту № 9**: 19 720,00 (девятнадцать тысяч семьсот двадцать рублей 00 копеек), **по Лоту № 10**: 17 892,50 (семнадцать тысяч восемьсот девяносто два рубля 50 копеек), **по Лоту № 11**: 16 915,00 (шестнадцать тысяч девятьсот пятнадцать рублей 00 копеек), **по Лоту № 12**: 18 955,00 (восемнадцать тысяч девятьсот пятьдесят пять рублей 00 копеек), **по Лоту № 13**: 5 015,00 (пять тысяч пятнадцать рублей 00 копеек), **по Лоту № 14**: 4 250,00 (четыре тысячи двести пятьдесят рублей 00 копеек), **по Лоту № 15**: 3 527,50 (три тысячи пятьсот двадцать семь рублей 50 копеек).

Шаг аукциона 3% от начальной продажной цены (величина повышения начальной продажной цены) составляет: **по Лоту № 1**: 2 244,00 (две тысячи двести сорок четыре рубля 00 копеек), **по Лоту № 2**: 1 249,50 (одна тысяча двести сорок девять рублей 50 копеек), **по Лоту № 3**: 1 530,00 (одна тысяча пятьсот тридцать рублей 00 копеек), **по Лоту № 4**: 1 147,50 (одна тысяча сто сорок семь рублей 50 копеек), **по Лоту № 5**: 2 958,00 (две тысячи девятьсот пятьдесят восемь рублей 00 копеек), **по Лоту № 6**: 1 071,00 (одна тысяча семьдесят один рубль 00 копеек), **по Лоту № 7**: 10 582,50 (десять тысяч пятьсот восемьдесят два рубля 50 копеек), **по Лоту № 8**: 3 187,50 (три тысячи сто восемьдесят семь рублей 50 копеек), **по Лоту № 9**: 11 832,00 (одиннадцать тысяч восемьсот тридцать два рубля 00 копеек), **по Лоту № 10**: 10 735,50 (десять тысяч семьсот тридцать пять рублей 50 копеек), **по Лоту № 11**: 10 149,00 (десять тысяч сто сорок девять рублей 00 копеек), **по Лоту № 12**: 11 373,00 (одиннадцать тысяч триста семьдесят три рубля 00 копеек), **по Лоту № 13**: 3 009,00 (три тысячи девять рублей 00 копеек), **по Лоту № 14**: 2 550,00 (две тысячи пятьсот пятьдесят рублей 00 копеек), **по Лоту № 15**: 2 116,50 (две тысячи сто шестнадцать рублей 50 копеек).

Подведение итогов приема и регистрации заявок: 14 января 2014 г.: **по Лоту № 1:** в 12 часов 45 минут, **по Лоту № 2:** в 12 часов 50 минут, **по Лоту № 3:** в 12 часов 55 минут, **по Лоту № 4:** в 13 часов 00 минут, **по Лоту № 5:** в 13 часов 05 минут, **по Лоту № 6:** в 13 часов 10 минут, **по Лоту № 7:** в 13 часов 15 минут, **по Лоту № 8:** в 13 часов 20 минут, **по Лоту № 9:** в 13 часов 25 минут, **по Лоту № 10:** в 13 часов 30 минут, **по Лоту № 11:** в 13 часов 35 минут, **по Лоту № 12:** в 13 часов 40 минут, **по Лоту № 13:** в 13 часов 45 минут, **по Лоту № 14:** в 13 часов 50 минут, **по Лоту № 15:** в 13 часов 55 минут, по адресу: Кемеровская область, г. Кемерово, пр. Кузнецкий, 33д, офис 307.

Торги состоятся: 14 января 2014 г. : **по Лоту № 1:** в 14 часов 00 минут, **по Лоту № 2:** в 14 часов 15 минут, **по Лоту № 3:** в 14 часов 30 минут, **по Лоту № 4:** в 14 часов 45 минут, **по Лоту № 5:** в 15 часов 00 минут, **по Лоту № 6:** в 15 часов 15 минут, **по Лоту № 7:** в 15 часов 30 минут, **по Лоту № 8:** в 15 часов 45 минут, **по Лоту № 9:** в 16 часов 00 минут, **по Лоту № 10:** в 16 часов 15 минут, **по Лоту № 11:** в 16 часов 30 минут, **по Лоту № 12:** в 16 часов 45 минут, **по Лоту № 13** в 17 часов 00 минут, **по Лоту № 14:** в 17 часов 15 минут, **по Лоту № 15:** в 17 часов 30 минут, по адресу: Кемеровская область, г. Кемерово, пр. Кузнецкий, 33д, офис 307.

Окончательный срок приема заявок в отношении вышеуказанного арестованного, заложенного недвижимого имущества в 15 часов 13 января 2014 года.

7. ООО «Колибри» (организатор торгов) сообщает о проведении **повторных** публичных торгов по реализации **арестованного заложенного движимого** имущества, а именно:

- принадлежащее на праве собственности должнику - ЗАО «Провинция Ресурс» (ИНН 4205055375), основание для проведения торгов – постановление судебного пристава – исполнителя ОСП по Промышленновскому району УФССП России по Кемеровской области Беляевой О.А. **о передаче арестованного имущества на торги от 18 октября 2013 г. № б/н. о снижении цены имущества, переданного на реализацию, на 15 % от 19 декабря 2013 г. № б/н.** Исполнительный лист № 044229946 от 20.05.2013, выданный Промышленновским районным судом Кемеровской области по делу, вступившему в законную силу 20.05.2013.

Наименование имущества:

Лот № 1:

- водоохлаждающая установка МВ520Ю24, год выпуска 2011, предназначена для охлаждения жидкостей. Имущество находится по адресу: Кемеровская область, Промышленновский район, п. Плотниково, ул. Школьная, 5, имеются ограничения (обременения) права - залог.

Лот № 2:

- емкость нерж., объем - 32 куб. м, год выпуска - 2007, Россия, материал-нерж. сталь 08Х18Н10 (AISI 304). Имущество находится по адресу: Кемеровская область, Промышленновский район, п. Плотниково, ул. Школьная, 5, имеются ограничения (обременения) права - залог.

Начальная цена продажи (НДС не предусмотрен) составляет: **по Лоту № 1:** 1 556 945,00 (один миллион пятьсот пятьдесят шесть тысяч девятьсот сорок пять рублей 00 копеек), **по Лоту № 2:** 229 287,50 (двести двадцать девять тысяч двести восемьдесят семь рублей 50 копеек), **сумма задатка** составляет: **по Лоту № 1:** 77 847,25 (семьдесят семь тысяч восемьсот сорок семь рублей 25 копеек), **по Лоту № 2:** 11 464,37 (одиннадцать тысяч четыреста шестьдесят четыре рубля 37 копеек) , **шаг аукциона по Лоту № 1 - 2% от начальной продажной цены (величина повышения начальной продажной цены)** составляет: 31 138,90 (тридцать одна тысяча сто тридцать восемь рублей 90 копеек), **шаг аукциона по Лоту № 2 - 3% от начальной продажной цены (величина повышения начальной продажной цены)** составляет: 6 878,62 (шесть тысяч восемьсот семьдесят восемь рублей 62 копейки).

Подведение итогов приема и регистрации заявок: 16 января 2014 г. **по Лоту № 1:** в 10 часов 00 минут, **по Лоту № 2:** в 10 часов 10 минут, по адресу: Кемеровская область, г. Кемерово, пр. Кузнецкий, 33д, офис 307.

Торги состоятся: 16 января 2014 г. по адресу: Кемеровская область, г. Кемерово, пр. Кузнецкий, 33д, офис 307, **по Лоту № 1: начало торгов:** в 10 часов 20 минут, **окончание торгов:** 10 часов 40 минут, **дата, время подведения результатов торгов**: 16 января 2014 г. 10 часов 40 минут, **по Лоту № 2: начало торгов:** в 10 часов 50 минут, **окончание торгов:** 11 часов 10 минут, **дата, время подведения результатов торгов**: 16 января 2014 г. 11 часов 10 минут.

Окончательный срок приема заявок в отношении вышеуказанного арестованного, заложенного недвижимого имущества в 15 часов 13 января 2014 года.

8. ООО «Колибри» (организатор торгов) сообщает о проведении **повторных** публичных торгов по реализации **арестованного заложенного движимого** имущества, а именно:

- принадлежащее на праве собственности должнику - ЗАО «Провинция Ресурс» (ИНН 4205055375), основание для проведения торгов – постановление судебного пристава – исполнителя ОСП по Промышленновскому району УФССП России по Кемеровской области Беляевой О.А. **о передаче арестованного имущества на торги от 18 октября 2013 г. № б/н. о снижении цены имущества, переданного на реализацию, на 15 % от 19 декабря 2013 г. № б/н.** Исполнительный лист № 044229946 от 20.05.2013, выданный Промышленновским районным судом Кемеровской области по делу, вступившему в законную силу 20.05.2013.

Наименование имущества:

Лот № 1:

- охладитель пластинчатый ALFA LAVAL, 1991 г. в., тип AM10RCF №30101-90-536, расчет давления 8 кг/кв. см, максимальное рабочее давление 4/кв. см, максимальная рабочая температура 110С, производительность 25 т/час (количество пластин)-397. Имущество находится по адресу: Кемеровская область, Промышленновский район, п. Плотниково, ул. Школьная, 5, имеются ограничения (обременения) права - залог.

Лот № 2:

- охладитель пластинчатый ASTRA, 2003 г. в., Германия, Bergedorfer Eisenwek AG. Astra-Werker, Hamburg- Bergedorf, Tupe P 14 ER Fabr.- Nr109971, 200 пластин, производительность 15 т/час. Имущество находится по адресу: Кемеровская область, Промышленновский район, п. Плотниково, ул. Школьная, 5, имеются ограничения (обременения) права - залог.

Лот № 3:

- емкость металлическая, черная, объем 16 м. куб, год выпуска - 2004, Россия, материал ст. 3 сп, толщина 6 мм., инвентарный номер 33121. Имущество находится по адресу: Кемеровская область, Промышленновский район, п. Плотниково, ул. Школьная, 5, имеются ограничения (обременения) права - залог.

Лот № 4:

- гидроциклон (вирпул), Steinecermasch, год выпуска отсутствует, Германия, объем - 40 м куб. Имущество находится по адресу: Кемеровская область, Промышленновский район, п. Плотниково, ул. Школьная, 5, имеются ограничения (обременения) права - залог.

Лот № 5:

- емкость металлическая, черная, объем 16 м куб., год выпуска - 2004, Россия, материал ст. 3 сп, толщина 6 мм, в количестве – 2 (две) штуки, инвентарные номера: 33122, 33123. Имущество находится по адресу: Кемеровская область, Промышленновский район, п. Плотниково, ул. Школьная, 5, имеются ограничения (обременения) права - залог.

Начальная цена продажи (НДС не предусмотрен) составляет: **по Лоту № 1:** 33 150,00 (тридцать три тысячи сто пятьдесят рублей 00 копеек), **по Лоту № 2:** 153 595,00 (сто пятьдесят три тысячи пятьсот девяносто пять рублей 00 копеек), **по Лоту № 3:** 25 783,90 (двадцать пять тысяч семьсот восемьдесят три рубля 90 копеек), **по Лоту № 4:** 697 807,50 (шестьсот девяносто семь тысяч восемьсот семь рублей 50 копеек), **по Лоту № 5:** 51 566,10 (пятьдесят одна тысяча пятьсот шестьдесят шесть рублей 10 копеек),

сумма задатка составляет: **по Лоту № 1:** 1 657,50 (одна тысяча шестьсот пятьдесят семь рублей 50 копеек), **по Лоту № 2:** 7 679,75 (семь тысяч шестьсот семьдесят девять рублей 75 копеек), **по Лоту № 3:** 1 289,19 (одна тысяча двести восемьдесят девять рублей 19 копеек), **по Лоту № 4:** 34 890,37 (тридцать четыре тысячи восемьсот девяносто рублей 37 копеек), **по Лоту № 5:** 2 578,30 (две тысячи пятьсот семьдесят восемь рубля 30 копеек),

шаг аукциона 3% от начальной продажной цены (величина повышения начальной продажной цены) составляет: **по Лоту № 1:** 994,50 (девятьсот девяносто четыре тысячи рублей 50 копеек), **по Лоту № 2:** 4 607,85 (четыре тысячи шестьсот семь рублей 85 копеек), **по Лоту № 3:** 773,51 (семьсот семьдесят три рубля 51 копейка), **по Лоту № 4:** 20 934,22 (двадцать тысяч девятьсот тридцать четыре рубля 22 копейки), **по Лоту № 5:** 1 546,98 (одна тысяча пятьсот сорок шесть рублей 98 копеек).

Подведение итогов приема и регистрации заявок: 16 января 2014 г. **по Лоту № 1:** в 11 часов 20 минут, **по Лоту № 2:** в 11 часов 30 минут, **по Лоту № 3:** в 11 часов 40 минут, **по Лоту № 4:** в 11 часов 50 минут, **по Лоту № 5:** в 12 часов 00 минут, по адресу: Кемеровская область, г. Кемерово, пр. Кузнецкий, 33д, офис 307.

Торги состоятся: 16 января 2014 г. по адресу: Кемеровская область, г. Кемерово, пр. Кузнецкий, 33д, офис 307, **по Лоту № 1: начало торгов:** в 12 часов 10 минут, **окончание торгов:** 12 часов 30 минут, **дата, время подведения результатов торгов**: 16 января 2014 г. 12 часов 30 минут, **по Лоту № 2: начало торгов:** в 12 часов 40 минут, **окончание торгов:** 13 часов 00 минут, **дата, время подведения результатов торгов**: 16 января 2014 г. 13 часов 00 минут, **по Лоту № 3: начало торгов:** в 13 часов 10 минут, **окончание торгов:** 13 часов 20 минут, **дата, время подведения результатов торгов**: 16 января 2014 г. 13 часов 20 минут, **по Лоту № 4: начало торгов:** в 13 часов 30 минут, **окончание торгов:** 13 часов 50 минут, **дата, время подведения результатов торгов**: 16 января 2014 г. 13 часов 50 минут, **по Лоту № 5: начало торгов:** в 14 часов 00 минут, **окончание торгов:** 14 часов 20 минут, **дата, время подведения результатов торгов**: 16 января 2014 г. 14 часов 20 минут.

Окончательный срок приема заявок в отношении вышеуказанного арестованного, заложенного недвижимого имущества в 15 часов 13 января 2014 года.

9. ООО «Колибри» (организатор торгов) сообщает о проведении публичных торгов по реализации **арестованного заложенного недвижимого** имущества, а именно:

- принадлежащее на праве общей долевой собственности должникам - Чистюхину И.А., Чистюхину И.К., основание для проведения торгов – постановления судебного пристава – исполнителя ОСП по Куйбышевскому району г. Новокузнецка УФССП России по Кемеровской области Добрыниной С.В.: **о передаче арестованного имущества на торги от 23 октября 2013 г. № б/н.**

Наименование имущества:

- встроенное нежилое помещение под размещение салона красоты после реконструкции нежилых помещений (бывшая квартира №136) на первом этаже многоквартирного дома, общей площадью 59,5 кв.м, кадастровый (или условный) номер: 42:30:0302071:0028:1167/2:1003/А, расположенное по адресу: Кемеровская область, г. Новокузнецк, Центральный район, проспект Дружбы, дом 45, имеются ограничения (обременения) права - ипотека.

Начальная цена продажи (НДС не предусмотрен) составляет: 2 705 000,00 (два миллиона семьсот пять рублей 00 копеек), **сумма задатка** составляет: 135 250,00 (сто тридцать пять тысяч двести пятьдесят рублей 00 копеек), **шаг аукциона 2% от начальной продажной цены (величина повышения начальной продажной цены)** составляет: 54 100,00 (пятьдесят четыре тысячи сто рублей 00 копеек).

Подведение итогов приема и регистрации заявок: 14 января 2014 г. в 17 часов 50 минут по адресу: Кемеровская область, г. Кемерово, пр. Кузнецкий, 33д, офис 307.

Торги состоятся: 14 января 2014 г. в 18 часов 00 минут по адресу: Кемеровская область, г. Кемерово, пр. Кузнецкий, 33д, офис 307.

Окончательный срок приема заявок в отношении вышеуказанного арестованного, заложенного недвижимого имущества в 15 часов 13 января 2014 года.

Образцы: заявки на участие в торгах, Договора о задатке, проект Договора купли-продажи заложенного движимого (недвижимого) имущества, а также образцы иных документов размещены на сайте Организатора торгов - ООО «Колибри» - www.Colibri.nsk.ru.

Задаток должен быть внесен на счет организатора торгов не позднее даты окончательного срока приема заявок и поступить на счет организатора торгов не позднее 9 часов 00 минут дня, следующего за днем (датой) окончательного срока приема заявок.

Реквизиты: Центральное отделение №139 ОАО «Сбербанк России», р/с 40702810144070001059 в Сибирском банке ОАО «Сбербанк России» г. Новосибирск, к/с 30101810500000000641, ИНН 5406654042, КПП 540601001, БИК 045004641. Получатель платежа: Общество с ограниченной ответственностью «Колибри».

Торги проводятся в соответствии с законодательством Российской Федерации. Торги проводятся в форме аукциона, открытого по составу участников. Все вопросы, касающиеся проведения аукциона, не нашедшие отражения в настоящем информационном сообщении, регулируются в соответствии с требованиями законодательства Российской Федерации.

Подача заявок, заключение договора о задатке, а также ознакомление с дополнительной информацией о предмете торгов, правилах проведения торгов осуществляются с 10 до 15 часов с даты публикации информационного сообщения по адресу: г. Новосибирск, ул. Мостовая, 3.

Документы, представляемые для участия в торгах:

1. Заявка на участие в аукционе по установленной форме. Личное присутствие Заявителя-лица, подающего Заявку, либо его представителя, обязательно. Заявки, направленные факсимильной, почтовой и электронной связью, к рассмотрению не прин

Территориальное управление Федерального агентства по управлению государственным имуществом в Кемеровской области сообщает о проведении торгов по продаже арестованного имущества

Организатор торгов: Территориальное управление Федерального агентства по управлению государственным имуществом в Кемеровской области, 650064, г. Кемерово, ул. Ноградская, 5, каб. №7, тел. (384 2) 77-22-93, ИНН 4205199592.

Форма торгов: Аукцион, открытый по составу участников и по форме подачи предложений о цене имущества.

Срок, время и место приема заявок: с 25.12.2013 по 20.01.2014с 09.00 до 16.00 по адресу: г. Кемерово, ул. Ноградская, 5, каб. № 7.

Первичные торги

Лот №1. **Предмет торгов: заложенное имущество, арестованное в рамках исполнительного производства № 68374/13/02/42, № 68376/13/02/42 от 11.11.2013, принадлежащее должникам Шкурятовой И.Н., ШкурятовойА.Г., - квартира общей площадью 52,2кв.м, кадастровый номер 42:21:0401037:318, расположенная по адресу: Кемеровская область, г. Белово, пгт. Новый Городок, ул. Седова, 34-30. Ограничение (обременение) права - ипотека.**

Основание продажи: постановление судебного пристава-исполнителя МОСП по г.Белово и Беловскому району Полещук М.Н. № б/н от 03.12.2013 г. о передаче арестованного имущества на торги.

Начальная цена продажи: 850 000,00 руб. (восемьсот пятьдесят тысяч рублей 00 коп.).

Шаг аукциона: 3% от начальной цены продажи: 25 500,00 руб.

Дата, время подведения итогов приема заявок: 21.01.2014г. в 9.00 по адресу: г. Кемерово, ул. Ноградская, 5, конференц-зал.

Дата, время проведения торгов: 23.01.2014г. в 10.00, г. Кемерово, ул. Ноградская, 5, конференц-зал.

Размер задатка: 5% от начальной цены продажи: 42 500,00 руб.

Лот №2. Предмет торгов: заложенное имущество, арестованное в рамках исполнительного производства № 75807/12/02/42 от 30.10.2012, принадлежащее должнику Брожко А.Л., - здание приточной вентиляции, обжигового цеха, 1-этажное здание, общей площадью 92,6кв.м, инвентаризационный номер 1-43810, литер Д, кадастровый номер 42:21:0103005:18:13, адрес местонахождения: Кемеровская область, г. Белово, ул. Кузбасская, 30/5. Ограничение (обременение) права - ипотека.

Основание продажи: постановление судебного пристава-исполнителя МОСП по г. Белово и Беловскому району Зайцевой О.С. № б/н от 11.12.2013 г. о передаче арестованного имущества на торги.

Начальная цена продажи: 144 512,00 (сто сорок четыре тысячи пятьсот двенадцать рублей 00 коп.).

Шаг аукциона: 3% от начальной цены продажи: 4 335,36 руб.

Дата, время подведения итогов приема заявок: 21.01.2014г. в 9.30, г. Кемерово, ул. Ноградская, 5, конференц-зал.

Дата, время проведения торгов: 23.01.2014г. в 10.30, г. Кемерово, ул. Ноградская, 5, конференц-зал.

Размер задатка: 5% от начальной цены продажи: 7 225,6 руб.

Требования, предъявляемые к претендентам на участие в торгах: для участия в торгах претендентам необходимо заключить с Организатором торгов договор о задатке. К участию в торгах допускаются юридические и физические лица, своевременно подавшие заявки на участие в торгах и представившие документы, указанные в настоящем извещении, а также обеспечившие поступление задатка в сроки и порядке, указанные в договоре о задатке. Задаток должен быть внесен не позднее даты окончания приёма заявок. Документы, представляемые для участия в торгах: заявка установленного образца; копия платежного документа, подтверждающего внесение задатка (2 экз.); нотариально заверенные копии учредительных документов и копия свидетельства о регистрации (2 экз.), бух. баланс на последнюю отчетную дату(2 экз.), протокол о назначении исполнительного органа (2 экз.), решение уполномоченного органа об участии в торгах (для юр. лиц – резидентов РФ) - 2 экз.; копии всех страниц паспорта – 2 экз. (для физ. лиц); копия свидетельства о присвоении ИНН – 2 экз.; копия нотариального согласия супруга (-и) на приобретение имущества – 2 экз.; доверенность на лицо, уполномоченное действовать от имени заявителя при подаче заявки на участие в торгах; опись документов (2 экз). Претендент приобретает статус участника торгов с момента оформления комиссией протокола подведения итогов приема и регистрации заявок на участие в торгах. Порядок проведения торгов: торги, в которых принял участие только 1 участник, признаются несостоявшимися. Торги начинаются с объявления начальной продажной цены предмета торгов, которая пошагово повышается по мере выдвижения предложений; шаг торгов устанавливается комиссией по проведению торгов; победителем торгов признается лицо, предложившее наиболее высокую цену. В случае, если против начальной продажной цены предмета торгов не сделана надбавка, торги признаются несостоявшимися. Победитель торгов и организатор торгов подписывают в день их проведения протокол о результатах торгов. В течение 5 дней после окончания торгов Победитель торгов должен внести сумму, за которую им куплено имущество, за вычетом ранее внесенного задатка. Порядок заключения договора купли-продажи: в течение 5 дней с момента внесения покупной цены лицом, выигравшим публичные торги, Организатор публичных торгов заключает с ним договор купли-продажи. Образцы документов, а также реквизиты для перечисления задатка размещены на сайте www.torgi.gov.ru. Получить дополнительную информацию о предмете и порядке проведения торгов, а также ознакомиться с утвержденными формами документов, в том числе с проектом договора купли-продажи и реквизитами организатора торгов, можно с 9.00 до 12.00 в рабочие дни по адресу: **г. Кемерово, ул. Ноградская, 5, каб. №7, тел. (384 2) 77-22-93.**

Департамент природных ресурсов и экологии Кемеровской области извещает о проведении аукциона на получение права пользования недрами с целью разведки и добычи строительного песка на участке Безменово в Кемеровской области

Общие положения

Целью проводимого аукциона является определение пользователя недр, обладающего необходимыми финансовыми и техническими средствами для разведки и добычи строительного песка на участке Безменово, расположенном на территории Юргинского муниципального района Кемеровской области (далее - Лицензионный участок), в соответствии с объявленными условиями проведения аукциона (далее - условия аукциона).

Основным критерием для выявления победителя при проведении аукциона на право пользования участком недр является размер разового платежа за пользование недрами, предложенный участниками аукциона.

Победителю аукциона будет предоставлено право пользования участком недр и выдана лицензия на пользование недрами с целью разведки и добычи строительного песка на Лицензионном участке сроком на 25 лет.

Общие сведения об участке недр

Участок недр расположен в Юргинском муниципальном районе Кемеровской области в 2 км юго-восточнее с. Безменово.

Непосредственно на самом Лицензионном участке геолого-разведочные работы не проводились.

Учитывая приуроченность Лицензионного участка и разведанных месторождений песка Юргинского района ко второй надпойменной террасе р. Лебяжья, постоянство её строения и качества песка, следует ожидать тождественность полезного ископаемого участка близкорасположенным Ачанскому и Шитиковскому месторождениям.

По данным разведочных работ, аллювиальные отложения второй надпойменной террасы распространены на всем протяжении р. Лебяжьей в районе участка Безменово. Обобщенный геологический разрез по ним можно представить следующим образом: почвенно–растительный слой – 0,3 – 0,5 м; суглинок – 1,3 – 6,0 м; разнозернистые пески – 1,5 – 4,7 м; галечник с песком – 0,2 – 6,0 м; сланцы глинистые – 46,0 – 100,0 м.

Минимальная мощность песков, вскрытых скважинами, составляет 0,5 метра. Водоносный горизонт по всем скважинам установлен на глубинах ниже 35 метров.

Площадь участка недр на дневной поверхности составляет 5,1 га (0,051 кв. км).

Нижней границей участка является горизонт + 140 м (уровень тальвега лога).

Согласования на отвод земель в пределах Лицензионного участка для разведки и добычи строительного песка получены: от администрации Юргинского муниципального района – письмо от 11.12.2012 № 21-3423, от департамента лесного комплекса Кемеровской области – письмо от 07.12.2012 № 01-30/6032.

Пески могут использоваться в качестве мелкого заполнителя для обычных бетонов только после предварительной промывки.

Гидрогеологические и горнотехнические условия разработки месторождения благоприятные. Мощность вскрыши незначительная.

По сложности геологического строения участок Безменово относится ко 2–й группе согласно Инструкции по применению классификации запасов месторождений песка.

Прогнозные ресурсы строительного песка в контуре участка Безменово до глубины 7,0 м, при средней мощности песка 3,0 м (по аналогии с разведанными месторождениями) составляют 150,0 тыс. м^3 по категории P_2. Ресурсы государственную экспертизу не проходили и балансом строительного песка не учитываются.

Изученность Лицензионного участка не соответствует современным требованиям к подготовленности его для промышленного освоения.

Победитель аукциона обязан до начала отработки провести геологоразведочные работы, составить геологический отчет с подсчетом запасов и представить его на государственную экспертизу запасов в департамент природных ресурсов и экологии Кемеровской области.

Основные условия пользования участком недр

По объемам, основным видам работ и срокам их проведения победитель аукциона обязан обеспечить (в лицензии будет установлена конкретная дата, исходя из указанных ниже сроков):

составление, согласование и утверждение в установленном порядке проекта на проведение геолого-разведочных работ – не позднее 6 мес. с момента государственной регистрации лицензии;

разведку и государственную экспертизу запасов строительного песка – не позднее 18 мес. с момента государственной регистрации лицензии;

разработку технического проекта отработки Лицензионного участка с учетом требований рационального использования недр и природоохранного законодательства – положительные заключения необходимых государственных экспертиз и согласования с уполномоченными органами в порядке, установленном законодательством, – не позднее 28 мес. с момента государственной регистрации лицензии;

начало строительства - не позднее 30 мес. с момента государственной регистрации лицензии;

начало промышленной добычи - не позднее 36 мес. с момента государственной регистрации лицензии;

выход на проектную мощность с производительностью в соответствии с техническим проектом отработки участка недр - не позднее 48 мес. с момента государственной регистрации лицензии.

По участию в социально-экономическом развитии региона победитель аукциона обязан обеспечить:

организацию рабочих мест для населения, проживающего в районе проведения работ, и максимальное использование при освоении Лицензионного участка местных трудовых ресурсов;

организацию профессиональной подготовки населения с целью привлечения его к проведению работ, связанных с освоением Лицензионного участка;

участие в развитии социальной сферы Юргинского муниципального района; заключение социально-экономических соглашений о сотрудничестве между победителем аукциона и администрацией Юргинского муниципального района не позднее двух месяцев с момента государственной регистрации лицензии. Социально-экономические соглашения представляются Распорядителю недр, хранятся в лицензионном деле и являются его неотъемлемой составной частью.

Платежи и сборы

Размер сбора за участие в аукционе: 109000 (сто девять тысяч) рублей перечисляется заявителем по реквизитам:

получатель: УФК по Кемеровской области (департамент природных ресурсов и экологии Кемеровской области) ИНН 4205120384, КПП 420501001; р/счет № 40101810400000010007; ГРКЦ ГУ Банка России по Кемеровской области; БИК 043207001; КБК 010 112 02102 020 000 120 (лицевой счет № 043 9 200 2170 - прочие платежи при пользовании недрами по участкам недр, содержащим месторождения ОПИ (сбор за участие в аукционе); ОКАТО 32401370000.

Стартовый размер разового платежа за пользование недрами (разовый платеж за пользование недрами) устанавливается в размере 135 960 (сто тридцать пять тысяч девятьсот шестьдесят) рублей.

Разовый платеж за пользование недрами, определяемый по итогам проведения аукциона, уплачивается победителем аукциона в течение 30 дней со дня государственной регистрации лицензии на пользование участком недр в областной бюджет в соответствии с бюджетным законодательством Российской Федерации.

Регулярные платежи за пользование недрами в целях разведки взимаются за площадь Лицензионного участка, предоставленного победителю аукциона. Ставка регулярных платежей за пользование недрами в целях разведки полезного ископаемого составляет 5820 руб. за один квадратный километр площади участка недр в год.

Победитель аукциона в установленном порядке уплачивает другие налоги и сборы, установленные законодательством Российской Федерации, в том числе за предоставление лицензии, право пользования земельными участками, загрязнение окружающей среды, пользование водными объектами и другие.

Заявителям, не допущенным решением аукционной комиссии к аукциону, проигравшим участникам аукциона или отказавшимся от участия в аукционе заявителям, а также победителю аукциона, отказавшемуся от права пользования недрами, сбор за участие в аукционе не возвращается.

Аукцион проводится в г. Кемерово 12 февраля 2014 года в здании Администрации Кемеровской области по адресу: 650064, г. Кемерово, пр. Советский, 63.

По решению председателя аукционной комиссии дата проведения аукциона может быть перенесена на более поздний срок, но не более чем на 7 дней с обязательным уведомлением об этом участников аукциона.

Заявки принимаются к рассмотрению на участие в аукционе до 17 часов 00 минут (местное время) 28 января 2014 года по адресу: 650064, г. Кемерово, пр. Советский, 63, департамент природных ресурсов и экологии Кемеровской области.

С порядком и условиями проведения аукциона, основными требованиями к условиям пользования участком недр, а также геологической и другой информацией можно ознакомиться в департаменте природных ресурсов и экологии Кемеровской области по адресу: 650064, г. Кемерово, пр. Советский, 63; телефоны: 58-55-56, 58-77-56.

Подробная информация о проведении аукциона размещена на информационном интернет–портале органов государственной власти Кемеровской области: http:www.kemobl.ru.

В соответствии с Постановлением Правительства РФ «Об утверждении стандартов раскрытия информации субъектами оптового и розничных рынков электрической энергии» от 21.01.2004 №24 ОАО «Кузбассэнергосбыт» информирует: Региональная энергетическая комиссия Кемеровской области утвердила тарифы на электрическую энергию для населения и приравненных к нему категорий потребителей на 2014 год.

С постановлением РЭК Кемеровской области №527 от 18 декабря 2013 года, а также с установленными тарифами, указанными в приложении к данному постановлению, можно ознакомиться на официальном сайте РЭК Кемеровской области **www.recko.ru** или на сайте ОАО «Кузбассэнергосбыт» **кузбассэнергосбыт.рф**, в разделе «Потребителям-гражданам»/«Тарифы».

МЕЧЕЛ
Кузбассэнергосбыт

ОАО «Кузбассэнергосбыт», г. Кемерово, пр. Ленина, 90/4. Тел. (384-2) 45-33-09.

Комитет по управлению государственным имуществом Кемеровской области сообщает о принятии решения комитета от 20.12.2013 № 14-2/5079 «Об условиях приватизации здания котельной, расположенного по адресу: Кемеровская область, г. Кемерово, Ленинский район, ул. Волгоградская, д. 41». Способ приватизации – открытый аукцион. Информация, касающаяся проведения продажи имущества, опубликована на сайте www.kuzbassfond.ru. Контактные телефоны: (3842) 35-85-75, 35-83-17.

Председатель комитета **Н.С. Витковская.**

ПРИЕМ РЕКЛАМЫ, ЧАСТНЫХ ОБЪЯВЛЕНИЙ В ГАЗЕТУ «КУЗБАСС». Тел./факс:

35-40-25, 35-38-14, 35-36-75, 35-38-04, 35-38-31

Департамент природных ресурсов и экологии Кемеровской области извещает о проведении аукциона на получение права пользования недрами с целью разведки и добычи строительного камня на участке Старый Шалай в Кемеровской области

Общие положения

Целью проводимого аукциона является определение пользователя недр, обладающего необходимыми финансовыми и техническими средствами для разведки и добычи строительного камня на участке Старый Шалай, расположенном на территории Юргинского муниципального района Кемеровской области (далее - Лицензионный участок), в соответствии с объявленными условиями проведения аукциона (далее - условия аукциона).

Основным критерием для выявления победителя при проведении аукциона на право пользования участком недр является размер разового платежа за пользование недрами, предложенный участниками аукциона.

Победителю аукциона будет предоставлено право пользования участком недр и выдана лицензия на право пользования недрами с целью разведки и добычи строительного камня на Лицензионном участке сроком на 25 лет.

Общие сведения об участке недр

Лицензионный участок расположен на территории Юргинского муниципального района Кемеровской области между сс. Старый Шалай и Большой Улус.

В 1-м км западнее участка проходит автомобильная дорога на г. Юргу. Наиболее крупным населенным пунктом района является г. Юрга, расположенный в 22 км севернее участка.

Непосредственно на самом Лицензионном участке геолого-разведочные работы не проводились.

Учитывая приуроченность Лицензионного участка и разведанных месторождений строительного камня к отложениям пачинской свиты, следует ожидать тождественность полезного ископаемого участка близкорасположенным Большеулусскому и Большеулусскому-II месторождениям.

Площадь участка недр на дневной поверхности составляет 2,6 га (0,026 кв. км).

Нижняя граница предварительного горного отвода – горизонт + 135 м (уровень р. Искитим).

Согласования на отвод земель в пределах Лицензионного участка для разведки и добычи строительного камня получены: от администрации Юргинского муниципального района – письмо от 12.12.2012 № 21-3438, от департамента лесного комплекса Кемеровской области – письмо от 04.12.2012 № 01-30/5990.

Песчаник пригоден для использования в строительстве в качестве бутового камня.

По аналогии с разведанными в районе месторождениями на участке Старый Шалай средняя мощность песчаника составит 20,0 м, при максимальной мощности вскрыши 4,0 м.

Гидрогеологические и горнотехнические условия разработки месторождения благоприятные. Мощность вскрыши незначительная.

По сложности геологического строения участок Старый Шалай относится к 1–й группе согласно Инструкции по применению классификации запасов месторождений строительного и облицовочного камня.

В контуре Лицензионного участка, по экспертной оценке, прогнозные ресурсы строительного камня составляют 180 тыс. м^3 по категории P_2 (до глубины 30 м от дневной поверхности).

Изученность Лицензионного участка не соответствует современным требованиям к подготовленности его для промышленного освоения.

Победитель аукциона обязан до начала отработки провести геолого-разведочные работы, составить геологический отчет с подсчетом запасов и представить его на государственную экспертизу запасов в департамент природных ресурсов и экологии Кемеровской области.

Основные условия пользования участком недр

По объемам, основным видам работ и срокам их проведения победитель аукциона обязан обеспечить (в лицензии будет установлена конкретная дата, исходя из указанных ниже сроков):

составление, согласование и утверждение в установленном порядке проекта на проведение разведочных работ – не позднее 6 мес. с момента государственной регистрации лицензии;

разведку и государственную экспертизу запасов строительного камня – не позднее 18 мес. с момента государственной регистрации лицензии;

разработку технического проекта отработки Лицензионного участка с учетом требований рационального использования недр и природоохранного законодательства – положительные заключения необходимых государственных экспертиз и согласования с уполномоченными органами в порядке, установленном законодательством, – не позднее 28 мес. с момента государственной регистрации лицензии;

начало строительства - не позднее 30 мес. с момента государственной регистрации лицензии;

начало промышленной добычи - не позднее 36 мес. с момента государственной регистрации лицензии;

выход на проектную мощность с производительностью в соответствии с техническим проектом отработки участка недр - не позднее 48 мес. с момента государственной регистрации лицензии.

По участию в социально-экономическом развитии региона победитель аукциона обязан обеспечить:

организацию рабочих мест для населения, проживающего в районе проведения работ, и максимальное использование при освоении Лицензионного участка местных трудовых ресурсов;

организацию профессиональной подготовки населения с целью привлечения его к проведению работ, связанных с освоением Лицензионного участка;

участие в развитии социальной сферы Юргинского муниципального района; заключение социально-экономических соглашений о сотрудничестве между победителем аукциона и администрацией Юргинского муниципального района не позднее двух месяцев с момента государственной регистрации лицензии. Социально-экономические соглашения представляются Распорядителю недр, хранятся в лицензионном деле и являются его неотъемлемой составной частью.

Платежи и сборы

Размер сбора за участие в аукционе: 109000 (сто девять тысяч) рублей перечисляется заявителем по реквизитам:

получатель: УФК по Кемеровской области (департамент природных ресурсов и экологии Кемеровской области), ИНН 4205120384, КПП 420501001; р/счет № 40101810400000010007; ГРКЦ ГУ Банка России по Кемеровской области; БИК 043207001; КБК 010 112 02102 020 000 120 (лицевой счет № 043 9 200 2170 - прочие платежи при пользовании недрами по участкам недр, содержащим месторождения ОПИ (сбор за участие в аукционе); ОКАТО 32401370000.

Стартовый размер разового платежа за пользование недрами (разовый платеж за пользование недрами) устанавливается в размере 81 235 (восемьдесят одна тысяча двести тридцать пять) рублей.

Разовый платеж за пользование недрами, определяемый по итогам проведения аукциона, уплачивается победителем аукциона в течение 30 дней со дня государственной регистрации лицензии на пользование участком недр в областной бюджет в соответствии с бюджетным законодательством Российской Федерации.

Регулярные платежи за пользование недрами в целях разведки взимаются за площадь Лицензионного участка, предоставленного победителю аукциона. Ставка регулярных платежей за пользование недрами в целях разведки полезного ископаемого составляет 7020 руб. за один квадратный километр площади участка недр в год.

Победитель аукциона в установленном порядке уплачивает другие налоги и сборы, установленные законодательством Российской Федерации, в том числе за предоставление лицензии, право пользования земельными участками, загрязнение окружающей среды, пользование водными объектами и другие.

Заявителям, не допущенным решением аукционной комиссии к аукциону, проигравшим участникам аукциона или отказавшимся от участия в аукционе заявителям, а также победителю аукциона, отказавшемуся от права пользования недрами, сбор за участие в аукционе не возвращается.

Аукцион проводится в г. Кемерово 12 февраля 2014 года в здании администрации Кемеровской области по адресу: 650064, г. Кемерово, пр. Советский, 63.

По решению председателя аукционной комиссии дата проведения аукциона может быть перенесена на более поздний срок, но не более чем на 7 дней, с обязательным уведомлением об этом участников аукциона.

Заявки принимаются к рассмотрению на участие в аукционе до 17 часов 00 минут (местное время) 28 января 2014 года по адресу: 650064, г. Кемерово, пр. Советский, 63, департамент природных ресурсов и экологии Кемеровской области.

С порядком и условиями проведения аукциона, основными требованиями к условиям пользования участком недр, а также геологической и другой информацией можно ознакомиться в департаменте природных ресурсов и экологии Кемеровской области по адресу: 650064, г. Кемерово, пр. Советский, 63; телефоны: 58-55-56, 58-77-56.

Подробная информация о проведении аукциона размещена на информационном интернет–портале органов государственной власти Кемеровской области: http:www.kemobl.ru.

Организатор торгов: ИП Тузовская Н.Й., 652718, Кемеровская обл., г.Киселевск, ул. 50 лет Октября, 38-1. Тел. 8 (38464) 7-46-96. ИНН 421105109346, ОГРН 307421126700015.

Форма торгов: аукцион, открытый по составу участников и по форме подачи предложений о цене имущества.

Место приема заявок, подведения итогов приема заявок, проведения торгов и подведения итогов торгов: Кемеровская область, г. Киселевск, ул. 50 лет Октября, 38-1, тел. 8(38464) 7-46-96.

Первичные торги.

Лот № 1. Предмет торгов: Заложенное имущество, арестованное в рамках исполнительного производства № ВС 041032854 от 26.04.2012г., принадлежащее Ишткову А.Н., – автомобиль ИЖ, модель 27175-037, г./в. 2008, VIN:XWK27175080020738, в корпусе красного цвета, г/н 765 ТМ, в аварийном состоянии. Место нахождения имущества: г. Белово, п. Инской, ул. Ильича, 18.

Основание продажи: Постановление судебного пристава-исполнителя МОСП по г. Белово, и Беловскому району Моховой И.А., от 14.11.2013г. о передаче имущества на торги.

Начальная цена имущества: 135 000,00 (сто тридцать пять тысяч руб. 00 коп.).

Шаг аукциона: 3% от начальной цены продажи, что составляет сумму в размере 4 050,00 (четыре тысячи пятьдесят руб. 00 коп.).

Размер задатка: 6 750,00 (шесть тысяч семьсот пятьдесят руб.00 коп.).

Срок и время приема заявок: с 25.12.2013 г. по 20.01.2014г. с 10.00 до 12.00.

Дата и время подведения итогов приема заявок: 21.01.2014г. в 16.00.

Торги состоятся: 22.01.2014г. в 12.00.

Дата и время подведения итогов торгов: 22.01.2014г. в 14.00.

Ознакомление с имуществом самостоятельно, по предварительному согласованию с организатором торгов.

Требования, предъявляемые к претендентам на участие в торгах: для участия в торгах претендентам необходимо заключить с Организатором торгов договор о задатке. К участию в торгах допускаются юридические и физические лица, своевременно подавшие заявки на участие в торгах и представившие документы, указанные в настоящем извещении, а также обеспечившие поступление задатка в сроки и порядке, указанные в договоре о задатке. Задаток должен быть внесен не позднее даты окончания приема заявок.

Документы, представляемые для участия в торгах:

заявка установленного образца; копия платежного документа, подтверждающего внесение задатка; нотариально заверенные копии учред. док-в и копия свидетельства о регистрации, бухбаланс на последнюю дату; протокол о назначении исполнительного органа об участии в торгах (для юрлиц-резидентов РФ); копии паспортов (для физлиц); копия ИНН, согласие супруга на приобретение имущества, доверенность на лицо, уполномоченное действовать от имени заявителя при подаче заявки на участие в торгах; опись документов 2 экз.

Претендент приобретает статус участника торгов с момента оформления комиссией протокола подведения итогов приема и регистрации заявок на участие в торгах.

Порядок проведения торгов:

торги, в которых принял участие только 1 участник, признаются несостоявшимися. Торги начинаются с объявления начальной продажной цены предмета торгов, которая пошагово повышается по мере выдвижения предложений; шаг торгов устанавливается комиссией по проведению торгов; победителем признается лицо, предложившее наиболее высокую цену. В случае, если против начальной продажной цены предмета торгов не сделана надбавка, торги признаются не состоявшимися. Победитель торгов и организатор подписывают в день их проведения протокол о результатах торгов. В течение 5 дней после окончания торгов Победитель должен внести сумму, за которую им куплено имущество, за вычетом ранее внесенного задатка. Получить дополнительную информацию о предмете и порядке проведения торгов, а также ознакомиться с утвержденными формами документов, в том числе с проектом договора купли-продажи и реквизитами организатора торгов, можно по адресу: Кемеровская область, г.Киселевск, ул. 50 лет Октября, 38-1, 8 (38464) 7-46-96.

Извещение

Государственное предприятие Кемеровской области «Фонд имущества Кемеровской области» сообщает о результатах продажи имущества Кемеровской области:

1. Земельный участок, пл. 5158 кв.м, кадастровый №42:10:0103007:487, по адресу: Прокопьевский муниципальный район, границы фонда перераспределения СХПК «Угольщик», для размещения карьера по добыче базальтов на Тыхтинском (Саландинском) месторождении, категория земель: земли с/х назначения. Цена продажи – 290000 руб. Покупатель – ООО «СтройИнвестКузбасс».

2. Земельный участок, пл. 33898 кв.м, кадастровый №42:10:0106003:245, по адресу: Прокопьевский муниципальный район, под участок технологической автодороги для транспортировки угля с разреза «Первомайский» до погрузки на ст.Терентьевская, категория земель: земли с/х назначения. Цена продажи: 1870000 рублей. Покупатель – ООО «Шахтоуправление «Майское».

3. Земельные участки: пл. 27319 кв.м, кадастровый №42:10:0107008:465; пл. 11193 кв.м, кадастровый №42:10:0107008:466; пл. 111410 кв.м, кадастровый №42:10:0107008:467; пл. 28966 кв.м, кадастровый №42:10:0107008:474, по адресу: Прокопьевский район, в границах СХПК «Талдинский», для с/х производства, категория земель: земли с/х назначения. Цена продажи: 12860000 рублей. Покупатель – ОАО «СУЭК-Кузбасс». Дата аукционов: 16.12.2013г. (№1), 23.12.2013г. (№2, 3). Контактный телефон (3842) 35-83-17. www.kuzbassfond.ru, www.torgi.gov.ru, www.ako.ru.

Извещение, опубликованное в газете «Кузбасс» от 20.12.2013г №235, а именно: «ИП Тузовская сообщает, что 24.12.2013 года истекает срок Договора № Д13-8/102-ПОВ, заключенного между Территориальным управлением Федерального агентства по управлению государственным имуществом в Кемеровской области и ИП Тузовская Н.Й. В связи с чем первичные торги, назначенные на 26.12.2013г. по лотам № 1-4, дата публикации от 04.12.2013г., повторные торги по лотам №1-2, назначенные на 26.12.2013г., первичные торги по лоту №1, назначенные на 10.01.2014г., дата публикации от 11.12.2013г., будут приостановлены и возобновлены после заключения нового договора в 2014 году»

считать недействительным.

В связи с чем торги, назначенные на 26.12.2013г. и 10.01.2014г., будут проводиться в соответствии со сроками и порядком, опубликованными в газете «Кузбасс» от 04.12.2013г. и 11.12.21013г.

Творим добро вместе

Областная акция «СтопСпайс» продолжается. На борьбу с синтетическими и прочими наркотиками выходят волонтерские молодежные отряды Кузбасса.

«Виктория» для тех, кто действует

В Юрге молодежные объединения в рамках областной антинаркотической акции «СтопСпайс» приступили к работе по закраске стихийно возникающих на стенах, остановках и заборах объявлений о продаже курительных смесей совместно с сотрудниками отделения по делам несовершеннолетних. Надо сказать, что прежде в городе таких объявлений было немного, большинство жителей значения этим надписям не придавало. Но по мере поступления информации стали обращать внимание, что все чаще и чаще появляются на стенах домов вручную написанные номера телефонов с загадочными предложениями.

В первую очередь на базе МБУ «Молодежный центр» был создан отряд – 30 человек – из бойцов СОБРа, именно они работали по выявлению и уничтожению наркотической рекламы все лето. Этот отряд СОБР существует давно, ребята – студенты, старше 18 лет - работают по разным направлениям, связанным с правоохранительными органами, но именно таким делом занимались впервые. Весь летний период они выявляли, регистрировали и закрашивали объявления о продаже всевозможных «спайсов» и «миксов». Затем, когда летние каникулы закончились, на подмогу студентам вышел отряд школьников, так называемая «рыжая команда» - волонтерский клуб юных друзей полиции, существующий на базе юргинской гимназии.

Но главное в борьбе с наркотиками, это, конечно, профилактика, которая давно ведется в каждом городе нашей области. Большую работу в этом плане проводит и МБУ «Молодежный центр» города Юрги. Существует он уже 16 лет, но если раньше действовал как биржа труда для юношества, то теперь работа центра разрослась по многим направлениям. Кроме того, что центр, как и прежде, круглый год ведет временное трудоустройство несовершеннолетних подростков и молодежи города, он ещё занимается и поддержкой талантливой и способной молодежи. Направляет желающих на благоустройство и уборку территории города, его озеленение, на работу в студенческих отрядах по охране правопорядка, работает по оказанию помощи нуждающимся пенсионерам, инвалидам, участникам войны и труженикам тыла, не оставляет без внимания и военно-патриотическое воспитание, работу с волонтерскими клубами, организацию городских молодежных акций. Он также проводит массовые праздники и досуговые мероприятия для жителей города: всероссийский День студента, городской конкурс молодых и студенческих семей «Семейный МIX», фестиваль студенческого творчества «Победа для молодежи», «Юные звезды Юрги» (фестиваль детских хореографических коллективов), акции «Россия - это мы», «Рука помощи». Неудивительно, что организация тут же включилась и в актуальную антинаркотическую программу.

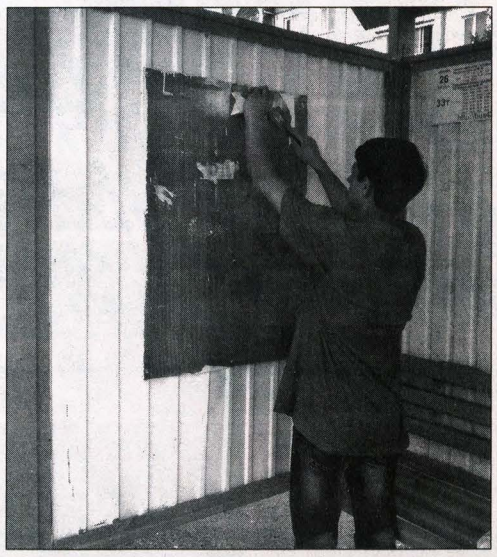

- У нас в городе, - рассказывает Екатерина Дятлова, директор МБУ «Молодежный центр Юрги», - существует специальная программа «Комплексные меры по противодействию злоупотреблению наркотиками». Она действует уже лет 10, и все мероприятия финансируются в рамках этой программы. В летний период у нас проводится военно-патриотическая игра «Виктория» для детей, которые состоят на учете в инспекции ПДН. В прошлые годы постоянно действовал лагерь на базе воинской части, но в связи с тем, что финансирование уменьшилось, мы проводим сейчас «Викторию» просто как игру. Дети так же питаются там, но ночуют дома. А раньше они жили в палатках прямо на территории воинской части. Большую поддержку нам оказывали воины-интернационалисты, которые в Афганистане служили. Это «Боевое братство» сильно помогало в плане организации мероприятий, связанных с военной подготовкой. В летний период мы всегда проводим для детей, которые находятся на летних школьных площадках, антинаркотический марафон, в рамках которого устраиваем конкурс рисунков «Я выбираю здоровый образ жизни». Туда же мы приглашаем известных в нашем городе спортсменов, которые выступают перед детьми. Они меньше говорят об употреблении наркотиков, а больше о том, что благодаря спорту достигли таких результатов, успехов. Это наши знаменитые самбисты - Денис Черенцов и Марина Корнеева. Также проводятся и зарядки с чемпионами.

В этом октябре знаменитое традиционное городское посвящение в студенты «Студенческий бум» в Юрге прошло под девизом «Молодежь выбирает здоровый образ жизни». Около трехсот человек из пяти учебных заведений представляли свои творческие номера, так или иначе связанные с тем, что «лучше быть здоровым и веселым». Позитивная энергетика, исходящая со сцены, наверное, и была главным доказательством правоты этого лозунга.

С конца ноября до середины декабря в Юрге проходил городской молодежный форум «Энергия молодых». В его рамках работали самые различные площадки. На одной из них собрались лучшие волонтерские клубы города, и называлась она в этом году «Творим добро вместе». Все социальные проекты, которые защищали волонтеры, были направлены опять же на пропаганду здорового образа жизни.

Интересной оказалась и уникальная «Кинект-олимпиада» уже для работающей молодежи, которая проходила в городе 15 декабря. Впервые, наверное, даже в Кузбассе участники соревновались между собой, используя инновационную технологию развлечений, управляя только своим телом, без использования каких-либо специальных устройств, аватарами на экране телевизора. Все задания так или иначе были связаны с темой выбора позитивного будущего.

- Конечно, иногда приходится в различных учебных заведениях на классных часах вести и тяжелые беседы о последствиях употребления наркотиков, но мы все-таки стараемся об этом говорить как можно меньше, - объясняет Екатерина Анатольевна. - Просто стараемся пропагандировать то, что сегодня модно быть волонтерами, творить добро и быть здоровыми.

«Рыжая» команда, державная

С этого года юные друзья полицейских называются уже вот так: «Детская служба безопасности и правопорядка МОУ «Гимназия города Юрги» «Держава». «Рыжей командой» их называют по старой памяти, такое прозвище получили, когда в 2011 году они организовались как друзья полиции. Потом все стало серьезнее, отряд вошел в систему самоуправления гимназии и стал «Державой».

Поскольку юные защитники порядка постоянно поддерживают различные акции, которые проводятся городским отделом по делам молодежи, сразу же по окончании каникул они включились в акцию по «спайсу». Выходят школьники закрашивать объявления вместе с инспекторами ИПДН, сотрудниками городского штаба отдела полиции, волонтерами молодежного центра Юрги. Гимназия культивирует здоровый образ жизни, отказ от вредных привычек, учит ребят заботиться о своем здоровье. И школьники понимают, что важно показывать своим примером положительную модель поведения для остальных.

- Конечно, - говорит Юлия Кулакова, педагог-организатор МОУ «Гимназия города Юрги», руководитель детской службы безопасности и правопорядка, - мы понимаем, что работу с несовершеннолетними, употребляющими наркотические вещества, с зависимыми подростками все-таки должны вести специалисты и в специальных центрах. Нормально развивающийся ребенок имеет совершенно другой круг интересов, и ему очень тяжело объяснить ребенку зависимому, что здоровый образ жизни интересней. Да, мы закрашиваем номера телефонов, но понимаем, что эти схемы не дети придумывают. За этим всегда стоит кто-то взрослый, наглый и изворотливый. Однако те дети, которые выходят с баллончиком закрашивать, именно они утверждаются в правильности жизни, у них идет закрепление положительного социально одобряемой модели поведения. И участием в этих акциях ребенок получает поддержку в своем дальнейшем развитии, укрепляет свою самооценку таким положительным образом. Вот это, пожалуй, самое важное в этой акции.

Евгения РАЙНЕШ.

Продолжение следует…

А ты патриот?

Недавние социологические исследования, проведенные «Левада-центром», показали: если в 2000 году патриотами себя считали 77 процентов российских респондентов, то в октябре нынешнего года – только 69. Число же людей, категорически отказывающихся быть патриотами, выросло с 16 до 19 процентов. Тревожно…

Уходит поколение патриотов, и это сказывается на цифрах? Но те, кто жив, более других озабочены патриотическим воспитанием. Свидетельство тому - обсуждение проблемы в «школах передового опыта», которые постоянно проводит комиссия по работе с участниками войны и тружениками тыла Кемеровского городского совета ветеранов.

На этот раз к теме «Организация и формы проведения Дней воинской славы России» председатель комиссии Клавдия Ивановна Высоцкая нашла такой подход: точкой отсчета стал федеральный закон «О днях воинской славы», принятый в 1995 году. Так что же в Кемерове делается для того, чтобы горожане помнили о героических датах нашей военной истории?

Встреча проходила в музее совета ветеранов Центрального района, председатель которого Виктор Иванович Безматерных с удовольствием отметил, что это стало традицией – встречаться в музее, где вручают паспорта юным и чествуют пожилых. С места раздался вопрос: «Нужна ли патриотическая работа в среде патриотов-пенсионеров?» «Нужна, - не растерялась Клавдия Ивановна. - Для того чтобы учиться реальному, практическому воспитанию патриотизма».

Именно так и учились на сей раз. Начальник поста №1, заместитель председателя комиссии по работе с участниками войны и тружениками тыла городского совета ветеранов Игорь Алексеевич Быков с помощью слайдов доказал ветеранам, что юнармейцы не только стоят в карауле в красивой форме, дети занимаются еще и поиском погибших (зимой в архивах, летом – на местах боев), сотни имен вернули из небытия. И напомнил о торжественном перезахоронении комиссара Андрея Илларионовича Миляева минувшей осенью. В каждой школе Кемерова есть отряд юнармейцев. Помимо дежурства на посту у обелиска славы, участвуют в трогательном мероприятии «Свеча памяти» - именно в Дни воинской славы.

Руководитель музея школы-интерната №22 Заводского района Наталья Владимировна Шмойлова показала и прокомментировала фильм, который подготовлен специально для уроков мужества. За его героями не надо было никуда ехать, не надо было их искать. Просто присмотрелись к тем, кто рядом. Вот учитель географии Юрий Дмитриевич Дубатов. Его отец, несмотря на бронь, воевал на фронте, дошёл до Берлина. Внук Саша Дубатов пишет о нём: «Стояла весна 1944 года. Дед Митя, тогда бравый боец армии Жукова, катил свою пушку по Польше… Вдруг в кромешной тишине весенней ночи раздался рев танкового мотора. Сразу узнали по звуку фашистского «тигра», который давил соседнюю батарею минометчиков. Артиллеристы разом пришли в себя. Ревущая смерть шла на их орудие. «Митька, бей бронебойным!» - заорал друг Лёха. И дед ударил по звуку…» Шестьдесят сюжетов о тех, кто причастен к Великой Отечественной: боец ли, труженик тыла, голодный ребёнок… И всё это о тех, кто рядом живёт и работает, в ком и не подозревали ни героизма, ни патриотизма. Разве это не путь к душе благополучных нынешних ребятишек?

«Это как раз о том, о чём спросил вначале Игорь Александрович Шандра: мол, не замыкаемся ли мы в своём кругу?» - прокомментировала Клавдия Ивановна Высоцкая.

Нужен диалог. Нужны ненадуманные поводы для взаимопонимания старшего и молодого поколений. Для этого есть законные основания.

Вот почему, подводя итоги очередного обсуждения, председатель Кемеровского городского совета ветеранов Владимир Сергеевич Балахонов сказал: «Сегодня патриотическое воспитание – тяжелый интеллектуальный труд».

Таисия ШАТСКАЯ.

Порядок в сфере ЖКХ зависит от каждого из нас

Жилищно-коммунальные услуги сегодня занимают одно из первых мест по недовольству потребителей. Граждане не имеют возможности осуществлять контроль за расходованием средств, уплаченных за коммунальные услуги, не понимают механизмов формирования тарифов и от чего зависит качество предоставляемых жилищных и коммунальных услуг. Социальная значимость жилищно-коммунальной проблематики и активное реформирование сферы ЖКХ требуют повышенного внимания к ней со стороны общества. А выполнение Указа президента РФ - обеспечить создание сети общественных организаций в целях оказания содействия уполномоченным органам в осуществлении контроля за выполнением организациями коммунального комплекса своих обязательств - ставит большую задачу перед общественностью Кузбасса.

О создании в регионе системы общественного контроля в сфере жилищно-коммунального хозяйства беседуем с председателем комиссии Общественной палаты Кемеровской области по вопросам местного самоуправления и жилищно-коммунального хозяйства Михаилом СЕРГЕЕВЫМ.

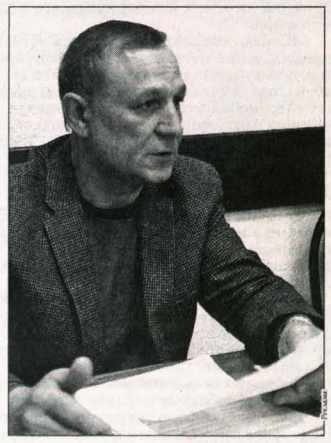

- ЖКХ – проблемная отрасль, которая требует значительных усилий как со стороны органов власти, так и других заинтересованных структур. Михаил Никифорович, в чем комиссия Общественной палаты Кемеровской области видит свою задачу и есть ли у нее возможности влиять на происходящие в этой сфере процессы?

- Безусловно, есть. Тем более что наши возможности еще и подкреплены нормативными актами. В Указе президента РФ №600 от 07.05.12 г. была поставлена конкретная задача - обеспечить создание сети общественных организаций в целях оказания содействия уполномоченным органам в осуществлении контроля за выполнением организациями коммунального комплекса своих обязательств. Поэтому комиссия Общественной палаты наметила план работы по формированию общественного контроля в сфере жилищно-коммунального хозяйства Кемеровской области.

Создан экспертный совет по общественному контролю в сфере жилищно-коммунального хозяйства, состоящий из представителей органов государственной власти Кемеровской области, управляющих компаний, саморегулируемой организации в сфере жилищно-коммунального хозяйства, Государственной жилищной инспекции, образования и науки, средств массовой информации и юристов.

В июле текущего года комиссия Общественной палаты провела мониторинг сайтов управляющих компаний в муниципальных образованиях области на предмет исполнения постановления правительства Российской Федерации от 23.09.10 г. №731 «Об утверждении стандарта раскрытия информации организациями, осуществляющими деятельность в сфере управления многоквартирными домами». Были привлечены, помимо членов Общественной палаты Кемеровской области, студенты юридического факультета Кемеровского госуниверситета. Всего проанализирована работа 129 управляющих компаний по области. Из них только 68 (53%) имеют свой сайт, причем на многих из них население не всегда может получить интересующую информацию. При проведении мониторинга выявлены нарушения в части раскрытия информации об их финансово-хозяйственной деятельности, сведениях о ценах и тарифах на коммунальные услуги, о стоимости выполненных работ и т.д.

- Многие знают, что еще в Кузбассе именно по инициативе Общественной палаты региона были созданы центры жилищного просвещения населения. Что вы можете сказать об их работе?

- Да их, его мы открыли первыми в России при поддержке областной администрации. Сначала центр открылся в Кемерове, затем, по просьбе жителей юга Кузбасса, появился его филиал в Новокузнецке. Сейчас Центр жилищного просвещения - это полноценная автономная некоммерческая организация, в этом году представившая на федеральном уровне проект «Кто в доме хозяин?» и выигравшая средства президентского гранта.

Основной задачей Центра жилищного просвещения является разъяснение действующего законодательства в сфере жилищно-коммунальных услуг. В двух центрах жилищного просвещения работают четыре специалиста с большим опытом работы в сфере жилищно-коммунального хозяйства. Особенно хочу выделить Сорокину Любовь Ивановну и Баруткину Антонину Ильиничну. Я выражаю им особую благодарность за то, что они выдержали самый сложный этап становления центра, когда в день приходилось принимать по 30-45 обращений.

Могу сказать, что центры оказались очень востребованы среди населения. Первое время люди обращались с жалобами на работу управляющих компаний, некачественные жилищно-коммунальные услуги. Сейчас кузбассовцы стали грамотнее, и от них все больше поступает конкретных предложений и вопросов, касающихся жилищного законодательства. Теперь граждане наряду с государственными органами начали доверять представителям общественной организации, понимают, что здесь можно получить квалифицированные разъяснения, рекомендации, а также реальную помощь в решении своих вопросов.

- Я знаю, что проблемам повышения качества жилищно-коммунальных услуг было посвящено декабрьское пленарное заседание Общественной палаты региона. К каким результатам удалось прийти и какие решения были приняты?

- Пригласив к диалогу представителей органов власти, общественности, управляющих компаний, товариществ собственников жилья, старших домов, представителей саморегулируемых организаций управляющих компаний, мы хотели выяснить, что еще нужно сделать, чтобы улучшить качество жилищно-коммунальных услуг.

И, кстати, услышали много интересных предложений. В их числе внесение изменений в Кодекс РФ об административных правонарушениях в части увеличения штрафов за неправильно начисленную плату за коммунальные услуги и ежегодная публикация рейтинга управляющих компаний и ресурсных организаций на официальных сайтах администрации и департамента жилищно-коммунального и дорожного комплекса.

Было также предложено рассмотреть возможность создания центров жилищного просвещения населения в муниципалитетах, а при проектировании и строительстве жилья предусматривать за счет средств дольщиков жилые помещения для проживания дворников по договору аренды на период трудовой деятельности.

На основе высказанных предложений Общественной палатой региона подготовлены рекомендации в органы власти, в том числе и федерального уровня.

- А как реагируют на ваши инициативы органы власти, особенно в муниципальных образованиях?

- Мы работаем в тесном сотрудничестве. Могу сказать, что положительные результаты работы центров жилищного просвещения достигаются во многом благодаря нашему взаимодействию с организациями, деятельность которых направлена на защиту интересов и законных прав граждан, и органами власти в муниципальных образованиях.

В Кузбассе работа Общественной палаты в сфере общественного жилищного контроля поддерживается конкретной помощью органов государственной власти. Администрация много делает для того, чтобы все участники процесса грамотно выстраивали свои отношения на рынке коммунальных услуг.

Большую организационную, консультативную помощь оказывают специалисты Государственной жилищной инспекции, органы местного самоуправления и заместители глав городов и районов по жилищно-коммунальному хозяйству

Впереди у нас много совместной работы по введению электронных (технических) паспортов на каждый дом, о которой очень много сейчас говорят, в том числе и в средствах массовой информации. Эта работа требует привлечения значительных финансовых ресурсов и специалистов. Но думаю, что общими усилиями с этой нужной работой мы справимся.

Главная задача для нас – сделать работу ЖКХ честной, прозрачной и понятной для общества. К этому результату и будем стремиться. Но без участия собственников жилья качественно улучшить работу никакие службы не смогут.

Беседовала

Юлия КОСТАРЕВА.

Все в шоколаде!

Если в новогодние дни вы и ваши дети уже объелись шоколадом так, что дальнейшее его поглощение становится опасным для здоровья, но глаза все равно просят «шоколадной радости», значит, самое время отправиться в музей.

В Кемеровском музее изобразительных искусств открылась выставка «Бесконечная история шоколада», представленная сотрудниками российского «Музея Истории Шоколада и Какао» (МИШКА). Этот музей (наверное, самый молодой из всех столичных) открылся в 2009 году, но уже пользуется огромной популярностью и даже устраивает передвижные выставки. Одна из таких и прибыла на днях в Кемерово.

Вообще «МИШКА» объединил собрания ведомственных музеев ведущих российских кондитерских фабрик. Коллекция рассказывает об истории возникновения лакомства и его продвижения в России. На нашей выставке, в частности, представлены старинные инструменты для изготовления шоколада, образцы этикеток и упаковок кондитерской продукции, начиная с конца XIX века и до наших дней, документы знаменитых дореволюционных торговых марок (товарищества Эйнем, А.И. Абрикосова, Торгового дома Леновых и других).

Особый интерес вызывают объявления и образцы рекламной продукции. Вот, например, листовка, набранная еще шрифтом с «ятями»: в товариществе Абрикосова «Просятъ дъвушек не имъть при себъ иголокъ и булавокъ, так как ими легко поранить руки обыскивающих». Видимо, и дореволюционные девушки-работницы кондитерских фабрик не могли удержаться от соблазна утащить с собой кусочек «конфекты».

Очень любопытно посмотреть, как выглядит в натуре сырье для производства шоколада, – те самые знаменитые какао-бобы, какао-масло – все это тоже представлено в витринах.

Но, думается, выставка эта не получилась бы столь соблазнительной, если бы кемеровские музейщики не дополнили ее собственными экспонатами. Точнее, экспонатами, представленными коллекционерами-кемеровчанами. Широко известная семья Логачевых собиранием фантиков и упаковок от шоколадных плиток занимается аж с… 1947 года. Елена Логачева рассказывает, что большая часть ее домашней коллекции досталась ей в наследство от мамы и бабушки. Но и сама Елена не прервала семейное хобби: она коллекционирует шоколадные фантики уже 33 года. В альбомах, которые представлены на выставке, разумеется, не все десятки тысяч образцов, собранных ею, а только самые-самые. Порой весьма причудливые. Как, например, фантик от шоколадного батончика «БАМ».

- Да, по этикеткам вполне можно изучать историю и географию страны, - уверяет Елена. - А еще – образы мечты современника, его литературные предпочтения, любимых сказочных персонажей…

Обертки от шоколадок Елена Логачева группирует по темам. Есть, например, тема «Имена». Оказывается, в нашей стране производили не только шоколадных «Аленок», но и целую плеяду «Вовочек»… Есть шоколад «Кузя, друг Аленки» (именно в таком наименовании!), есть «Алеша», есть «Аленки», замаскированные под другую торговую марку, например, «Озорная Аленка», «Гламурная Аленка»…

Но, пожалуй, самым эффектным событием на открытии выставки стал мастер-класс, который дали всем присутствующим кондитеры из Кемеровского техникума индустрии питания и сферы услуг. Технолог Ольга Яковенко рассказала, какие чудесные фигуры и целые композиции можно изготовить из шоколада и его «родственника» - шоколадной пасты. После добавления специальных ингредиентов шоколад, оказывается, можно сделать пластичным, как глину. И вылепить из него что душе угодно! На выставке, к примеру, нам представили симпатичного красно-оранжево-бурого медведя. А также много других экспонатов, выполненных местными кондитерами. О том, как отлить из расплавленного шоколада ажурную бабочку на торт или другие фигурки, способные украсить праздничный стол, тоже рассказали и показали на мастер-классе. Кстати, они будут организованы в музее еще не раз в ходе работы выставки.

А директора музея «МИШКА» Людмилу Нумерову особенно умилили игрушечные новогодние елки, которые представили к «шоколадной выставке» воспитанники и воспитатели детсада №117. Помимо картонных, бумажных, фантичных и прочих здесь есть елки, сделанные из самых настоящих шоколадных конфет. Так что дело Абрикосова и Эйнема не увядает!

Ольга ШТРАУС.
Фото **Федора Баранова.**

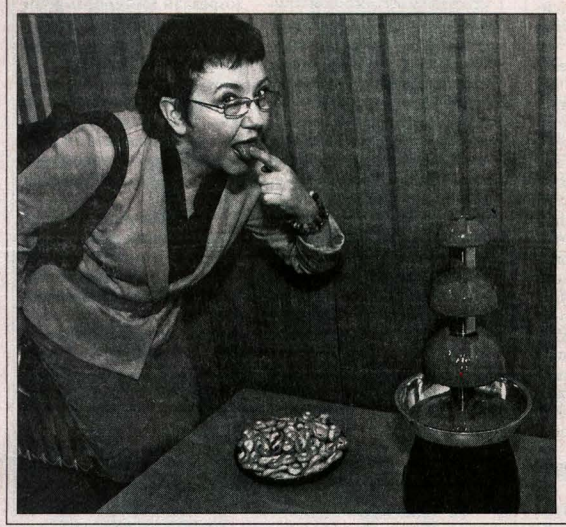

Обыкновенное чудо для… доброго волшебника

Сибиряк, почти 30 лет игравший роль Деда Мороза и даря подарки, попросил в новогоднюю ночь о подарке для себя

Дед Мороз пожелал влюбиться, обрести семейное счастье - и всё сбылось!

…Много лет Алексей Тренихин приходил к землякам на праздник, как часы. Ни разу не опоздал. Целый грузовик подарков за годы перетаскал на крепком плече. 10 белоснежных бород износил, 5 праздничных шуб истрепал.

Но главное: он в Новый год всегда только дарил. Надежду, радость, подарки. И никогда ничего не просил для себя.

…Но подошел Новый год, ставший переломным, когда снова «морозил» всех да «зажег» посохом елку, и дети, и взрослые бросились к засиявшим шарам загадывать желания, вот тогда Дед Мороз-Алексей впервые сам поддался зову ожидания чуда. И, схватив себя за завитую бороду, прижав её к сердцу дедморозовской бархатной рукавицей, загадал заветное.

- Уже несколько лет я был один (дети выросли, у жены – другая семья). Убеждал, что всё хорошо: работа, художественная самодеятельность, любимая роль. Но Новый год показал правду, пускай и только на долю секунды, как я все-таки одинок, - признается Алексей. - Вот и загадал: хочу снова иметь семью, дом, где тебя любят и ждут.

А наступил год, и Дед Мороз встретил суженую!

Дед Мороз Алексей 30 лет приносит людям подарки и зажигает елки.

Стаж

Похоже, 45-летнему Алексею, в обычной жизни – шоферу, а в праздники - одному из самых старых Дедов Морозов в Кузбассе, эта вторая профессия была написана на роду.

Ведь он вырос в Усманке, на севере Кузбасса, в местах, которые считают страной снегов и метелей. Там мороз каждую зиму трещит за 40. А как спадет минус и прояснятся от холодного тумана близкие звезды, то небо может и северное сияние показать! А с теплом неизменно приходят метели…

- А еще мы в детстве в снегу такие лабиринты рыли! – затягивает ностальгия не только меня, но и Алексея. - Мой дед раз туда залез из любопытства – заблудился… И вообще я зиму с детства больше всех времен года люблю.

Может, именно поэтому да из-за веселого характера он и стал Дедом Морозом еще в 7-м классе. И в него малыши поверили сразу, удивляясь лишь, что глаза у не по годам тощего Деда Мороза под накладными белыми бровищами… детские.

- В нашей школе 86 детей было. Учительница предложила: «Будешь Дедом Морозом?» Ну, думаю, вот это да, это точно моё. С тех пор ни одного Нового года не пропустил ни в школе, ни в армии, ни на работе, ни когда сын с дочкой росли. Так всю жизнь – по ёлкам! Веселю, пою, веру в Новый год поддерживаю! - хохочет-грохочет по-дедморозовски Алексей. Он давно заметил: чем ближе стужа, тем сильнее голос звучит… Кстати, чем больше рос дедморозовский стаж, тем жарче казались Алексею суровые сибирские зимы. И он стал… захаживать в прорубь.

- Сначала раз в неделю плавал, после бани. А потом и по два, и не потому, что сросся с ролью и надо имидж Деда Мороза поддерживать, - объясняет Алексей. - А просто синяя вода в спящей речке зимой - редкой силы…

Встреча

Переехав жить в Верх-Чебулу и загадав два года назад желание у елки — помочь найти вторую половинку, Дед Мороз-Алексей не успел перечислить ни роста, ни привычек, ни талантов будущей суженой. Всё ж было на порыве.

А потом задумался и… понадеялся на верного друга, на Новый год, что тот сам ему, Деду Морозу, пару подберет. И даже когда с зимой простились, весну сменили лето и осень и покатилась с горки очередная зима, он не роптал. А ждал.

- А в начале декабря, после репетиции нашего хора, присел я в ДК, устав, на скамеечку. И Надя, из хора, присела рядом. Мы давно знакомы, но «не видели» друг друга. А в тот день… - смеется Дед Мороз.

Он знал, что вечер у Нади, давно живущей радостями, победами и заботами тоже выросшего сына, так же прост и пуст, как у него. И… позвал ее на каток. А она засмеялась и согласилась.

Каток нашелся в соседнем Мариинске. И на нем, только-только залитом (а они попали на открытие – с музыкой, с наплывом гостей, с общей радостью), накатались, насмеялись до упаду, как в юности.

Дальше – больше. Дед Мороз с каждым днем с удивлением открывал, как же они с Надей похожи. Она даже в проруби тоже плавает и Новый год любит больше всего на свете!

Часы

А когда пришел к Наде в гости, перешагнул порог, так и замер у жаркой печки. И морозное облачко, запутавшееся в ногах Деда Мороза-Алексея, тут же растаяло, как и волнение, не только из-за тепла и уюта…

Над входом в комнату тихо стучали большие часы, похожие на игрушку для елки - волшебный шар с нарисованным букетом роз. Те часы подарили Наде лет десять назад. Получается, не только для службы. Они же считали время и «ждали», «ждали» хозяина – Деда Мороза.

- Вижу, вижу, собрались и меня вы заждались, - выдал своё коронное, дедморозовское, Алексей, подняв голову к часам и пытаясь скрыть смущение, изумление и комок в горле.

И с тех пор Дед Мороз с женой живут душа в душу. И даже мысли к ним приходят часто одинаковые. Получил, к примеру, Алексей премию новогоднюю. Только подумал накупить яблок ребятишкам в детский дом, как жена позвала в магазин за подарками:

- А что если твою премию детдому отдать?..

И целые коробки с яблоками они тогда купили, отвезли.

…В этот Новый год Дед Мороз-Алексей снова будет «морозить» и новогоднее чудо в дома зазывать. Он его испытал на себе. Потому и имеет честное-волшебное право говорить:

- Загадывайте желания! Сбудутся!

Лариса МАКСИМЕНКО.

СНОУБОРД

Особый дар

Воспитанница таштагольской спортивной школы Кристина Пауль выиграла этап Кубка Европы в борд-кроссе. Эта победа особенно примечательна тем, что нашей землячке всего 15 лет, и она была самой юной участницей турнира в итальянском Кортина д'Ампеццо.

наша справка

Борд-кросс – одна из дисциплин сноуборда, входящая в олимпийскую программу. Длина дистанции – около тысячи метров. На трассе предусмотрены препятствия, трамплины, контруклоны. Все участники соревнований проходят отбор в квалификации: одиночные заезды на лучшее время. В финальных стадиях в одном заезде стартуют, как правило, четыре райдера.

В столице зимней Олимпиады-1956 сноубордисты соревновались в минувшие выходные: в первый день Кристина Пауль показала 13-й результат, а на следующий вышла в финал, где опередила хозяйку трассы и дуэт швейцарских спортсменок.

Кстати, дебют подопечной тренера Владимира Кирьянова на международной арене в связи с юным возрастом состоялся только в нынешнем сезоне: 14 декабря на этапе Кубка Европы в Австрии Пауль была 23-й, а в повторном старте замкнула дюжину сильнейших.

Да, болельщики и специалисты уже привыкли к успехам кузбасских сноубордистов на российских и международных соревнованиях. Но впервые таштагольская спортсменка очень уверенно выступает в 15-летнем возрасте.

Столь же рано, однако не столь триумфально, дебютировала в престижных турнирах двукратная чемпионка мира Екатерина Тудегешева, «укрощавшая» непокорную поначалу доску именно в Таштаголе.

В феврале этого года Кристина Пауль сенсационно завоевала «золото» чемпионата России в борд-кроссе на будущей олимпийской трассе в Сочи, оставив позади трех несравненно более опытных «сборниц»: землячку Ольгу Чеботареву, Анастасию Асанову (Челябинская область) и москвичку Ирину Ковалеву. Именно эти спортсменки представляли нашу страну на этапах Кубка мира, но не снискали лавров, и женскую российскую команду в борд-кроссе после прошлого сезона расформировали.

Теперь в официальном списке кандидатов в олимпийскую сборную страны среди женщин в этом виде сноуборда фигурирует только Кристина Пауль. А это значит, что, набрав рейтинговые очки, юная спортсменка может заработать путевку на зимнюю Олимпиаду-2014, до открытия которой осталось всего 44 дня…

Вадим АНТОНОВ.

НА СНИМКЕ: 15-летняя сноубордистка из Таштагола Кристина Пауль и в новом сезоне удивляет спортивный мир.

Фото с **сайта Федерации горнолыжного спорта и сноуборда России.**

тем временем

На австрийском этапе Кубка Европы в параллельных видах сноуборда лучший результат в сборной России во втором старте показал таштаголец Валерий Колегов, занявший, как и днем ранее, восьмое место.

Наш многоопытный земляк, участник Олимпиады-2010 Станислав Детков закончил турнир на девятой строчке. Константин Котов, еще один воспитанник таштагольской спортивной школы, расположился в итоговом протоколе на 16-й позиции. Напомним, Детков, Колегов и Котов – кандидаты в олимпийскую сборную России.

спринт-новости

ХОККЕЙ С ШАЙБОЙ

Сегодня после десятидневного перерыва возобновляется регулярный чемпионат Континентальной хоккейной лиги. А завтра, 26 декабря, новокузнецкий «Металлург» сойдется в Ханты-Мансийске с «Югрой».

Во время паузы «сталевары» провели контрольный матч на своем льду с новосибирской «Сибирью» и потерпели «сухое» поражение - 0:4. В составе хозяев не выступали нападающие Дамир Жафяров и Николай Складниченко, вызванные в молодежную (игроки до 20 лет) сборную России. Под руководством главного тренера Михаила Варнакова эта отечественная дружина готовится к первенству мира в Швеции (26 декабря – 5 января).

«Югра», завтрашний соперник «сталеваров», занимает предпоследнее место в Восточной конференции КХЛ, опережая новокузнечан на девять очков (37 и 28 соответственно). До конца года «Металлург» сыграет еще 28 декабря в Екатеринбурге с «Автомобилистом», которым руководит бывший наставник «Кузни» Анатолий Емелин. А кузбасские болельщики увидят команду Германа Титова в пятницу, 3 января, в поединке с подмосковным «Атлантом».

ХОККЕЙ С МЯЧОМ

Сегодня в очередном матче первенства России в высшей лиге молодежный состав кемеровского «Кузбасса» принимает «Енисей-2» (Красноярск). Игра начнется в 13 часов на стадионе «Химик». Завтра в это же время состоится повторная встреча.

В наш город лидер турнира в третьей группе «вышки» приехал из Новосибирска, где в равной борьбе уступил дублю местного «Сибсельмаша» - 4:5, 2:3. После 14 матчей красноярский фарм-клуб набрал 29 очков – на четыре больше, чем «Саяны-Хакасия» (Абакан).

Кемеровская «молодежка» в предыдущем туре в Иркутске обменялась победами с «Байкалом-Энергией-2» (4:5, 6:2), который остался за бортом второго этапа соревнований. В январе-феврале следующего года четыре команды сыграют между собой по два матча дома и в гостях, причем в зачет пойдут очки, набранные на первом этапе.

Победитель группового турнира заработает путевку в финал первенства России в высшей лиге, а две лучшие «молодежки» выйдут в решающую стадию национального первенства среди фарм-клубов.

Положение команд: «Енисей-2» - 29 очков (после 14 матчей), «Саяны-Хакасия» – 25 (12), «Сибсельмаш-2» - 21 (14), «Кузбасс-2» - 18 (12), «Байкал-Энергия-2» - 7 (16).

Андрей ТАРКОВ.

Кроссворд

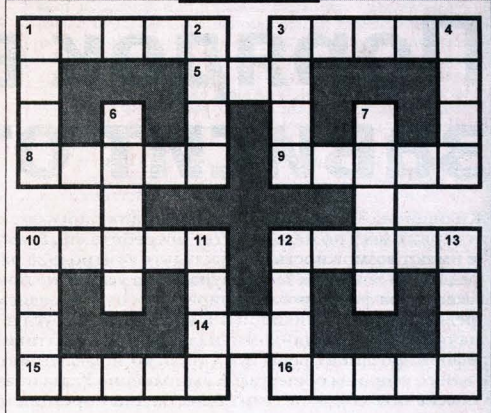

По горизонтали: 1. Каменный утес. 3. Мелкий донос, клевета. 5. Материальная единица наследственности. 8. Государство в Азии. 9. Классик персидской литературы 13 века. 10. Крепостное или полевое военное укрепление. 12. Вид крупы. 14. Участок земли, используемый для выращивания плодовых деревьев и кустарников, цветов. 15. Место в пустыне, покрытое растительностью. 16. Манильская пенька.

По вертикали: 1. Масса вещества, лежащая между чем-либо. 2. Балет И.Стравинского. 3. Спутник Сатурна. 4. Псевдоним Сариддина Саид-Мурадзоды, таджикского советского писателя и ученого. 6. Липкий, твердеющий на воздухе сок хвойных растений. 7. Промежуток времени в боксе. 10. Башмаки на деревянной подошве. 11. Род вечнозеленых хвойных деревьев, кустарников. 12. Награда, плата. 13. Остров в Мраморном море.

По горизонтали: 1. Скала. 3. Ябеда. 5. Ген. 8. Йемен. 9. Саади. 10. Салют. 12. Манка. 14. Сад. 15. Оазис. 16. Абака.
По вертикали: 1. Слой. 2. Агон. 3. Янус. 4. Айни. 6. Смола. 7. Раунд. 10. Сабо. 11. Тисс. 12. Мзда. 13. Авша.

Главный редактор В.А. КАЧИН. kachin@kuzbass85.ru
Коммерческий директор Татьяна Смолина.
t.smolina@kuzbass85.ru, тел. 35-40-25.
Газета «Кузбасс» учреждена администрацией Кемеровской области и журналистским коллективом редакции. Зарегистрирована Омской региональной инспекцией по защите свободы печати и массовой информации 27.01.94 г., свидетельство о регистрации №54.

Издатель: ГП КО «Редакция газеты «Кузбасс».
АДРЕС ИЗДАТЕЛЯ И РЕДАКЦИИ: 650991, ГСП, г. Кемерово, пр. Октябрьский, 28. Электронный адрес: official@kuzbass85.ru; news@kuzbass85.ru; reclama@kuzbass85.ru.
СПРАВКИ: по рекламе — 35-38-14; 35-38-04; по письмам — 35-40-02; по редакции — 35-40-65. Факс 35-40-65.

Собственные корреспонденты:
в Новокузнецке — 8-905-963-63-44, Междуреченске — 8-905-995-39-44, Мариинске - 8-913-121-90-92.
Газета является участником процесса по формированию единого информационного пространства.
Материалы газеты, в том числе коммерческие предложения и реклама размещаются на интернет-сайте: www.kuzbass85.ru

Редакция не отвечает за содержание публикуемых объявлений.
Время подписания номера в печать по графику 18.00.
Сдан в печать 18.00. Объем 3 п.л. Печать офсетная.
Тиражи во вторник, среду, пятницу — 8316, субботу — 8584, в четверг - 30077 экз.
Газета набрана и сверстана на компьютерном комплексе газеты «Кузбасс».
Отпечатано в ОАО «Советская Сибирь»: 650630, г. Кемерово, пр. Октябрьский, 28.
Заказ № 238.

РУСЬ СВЯТАЯ, ХРАНИ ВЕРУ ПРАВОСЛАВНУЮ, В НЕЙ ЖЕ ТВОЯ УТВЕРЖДЕНИЕ

ЗОЛОТЫЕ КУПОЛА

Одобрено Синодальным информационным отделом Русской Православной Церкви.

Издается по благословению Высокопреосвященнейшего Аристарха, митрополита Кемеровского и Прокопьевского, при содействии администрации области.

Я есть Свет, но вы не видите Меня,
Я есть Бог, но вы не поклоняетесь Мне,
Я есть Учитель, но вы не учитесь у Меня,
Я есть Путь, но вы не идете за Мной,
Я есть Истина, но вы не стремитесь ко Мне,
Я есть Жизнь, но вы не принимаете Меня,
Я ваш лучший Друг, но вы отворачиваетесь от Меня.
Если вы несчастны, то не вините Меня.

С наступающим Рождеством Христовым и Новым годом Милости Божией!

Благословен тот день и час,
Когда Господь наш воплотился,
Когда на землю Он явился,
Чтоб возвести на Небо нас.
Благословен тот день, когда
Отверзлись вновь врата Эдема;
Над тихой весью Вифлеема
Взошла чудесная звезда!..

РОЖДЕСТВЕНСКОЕ ПОСЛАНИЕ

Патриарха Московского и всея Руси КИРИЛЛА архипастырям, пастырям, диаконам, монашествующим и всем верным чадам Русской Православной Церкви

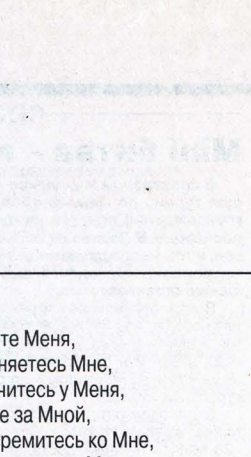

Возлюбленные о Господе Преосвященные архипастыри, всечестные пресвитеры и диаконы, боголюбивые иноки и инокини, дорогие братья и сестры!

Сегодня наши храмы наполнены людьми, которые пришли прославить Новорожденного Богомладенца-Христа Спасителя, и Его Пречистую Матерь - Деву Марию.

Рождество Христово - центральное событие всей человеческой истории. Человек всегда искал Бога, но во всей полноте Бог Сам открыл Себя человечеству только в воплощении Своего Единородного Сына. С пришествием Сына Божия - и Сына человеческого - мир узнал, что Бог есть Любовь, а не только Высшая Сила, Бог есть Милость, а не только Мздовоздаятель, Бог есть источник жизни и радости, а не только Грозный Судья, Бог есть Святая Троица, внутренним законом жизни которого является также любовь, а вовсе не одинокий Владыка мира.

И сегодня мы празднуем событие, в корне переменившее весь ход человеческой истории. Бог входит в самые недра человеческой жизни, становится одним из нас, берет на Себя всю тяжесть наших грехов, человеческих немощей и слабостей - приносит их на Голгофу, чтобы освободить людей от невыносимого бремени. Бог отныне - не где-то в неприступных небесах, а здесь, с нами, среди нас.

Каждый раз во время совершения Божественной Литургии произносятся слова «Христос посреде нас!» и ответ: «И есть, и будет!» Это яркое свидетельство о присутствии Самого Воплотившегося Бога - Христа Спасителя - среди Своих верных. Регулярно причащаясь Его Святых Тела и Крови, прилагая усилия к исполнению Его заповедей, мы входим в реальное общение с Ним, с нашим Спасителем, и обретаем прощение грехов.

Верующие во Христа и верные Ему ученики призваны быть свидетелями явленного во Христе Царства Божия ещё во время земной жизни. На нас возложена великая честь - поступать в этом мире так, как поступал наш Учитель и Бог, силой Христовой быть непоколебимыми в противостоянии греху и злу, не ослабевать в усердном творении добрых дел, не унывать в ежедневном усилии по преображению нашего греховного естества в нового, благодатного человека.

Христом Спасителем установлен незыблемый, абсолютный критерий неподдельности отношения к Богу - это наш ближний. Принимая на себя чужие немощи, разделяя боль и скорбь, сострадая несчастным и обездоленным, мы исполняем закон Христов (Гал. 6:2) и уподобляемся Спасителю, Который взял немощи наши и понёс болезни наши (Ис. 53:4).

И невозможно в этот радостный и светоносный день Христова Рождества, когда вся тварь в изумлении припадает к яслям Богомладенца, забывать о других. Та великая благодать, которую мы сегодня получаем в наших храмах, должна обильно пролиться и на тех, кто всё ещё за пределами Церкви и живёт по стихиям мира сего, а не по Христу (Кол. 2:8). Но если мы с вами не пойдём навстречу, эта Благая Весть может и не дойти до них; если мы с вами не откроем свои сердца, чтобы поделиться переполняющей нас радостью, она может никогда не прикоснуться к тем, кто её не имеет, но кто готов её принять.

Воплощением Сына Божьего человеческая природа вознесена на небывалую высоту. Каждый из нас не только создан *«по образу и подобию Божию»*, но через Христа теперь ещё и усыновлён Богу: мы уже не *«чужие и не пришельцы, но сограждане святым и свои Богу»* (Еф. 2:19). Об этой близости и дерзновении к Богу говорит и молитва Господня, в которой мы обращаемся к Творцу как к родному Отцу Небесному.

Любая человеческая жизнь бесценна: ведь за неё заплачено Воплощением, Жизнью, Смертью и Воскресением Единородного Сына Божия. Всё это ещё сильнее побуждает нас относиться с особым благоговением и вниманием к каждому человеку, вне зависимости от того, насколько он отличен от нас. По мысли святителя Московского Филарета (Дроздова), *«любовь есть живое и деятельное участие в благосостоянии другого»*. К этой деятельной любви и хочется прежде всего призвать всех в эти радостные дни Рождества Христова: быть, по слову апостола Павла, братолюбивыми друг ко другу, в почтительности предупреждать друг друга, в усердии не ослабевать, духом пламенеть, Господу служить! (Рим. 12:10-11, Евр. 13:16)

Сердечно поздравляю Вас с великим праздником Рождества Христова. Бог любви и мира (2 Кор. 13:11) да дарует народу нашему и каждому из нас мир и благоденствие в новом году.

КИРИЛЛ,
Патриарх Московский и всея Руси.

Рождество Христово 2013/2014.
Москва.

РОЖДЕСТВЕНСКОЕ ПОСЛАНИЕ

Высокопреосвященнейшего АРИСТАРХА, митрополита Кемеровского и Прокопьевского, главы Кузбасской митрополии пастырям, монашествующим и всем верным чадам Русской Православной Церкви Кемеровской и Новокузнецкой епархий

Возлюбленные о Господе досточтимые пастыри, честные инокини, боголюбивые миряне, братья и сестры!

«Приидите, возрадуемся Господеви, воскликнем Богу Спасителю нашему» (Пс. 94,1)

Этот призыв святого Псалмопевца особенно близок нам в эти дни, когда мы со всею Церковью празднуем великое и радостное событие в жизни человечества — Рождество нашего Спасителя и Господа, Иисуса Христа. *«Слава в вышних Богу и на земли мир»* — слышим мы неоднократно в эти святые дни в храмах Божиих, и мысль наша переносится в тихий Вифлеем, в убогую пещеру, которая в ночь Рождества Христова огласилась ангельским пением, и доныне, спустя столько веков, вливающим радость и мир в души наши. При самом рождении Господа небо возвестило земле мир, и с тех пор изъявление державной и благой воли Спасителя было проникнуто желанием и благословением мира.

Посылая учеников Своих на проповедь, Христос велит им подавать всякому граду и всякому дому мир. *«В оньже град или весь внидете, входяще же в дом целуйте его, глаголюще: мир дому сему»* (Мф. 10, 11-12).

Выступая на вольную страсть и спасительную для рода человеческого смерть, Господь оставляет людям как всеобщее наследие и утешение мир: *«Мир оставляю вам, мир Мой даю вам»* (Ин. 14,27).

Явившись ученикам Своим по воскресении, как уже восприявший «всякую власть на небеси и на земли» (Мф. 28, 18), Спаситель возвещает им мир: «Прииде Иисус и ста посреде и глагола им: Мир вам» (Ин. 20, 19).

Мир Божий, дарованный людям, готов осенить не только душу всякого человека, желающего принять его; он готов низойти и во внешний мир; наполнить собою и грады, и государства и прогнать с лица земли всякую брань.

С пришествием Спасителя в этот мир, по слову Псалмопевца, на земле нашей *«Милость и истина сретостеся; правда и мир облобызастася»* (Пс. 84, 11). Это для нас неиссякаемый источник благоговейных размышлений, и радости, и светлых упований! Поэтому священный долг хранить этот дар благодати и милости, умножая плоды его нашим усердием и постоянным бдением! Мир, принесенный Спасителем на землю, объемлет все творение, нашу вселенную всю: и внутренний мир человека, и внешние отношения между людьми, и отношения народов между собой.

Очень важно помнить, к стыду христианства и человечества, что есть еще на земле люди, враги мира, которые, отвергая мир, возвещенный Ангелами и принесенный на землю Спасителем, готовы не только подвергнуть опасности взаимный между народами мир, но уже разожгли пламя войны в разных странах и государствах.

Как примирить это с обещанием, данным Богом через Пророка, что придет время, когда *«раскуют мечи на орала и копия на серпы, и не возьмет язык на язык меча»* (Ис. 2, 4)?Без сомнения, в цепи времен будет такое звено, если Тот, Кто времена и лета положил в Своей власти, дал нам такое обетование. Но оно, это вожделенное время, или отдалится, или приблизится в зависимости от воли людей к миру, от побеждающего всякое зло и неправду стремления людей к добру и правде.

Поклоняясь лежащему в яслях Христу, будем молить Его о мире всего мира, а также и о том, чтобы и нам дано было потрудиться каждому в деле насаждения этого мира и служения делу мира.И прежде всего на нас, пастырях стада Христова, христианах лежит долг приблизить благословенное время всеобщего мира не только усиленными молитвами к Богу мира о мире всего мира, но и неумолкаемою проповедью о мире, всемерной поддержкой ревнителей и защитников мира, число которых неизмеримо растет как знамение того, что мир победит войну.

В настоящий светлый Праздник мира и любви, приветствуя возлюбленных архипастырей, пастырей и паству, мы призываем всех к этому действенному подвигу за мир, и молим Бога соединить взаимно людей в крепком желании благодати и мира от Бога Отца нашего и Господа Иисуса Христа, Источника истинного и совершенного мира.

Немало милостей Божиих принес 2013 год. В минувшем году состоялся исторический **визит Предстоятеля Русской Православной Церкви в Кузбасс**. Святейший Патриарх Московский и всея Руси Кирилл впервые посетил город Новокузнецк. Он побывал на угольном разрезе «Березовский» и освятил камень в основание храма-часовни в честь святой великомученицы Варвары, являющейся покровительницей шахтерского труда.

Одним из знаменательных событий для митрополии и области в программе визита Первосвятителя в Новокузнецк стало **освящение Храма Рождества Христова.** И сегодня это - главный Мемориал погибшим шахтерам Кузбасса, в котором возносятся молитвы о упокоении всех шахтеров. Особую благодарность мы выражаем Губернатору Кемеровской области Аману Гумировичу Тулееву, по инициативе которого был построен храм, а также руководителям угледобывающих предприятий и всем доброхотным жертвователям, трудами которых воздвигнута «жемчужина» шахтерской славы в Новокузнецке.

Наступающий новый год – это дата **700-летия со дня рождения преподобного Сергия Радонежского**, великого угодника и святого нашего Отечества. Созидая общенародное дело обновления нравственных сил народа, этот подвижник был собирателем русских земель, миротворцем, духовным отцом и советником князей, другом святителей. Являя огромную духовную силу, он возрождал силы народа, надломленные чужеземным игом. В то время «страх ордынский», осуждение веры в Бога и в свои силы сковывали наш народ, томившийся в цепях рабства и унижения. Собрать силы, окрепнуть духом и победить врага Русской земли помог Преподобный Сергий. Он благословил юного князя Дмитрия на решительный шаг своей молитвой и посланными на Куликово поле Пересветом и Ослябей он участвовал в этом историческом сражении за освобождение Отечества. Судьба своего народа и страны были близки и дороги Преподобному.

Житие аввы Сергия показывает современному человеку, как должен он жить, каким путем сегодня нужно идти России. Есть только одна дорога жизни – путь с Богом. Если мы пойдем по этому пути, то никакие опасности ни в общественной, ни в государственной жизни не надломят нас и не омрачат жизнь. Потому что с нами Бог, и нет такой силы, которая могла бы преодолеть силу Божию и которая могла бы разрушить нашу жизнь. Это самый важный вывод, который следует сделать из всей истории Церкви, из летописи о подвигах преподобного Сергия Радонежского.

Да будет наступившее новое лето для всех жителей нашего шахтерского края летом благоприятным, летом благости Божией, летом утешений и радостей!

«Приидите, возрадуемся Господеви!»
Аминь.

АРИСТАРХ,
митрополит Кемеровский и Прокопьевский,
глава Кузбасской митрополии.

Рождество Христово 2013/2014.
Кемерово.

СЛУЖЕНИЕ ГЛАВЫ МИТРОПОЛИИ

Новый год – новые планы

1 декабря Высокопреосвященнейший митрополит Кемеровский и Прокопьевский Аристарх совершил божественную литургию в Знаменском кафедральном соборе г. Кемерово.

По окончании литургии Кузбасский архипастырь возглавил традиционный молебен о благополучии шахтерского труда.

4 декабря, в праздник введения во храм Пресвятой Владычицы нашей Богородицы и Приснодевы Марии, правящий архиерей совершил божественную литургию в Знаменском кафедральном соборе г. Кемерово.

За богослужением глава Кузбасской митрополии рукоположил во диакона выпускника Кузбасской Православной Духовной семинарии чтеца Александра Пышинского.

5 декабря, в пятую годовщину со дня кончины Святейшего Патриарха Алексия II, митрополит Кемеровский и Прокопьевский Аристарх совершил панихиду по почившему Первосвятителю в соборе Рождества Христова г. Новокузнецка.

Перед началом богослужения митрополит Аристарх обратился к верующим с проповедью, в которой отметил значение Патриарха Алексия II в восстановлении церковной жизни во всей ее полноте в постсоветский период.

6 декабря, в день 750-летия со дня блаженной кончины святого благоверного князя Александра Невского, Правящий архиерей совершил божественную литургию в Троицком храме г. Осинники. Нижний придел этой церкви освящен в честь святого Александра Невского. Жители города, который отметил в этом году свое 75-летие, считают святого князя Александра своим небесным покровителем.

За богослужением Кузбасский архипастырь поставил в иподиакона, а затем рукоположил в иеродиакона монаха Александра (Ващенко), насельника Свято-Пантелеимонова мужского монастыря с. Безруково Новокузнецкого района.

В своей проповеди глава Кузбасской митрополии поздравил всех с днем памяти небесного покровителя Осинников и юбилейной датой со дня основания города, а затем в знак признательности за усердные труды в помощь Троицкой церкви и в связи с 75-летием г. Осинники вручил местным представителям власти и благотворителям епархиальные награды.

(Окончание на стр. II)

ПРЕМИЯ

Беречь добро и правду

«Радуйся, отче Павле, всея Сибири чудотворче»

13 декабря в Кемеровском епархиальном управлении состоялась презентация Кузбасской литературной премии имени святителя Павла, митрополита Тобольского и Сибирского.Церемония прошла в конференц-зале Кемеровского епархиального управления под председательством митрополита Кемеровского и Прокопьевского Аристарха, при участии председателя правления Союза писателей Кузбасса Б.В. Бурмистрова, руководителя общественной организации «Духовные традиции земли Кузнецкой» В.А. Ермоленко, главного редактора журнала «Огни Кузбасса» С.Л. Донбая, редактора епархиальной газеты «Золотые купола» протоиерея Максима Мальцева, руководителя Издательского отдела Кемеровской епархии иерея Владимира Крицака, а также литераторов региона, православных общественников и представителей областных СМИ.

Митрополит Аристарх, обратившись к собравшимся с приветственным словом, в частности, подчеркнул, что премия учреждена с целью оказания поддержки той части нашей русской литературы, которая не оставляет попыток защищать и пропагандировать высокие духовно-нравственные идеалы.

«Сегодня в художественной литературе есть два пути: либо идти за кем-то и зарабатывать деньги, либо свидетельствовать об идеалах, об истине, особенно если это связано с религиозным измерением жизни, и в каком-то смысле идти против течения. Большинство людей, образующих общий поток, скорее будут читать коммерческую, чем понастоящему художественную литературу, - это проистекает из общих умонастроений, из нравственного состояния общества, которое сегодня никак нельзя признать удовлетворительным», - сказал, в частности, правящий архиерей. Владыка также отметил, что Церковь всегда испытывала глубочайшее уважение и признательность тем писателям, которые полагают свою жизнь, свой талант на служение Богу и людям, оставаясь верными тем идеалам, которые в массовом сознании сегодня нередко перестают восприниматься как идеалы.

Митрополит Аристарх выразил надежду, что пример жизни и просветительской деятельности святителя Павла Тобольского, который, будучи образованнейшим человеком своего времени и активным общественным деятелем, хорошо осознавал важность доброго христианского воспитания и качественного образования, будет вдохновлять современных ученых-исследователей на благородное и жертвенное служение Отечеству и науке.

С приветственными словами также выступили остальные участники президиума, которые отметили особую значимость премии в воспитании духовности и нравственности у кузбассовцев.

Кузбасская литературная премия имени святителя Павла, митрополита Тобольского и Сибирского будет присуждаться ежегодно в ноябре с целью поощрения писателей, поэтов, краеведов и историков, внесших достойный вклад в утверждение духовных, патриотических и нравственных ценностей в жизни современного человека, семьи и общества, проповедующих идею неразрывной связи русской литературы с Русской Православной Церковью, с многовековым духовным опытом русского народа. Среди номинаций выделены пять основных: «Поэзия», «Проза», «Православное краеведение», «Юбилейные и памятные даты в истории», «За благотворительность и меценатство».

Призовой фонд премии ежегодно будет составлять 100 тыс. рублей. Помимо этого, по возможности, будут привлекаться спонсорские средства, которые увеличат размер вознаграждения победителей номинаций.

Материалы на соискание премии принимаются до 1 октября 2014 года по адресу: 650004, Кемерово, ул. Соборная, 24, Издательский отдел Кемеровской епархии. Телефон для справок 8 (384-2) 34-58-33.

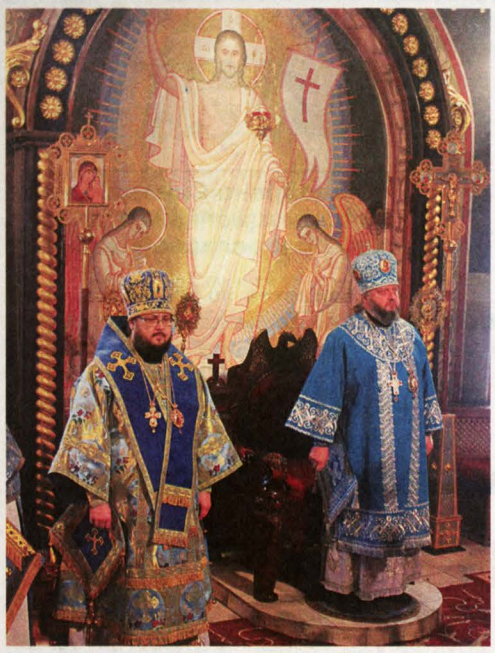

(Окончание. Начало на стр. I)

Глава Осинников И.В. Романов, в свою очередь, передал в дар митрополиту Аристарху икону святого Александра Невского, выполненную на доске из редких древесных пород.

Вечером 6 декабря, в канун дня памяти святой великомученицы Екатерины, Высоко-преосвященнейший митрополит Кемеровский и Прокопьевский Аристарх совершил всенощное бдение в Свято-Екатерининском домовом храме санатория «Топаз» г. Мыски.

Кузбасскому пастырю сослужили клирики Первого Кемеровского и Междуреченского благочиний при молитвенном участии пациентов и сотрудников санатория, а также прихожан мысковских и междуреченских храмов.

Храм в санатории «Топаз» действует с 2004 года, он разместился в одном из просторных помещений на 4-м этаже главного корпуса. Богослужения в нем совершаются в выходные и праздничные дни.

10 декабря, в день празднования иконы Божией Матери «Знамение», главный храм Кузбасской митрополии - Знаменский кафедральный собор г. Кемерово отметил свой престольный праздник.

Праздничную божественную литургию возглавили митрополит Кемеровский и Прокопьевский Аристарх и епископ Мариинский и Юргинский Иннокентий в сослужении кузбасских клириков.

За богослужением митрополит Аристарх удостоил ряд клириков областной столицы богослужебных наград:

- права ношения наперсного креста был удостоен иерей Василий Вавринюк, настоятель храма прп. Сергия Радонежского г. Кемерово;

- права ношения камилавки – иерей Иоанн Павлюк, клирик Кемеровской епархии.

Также Высокопреосвященнейший владыка благословил ношение ораря архиерейскому иподиакону Герману Дергунову и совершил чин поставления во чтецы, а затем рукоположил во диакона иподиакона Александра Платицына.

В честь праздника митрополит Аристарх по сложившейся традиции передал в дар тезоименитому Знаменскому собору очередную святыню – ковчежец с частицей мощей святого мученика Трифона. Вместе с ним владыка преподнес храму новоизготовленный ковчег с частицей мощей апостола от 70 Тимофея, которая недавно была передана Кузбасской митрополии представителями Католической церкви. Ковчег с частицами мощей апостола Тимофея Кузбасский архипастырь передал в дар Преосвященному епископу Иннокентию для духовного укрепления мирян Мариинской епархии.

СЛУЖЕНИЕ ГЛАВЫ МИТРОПОЛИИ

Новый год – новые планы

Секретарь Кемеровского епархиального управления протоиерей Дмитрий Мошкин зачитал правительственную телеграмму от лица губернатора Кемеровской области А.Г. Тулеева с поздравлением духовенству и мирянам по случаю престольного праздника Знаменского собора, которое было тепло воспринято прихожанами.

10 декабря в Кемеровском епархиальном управлении состоялся очередной Архиерейский Совет Кузбасской митрополии.

Заседание прошло под председательством митрополита Кемеровского и Прокопьевского Аристарха, главы Кузбасской митрополии при участии епископа Мариинского и Юргинского Иннокентия и секретаря Совета протоиерея Дмитрия Мошкина.

Совещание было посвящено обсуждению вопросов, связанных с открытием в Кузбасской митрополии центров по подготовке специалистов в области катехизической, миссионерской, молодежной и социальной деятельности. Обучение решено организовать на базе Кузбасской Православной Духовной семинарии и Православной гимназии имени святых равноапостольных Кирилла и Мефодия г. Кемерово.

Преосвященному епископу Иннокентию предложено направлять приходских и благочинических сотрудников Мариинской епархии в вышеуказанные центры.

12 декабря в Кемеровском епархиальном управлении состоялось ежегодное собрание духовенства Кемеровской и Новокузнецкой епархий под председательством Высоко-преосвященнейшего Аристарха, митрополита Кемеровского и Прокопьевского.

В заседании приняли участие настоятели и клирики храмов, руководители епархиальных отделов, настоятели и насельники монастырей.

В начале собрания слово было предоставлено руководителю комитета по взаимодействию с религиозными организациями Администрации Кемеровской области Е.Н. Стась. Представитель региональной власти ознакомила священнослужителей с религиозной ситуацией в регионе, выразила им благодарность от лица губернатора А.Г. Тулеева за искреннее служение Богу и людям, огромную социальную работу, которую они проводят в своих приходах, пожелала здоровья, мира и благоденствия.

Высокопреосвященнейший митрополит Аристарх в своем докладе огласил пастырям Патриаршие резолюции, положенные на итоговых отчетах епархий митрополии за 2012 год, и план основных мероприятий на грядущее Новолетие.

Правящий архипастырь изложил программу исполнения решений Архиерейского собора 2011 года, согласно которым в епархиях Русской Православной Церкви, в том числе Кузбасской митрополии, должны создаваться новые приходы, строиться храмы, увеличиваться численность священнослужителей.

В завершение выступления митрополит Аристарх поздравил духовенство с грядущим Новолетием Милости Божией и приближающимся Рождеством Христовым, выразил упование, что и в наступающем году Господь благословит Святую Церковь единением и миром, дарует Свою помощь священнослужителям, совершающим пастырские труды во славу Божию, на благо Церкви Христовой и для духовной пользы православных верующих.

На собрании с докладами выступили также секретарь Кемеровского епархиального управления протоиерей Дмитрий Мошкин, помощники епархиального архиерея по вопросам церковного служения протоиерей Сергий Кожевников и экономическим вопросам иерей Михаил Смирнов, которые огласили статистические данные по митрополии, подвели итоги деятельности епархиальных отделов в уходящем году.

15 декабря Высокопреосвященнейший владыка Аристарх совершил божественную литургию в Знаменском кафедральном соборе г. Кемерово.

По завершении литургии Кузбасский архипастырь возглавил служение молебна об избавлении Кузбасса от угрозы землетрясений, авиакатастроф и техногенных аварий, о даровании благополучия его жителям, сохранении мира, стабильности и согласия в жизни общества.

17 декабря, в день памяти святой великомученицы Варвары – небесной покровительницы тружеников горнодобывающей отрасли, митрополит Кемеровский и Прокопьевский Аристарх совершил молебен в Знаменском кафедральном соборе г. Кемерово.

Высокопреосвященнейшему архипастырю сослужили клирики Знаменского кафедрального собора при молитвенном участии прихожан, преподавателей и студентов горного института Кузбасского государственного технического университета.

19 декабря Кузбасский архипастырь в сослужении кемеровского духовенства совершил божественную литургию в тезоименитом Никольском соборе г. Кемерово.

В своем обращении к молящимся владыка отметил роль и значение исповеднического подвига великого Мирликийского святителя, ставшего одним из почитаемых святых на Руси.

31 декабря в 18.00 Кузбасский архипастырь совершит Новогодний молебен в Знаменском кафедральном соборе г. Кемерово.

Приглашаем кемеровчан и гостей города на соборную молитву о благополучии грядущего Новолетия и милости Божией ко всем жителям богохранимого Кузбасса.

Новогодние молебны также будут совершаться во всех городах Кемеровской области.

СПОРТ

Mini битва – maxi радости!

В спортивном комплексе «Металлург» г. Гурьевска прошел турнир по мини-футболу среди команд предприятий и учреждений области на призы Гурьевского городского поселения. В борьбе за первое место сошлись 6 коллективов, в том числе дружина священнослужителей Кузбасской митрополии «Ортодокс», выступившая по особому приглашению организаторов.

В пяти проведенных играх священникам удалось одержать две победы: под натиском атак игроков в черной форме не устояли сначала команда Гурьевского металлургического завода (5:2), а затем и футболисты местной администрации (5:4). В итоге команда «Ортодокс» по сумме очков заняла 4-е место в турнирной таблице.

В благодарность за участие в турнире все команды были удостоены памятных призов – футбольных мячей. Специальный приз «За волю к победе» достался дружине священнослужителей. Его пастырям вручил глава Гурьевского муниципального района С.А. Малышев. А игрок «Ортодокса» иерей Андрей Петручок был признан лучшим нападающим турнира.

Команда православных клириков, со своей стороны, подарила каждому участнику соревнований брошюру «Азы Православия» и церковный календарь на 2014 год, а победителям в номинациях «Лучший бомбардир», «Лучший игрок» и «Лучший вратарь» — Библию.

ПРОСТРАНСТВО КУЛЬТУРЫ

Выставка «Божий мир глазами кемеровских художников»

В последние двадцать лет русское искусство, вроде бы свободное от идеологии, разделилось на несколько потоков, но главных русел два – церковное и светское. В модернизме ценится их противостояние, но гораздо естественней согласие между ними. Как оно осуществляется? Через сходство в понимании художников-мирян и иконописцев библейской тематики, внутреннее родство эстетических установок, совпадение взглядов на мир.

Исторически так сложилось, что в России всем успехам в светской культуре предшествуют достижения религиозного сознания. Если бы не было икон Андрея Рублева, Дионисия и многих других безымянных изографов, не родились бы потрясающие открытия русских портретистов 18-го века, а в 19-м веке не появились бы шедевры исторической живописи. И даже в 20-м веке не возникла бы почва для творчества знаменитых авангардистов. Учитывая это, надо и современные явления художественной жизни рассматривать и оценивать с точки зрения преемственности творческих достижений.

На многих выставках последних двух десятилетий мы чаще всего встречаемся не с открытиями, а с более или менее креативной интерпретацией того, что предшествует в искусстве. И тут дерзкое искажение формы, скандальность извращенных смыслов часто подменяют по-настоящему творческий диалог художников из разных эпох. Тем интересней те явления в живописи, декоративном творчестве, графике, которые имеют глубинную связь с искусством прошлого.

В пространстве «Музея истории Православия на земле Кузнецкой», существующего при Кемеровской епархии, состоялась выставка под названием «Мир Божий глазами кемеровских художников». Все участники - профессиональные мастера разных поколений, осознающие свою причастность к национальной художественной традиции. При этом каждый из них обладает немалым творческим диапазоном, работает в нескольких видах искусства. В их творчестве присутствует созидательное начало, несмотря на все искушения «эстетикой безобразного», заразившей современное искусство.

Творчество Татьяны Абрамовой представлено в разных композициях на темы, особенно любимые этим мастером: в холстах с библейским содержанием, в пейзажном мотиве, натюрморте с цветами. Творческое мышление художницы по-настоящему импрессионистично: она увлеченно погружается в текущее мгновение жизни и отдает ему свое воодушевление. Это привносит в ее живопись особую динамику и свежесть цвета, намеренную незавершенность в подробностях. Как правило, объект изображения она рассматривает очень близко, принципиально дистанцируясь только от библейских образов. Уже давно, лет двадцать назад, Т.Абрамова стала обращаться к Евангельским персонажам, сюжетам. Сначала художницу больше интересовал тот богатейший арсенал выразительных средств, который достался 20-му веку от мастеров средневековья. Но очень быстро она погрузилась и в содержательную сторону образов на библейскую тему, откликнулась на нее духовно. Тогда и появились новые задачи в творчестве художницы, стремление в бесконечно возвышенных образах из Священного Писания увидеть еще и их поразительную, согревающую человечность. Но как объединить вечное и мгновенное, выразить это, сохраняя интонацию очень личного переживания Евангельского события? Мастер задается таким вопросом и находит для себя ответ в подчеркнутой простоте композиции, деликатной недосказанности в деталях.

На большом холсте под названием «Бегство» Т.Абрамова изображает Евангельский сюжет о бегстве в Египет св. Иосифа и Богородицы с Младенцем Христом. Каждый, кто читал Евангелие или рассматривал икону «Рождество Христово», конечно, знаком с этим событием. Вроде бы заурядная сцена – семейство путников неспешно движется по пустыне. Чтобы показать и мистическую сторону этого сюжета не в иконе, а в светской картине, художница все формы облекает в свет. Поэтому на полотне все фигуры реальны и в то же время бесплотны, как бы сотканы из лучистых красок. Они принадлежат Вечности, а там есть только Божественный Свет. Этот же принцип светоносности применяется и в диптихе «Жены-мироносицы». Очень хорошо зная восточных людей, их быт, художница много написала портретов южных женщин. Это и помогло ей очень убедительно, но не приземленно показать особую сосредоточенность, с которой Жены-мироносицы приближаются к главному Евангельскому событию и становятся первыми свидетелями Воскресения.

В творчестве других участников этой выставки уже иначе проявляется эстетическая преемственность с традициями более ранних эпох. Они не обращаются к тексту Священного Писания, а предстают как преемники, толкователи предшествующих культурно-художественных достижений.

Работы Андрея Дрозда свою причастность к христианской тематике утверждают через образы, «сошедшие» с рельефов знаменитых соборов во Владимире и его окрестностях. До сих пор эти резные по камню изображения из 12-го века удивляют смелостью пластического обобщения и неуемным, торжественным динамизмом. Однако не только этим владимирские рельефы привлекают к себе художников. За восемьсот с лишним лет истории этих церквей потерялось объяснение символического смысла их убранства. Накопившиеся вопросы пытаются разрешить не только ученые, но и художники, поскольку все надрациональное более доступно людям искусства. А.Дрозд как живописец внимательно изучает, оценивает древнюю форму не только ради ее внешних достоинств. Его тоже интересует содержание рельефов. Свое понимание этого он претворил, выделив отдельных персонажей из общей композиции рельефов. «Император», подобно другим образам, несется на своем коне в Царствие Небесное. Его светлый силуэт уподоблен цвету старого известняка, из которого вырезаны рельефы. А фон преобразован в цветные камни, как бы ожившие под взглядом мастера. Так воплотился образ несокрушимой, побеждающей власти. И тут уже совсем не важен прототип – Александр Македонский, которого усердно прославляли древние изографы. Исторический аспект замещается чистым, вневременным значением категории власти.

Во втором полотне под названием «Грифон» А.Дрозд использует более тревожную цветовую гамму, с преобладанием темно-красного цвета. Изображен фантастический образ полуптицы-полульва, который и для средневековья был уже очень древним. Его символические смыслы, конечно, менялись в веках, но всегда сохраняется их внутренняя двойственность: доброе и злое, высокое и низкое. В христианстве грифоны несут охранительное значение, они воплощают силу, объединяющую Небо и Землю. В этом живописном решении грифон тоже побеждает, низвергнув, будто застывшую, парализованную, фигурку врага. Сверхфизическая мощь, осознаваемая как свойство абсолютного добра, и здесь становится образом, вневременным понятием.

Осуществляя связь времен, оба художника обратились к великим сюжетам и персонажам Древности, через искусство показав неизменные смыслы бытия.

Людмила ОЛЕНИЧ,
искусствовед, член Союза художников России.

СПАСИ И СОХРАНИ

Кузбасская «одиссея» отца Владимира и матушки Инны

Сегодня мы завершаем рубрику о семьях кузбасских священнослужителей. В течение юбилейного для Кемеровской епархии года мы смогли рассказать вам о некоторых парах, но сколько еще осталось несказанного о многих и многих людях нашей Церкви. Несмотря на то, что юбилейная рубрика завершается, мы постараемся и дальше не забывать рассказывать о кузбасских клириках на страницах газеты.

Когда беседовал с отцом Владимиром Крицаком, священником Свято-Успенского женского монастыря села Елыкаево Кемеровского района, то зачастую забывал прервать его рассуждения. Настолько ярко и интересно он говорил о детстве, своих генеалогическом древе и семье, богословских изысканиях. В результате интервью вместо 30 минут продолжалось полтора часа, а расставаться все-таки не хотелось…

Родился отец Владимир на Украине, в деревне Соболевка близ города Котовска, крещен был в раннем детстве. Его дедушка Димитрий и бабушка даже во времена оголтелого атеизма посещали храм, сохраняли веру. Хотя дедушка умер за два года до рождения Володи, священник вспоминает о нем как о живом, с глубочайшим уважением.

Символично, что крестил мальчика митрофорный протоиерей Александр Мельник, который учился на одном курсе Московской академии с протоиереем Александром Менем, убитым в 1990 году.

В те годы отец Александр Мельник был благочинным в Одесской епархии, вел поистине подвижническую жизнь: помогал семьям умерших священников, предоставлял жилье приезжающим в его приход. Для молодого Владимира он с юности стал эталоном истинного пастыря, он и поныне стремится брать с него пример.

Еще обучаясь в средней школе № 9 г. Котовска, Владимир начал вникать в суть Православия, а за преподавание точных наук, особенно математики, он благодарен учительнице Анне Познанской. Однако книги стал усиленно читать только с седьмого класса, в основном церковную литературу. Одно время его настольной книгой был «Закон Божий» протоиерея Серафима Слободского, который он «проглотил» за три дня. Поэтому выбор для Владимира был ясен: поступать в духовную семинарию.

Но в Одесскую Духовную семинарию не проходил по возрасту (ему исполнилось всего 16). Поэтому начал учиться в Николаевском Духовном училище. А обучение с 1999 года в Одесской Духовной семинарии (до 1871 года – Херсонская), которая была открыта 1 октября 1838 года, закрыта в 1920 году, а «возродилась» в 1945 году, во многом способствовало его духовному становлению. Повезло Владимиру Крицаку и с талантливыми преподавателями. Например, догматику преподавал протоиерей Димитрий Предеин, энциклопедически образованный, затрагивающий на лекциях злободневные темы. С его занятий семинаристы не хотели уходить.

У семинариста Владимира появилось два главных увлечения. Первое связано с церковным пением – он освоил знаменное (крюковое) пение, основной вид древнерусского церковного пения, известного с XI века. Одно время даже был в хоре канонархом (возглашающим перед пением глас и строчки из молитвословия, которые вслед за возглашением поёт хор. - **Прим. ред.**), вел кружок, а во время обучения в Киевской Духовной Академии пел в старинном Ильинском храме.

Второе увлечение – изучение языка «Второго Рима» - греческого. Причем изучал он его в Фонде греческого языка в Одессе, в историческом здании, где в начале 1820-х годов собиралось общество «Этерия» Александра Ипсиланти, поднявшего восстание и освободившего Грецию от гнета Османской империи.

Перспективы у учащегося второго курса Киевской Духовной Академии были прекрасные. Именно тогда на свадьбе в селе Сапунов Тернопольской области, недалеко от Свято-Почаевской лавры, Владимир

и познакомился с будущей матушкой Инной. Молодые люди около года встречались (семинарист ездил к избраннице каждые каникулы за 500 километров). А в 2005 году сыграли свадьбу: в начале сентября расписались в ЗАГСе в Одессе, а 18 сентября обвенчались в Тернополе. Сейчас в православной семье трое детей: старшему, Илларию, - семь лет, он пошел в школу, как и отец, увлекается математикой. Среднему, Дмитрию, скоро исполнится четыре, а дочери Эмилии – три годика.

Матушка Инна окончила регентское училище, но все время посвящает воспитанию ребятишек, организовала детский сад на дому. Воспитывают детей в духе Православия: они не должны долго находиться в ссоре с кем-либо, жить со злобой в сердце. Да еще отец Владимир доступным языком рассказывает им о Боге, Иисусе Христе и Голгофе, объясняет такие понятия, как «душа» и «смерть»... А матушка каждое воскресенье посещает с детьми храм.

Однако вернемся в 2005-й год, когда молодая пара переехала в Кузбасс. Этому посодействовал дядя супруги Владимира, протоиерей Иоанн Петручок, благочинный Междуреченского округа. Он спросил у архиепископа Софрония, есть ли вакансии для учащегося Киевской Духовной Академии, и владыка ответил положительно: пусть приезжает. Уже 27 ноября Владимир Крицак был рукоположен в диаконы в церкви Серафима Саровского города Полысаево епископом Прокопьевским Амвросием, викарием Кемеровской епархии, а 11 декабря в Знаменском кафедральном соборе – в иереи. Вскоре началось его служение в храме иконы Божией Матери «Утоли моя печали» областного центра. Служил он вместе с настоятелем храма протоиереем Любомиром Крохтяком, протоиереем Евгением Сидориным, которым благодарен за поддержку.

Спустя шесть лет был переведен в Свято-Успенский монастырь, окормляет детский приют «Покров». Конечно, этим миссионерская и пастырская деятельность отца Владимира не ограничивается, хотя путь до монастыря неблизкий (за полтора года «намотал» на машине около 50 тысяч километров).

Еще митрополит Аристарх назначил его настоятелем строящегося храма в честь святых Жен-Мироносиц на 150 прихожан, который будет возведен недалеко от областного хосписа в Кировском районе, а закладной камень под храм уже освятил Святейший Патриарх Кирилл в августе этого года.

Около года назад владыка благословил отца Владимира руководить деятельностью Издательского отдела Кемеровской епархии. За это время сотрудники отдела подготовили к изданию немало интереснейших книг. В частности, справочник «Святыни Кузбасса», в издании которого участвовали 13 авторов. Сейчас готовится к публикации Кузбасский православный календарь, в котором можно будет найти фотографии более 200 настоятелей и священнослужителей храмов трех епархий Кузбасской митрополии.

Остается только удивляться, как у батюшки на все хватает времени. Оказывается, секрет раскрывается просто: нужно ценить свое и чужое время, никогда не откладывать на завтра то, что нужно сделать сегодня, понимать людей с первого слова. Хотя, как справедливо заметил Святейший Патриарх Кирилл: «Если бы все священники работали с утра до ночи, без выходных, то и тогда не успели бы сделать то, что должны».

Отец Владимир верит в перспективы развития Кузбасской митрополии: именно в Кузбассе родились его дети, которые, возможно, пойдут по его духовным стопам, здесь он начинает возводить первый храм.

А еще мечтает о том времени, когда служение священника станет призванием для тысяч людей. Но для этого необходимо, чтобы дух Православия вошел в плоть и кровь нашего народа. Тогда в России, по мнению отца Владимира, канут в Лету тюрьмы, детские дома и приюты, богадельни для стариков…

Дмитрий ТОЛСТОБРОВ.

Консультант рубрики –
старший научный сотрудник
Кемеровского областного краеведческого музея
Любовь КУЗНЕЦОВА.

—ИСТОРИЯ СИБИРИ, КУЗБАССА— В ДАТАХ И СОБЫТИЯХ

1984

● **30 марта в Кемерове открыт Дом актера (с 2011 года – государственное автономное учреждение культуры Кемеровской области «Дом актера»), задуманный как клуб творческой интеллигенции, где можно отдохнуть, пообщаться, познакомиться с новыми работами художников, побывать на музыкальных вечерах.**

● В марте в Новосибирске поступила в продажу покорившая мир игра-головоломка «Кубик Рубика», изготовленная на Новосибирском заводе пластмасс.

● **В мае жителю Новосибирска Якову Тихоновичу Новиченко (1914-1994 гг.) Указом Центрального Народного Комитета КНДР присвоено звание Героя Труда Корейской Народно-Демократической Республики; 1 марта 1949 года он, младший лейтенант Советской Армии, во время массовой демонстрации в Пхеньяне предотвратил покушение на северокорейского лидера Ким Ир Сена – перехватил брошенную в сторону президиума гранату и, накрыв ее своим телом, принял взрыв на себя, чем уберег от гибели многих людей.**

● 18 июля Указом Президиума Верховного Совета РСФСР за заслуги в области советской культуры и многолетнюю плодотворную деятельность почетное звание «Заслуженный работник культуры» первой среди музейных работников Кузбасса присвоено Оде Николаевне Баронской, старшему научному сотруднику Кемеровского областного краеведческого музея.

● **В июле в Кемеровском медицинском институте дипломы провизоров получили первые 84 выпускника нового фармацевтического факультета.**

● 17 августа в Новокузнецке большим концертом профессиональных артистов и самодеятельных коллективов открылся пятый традиционный фестиваль искусств «Зори Кузбасса»; встречи с творческими коллективами прошли во всех городах и райцентрах области.

● **В августе в Кузедееве, старинном селе юга Кузбасса, открылся новый Дом культуры.**

● В сентябре две доселе безымянные вершины Кузнецкого Алатау обрели названия – пик Гайдара и пик газеты «Кузбасс», об этом свидетельствуют памятные доски, установленные спортивно-туристической экспедицией с участием контр-адмирала Тимура Аркадьевича Гайдара; инициатором мероприятия выступил Михаил Шевалье.

● **24 октября в Прокопьевске торжественно открыт бронзовый бюст земляка – дважды Героя Советского Союза, летчика-космонавта СССР, почетного гражданина города Б.В. Волынова; в эти дни на родине побывал и сам герой.**

● 29 октября в Кемерове, в Комсомольском парке, открыт монумент Комсомольской славы (скульптор А.Волков, архитектор В.Полтавцев).

Золотые купола

Краеведение

Найти и сохранить

...Как жаль, что Грибоедов не оставил своих записок! Написать его биографию было бы делом его друзей; но замечательные люди исчезают у нас, не оставляя по себе следов. Мы ленивы и нелюбопытны... - высказался, укоряя современников, Александр Сергеевич Пушкин в своем «Путешествии в Арзрум». Эта укоризна-предупреждение адресована и потомкам – нельзя быть ленивыми и нелюбопытными, нельзя допустить, чтобы замечательные люди исчезали, не оставляя по себе следов!

Не будет преувеличением сказать, что выполнение этого завета великого поэта и гражданина стало главным в деятельности Оды Николаевны Баронской – первого заслуженного работника культуры РСФСР среди музейных сотрудников.

Как признается она сама, на работу в музей пришла неожиданно для себя – подруга сказала, что там требуется сотрудник в отдел природы, и ты, выпускница естественно-географического факультета Сталинского пединститута, вполне подойдешь. Не просто подошла – семь лет успешно проработала в Новокузнецком краеведческом музее. Строила экспозиционные выставки, вела сбор геологических и биологических коллекций, начала заниматься изучением персоналий крупных геологов-исследователей Кузбасса. Первой такой персоной стал Василий Иванович Яворский (1875-1974 гг.), исследователь основных угольных месторождений Кузбасса.

Отлично понимая, что недостаточно просто записать биографические данные человека, дополненные списком научных работ, Ода Николаевна настояла на командировке в Ленинград, чтобы встретиться с ученым. Василий Иванович тепло вспоминал о своей работе в Кузбассе, которому было отдано им едва ли не полвека жизни, свое детище – шахту «Коксовая», в расчете запасов угля и в закладке которой принимал личное участие. Рабочая встреча с корифеем геологической науки положила начало дружбе с ним и его семьей, когда Яворского не стало. А впоследствии фонды Кемеровского областного музея пополнились книгами из личной научно-технической библиотеки ученого, другими экспонатами, то есть теми «следами», благодаря которым укрепляется историческая память о личности.

В 1966 году произошло два знаковых события в жизни Оды Николаевны. Возвращаясь из командировки, в самолете познакомилась с Исааком Владимировичем Баронским, в ту пору первым заместителем начальника Главкузбасстроя, курирующим шахтное строительство. Вскоре он сделал ей предложение руки и сердца. Замужество предполагало переезд в Кемерово, и Ода Николаевна стала сотрудником Кемеровского областного краеведческого музея, где проработала 25 лет до ухода на пенсию.

Вспоминая эти годы, Ода Николаевна подсчитала, что ею было проведено 23 экспедиции по крупнейшим месторождениям полезных ископаемых, две из них – совместно с писателем-краеведом Иваном Алексеевичем Балибаловым. Итогом этой работы стали новые экспонаты – образцы железной, марганцевой руды, других ископаемых, украсившие геологическую коллекцию музея, дающие посетителям наглядное представление о богатствах недр земли Кузнецкой.

Не оставляла Ода Николаевна и сбор материалов о людях. И опять рабочие встречи оборачивались многолетней дружбой с учеными, партийными деятелями, их семьями. Хранящийся в музее фонд по академику М.А. Усову (1883-1939 гг.), материалы о деятельности Семена Борисовича Задионченко (1898-1972 гг.), первого секретаря обкома КПСС только что образованной Кемеровской области, стали значимым вкладом старшего научного сотрудника О.Н. Баронской в музейную «копилку».

Ее инициативой стал поиск по истории собственного музея, в которую включились многие сотрудники. Работа в архивах, запись воспоминаний бывших работников, встречи с родными ушедших из жизни коллег... Сегодня точно известна утерянная было дата открытия музея – 6 октября 1929 года, имена директоров, места эвакуации музея в разные здания города во время Великой Отечественной...

Мы перечислили малую толику из сделанного Одой Николаевной на музейном поприще. Поисковую работу она не оставляет и сегодня – ведет сбор материалов, готовит публикации по истории края. По ее словам, поиск в крови музейных работников. Пока они живут, поиск продолжается...

Тамара МАЛЫШКИНА.

НА СНИМКЕ: заслуженный работник культуры РСФСР Ода Николаевна Баронская.

Фото Кирилла Кухмаря.

Наши земляки

Прокопьевск – родина космонавта

...24 августа 1976 года завершил свой второй полет в космос Герой Советского Союза летчик-космонавт СССР Волынов Борис Валентинович и Указом Президиума Верховного Совета СССР от 1 сентября 1976 года за успешное осуществление длительного полета на орбитальной научной станции «Салют-5» и транспортном корабле «Союз-21» и проявленные при этом мужество и героизм был награжден орденом Ленина и второй медалью «Золотая Звезда». Согласно положению о звании «Герой Советского Союза» дважды награжденному сооружали бюст на родине. И тут возник вопрос – где его устанавливать? Б.В. Волынов родился в Иркутске, но детство и юность прошли в Прокопьевске. Борис Валентинович своей родиной назвал именно этот шахтерский город...

Мечтая о небе, Борис Волынов окончил авиационную школу, а затем, в 1956 году, - Сталинградское (ныне - Волгоградское) военное авиационное училище летчиков. После служил в авиационных частях Московского округа противовоздушной обороны (летчик, старший летчик), летал на самолете МиГ-17. В 1960 году зачислен в отряд советских космонавтов. Прошел полный курс подготовки к полетам кораблей типа «Восток». Был дублером при полетах космических кораблей «Восток-3», «Восток-4», «Восток-5». Готовился к полетам на космических кораблях «Восход». После закрытия программы «Восход» был переведен на подготовку к полетам по советской лунной программе. В 1968 году окончил Военно-воздушную инженерную академию имени Н. Е. Жуковского. 15 января 1969 года совершил свой первый полет в космос в качестве командира космического корабля «Союз-5». Во время полета была осуществлена первая в мире стыковка двух пилотируемых космических кораблей «Союз-4» и «Союз-5», а два члена экипажа «Союза-5» (А.С. Елисеев и Е.В. Хрунов) перешли через открытый космос в космический корабль «Союз-4». Полет продолжался 3 суток 54 минуты 15 секунд.

С 6 июля по 24 августа 1976 года совершил второй полет в космос в качестве командира космического корабля «Союз-21». Работал на борту орбитальной станции «Салют-5». Полет продолжался 49 суток 6 часов 23 минуты 32 секунды. За два рейса в космос налетал 52 суток 7 часов 17 минут 47 секунд.

После несколько лет являлся руководителем отряда космонавтов Центра подготовки космонавтов имени Ю.А. Гагарина. В 1980 году защитил кандидатскую диссертацию и получил степень кандидата технических наук. После ухода в 1990 году из отряда космонавтов являлся вице-президентом Российской ассоциации международного сотрудничества.

НА СНИМКЕ: бюст дважды Героя Советского Союза Бориса Валентиновича Волынова в Прокопьевске (скульптор И.Рукавишников, архитектор В.Васнецов).

Сокровища томских библиотек

В год 20-летия Кемеровской епархии мы продолжаем знакомить наших читателей с историческими материалами, посвященными земле Кузнецкой. В данной статье «Томских епархиальных ведомостей» рассказывается о посещении епископом Томским и Барнаульским Макарием населенных пунктов, которые в настоящее время находятся на севере Кузбасса. В частности, владыка посетил села Мало-Песчанское, Белогородское, Тюменевское, Берикульское, Постниковское, Почитанское, Теплая Речка, Святославское, Колыон, Великосельское, Сергиевское, Ольгинское, Судженское, Лебедянское, Данковское, Улановское, Ишимское.

(Орфография и пунктуация сохранены.)
Томские епархиальные ведомости; №№ 10, 13; 1900 г.

Поездка Его Преосвященства, Преосвященнейшаго Макария, Епископа Томскаго и Барнаульскаго для обозрения церквей и приходов Томскаго и Мариинскаго уездов (с 23 авг. по 6-е сент. 1899 г.)

23-го августа, в понедельник, после литургии, нарочито совершенной в домовой церкви для ставленников – около 11 часов дня, - Владыка выехал из города в с. Конининское. Владыку в настоящую поездку сопровождали: наблюдатель церковных школ Томскаго уезда священник Феодор Смиренский, протодиакон, иподиакон, трое больших певчих и келейник...

В с. *Мало-Песчанском* до 6500 душ прихожан, из них в 1898 г. говело 3300. Несмотря на многочисленность прихожан, приходский храм выглядит запущенным и бедным. Поэтому, в положенное время за литургией Владыка предложил собравшимся беседу на текст: «дому Твоему подобает святыня, Господи», приглашая прихожан, имеющих значительные достатки, уделить от избытков своих на благоукрашение храма.

В с. Мало-Песчанском две школы: - грамоты с 20-ю учащимися и министерская с 40 учащимися. Ученики той и другой школы обнаружили, по испытании, весьма достаточныя познания по Закону Божию.

В поселке *Белогородском* церковь – школа, выстроенная на средства состоящаго под Высочайшим председательством Комитета; но приход еще не открыт вследствие того, что прихожане отказываются дать от себя что либо на содержание причта. По той же причине не открыта и школа. Преосвященным сделано было прихожанам увещание озаботиться об отыскании средств на содержание причта и школы, не отговариваясь надеждой получить таковыя от правительства, которое и так уже много сделало для их материального обезпечения.

В с. *Тюменевском* храм освящен и приход открыт только в 1898 г.; общее население прихода 2100 чел.; говевших в том году было 900 чел., школа – министерская с 48 учащимися. Собравшемуся для встречи народу была предложена беседа о спасении, совершенном Иисусом Христом крестными страданиями, - и о благоговейном чествовании св. креста. Прочитана также беседа о воспитании детей.

В с. *Бирикульском* 4610 д. прихожан; из них говело в 1898-м г. 3130; школа в с. министерская; учащихся 28 мальч. и 7 девоч. За вечерним богослужением Владыка беседовал о новолетии церковном и житии Симеона Столпника.

Приход *Постниковский* состоит только из одного села заключает в себе 1117 душ; так как священник прибыл на приход во время великаго поста,- то говевших 1898-й г. было только 364 чел. Церковь выстроена на средства благотворителя Шипачева, проживающаго ныне в Москве, который кроме того завещал церкви капитал в 10000 р. на предмет построения в будущем новой каменной церкви, в случае обветшания или непригодности настоящей. Школ в с. Постниковском две: женская церковно-приходская с 7-ю ученицами и министерская мужская с 35-ю учащимися. Приходским священником Авдаковым особенные труды положены на обучение прихожан общему церковному пению.

В с. *Почитанском* после встречи в храме Владыка вел с взрослыми и учащимися катехизическую беседу о миротворении и искуплении. Школ в с. Почитанском две: министерская, в которой обучается 13 мальчиков и 12 девочек, и – грамоты, в которой обучается 9 мальчиков и 11 девочек. Учащиеся той и другой школы отвечали по Закону Божию слабо, порядок молитв оказался совершенно ими неусвоенным. Всех прихожан в с. Почитанском 4064 чел.; из них говело 2667 чел.

В д. *Теплой Речке*, населенной татарами, Владыка имел непродолжительную остановку для перемены лошадей и заходил в дом одного татарина, где с словоохотливыми хозяевами беседовал о предметах веры на их наречии.

В с. *Святославском* храм выстроен и приход открыт в недавнее время; прихожан обоего пола всего 1420 д.; из них говело в 1898-м г. 1080. Несмотря на такое ревностное отношение к исполнению своего главнейшаго христианскаго долга, жители села Святославскаго не свободны и от некоторых пороков, которыми они особенно выделяются из среды своих соседей. Таков порок воровства; воруют по преимуществу птиц и лошадей, легко сбывая последних вблизи живущим татарам. Обращая свое слово к благоразумным и свободным от порока, Владыка просил их озаботиться изгнанием из среды их этого зла, чтобы порочные не позорили их общество.

В с. *Колыонском* после вечерняго богослужения Владыка беседовал с взрослыми о совершенном Иисусом Христом деле человеческаго спасения. Начатая с вечера беседа была продолжена и закончена уже назавтра после литургии. Вслед за этим особо были испытаны самим Владыкою ученики Колыонских школ: церковно-приходской двухклассной (учащихся 45 чел.) и министерской (учащихся 70). Посетив проживающих здесь крестьянскаго начальника и ... пристава. Владыка отбыл из с. Колыонского чрез Великосельскую в с. Сергиевское.

Икона Святителя Макария (Невского).

Д. *Великосельская* населена старожилами, кои в отношении знания самых основных истин христианской веры заявили себя совершенными младенцами. Владыка отечески наставлял их в христианском учении и житии. Заметив, что большинство жителей не умеет изображать на себе правильно крестнаго знамения, он разъяснял им силу и значение крестнаго знамения, обучил их правильному сложению перстов для знамения и правильному и истовому его изображению.

В с. *Сергиевском* еще до приезда Преосвященнаго ожидающему в храме народу местным благочинным была прочитана «Первая из простых речей о великих делах Божиих». По приезде, Владыка, вошедши в храм, после обычной литии, обратился к присутствующим с вопросом: како веруете? Положительнаго и определеннаго ответа на этот вопрос никто не дал. Тогда Владыка предложил всем вместе прочитать символ православной веры. Сначала читал благочинный по членам, за ним повторял народ, - иногда понесколько раз, - до тех пор, пока не научился произносить правильно, - а Преосвященный делал разъяснение.

В приходе *Сергиевском* 1630 д. прихожан; из них говело в 1898 г. 1137; школа в селе – министерская; учащихся 23 мальчика и 8 девочек.

Приход *Ольгинский* еще малочисленнее по своему составу: в нем насчитывается только 1300 душ прихожан, из этого числа говело 940; не говевших по нерадению и вообще без уважительных причин значится в церковных документах только 19 муж. и 9 женск. п. При всем усердии прихожан к исполнению христианского долга исповеди и св. причастия, их религиозно-нравственная жизнь, взятая в общем, стоит однако на самой низкой степени своего развития. По обычаю беседуя с ними о Богопознании, Владыка непосредственно имел возможность убедиться, что им совершенно чужды самыя основныя понятия и знания о Боге, об Иисусе Христе, о том, как совершено наше спасение, каким путем мы можем достигать его. Выслушивая удобопонятныя и сердечныя наставления Владыки, прихожане сами откровенно сознавались, что их этому прежде никто и никогда не учил и только настоящий священник впервые начинает понемногу «поучивать». Еще большими невеждами, также никогда и никем не обучаемыми, заявили себя прихожане с. Ольгинскаго в церковном пении. Тогда как во всех других селениях епархии народ встречал и провожал Владыку воодушевленным пением церковных припевов, а нередко пел и за церковной службой, здесь, несмотря на приглашения и побуждения, не пели, отговариваясь полнейшим незнанием и неумением. Закреплению религиозного невежества среди прихожан с. Ольгинскаго, помимо отсутствия пастырско-просветительнаго влияния, способствовало и способствует также отсутствие в приходе какой-бы то нибыло школы.

В с.с. *Судженском* и *Лебедянском* – в первом после вечерняго богослужения, во втором после литургии – Владыка беседовал с народом о миротворении и искуплении и воспитании детей, испытывал учащихся в знании Закона Божия и приглашал жителей к пожертвованиям на нужды миссионерскаго дела.

В с. *Данковском* собравшимся в храме в значительном числе прихожанам Владыка говорил об обязанностях христианина по отношению к храму и «о почитании священническаго сана». Прихожане с. Данковскаго издавна известны своей невнимательностью к нуждам храма и священника; оттого и священники здесь подолгу не живут и всегда стараются при первой же возможности покинуть приход. И в настоящий приезд Его Приосвященства приход Данковский оставался праздным. От прихожан являлась к Владыке особая депутация с просьбою о скорейшем назначении к ним священника, но Владыка обещал послать им священника только тогда, когда дом священника и прочия принадлежащия к нему строения будут приведены в надлежащий порядок, - о чем и поручено было местному благочинному своевременно донести.

Почти в таком же положении дело и в следующем, лежащем на пути Преосвященнаго, приходе *Улановском*. Здесь храм хотя еще и не освящен, но священник уже был назначен. Прожив здесь некоторое время и замечая со стороны прихожан полное невнимание к обезпечению его материальнаго положения, как то было ими обещано, священник также покинул приход. Владыкой снова было предложено прихожанам слово назидания об обязанностях пасомых в отношении к своему пастырю, с увещанием загладить допущенную невнимательность и небрежность...

В с. *Ишимском* прихожан об. п. 3360 чел.; - говело из них 990; школа – министерская; учащихся 23 мальчика и 20 девочек; познания в Законе Божием оказались вполне удовлетворительными. Предложив в храме беседу о Богопознании и искуплении, Владыка распрашивал затем священника о течении дел церковно-приходскаго попечительства и преподал ему несколько советов о надлежащей его организации...

Из сделаннаго выше подробнаго описания поездок Арипастыря по епархии легко составить себе представление как об общем характере этих поездок, так и о том великом значении, какое оне имеют в развитии церковно-религиозной жизни епархии. Посещая тот или иной приход, то или иное селение, Владыка сам непосредственно вникал во все стороны приходской жизни, преподавал советы и наставления и предпринимал меры к ея улучшению и к устранению замеченных недостатков. Особенное внимание было обращено Архипастырем на обучение простого народа истинам христианской веры и правилам христианской жизни. Нигде, ни в одном, даже самом незначительном, из встречающихся на пути селений жители не были оставляемы без назидания и научения. В местностях, жители которых впервые видели у себя епископа или вообще особенно нуждались в научении и наставлении, Архипастырь оставался на более или менее продолжительное время, неустанно беседуя с простолюдинами о том, «яже к животу и благочестию»...

Ив. Новиков.

Документы

РОССИЯ – тысячелетнее имя Руси. Часть 20

«Российская» терминология представлена в многочисленных русских религиозно-полемических сочинениях, а также в богослужебных изданиях, созданных в Речи Посполитой конца XVI - начала XVII века.

Около 1600 г. подвизавшийся на Афоне русский монах Иоанн Вишенский (родом из Судовой Вишни, местечка, расположенного между Львовом и Перемышлем) составил «Книжку», в которую в виде целых глав вошли его произведения 1590-х годов. Начинается «Книжка» пространным заглавием: «КНИЖКА ИОАННА МНИХА ВИШЕНСКОГО ОТ СВЯТЫЯ АФОНСКИЯ ГОРЫ В НАПОМИНАНИЕ ВСѢХ ПРАВОСЛАВНЫХ ХРИСТИАН, БРАТСТВАМ И ВСѢМ БЛАГОЧЕСТИВЫМ, В МАЛОЙ РОССИИ В КОРОНѢ ПОЛСКОЙ ЖИТЕЛСТВУЮЩИМ...» (Иван Вишенский. Сочинения. М.-Л. 1955. Тексты; с. 7). Глава 2 открывается авторским обращением: «БЛАГОЧЕСТИВОМУ ГОСУДАРУ ВАСИЛИЮ КНЯЖАТИ ОСТРОЗСКОМУ И ПРАВОСЛАВНЫМ ХРИСТИАНОМ МАЛОЕ РОССИИ ...» (там же; с. 16), (кн. В.Острожский на памятнике «Тысячелетие России» в Великом Новгороде - **см. илл.**).

Князь Василий (Константин) Острожский (2 февраля 1526 - 24 февраля 1608)

На первой же странице написанной И.Вишенским между 1606 и 1610 гг. «Зачапки мудрого латынника з глупым русином» читаем: «В прилучивших же ся росийского краю обывателей стретения от нашей вѣры православных... . ...в Мало глаголемой Росии ...» (там же; с. 170). Далее Иоанн обращается к читателям: «БЛАГОЧЕСТИВЫМ И ПРАВОСЛАВНЫМ ХРИСТИЯНОМ МАЛОЕ РОСИИ, БРАТЬСТВУ ЛВОВСКОМУ И ВИЛЕНСКОМУ...» (с. 171). Далее Иоанн обращается к известному униатскому полемисту Петру Скарге: «Пойди, Скарго, в Великую Россию и прочитай истории житии оных святых мужей, чюдотворцов великих ...» (там же; с. 192) и т.п.

В 1606 г. в созданной им типографии в Срятине еп.Гедеон Балабан печатно издал «Требник». В его предисловии еп. Гедеон рассказывает, как патр. Константинопольский Мелетий помог ему в ответ на просьбу предоставить верные тексты «Требника» и «Служебника» для печати на славянском языке: «...не презрѣвъ моленїа моего, но посла ми слоужебникъ, и сїю книгоу Требникъ добрѣ исправленыи по древнихъ С(вя)тыя горы требникѡхъ. Егоже и роукою своею подписавъ съ бл(аго)с(ло)венїемъ пастырским повелѣвая въ общоую ползоу великоименному росїйскому роду изобразити.» (РИБ. Т.19. Птб. 1903. Примѣчанія. с.18).

В предисловии изданного в том же 1606 г. в Крылосе «Евангелия учительного» Г.Балабан сообщает: «... и о сей книзѣ попеченїе имѣхъ ... въ общую ползу великоименитому росїйскому роду з друкарьнѣ свое крилоское властнымъ коштомъ и накладомъ своимъ издати потщахься.» (там же; стр. 40).

В 1610 в. Милетий Смотрицкий опубликовал на польском языке «Фринос...», в нём присутствует фраза «в границах Российской земли княжеств и поветов»: «...w granicach Rosieyskiey ziemie ksiestw y powiatow ...» (цит. по: Грушевський М.С. Історія України-Руси. Т. 6. Київ-Львів, 1907. Розділ VI; сноска 23; онлайн: http://izbornyk.org.ua/hrushrus/iur60607.htm).

В изданном в 1597-99 гг. сочинении псевдонима за подписью Христофора Филалета «Апокрисисъ» приводится письмо короля Стефана Батория от 8 сентября 1596 г.: «... приѣздилъ до насъ сездѣ велебный Онисифоръ Девечка, митрополитъ Кіевскій, Галицкій и всея Русіи ...» (РИБ. Т.7. Птб. 1882; ст.1110). Далее автор приводит письмо Александрийского патриарха Мелетия князю В.Острожскому: «... Всеславному и великолѣпному, благочестивому же и православному государю и владыцѣ Острозскому, воеводѣ Кіевскому, всесвѣтлому княжати Василію, и инымъ православнымъ и велможнымъ княжатомъ, милостивымъ паномъ, всей Малой Россіи; благовѣрнымъ же священниковмъ и всѣмъ христолюбивымъ людемъ православнымъ ...» (там же; ст.1668, 1670).

Неизвестный автор рукописи «Вопросы и отвѣты православному зъ папежникомъ» 1603 г. перечисляет страны, благославляемые вселенским патриахом: «Всю Трацыю, Дардарію, Харватію, Македонію, Сербію, Булкгарію, Алванію, Ункгарію, Молдо-Влахію, Руссую Малую и Великую и всѣ полночные стороны ...» (там же; 9).

В печатно изданной пролатинской «Гармоніи Восточной Церкви съ костеломъ Римскимъ» 1608 г.: «Еслибысь ся тежъ церковью прехвалялъ, Росіянине милый, прыписуючы ее только Востокови, а Рымскую отъ того отпыхаючы ...» (там же; ст. 186). «Гляньтежъ вы, Росіяне, естли то правда, што вы повѣдаете, ижъ церымоніи вашы ближшые суть церымоней евангелицкихъ, анижли Рымскихъ.» (там же; ст. 200).

В 1621 г. учёным монахом Киево-Печерского монастыря Захарией Копыстенским было написано большое антиуниатско-антилатинское сочинение «Палінодія», его пространное название начинается словами: «ПАЛІНОДІЯ или Книга Обороны кафолической святой апостолской Всходней Церкви и святыхъ патріарховъ, и о Грекохъ, и о Россохъ хрисіанехъ. ...» (РИБ. Т. 4. Птб.1878; столбец 313). Далее в тексте: «Нѣкоторыи бовѣмъ отъ Росского роду, себе самыхъ и славу любячи ...» (там же, ст. 317). «... тои книгы давши рахунокъ, и науку описую вкротцѣ, ижъ въ собѣ замыкаетъ: ... и о [у]вереню народу Россійского ...» (ст.322). «Славословіе унитское до Сікста Четвертого ... такой есть ваги и вѣры, якой есть и посолство Потѣево и Терлецкого, которыи, іменемъ всей Россіи, папежовѣ Клименсови Пятому отдали и на томъ присягли, о чомъ ся Руской нашей земли на снило ...» (ст. 503). «А вшакъ же поки въ томъ своемъ отлученью и мниманой монархіи Римскій [папа] пребываетъ, можная речь соборъ отправовати презъ чотырохъ патріарховъ, и досконале вадный будетъ, звлаща пятого, ижъ патріарху на Великой Россіи спол-правовѣрного собѣ маючи, который на мѣсце отпадшого старо-Римского слушне и потребне есть приспособеный и вчиненый.» (ст.569-570). «А патріархомъ зась особливе суть роздѣлены части свѣта: Римскому – заходніи краины, Константинополскому – Фракія, Греціа, Понтъ, Асіа, Варваріа, подъ которымъ именемъ Россіиа и Лехіа замыкается ...» (ст. 625-626). «Балсамонъ, на той канонъ выкладъ чинячи, мовитъ: «... Епископства зась мовитъ быти межи варварами – Аланію, Россію и иныи. Аланибовѣмъ суть Понтійской діоцезии, а Россіа – Фракіи».» (ст. 676) и т.д.

Александр КЛЕЩЕВСКИЙ.
(Продолжение следует)

ПРАВОСЛАВНЫЙ КАЛЕНДАРЬ

ЯНВАРЬ

2 января – предпраздненство Рождества Христова. Память святого праведного Иоанна Кронштадтского (1908 г.)
3 января – святителя Московского Петра, всея России чудотворца (1326 г.)
4 января – святой мученицы Анастасии Узорешительницы (ок. 304 г.)
6 января – Навечерие Рождества Христова (Рождественский сочельник)
7 января – РОЖДЕСТВО ГОСПОДА БОГА И СПАСА НАШЕГО ИИСУСА ХРИСТА
8 января - попразднство Рождества Христова. Собор Пресвятой Богородицы
12 января – святых праведного Иосифа Обручника, Давида царя и Иакова, брата Господня. Память святителя Макария, митрополита Московского (1563 г.)
14 января – Обрезание Господне. Память святителя Василия Великого, архиепископа Кесарии Каппадокийской (379 г.)
15 января – преставление (1833 г.) и второе обретение мощей (1991 г.) преподобного Серафима Саровского
17 января – собор 70 апостолов
18 января – Навечерие Богоявления (Крещенский сочельник)
20 января – собор Предтечи и Крестителя Господня Иоанна
22 января – святителя Филиппа, митрополита Московского и всея России (1569 г.)
23 января – святителя Феофана. Затворника Вышенского (1894 г.)
24 января – преподобного Феодосия Великого, учредителя общежительного монастырского устава (529 г.)
25 января – святой мученицы Татьяны и с нею в Риме пострадавших (226-235 гг.). Память святителя Саввы, архиепископа Сербского (1237 г.)
27 января – святой равноапостольной Нины, просветительницы Грузии (335 г.)
30 января – преподобного Антония Великого (356 г.)
31 января – святителей Афанасия (373 г.) и Кирилла (444 г.), архиепископов Александрийских. Память преподобных схимонаха Кирилла и схимонахини Марии, родителей преподобного Сергия Радонежского (ок. 1337 г.)

19 января – СВЯТОЕ БОГОЯВЛЕНИЕ. КРЕЩЕНИЕ ГОСПОДА БОГА И СПАСА НАШЕГО ИИСУСА ХРИСТА.

ЗОЛОТЫЕ КУПОЛА

С ПОБЕДОЙ!

Объяснение в любви

В Москве состоялось подведение итогов IX Международного Патриаршего конкурса детского творчества «Красота Божьего мира». На заседании, которое возглавил Председатель Синодального отдела религиозного образования и катехизации митрополит Ростовский и Новочеркасский Меркурий, были рассмотрены работы, присланные на конкурс из всех епархий Русской Православной Церкви.
По итогам голосования первое место заняла юная представительница Кемеровской митрополии - 15-летняя Мария Чеботарева, учащаяся детской художественной школы №1 г. Кемерово.
Она победила в номинации «Роспись по фарфору», представив на конкурс расписанное красками блюдце с изображением церкви Рождества Пресвятой Богородицы в Путинках (Москва).
Победителей ждет награждение, которое 29 января 2014 года состоится в Москве, в Зале Церковных Соборов Храма Христа Спасителя во время закрытия XXII Международных Рождественских образовательных чтений.

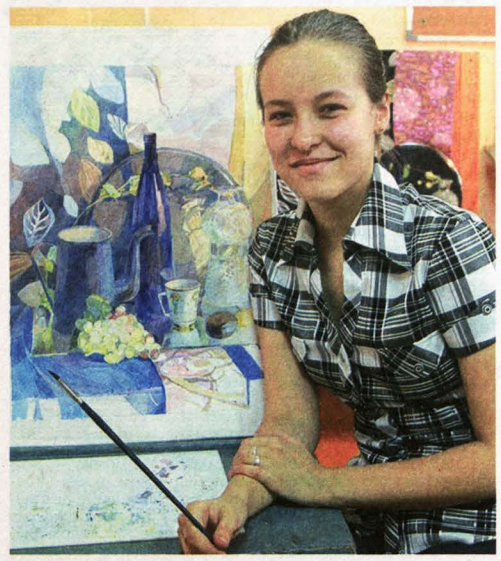

Абсолютный слух

У Маши, как и у всех четверых детей семьи Чеботаревых, абсолютный слух.

Папа Евгений Владимирович окончил фортепианный факультет Новосибирской государственной консерватории им.М.И.Глинки. Он пианист, артист Губернаторского симфонического оркестра Кузбасса, солист Государственной филармонии им. Б.Штоколова.

Мама Жанна Владимировна - выпускница дирижёрско-хорового отделения Кемеровского государственного института культуры, с 1989 года трудится регентом в Знаменском кафедральном соборе.

Машин дедушка Владимир Владимирович Чеботарев - заслуженный артист Российской Федерации, артист театра Музыкальной комедии им. А.Боброва, г. Кемерово. Машин дядя Георгий так же, как и папа, артист Симфонического оркестра Кузбасса. Его инструмент – фагот.

Старшие братья Сергей и Володя тоже получили образование в музыкальной школе: Сергей по классу скрипки, Володя – фортепиано. Братья уже выросли. Сергей в 2008 году окончил факультет информационных технологий Новосибирского государственного университета, женился, у него уже двое детей, живет и работает в новосибирском Академгородке. Володя учится на втором курсе механико-математического факультета Новосибирского госуниверситета.

Старшая сестра Лера после окончания Кемеровского музыкального училища в 2006 году поступила на музыкальный факультет Санкт-Петербургского государственного педагогического университета им. А.И. Герцена. Сейчас Лера замужем за священнослужителем. Живет вместе с мужем и маленькой дочкой в Санкт-Петербурге.

Маша в пять лет пошла в музыкальную школу № 15 г. Кемерово по классу фортепиано, а в 10 лет - в музыкальную школу № 1 по классу вокала, а еще она вместе с Лерой любила ходить на занятия в музыкальное училище, где старшая сестра «практиковалась» в преподавании игры на фортепиано на своей младшей сестре.

В 2013 году Маша музыкальную школу окончила, но продолжает заниматься музыкой – учится играть на гитаре.

Привычка побеждать

Когда Маше исполнилось 6 лет, родители отвели ее в художественную школу № 1, в класс Ольги Юрьевны Мальцевой. Способности девочки стали проявляться сразу: в 7 лет она заняла I место в конкурсе «Христос рождается, славите!», проведенном Московской Патриархией в 2005 году. Работы победителей были представлены на выставке в Государственном Кремлевском дворце. Награду Маше вручал сам Святейший Патриарх Московский и всея Руси Алексий II. Затем были победы в конкурсе «Святые заступники Руси», организованном Саввино-Сторожевским мужским монастырем (г. Звенигород) в 2008 году, Гран-при XV Международного конкурса детского изобразительного творчества «Волна фантазии» в Сочи в 2011 году.

В 2011 году Маша стала участницей VI Международного фестиваля «Чешско-российский музыкальный диалог», проходившего в Праге. В 2012 году заняла III место в конкурсе «Красота Божьего мира» в номинации «Роспись по фарфору».

В 2013 году юная кузбасская художница стала лауреатом конкурса, проводимого в рамках культурно-образовательного проекта «Межкультурное взаимодействие Нидерландов и России глазами детей». Весной 2013 года организаторы фестиваля пригласили победителей в Нидерланды. Маша вместе с преподавателем Ольгой Юрьевной посетили Роттердам, Амстердам, Париж, а также побывали в Белоруссии, Польше, Германии.

Начиная с 2010 года, она принимает участие в олимпиадах, проводимых Кемеровским художественным колледжем. Три дня юные художники рисуют натюрморты, создают творческие этюды, проводят визуальные тесты. В олимпиаде 2013 года Маша взяла Гран-при. С 2008 года по результатам участия в международных, всероссийских, региональных конкурсах она получает Губернаторскую стипендию.

Всех Машиных побед не перечесть, да она и не старается это сделать. Говорит о своих достижениях скромно и буднично. Ей больше нравится все продумывать, анализировать, пробовать, одним словом – находиться в процессе. Главное – хорошо учиться в общеобразовательной школе, готовиться к занятиям в художественной: делать наброски, работать над фигурами, интерьерами, декоративными элементами.

Штрихи к портрету

В январе 2014 года Маша вместе со своим преподавателем Ольгой Юрьевной поедут в Москву на награждение. Для победителей конкурса «Красота Божьего мира» предусмотрена увлекательная программа паломничества к святыням, посещение исторических и культурных мест России – и в Москве, и в Санкт-Петербурге. Кроме того, победители в номинации «Роспись по фарфору» посетят Санкт-Петербургский Императорский фарфоровый завод, где для них будут проведены обучающие мастер-классы.

Маша ждет этой поездки. Она интересуется историей, любит посещать старинные храмы, любоваться иконами, интерьером. Из всех существующих жанров ей больше всего нравится классика во всех ее проявлениях: музыке, живописи, литературе. Маша в свои годы посетила много художественных музеев, в том числе Эрмитаж, «Третьяковку». А после посещения музея Гюстава Доре в Париже заинтересовалась экспрессионистами.

Но современную живопись юная художница не признает. Не может понять феномена «Черного квадрата» Малевича: «Задача искусства - улучшить мир, улучшить человечество. А на что может вдохновить «Черный квадрат»?»

У Маши мало свободного времени, но если оно появляется, она его тратит на чтение. Любит Жюля Верна, очень нравится «Солярис» Станислава Лема, пушкинский «Евгений Онегин».

В планах у художницы – после окончания школы поступить в художественное училище и, если Бог даст, продолжить учебу в каком-нибудь высшем художественном учебном заведении.

На вопрос: «Где будешь применять полученные знания?» - без промедления отвечает: «В Церкви. Хочу расписывать храмы, заниматься иконописью, реставрацией». «А музыкальные способности?» - «Тоже в Церкви. Ведь я по субботам и воскресеньям уже пою на клиросе в храме святых Петра и Февронии».

«Семья – остаток рая на земле»

За то, что Маша живет такой интересной, творческой, насыщенной жизнью, она благодарит Бога, своих преподавателей Ольгу Юрьевну Мальцеву (художественная школа №1), Любовь Васильевну Коваленко (музыкальная школа №1) и, конечно, родителей. Она убеждена, что таких больше нет.

Мама и папа, по ее мнению, в любых ситуациях всегда остаются честными людьми. Она считает их талантливыми, содержательными и очень глубокими.«А еще они самые терпеливые. Сколько им пришлось пережить, пока нас вырастили!»

Маша любит, когда всей семьей они собираются вместе, рассуждают на мирские и религиозные темы, когда вместе молятся и переживают друг за друга. В молитве разрешаются все возникающие порой недопонимания, суетные нестроения.

Она очень скучает по своим братьям и сестре. Подрастая, они выпархивали из родительского гнезда, уезжали в другие города, и теперь с родителями осталась одна Маша. Она всегда с радостью ждет встречи с Сережей, Лерой, Володей, с новыми семьями, маленькими племянниками.

Домашний очаг, созданный их папой и мамой из ежедневного труда, красоты и правды, составляет счастье большой и талантливой семьи Чеботаревых, а все остальное – лишь средства и суета.

Наталья ГУБАНОВА.

СОБОР КЕМЕРОВСКИХ СВЯТЫХ

10 января 1938 – священномученик протоиерей Леонид Викторов

Священник Леонид Викторов с женой и дочерью. 1914 год.

Протоиерей Леонид Сергеевич Викторов родился 5 марта1891 года в Рязани в семье диакона Сергия Иоанновича Викторова. 8 ноября 1912 года рукоположен в сан диакона, а вскоре - в сан священника и назначен настоятелем Богородице-Рождественской церкви в селе Курбатове Ряжского уезда Рязанской губернии. В том же году назначен заведующим церковно-приходской школой того же села.

Почти двадцать лет нёс службу в Курбатове. В семье родилось девять детей, но четыре дочери умерли в младенчестве.

В ходе кампании по организации колхозов Курбатовский храм был закрыт, семья отца Леонида репрессирована и выселена из собственного дома.

В 1931 году получил должность настоятеля в храме села Павлищева Рязанского района вновь образованной Московской области, куда его семья переехала из Курбатова. Через несколько месяцев была закрыта и эта церковь, после чего отец Леонид с семьей вернулся в село Болошнево.

В 1936 году лишён избирательных прав, а его дочерей Александру и Елену отказались принимать в учебные заведения, в связи с чем семье пришлось переехать в село Туму Московской области, где дочери смогли поступить в педагогическое училище.

В начале 1936 года был арестован архиепископ Рязанский священномученик Иувеналий (Масловский), начались аресты других священнослужителей епархии. Зная, что аресты обычно проводятся по ночам, отец Леонид ночевать уходил в соседние деревни, а детей прятали на колокольне. В Болошневе было объявлено: *«Кто приютит священника или члена его семьи, тот будет арестован и выслан»*.

Власти организовали настоящую охоту за священнослужителями, и 20 февраля отца Леонида выследили в соседней деревне и арестовали. Особое Совещание при НКВД СССР 4 апреля 1936 года, рассмотрев уголовное дело в отношении рязанских священнослужителей и мирян, признало их виновными по статьям 58-10, 58-11 УК РФСФР. Отцу Леониду вменили: *«участие в контрреволюционной группе церковников, возглавляемой архиепископом Иувеналием»*, а также что он *«вел суждения антисоветского характера»*. Приговор - 5 лет исправительно-трудового лагеря.

Отбывать наказание отец Леонид был направлен в Мариинское отделение Сиблага НКВД, где скончался 10 января 1938 года.

11 января – преподобный Василиск Сибирский

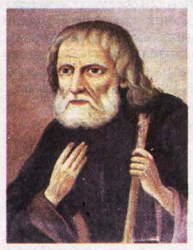

Родился в семье экономических крестьян Тверской губернии. Рано потерял мать, отец привёл в дом мачеху для Василия и трёх его старших братьев. Семья жила бедно, и ребёнком Василия отправляли просить милостыню.

На молодого Василия произвели впечатления проповеди тверского епископа Гавриила (Петрова), которые он слышал в Макариевом калязинском монастыре.

Повзрослев, склонный к аскетизму Василий пришёл в Островскую пустынь к ученику Паисия Величковского иеромонаху Клеопе, который благословил его на пустынножительство.

Вначале Василий жил вместе со своим старшим братом Косьмой, который также имел склонность к аскетизму, а затем с двумя пустынниками Павлом и Иоанном ушёл в леса Чувашии. После их смерти пришёл к старцу Площанского монастыря иеромонаху Адриану (Блинскому), жившему пустынником в Брянских лесах. Старец постриг Василия в монахи и нарёк ему имя Василиск.

В 1799 году наставник Василиска и Зосимы старец Адриан решил принять постриг в великую схиму и для этого уехал из Коневецкого монастыря в московский Симонов монастырь. Прощаясь с учениками, он благословил Василиска и Зосиму на пустынножительство в Сибири.

Осенью 1800 года они достигли Тобольска, где архиепископ Варлаам (Петров) дал Василиску и Зосиме разрешение поселиться на территории его епархии. Около года они странствовали по сибирским уездам, выбирая место для будущей пустыни, и в 1802 году поселились в лесах Кузнецкого уезда. В тайге в сорока верстах от ближайшей деревни они выкопали землянку, договорившись с одним из крестьян, что тот будет приносить им еду. Весной они решили выйти из тайги, остаться в Кузнецком уезде и выбрали себе место у реки Средняя Терсь в пятидесяти верстах от Кузнецка (современный Новокузнецк). Местные крестьяне срубили им две кельи, монахи разбили огород. Раз в год их посещал священник со Святыми Дарами. Вокруг пустынников образовалась небольшая община подвижников, в числе её был ученик святого Василиска праведный Пётр Томский.

В 1818 году по просьбе кузнецкой мещанки Анисьи Котоховой отец Василиск стал духовником образованной ею монашеской общины в одной из деревень на реке Томь. Видя неудобство существования монашеской общины в миру, он в 1821 году направил Зосиму к тобольскому архиепископу Амвросию (Келембету) с просьбой разрешить открыть женский монастырь в Туринске на месте упразднённого в 1764 году мужского монастыря. Разрешение было получено, и в 1822 году был открыт туринский Свято-Николаевский монастырь, где отец Василиск нёс до своей смерти послушание старца.

Скончался отец Василиск 29 декабря 1824 года, 4 января 1825 года был погребён у алтаря Вознесенского собора Свято-Никольского монастыря в г. Туринске.

После революции 1917 года монастырь был закрыт, а его постройки разрушены. Мощи преподобного обретены в 2000 году. 11 января 2004 года состоялась его канонизация в лике преподобных местночтимых святых Екатеринбургской епархии, а 4 октября того же года Архиерейским Собором Русской Православной Церкви было утверждено всецерковное прославление преподобных старцев Зосимы и Василиска.

13 января 1938 - священномученик иерей Михаил Березин

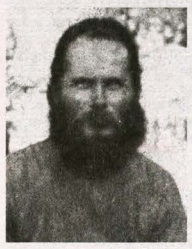

Михаил Александрович Березин родился 13 июня 1889 года в селе Малое Карачкино Козьмодемьянского уезда Казанской губернии (ныне Ядринского района Чувашии) в семье диакона Александра Ивановича Березина.

Детство будущего мученика прошло в селе Малое Карачкино. Начальное образование получил в Чебоксарском духовном училище. В 1929 году рукоположен во диакона и во священника. В сохранившихся клировых ведомостях отмечается, что поведения он был очень хорошего, знал марийский язык.

На протяжении 1930-х годов представители советской власти, которых, конечно же, не устраивало ревностное служение будущего мученика Богу и ближнему, старались найти повод для ареста отца Михаила и закрытия церкви, но никаких серьезных обвинений предъявить не могли.

Несмотря на это, 29 октября 1936 года в Горномарийский отдел НКВД из Йошкар-Олы пришел приказ о срочном аресте батюшки, в котором содержалось требование закончить дело в 8 дней и отправить заключенного в Йошкар-Олу. Отца Михаила арестовали в тот же день и обвинили в контрреволюционной агитации против советской власти.

20 января 1937 года священник Михаил Березин предстал перед спецколлегией главсуда МАССР, которая на закрытом заседании рассмотрела его дело и приговорила батюшку к 5 годам лишения свободы.

До 23 июня 1937 года отец Михаил отбывал наказание в Ветлаге, расположенном на территории Нижегородской области, а затем переведен в Антибесский лагерный пункт Сиблага. Здесь он был арестован вторично по обвинению в активном участии в контрреволюционной кадетско-монархической повстанческой организации. Отец Михаил вел себя на следствии мужественно, на единственном допросе, состоявшемся 22 декабря 1937 года, отказался отвечать на вопросы следователя и что-либо подписывать.

Видя смирение и твердость батюшки в исповедании веры, Господь даровал ему мученический венец. 25 декабря 1937 года на заседании «тройки» УНКВД по Новосибирской области священник Михаил Березин был приговорен к расстрелу. Приговор привели в исполнение 13 января 1938 года.

Объявления

Епархиальная трапезная

предлагает жителям и гостям г. Кемерово организацию поминальных обедов, а также принимает заказы на праздничную трапезу по случаю венчания или крещения, на изготовление пирогов, кулебяк, свежей выпечки.

Трапезная работает ежедневно, открыта для всех желающих и предлагает обеды с соблюдением постных и скоромных дней.

Адрес: Кемерово, ул. Соборная, 24.
Контактный телефон 8- 951-616-10-69.

Богословские курсы – жителям Ленинского района г. Кемерово

По многочисленным просьбам кемеровчан Богословские курсы открывают дополнительное отделение в Ленинском районе областной столицы.

Занятия будут проходить с января 2014 года на базе общеобразовательной школы №33 (микрорайон «Шалготарьян»). Слушателям предлагается программа одногодичного обзорного курса, включающая следующие дисциплины:

Обзор Библии,
Основы литургики,
Введение в православный катехизис,
Обзор общецерковной истории и истории Русской Православной Церкви,
Введение в нравственное богословие,
Знакомство с церковным искусством,
Обзор инославных исповеданий и сект,
Введение в религиоведение.

Преподаватели - священнослужители и миряне с богословским образованием.

Записаться на курсы можно по телефону 35-14-80.

Паломническая служба Кемеровской епархии приглашает

21-29 января 2014 года совершить паломническую поездку на Святую землю.

Также в святочные дни служба организует поездки по храмам Кузбасской митрополии и Томской епархии.

Справки по телефонам: 8-905-917-60-02, 8-951-591-91-56.
Адрес: г. Кемерово, ул. Соборная, 24, здание Воскресной школы, 2 этаж.
http://posoh.info/

Вниманию прихожан

Бесплатные юридические консультации

По благословению главы Кузбасской митрополии, Высокопреосвященнейшего митрополита Кемеровского и Прокопьевского Аристарха, прихожане православных храмов г. Кемерово по воскресным дням с 12.00 до 14.00 в здании Кемеровского епархиального управления могут получать бесплатные консультации по юридическим вопросам.

Практикующие юристы и студенты КемГУ, имеющие знания в различных отраслях права, ответят на вопросы каждого обратившегося.

Курирует работу юрисконсульт Кемеровского епархиального управления иерей Иоанн Павлюк.

НАША ПОЧТА

Уважаемые сотрудники «Золотых куполов»!

Я благодарю вас за ответы на мои вопросы по поводу отпевания, которые были опубликованы в «Золотых куполах» 26 июня и 31 июля 2013 года.

Жаль, что тираж вашей газеты небольшой – всего чуть более восьми тысяч экземпляров. Этот тираж в основном расходится по библиотекам, по администрациям, по различным структурам. Было бы хорошо размещать газету на стендах, например, в поликлиниках, других общественных местах, в домовых храмах и часовнях при учреждениях. Тогда читательская аудитория значительно увеличится.

Также неплохо было бы при отпевании усопших разъяснять все вопросы.

А.А. Лопатин.
г. Кемерово.

Благодарим дорогих читателей за внимание к газете «Золотые купола» и за предложения по выбору тематических публикаций.

Но, смею возразить, наше издание читают не только в библиотеках и государственных структурах. Часть тиража вместе с газетой «Кузбасс» через епархиальных благочинных распространяется по всем храмам Кемеровской и Новокузнецкой епархий.

«Золотые купола» выходят в свет с ноября 1996 года. За эти семнадцать лет газета обрела постоянных читателей, которые выбрали удобный для себя способ приобретения очередного номера, в частности, через газетные киоски.

Тиражи печатной продукции с каждым годом снижаются. И это не потому, что люди стали меньше читать, просто изменился формат подачи информации. Теперь чтение изданий осуществляется на наших смартфонах, планшетных компьютерах и прочих технических устройствах цифровой эпохи.

Существует цифровая версия и у «Золотых куполов».

Газета-приложение «Золотые купола» является изданием церковным, духовным. В нем печатаются изображения икон, святых, тексты из Священного Писания. Ее нельзя использовать в хозяйственных целях. Мы не можем допустить, чтобы газета размещалась в местах, где люди не готовы либо не хотят ее читать.

Но ваши замечания мы обязательно учтем при последующих распространениях нашего уникального, единственного в России православного газетного вкладыша.

С уважением к вам и ожиданием ваших новых предложений

редактор газеты-приложения «Золотые купола»
протоиерей Максим Мальцев.

Выпуск подготовили:

сотрудники Кемеровской епархии протоиерей Максим МАЛЬЦЕВ (редактор),
Наталья ГУБАНОВА (ответственный секретарь),
Александра ИЛЬИНА;
Тамара МАЛЫШКИНА, журналист «Кузбасса»;
Ирина КРАСИКОВА (компьютерная верстка).
Использованы фотографии пресс-службы Кемеровской епархии.

Уважаемые читатели! Просим вас не использовать эту газету в хозяйственных целях. Если она стала вам ненужной, подарите ее другим людям.
Следующий выпуск «Золотых куполов» выйдет 29 января 2014 г.

Адрес редакции: 650004, г. Кемерово, ул. Соборная, 24.
E-mail: kemup@yandex.ru.
Телефоны: 35-08-90, 35-82-55.
Рукописи не рецензируются и не возвращаются.