Слишком жаркий «климат» для туристов стр. 2

755715
ГБУК КемОНБ им. В.Д.Фёдорова
Газетно-журнальный фонд

Издается с 7 января 1922 года.

ОБЛАСТНАЯ МАССОВАЯ ГАЗЕТА

Кузбасс

149 (25842) 21 АВГУСТА 2013 г., СРЕДА

АВГУСТ

пн.		5	12	19	26
вт.		6	13	20	27
ср.		7	14	**21**	28
чт.	1	8	15	22	29
пт.	2	9	16	23	30
сб.	3	10	17	24	31
вс.	4	11	18	25	

КУРС ВАЛЮТЫ (ЦЕНТРОБАНК)

$ 33,00 руб. € 44,02 руб.

подробности

АВТОБАН, 3-й шаг

Фото Дмитрия Белкина.

Вчера Кузбасс праздновал открытие нового участка первого в Сибири автобана – сданы в эксплуатацию еще 19,5 километра самой современной автотрассы с разрешенной скоростью движения до 130 км/ч. Теперь общая протяженность самой современной кузбасской автотрассы первой технической категории составляет 51 километр.

Гарантия настроения

Напомним, что первый участок дороги XXI века, от границы города Кемерово до развязки у Новостройки, протяженностью 6,5 километра, был сдан в 2006 году, второй – 25 километров от развязки до поворота на село Шевели - вступил в действие 14 сентября 2011 года, и вот теперь третий.

В торжественной церемонии открытия принял участие губернатор Кемеровской области А.Г. Тулеев, который лично курирует строительство автобана. Он поблагодарил всех участников строительства за мастерство и настойчивость в достижении результата. Губернатор отметил, что благодаря профессионализму кузбасских дорожников новый участок автобана сдан на год раньше, ведь изначально планировалось, что он будет введен в эксплуатацию только в 2014 году.

Девять подрядных организаций во главе с генеральным подрядчиком ГПКО «Автодор» вели строительство участка от поворота на Шевели до выхода на прежнюю трассу далеко за Панфилово почти полтора года. При этом в последние месяцы дорожники трудились круглосуточно.

Автобан стал приоритетным областным проектом. В эти месяцы напряженной работы власти и проектировщики, инженеры и рабочие стали одной командой, сильной и энергичной, способной преодолеть все проблемы.

Главная проблема – финансирование. В ближайшие месяцы Дирекция автомобильных дорог Кузбасса рассчитается со строителями, как это водится из года в год, но люди должны знать, что новая автотрасса - это еще и свидетельство стабильности и патриотизма – работать для блага всех, брать кредиты и быть уверенным в будущем.

В итоге выигрывают действительно все, в современной экономике стало аксиомой утверждение, что 1 рубль, вложенный в развитие автодорог, приносит 3 рубля экономии на транспортных расходах. Экономить ежедневно будут как кузбассовцы, стремящиеся с севера на юг или наоборот, так и жители соседних регионов, везущие грузы или собравшиеся на отдых, пересекающие нашу область транзитом.

51 километр кузбасского автобана гарантирует, что теперь люди будут въезжать в Кемерово с южной стороны только в прекрасном настроении. А как иначе? Отличная дорога порождает в душах водителя и пассажиров дух оптимизма.

Рыбы и комбайны

Новый участок автобана стал полигоном воплощения современных инженерных решений. У каждого проезжающего вызовет восхищение стремительная езда через Панфиловский пруд, при этом автомобилистам обеспечена надежность дорожного покрытия, а рыбам созданы все условия для местной миграции как в пруду, так и в реке Северная Уньга, которую пересекает новый мост. Кроме того, в инфраструктуре нового участка - три путепровода, 24 водопропускные трубы. Для стабилизации грунтов использованы полимерные георешетки и ткани.

Автобан рассёк привычную среду обитания ближних сел. Для крестьян под автобаном проложены в двух местах огромные гофрированные трубы для прогона скота и проезда сельскохозяйственной техники. Проезды достаточных габаритов, чтобы перегнать зерноуборочный комбайн и прочие аграрные машины. Этими же проездами будут пользоваться местные жители, чтобы проехать к собственному покосу, на рыбалку, за ягодами и грибами.

В соответствии с требованиями никаких пересечений с прочими дорогами, никаких заездов и съездов с автобана нет и не будет. Это непременное условие скоростной трассы, где официально разрешено мчаться на скорости 130, а это значит неофициально сплошь и рядом будут встречаться любители, предпочитающие 150 км/час.

Проблема укрощения нетерпеливых специалистами ГИБДД изучена, и различные решения есть, в первую очередь – автоматическая фотофиксация с последующим автоматическим предъявлением квитанций за нарушение скоростного режима.

(Окончание на 2-й стр.)

КУРЬЕР

Служба новостей «Кузбасса», тел.: 35-36-94, 35-37-93.

торжества

В гости с оркестром

Центральный военный оркестр Министерства обороны России даст концерты в трех городах Кузбасса

Выступления одного из самых известных оркестров России стали возможны благодаря договоренности губернатора Амана Тулеева с министром обороны РФ Сергеем Шойгу в рамках празднования Дня шахтера 23 августа.

Отметим, в июне этого года в Кемерове состоялся Всероссийский конкурс духовых оркестров «Серебряные звуки», председателем жюри которого был заслуженный деятель искусств РФ, генерал-лейтенант В.М.Халилов. Он же главный дирижер Вооруженных сил РФ. Во время личной встречи губернатор пригласил его и Центральный военный оркестр Министерства обороны РФ принять участие в мероприятиях, посвященных главному кузбасскому празднику – Дню шахтера.

В Государственной филармонии Кузбасса концерт состоится 23 августа, 24 августа в Новокузнецке, в Ленинске-Кузнецком, столице областного праздника Дня шахтера-2013, выступление оркестра пройдет 25 августа.

статистика

Строить стали больше

По данным Кемеровостата, за I полугодие 2013 г. в Кузбассе построены жилые дома с площадью квартир более 410 тыс. кв.м. Это на 5,4% больше, чем за аналогичный период прошлого года. Из них 80% расположено в городах и поселках городского типа.

За счет средств федерального бюджета сданы в эксплуатацию 4,1 тыс. кв. м жилья (33,1% к уровню I полугодия 2012 г.), средств областного и местных бюджетов – 17 тыс. (67,9%).

Около 60% всего жилья построено кузбассовцами за счет собственных и заемных средств: 2,6 тыс. жилых домов площадью около 244 тыс. кв. м (почти 108% к I полугодию 2012 г.).

Из объектов социальной сферы и коммунального хозяйства введены в эксплуатацию: научно-исследовательская лаборатория вуза; дошкольные образовательные учреждения; амбулаторно-поликлинические учреждения; спортзал, гостиница и туристская база; водопроводы, коллекторы и сети канализации, котельные, тепловые и газовые сети.

Юлия СЕРГЕЕВА.

педсовет

Сегодня в Кемерове пройдет августовский педсовет. Основная его тема: «Модернизация педагогической и управленческой деятельности работников системы образования в контексте нового законодательства». Накануне состоялись интернет-форум и научно-практическая конференция, посвященная 95-летию дополнительного образования.

Курьер

Климат

Сегодня

Днем переменная облачность, ночью небольшие дожди, грозы, возможен град, днем местами небольшие дожди, грозы, ветер северный умеренный, ночью и утром местами туман. Давление существенно не изменится, влажность уменьшится.

Общий уровень загрязнения атмосферы ожидается невысокий.

	день	ночь
Кемерово	+20 – +22	+11 – +13
Новокузнецк	+21 – +23	+12 – +14
Мариинск	+18 – +20	+10 – +12
Л.-Кузнецкий	+21 – +23	+12 – +14
Таштагол	+20 – +22	+9 - +11

22 августа

Переменная облачность, местами небольшие дожди, ветер северный 3-8 м/с, ночью местами порывы до 13 м/с, температура ночью +6 - +11 ºС, днем +15 - +20 ºС.

23 августа

Небольшая облачность, без осадков, ветер переменный 2-7 м/с, температура ночью +4 - +9 ºС, днем +17 - +22 ºС.

Прогноз предоставлен Кемеровским гидрометцентром.

новость с продолжением

Лишние люди?

С августа по всей стране ужесточены меры наказания за нарушение иностранными гражданами или людьми без гражданства правил въезда в РФ либо режима проживания в нашей стране, за незаконное осуществление иностранцами трудовой деятельности в России.

В частности, увеличилось количество нарушений, за которые теперь назначается наказание в виде административного выдворения только в принудительной форме, а иностранец-нарушитель по решению суда помещается в специальное учреждение до исполнения наказания.

Надо сказать, что решения о выдворении суды выносили и раньше. Кому-то из нелегалов давалась возможность уехать самостоятельно, кого-то помещали в спецприемники до решения вопроса об их «выселении». По данным УФМС по Кемеровской области, в текущем году было принято 230 решений о выдворении. 95 человек были обязаны выехать самостоятельно, 135 помещены в спецприемник. В итоге 122 иностранца удалось выдворить. Сейчас в спецприемниках Кузбасса находятся более 30 человек. Число постоянно меняется.

Однако в связи с ужесточением миграционного законодательства в УФМС предполагают, что с 2014 года нелегальных мигрантов, ожидающих выдворения в специальных помещениях, станет больше, чем сейчас, в полтора-два раза.

О том, каким образом решается сейчас и будет решаться в будущем проблема «иностранцев-нелегалов» в Кемеровской области, о том, где и в каких условиях они живут до выдворения и почему попали сюда, читайте в одном из ближайших номеров газеты.

Татьяна ФОМИНА.

Как стало известно...

Угольный Кузбасс глазами прессы

В Кузбассе проходят традиционные Дни российской прессы, посвященные Дню шахтера.

Накануне гости - секретарь Союза журналистов России, главный редактор журнала «Медиарынок и журналистика» (г.Москва) Владимир Касютин, телеведущая канала «Вести 24» Елена Битюкова и руководитель группы по координации и развитию региональных медиацентров, заместитель руководителя редакции поясного вещания РИА «Новости» Оксана Воинцева побывали на экскурсии в Ленинске-Кузнецком.

Они осмотрели объекты, построенные и отремонтированные к Дню шахтера, ознакомились с историей города. Посетили и один из старейших разрезов страны – «Краснобродский», новейшую обогатительную фабрику «Краснобродская-Коксовая». Она была введена в эксплуатацию в 2011 году, и сейчас доля переработанных углей, в том числе обогащенных, составляет 82%. В 2013 году предприятие выйдет на проектную мощность - 2,5 млн тонн концентрата углей марки КС.

Гости приняли участие в открытии нового участка скоростной автомагистрали Кемерово – Ленинск-Кузнецкий и провели семинар для журналистов областных и муниципальных СМИ. Вчера же в столице празднования Дня шахтера-2013 состоялось награждение победителей областного журналистского конкурса «День шахтера-2013», проводимого ежегодно по инициативе губернатора Амана Тулеева.

В церемонии награждения приняли участие начальник главного управления по работе со СМИ администрации области Антон Горелкин, начальник департамента угольной промышленности и энергетики Сергей Погребных, глава Ленинска-Кузнецкого Вячеслав Телегин. Организаторами конкурса стали главное управление по работе со СМИ совместно с общественным фондом «Шахтерская память» имени В.П.Романова, департаментом угольной промышленности и энергетики.

Сотни работ – очерки, корреспонденции, репортажи, фотоиллюстрации представили на конкурс редакции газет, журналов, интернет-изданий, теле- и радиокомпаний.

Победителями стали: в номинации «Лучшее областное СМИ по освещению шахтерского труда» - журнал «Уголь Кузбасса» (редактор Лариса Идоленко), в номинации «Лучшее муниципальное СМИ по освещению шахтерского труда» - газета «Мой город» (г. Березовский, гл. редактор Ирина Соколова), в номинации «Лучшее корпоративное СМИ по освещению шахтерского труда» - газета УК «Кузбассразрезуголь» - «Открытые горизонты» (редактор Олеся Кондратенко). В номинации «Центр всекузбасского праздника Дня шахтера – город Ленинск-Кузнецкий» победителями признаны - газета «Городская газета» (г. Ленинск-Кузнецкий, гл. редактор Сергей Баранов), ООО «РИА Ленинск» (директор Надежда Тихонова). В номинации «Профессия шахтер – образ жизни для всех поколений» лучшей стала Анастасия Уланова (газета «Диалог», г.Прокопьевск), а также журналист ГТРК «Кузбасс» Анастасия Рева и корреспондент «Радио России-Кузбасс» Ольга Кадникова.

В номинации «За прославление шахтерского труда» победа присуждена Антонине Колчиной («Городская газета», г. Ленинск-Кузнецкий), Николаю Ничику («Кузнецкий рабочий», г. Новокузнецк) и Ольге Хлопотовой («Городок», г. Киселевск). Победителям вручены дипломы и денежные премии. Отметим, что генеральным партнером Дней российской прессы в Кузбассе-2013 выступила компания «Кузбассразрезуголь» (директор Игорь Москаленко).

По сообщениям пресс-службы АКО.

цифра

Более 9,5 млн рублей

составила сумма помощи, оказанной Кузбасским филиалом благотворительного фонда Западно-Сибирской железной дороги за семь месяцев 2013 года.

фотофакт

В Кемерове вчера состоялись полуфинальные поединки чемпионата России по тайскому боксу. Сегодня начинаются финальные встречи. Напомним, всего в соревнованиях принимают участие более 150 спортсменов из 29 регионов страны.

Фото Кирилла Кухмаря.

актуально

Не Египтом единым

Последний рейс в Египет, на курорт Шарм-Эль-Шейх, отбыл из Кемеровского международного аэропорта им. Алексея Леонова 15 августа. После чего компания «Пегас Туристик», организатор чартерных рейсов по данному направлению, вылеты приостановила.

По словам Екатерины Григорьевой, заместителя директора ООО «Пегас-Кемерово» (операторского офиса компании), отказов пассажиров от вылета в минувшую пятницу не было. Несмотря на сообщения в СМИ, туристы все же приняли решение провести свой отпуск в этой африканской стране.

«Представители Ростуризма вылетели на египетские курорты недели две назад, чтобы иметь наиболее полную информацию о происходящем. Мы поддерживаем связь с турагентствами, которые отправляли туристов, и все сведения о состоянии на курортах получаем в оперативном режиме, – уточняет Григорьева. – На данный момент обстановка там спокойная, планируем, что отдыхающие вернутся назад по своему графику. Но если МИД и Ростуризм примут решение о досрочном возврате туристов, оно будет исполнено.

Если туристы, забронировавшие туры в Египет, пожелают заменить страну отдыха и выберут другие курорты продуктовой линейки компании «Пегас Туристик», то перечисленные ими средства будут переведены на новые заявки в размере 100%, без удержания расходов на оформление прежней брони. Если новое направление будет дороже, им придется доплатить. Если дешевле – будет сделан перерасчет.

Туроператор не отказывается от возврата денежных средств за туры в Египет, однако возврат может быть произведен исключительно по установленной законом процедуре. Она описана в статье 14 Федерального закона «Об основах туристской деятельности». (Там речь идет о возврате в судебном порядке. – **Ред.**) Каждый случай, когда туристы, турагенты и туроператор могут достичь компромисса путем подбора альтернативного тура, заслуживает индивидуального подхода. Ведь в том, что происходит в Египте, вины ни одной из сторон нет».

Счет «экстремалов» – на сотни

Точное число кузбассовцев, отправившихся в Египет из Кемерова, в кемеровском представительстве «Пегас Туристик» не называют. Но уточняют: речь идет не о тысячах, а о сотнях человек. Египет – направление популярное, и чартеры туда летают раз в две недели, по одному самолету в Хургаду и в Шарм-Эль-Шейх.

Точнее сказать, летали. На сайте компании, предоставляющем детальную информацию по вылетам из Кемерова, рейсы на 24 и 28 августа, а также на 6, 10, 19 и 23 сентября снабжены пометкой: «Отменен 17.08.2013. Обратитесь в ваше туристическое агентство».

Менеджер одного из кемеровских турагентств Марина уточнила, что у них обращений со стороны «отказников» на сегодняшний день нет. Потому что они стали предлагать клиентам альтернативный отдых уже тогда, когда ситуация в Египте еще только начинала накаляться – чтоб не иметь головной боли в последующем. Но звонки от потенциальных туристов поступают регулярно. Люди спрашивают: «Насколько серьезно все на самом деле? И можно ли верить СМИ?»

Обширный выбор

Понятно, что большинство среднестатистических кузбассовцев и сам отдых, и связанные с ним траты планируют заранее. И некоторых Египет привлекал сравнительно «бюджетной» ценой: в жаркий летний сезон она немного снижалась.

Но закрытие данного направления вряд ли можно считать катастрофой. В настоящее время из кемеровского аэропорта еженедельно выполняется один рейс в Сочи и 14-17 загранвылетов. Для сравнения: в августе 2012 года выполнялось только 11-13 вылетов в международном направлении.

Кузбассовцы, избавленные от необходимости утомительного трансфера в Новосибирск или Москву, могут сегодня напрямую лететь во Вьетнам, Таиланд, Китай, Тунис, Грецию, Испанию, Турцию, ОАЭ, Индию и на Кипр. (Закрытый сегодня Египет был 11-й страной назначения). А такие отпускные маршруты, как Кемерово – Гоа (Индия), Кемерово – Ларнака (Кипр), Кемерово – Пальма-де-Мальорка (Испания) и Кемерово – Монастир (Тунис), впервые были открыты именно в 2013 году. При этом вольно или невольно, но туроператоры учли интересы путешественников с разными доходами. Во всяком случае, Пальму, столицу архипелага Балеарских островов, туристические сайты называют одним из самых фешенебельных городов региона, а Гоа – главным курортом страны. Тогда как курорты Ларнака и Монастир рекламируются как относительно недорогие, рассчитанные на людей со средним достатком.

Валентина АКИМОВА.

подробности

АВТОБАН, 3-й шаг

(Окончание. Начало на 1-й стр.)

Чистый воздух и тишина

Автобан – это качественное изменение жизни всех, кто живет рядом. Такая объективная реальность, порой и грустная. Примером тому служат уже полтора года жизни деревень Березово, Береговая, Смолино, откуда большая трасса ушла. Однозначно выиграли дачники, все, кто выбирал эти населенные пункты для тихой деревенской жизни. Теперь она действительно тихая, а раньше дорога ревела круглосуточно.

Безоговорочно проиграл малый и мелкий бизнес, добывавший хлеб насущный на притрассовой торговле. Например, драмы в Березово, где киреет АЗС, в одном месте остался только фундамент от придорожного летнего кафе, в другом заколочены окна практически завершенного торгового центра, который так и не открылся. Погорел инвестор, который купил базу у военных и недалеко от автобана построил мотель, станцию техобслуживания, мойку. Строил и надеялся, а оказалось, что съезда с автобана нет.

С 20 августа окончательно задумались о стратегии жизни жители Панфилово. Это вообще центр трактовой жизни на севере Кузбасса. На смену колхозу имени Коминтерна сюда пришла гвардия шашлычников, которые скупали почти с копыт свиней и другое мясо, растущее в деревне. Расположение было на редкость удобное – ещё полста километров до Кемерова или уже отъехали полста верст, и это повод перекусить.

Теперь жизнь (большая трасса) проходит мимо. Проезжающие пассажирские автобусы из Крапивина и Зеленогорска, Борисова и Тараданова могут окупить только шпажки для шашлыка. Грустно, однако не трагедия.

Другое дело, что сегодня жители сел Чусовитино и Демьяновка могут посетить и Березово, и Панфилово, чтобы увидеть уклад своей будущей жизни, когда автобан и у них заберет этот поток до 20 тысяч машин в сутки. Кто не кормится у дороги, тому жить станет легче – качественные дороги остаются, безопасность движения вырастает в разы, чистый воздух и тишина возвращаются в села.

В Дирекции автомобильных дорог Кузбасса говорят, что технически наши дорожники способны полностью закончить строительство автобана (осталось около 20 км до выхода на трассу Ленинск-Новокузнецк) в 2014 году, были бы деньги. Но об этом поговорим потом, а пока приглашаем кузбассовцев на автобан прокатиться и посмотреть: эта красота построена на ваши деньги. Пользуйтесь и радуйтесь, вы это заслужили!

Дмитрий САГАРА.

КУРЬЕР

Служба новостей «Кузбасса», тел.: 35-36-94, 35-37-93.

конкурс

Победа безупречного Виджай Синга

В Прокопьевске прошла Международная выставка собак «Кубок мэра «Прокопьевск-2013 ». 300 четвероногих конкурсантов из разных городов России собрались посостязаться в красоте, грации и безупречности манер.

«Племенная выставка проходит у нас ежегодно под эгидой городской администрации, - рассказала директор прокопьевского кинологического клуба «Фаворит» Ирина Зайнуллина. - В отличие от рабочих рингов, на которых оценивается качество дрессировки собак, на племенных выставках конкурсанты соревнуются в красоте и хороших манерах».

Компетентное жюри (в этом году, кстати, в него вошли президент английского кинологического клуба Роберт Брангтон, президент рижского кинологического клуба «Фаворит» Марина Пышко, а также эксперт международного класса Найджел Марш) определяло лучших собак в «статике» и «динамике».

По условиям конкурса, сначала собачка должна простоять в стойке около двадцати секунд, чтобы за это время эксперты смогли ее описать: общее строение тела, внешний вид, темперамент и воспитание. А затем «продефилировать».

По словам Ирины Юрьевны, если в статике какие-то недостатки можно скрыть, то в движении они обязательно проявятся, и наоборот. По итогам конкурса лучшим стал ротвейлер Ольги Вагаповой из поселка Краснобродский по кличке Фиджи Виджай Синг. Второе место досталось австралийской овчарке Татьяны Паршуковой из Новокузнецка по кличке Небесный Альянс, на третьем тоже «новокузнечанин» шотландский терьер Татьяны Крупской по кличке Беспечный Ангел Зимняя Вишня.

Полина СПИРИДОНОВА.

ну и ну!

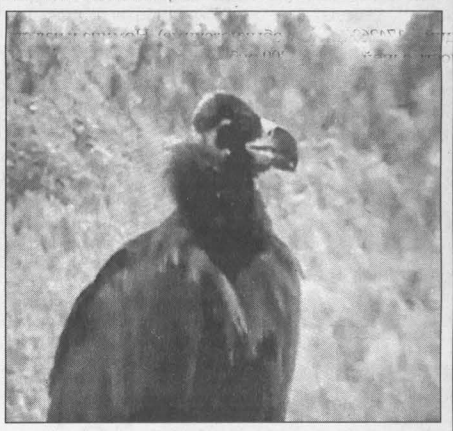

Летел на запах

Над Колмогоровской птицефабрикой на днях кружил чёрный гриф.

«Черный гриф – очень редкая птица, занесенная в Красную книгу России, – рассказывает Екатерина Лучникова, специалист кафедры зоологии и экологии биофака Кемеровского госуниверситета.– Видеозапись с мобильного телефона мне передала знакомая, которая успела снять грифа в Яшкинском районе. Так как эта птица падальщик, то, скорее всего, её привлёк запах, решила подкрепиться отходами. К нам птица могла залететь из Средней Азии, с юга Алтая или из Тувы. Для холостых и молодых птиц характерны далекие кочевки и дальние миграции за пределы ареала.

Последний залет грифа отмечался в 1983 году в северной части Кузнецкого Алатау. Хоть гриф и является одной из самых больших хищных птиц страны, для людей он не опасен».

Алена ФЕДОТОВА.

криминал

Погоня со стрельбой

В Новокузнецком районе только стрельбой по колесам полицейские смогли остановить автомобиль, мчавшийся на большой скорости и создававший аварийные ситуации на дороге.

Ранним утром на автодороге Бийск - Новокузнецк патрульный экипаж ДПС по встречной полосе на большой скорости обогнала 14-я модель «ВАЗа». Поняв, что дело нечисто, полицейские решили задержать «Жигули» и пустились в погоню. Однако на звуковые и световые сигналы полицейского автомобиля, призывавшие остановиться, беглец никак не реагировал и лишь прибавлял газу, то и дело создавая на дороге аварийные ситуации. Пытаясь оторваться от преследователей, через несколько минут «Жигули» свернули с трассы на полевую дорогу, и полицейские приняли решение стрелять в воздух. А когда и это не дало положительного эффекта, несколько раз выстрелили по колесам. Проехав еще немного с пробитыми баллонами, «Жигули» остановились. По словам сотрудницы пресс-службы регионального полицейского главка Юлии Усковой, за рулем оказался пьяный молодой человек. Как выяснилось в ходе проверки, некоторое время назад за серьезные нарушения правил дорожного движения он был лишен водительского удостоверения. Теперь за езду без прав в пьяном виде и неповиновение законным требованиям сотрудников полиции его ждет серьезное наказание.

Всеволод ВЛАДИМИРОВ.

Дню шахтера

Достанут звезду с неба

Вчера, в Ленинске-Кузнецком, столице Дня шахтера-2013, торжественно открылся новый детский сад «Радуга детства» на 170 мест. В мероприятии принял участие губернатор области Аман Тулеев и другие почетные гости.

На строительство детского сада было выделено 169 млн рублей. Из них 100 млн - из областного бюджета, 69 млн - из федерального и 2 млн 295 тысяч рублей - из местного. Сегодня это самое современное и комфортное дошкольное учреждение в городе, в котором созданы условия для духовного, интеллектуального и физического развития детей.

Уникальность «Радуги детства» в том, что это единственное дошкольное учреждение в городе, в котором есть сенсорная комната, оборудованная световым панно «Звездное небо», пузырьковые ванны, сухой душ, кресла для релаксации, бассейн и многое другое. Кроме того, здесь будет организована работа дистанционной приемной: по скайпу специалисты детского сада смогут в определенные часы оказывать консультативную помощь родителям, проводить образовательную деятельность с воспитанниками, не посещающими детский сад по причине болезни, отвечать на вопросы родителей.

Здание детсада отвечает всем требованиям безопасности: есть запасные выходы, система пожарной безопасности, установлена современная система наружного и внутреннего видеонаблюдения. Новый садик построен с учётом сейсмической обстановки в Кузбассе: здание может выдержать толчки силой до 8 баллов.

Евгений ФЕДОТОВ.
Фото **автора.**

ракурс

А факт гибели работника скрыли!

Шел человек на работу и, конечно, не предполагал, что этот путь для него станет последним. В заключении экспертов потом прозвучит все та же банальная формулировка причины несчастного случая на производстве: «Неудовлетворительная организация работ».

Ольга Соколенко, зам. руководителя гострудинспекции в Кемеровской области по охране труда, особенно волнуется, когда рассказывает не просто о ЧП, а о самом страшном – травматизме со смертельным исходом. Вот, к примеру, случай вопиющей безалаберности. 10 июня в Новокузнецке производили опиловку деревьев, один из спасателей был поставлен в оцепление территории. И произошло непоправимое: рабочий автоподъемника отпилил верхушку дерева, и та упала прямо на голову спасателя. Удар оказался роковым. При разбирательстве этого случая выяснилось, что не было контроля при выполнении работ (спасатели ходили по площадке кому как вздумается), отсутствовала технологическая карта с применением грузоподъемных механизмов, не было обучения спасателей, инструктажа перед опиловкой деревьев. В итоге гибель человека.

А вот еще факт. 15 декабря 2012 года в 19 часов машинист бульдозера выполнял работы по договору оказания услуг между ИП «Плетнев» и обогатительной фабрикой «Анжерская». Рабочий прошел через проходную фабрики, потом еще дополнительный тест на трезвость и приступил к работе на бульдозере на складе концентрата – подталкивал уголь к воронке. Около четырех утра контролер заметила, что на складе нет бульдозера, и сообщила об этом оператору. В это же время воронка по загрузке угля «зависла», то есть уголь не стал поступать на подачу в вагон. Для выяснения причины направили грузчиков пробить воронку, вызвали второй погрузчик. Через час оператор остановила фабрику, так как не работал вибратор, затем запустили воронку, и она начала подавать уголь. Но находившиеся на подаче угля работники уловили запах выхлопного газа, и в итоге пропавший бульдозер был обнаружен в… воронке. Когда его откопали вместе с бульдозеристом, вызывать «скорую» было уже бесполезно: человек был мертв.

При проведении расследования были отмечены такие нарушения, что невольно приходишь к выводу: наша жизнь, жизнь простых исполнителей работ, для некоторых работодателей ничего не стоит. Главное – прибыль! Вот и бульдозерист был бы жив, если бы выполнял работу не в одиночку, а как положено – бригадой. Если бы на рабочем месте было лицо, ответственное за производство в ночную смену. Если бы машинисту бульдозера было указано, в каких местах он должен выполнять работу и как передвигаться по складу. Ну и, наконец, если бы контроль на трезвость (заметим: в данном случае двойной!) был бы действительно контролем, а не липой. Ведь в крови погибшего обнаружили 2,6 промиле этанола. То есть человек был элементарно пьян.

Так что все эти «если бы…» можно объединить одной формулировкой: неудовлетворительная организация работ.

За истекшие полгода в Кузбассе были и групповые несчастные случаи (их 15), и одиночные человеческие травмы разной степени тяжести. К сожалению, в 52-х семьях пришлось оплакивать своих кормильцев в связи с гибелью на производстве. Тяжело травмированы были 95 работников. Им предстоит долгая реабилитация.

Если анализировать уровень травматизма по видам деятельности, то менее опасно стало в таких отраслях, как производство и распределение электроэнергии (снижение травматизма в три раза!), строительство (в 1,2 раза), гостиничный бизнес и рестораны. Спокойнее всего за свое здоровье могут чувствовать себя люди в таких сферах, как рыболовство и финансовая деятельность, госуправление.

Как ни прискорбно, в сельском хозяйстве, наоборот, случаев травматизма, в том числе смертельных, стало больше в два раза. Ну и добыча полезных ископаемых, понятно, не обходится без жертв. Упускают вопросы безопасности труда и на обрабатывающем производстве. Даже в оптовой и розничной торговле можно запросто получить серьезную травму.

Травматизм с тяжелыми последствиями, в том числе со смертельным исходом, имеет тенденцию к росту. Но смягчим акценты. Порой и нашему брату, исполнителю работ, надо бы поосторожничать. А то ведь еще по дороге на работу попадаем в ЧП. В частности, в этом году госинспекторами труда зафиксировано пять транспортных происшествий, при этом трое попали в ДТП по пути на работу. Тут уж вины работодателя явно нет.

А есть такие несчастные случаи на производстве, которые тоже можно квалифицировать как наша неуклюжесть: падение с высоты, например. В частности, установлено 20 случаев падения с мебели, деревьев, на глубину в шахты, ямы, рытвины. А есть и несчастные случаи, не связанные с травматизмом как таковым. Например, физическое перенапряжение, нервно-психическая нагрузка. Но как доказать, что именно это и было? Неудивительно, что подобные факты и не зафиксированы.

Зато зафиксированы скрытые случаи серьезных травм. Причем пять из них – с тяжелыми последствиями для здоровья, три – из разряда легких.

Спрашивается, как узнать, что в позапрошлом, например, году произошла травма у какого-нибудь гражданина В.? Ольга Анатольевна считает, что узнать о происшествиях можно даже спустя 10, 20 лет. Помогает в этом информация СМИ, а также сообщения следственного комитета, прокуратуры, извещения медучреждений, куда изначально доставляют покалеченного на производстве.

К сожалению, на предприятиях имеется практика уговаривания работников скрыть свой несчастный случай, зарегистрировать его как бытовой. По прошествии времени работники спохватываются и обращаются к работодателю в связи с ухудшением здоровья. Расследование и в этом случае должно проводиться, к тому же и гострудинспекция готова помочь. И это хорошо, что сроков давности производственный травматизм не имеет. Так, в 2012 году в инспекцию труда обратилась бывшая работница швейфабрики «Горнячка» в Прокопьевске. Травму она получила еще в 1974 году, но случай не был расследован. Сейчас правда восстановлена, было составлено заключение и выдано предписание работодателю.

Но есть и смертельные случаи, сокрытые в свое время. Так, у ИП Дмитриева (г.Белово) в марте в результате нападения неизвестными лицами получил смертельную травму сторож. Об этом факте узнали из СМИ, и только в мае 2012 года расследование было завершено.

Конечно, во многих случаях мы склонны видеть еще и божий промысел. Мол, от судьбы не уйдешь. Тем не менее, обидно, если по нелепой ошибке своих же коллег, халатности руководства ты как работник перейдешь в разряд бывших. И пополнишь ряды инвалидов.

Инспекторы труда, конечно, делают свое дело, но и нам надо не зевать. Устроился на работу – поинтересуйся не только условиями оплаты, но и труда. Сможешь ли ты уйти домой после трудового дня на своих ногах и со здоровой головой? Подумай, прежде чем устраиваться.

Елена ЩЕРБАКОВА.

ООО «Лотос» сообщает о проведении торгов по продаже арестованного имущества

Организатор торгов: Общество с ограниченной ответственностью «Лотос», ОГРН 1124205010720, ИНН4205245930, г.Кемерово, пр. Советский, 63а, оф.553, тел. 44-12-02.

Форма торгов: Аукцион, открытый по составу участников и по форме подачи предложений о цене имущества.

Место приема заявок, подведения итогов приема заявок, проведения торгов, подведения результатов торгов: г.Кемерово, пр. Советский, 63а, оф.553, тел. 44-12-02.

Срок, время приема заявок: с 21.08.2013г. по 27.08.2013г. с 10.00 до 13.00.

Дата и время подведения итогов приема заявок: 28.08.2013г. в 10.00.

Дата и время подведения результатов торгов: 03.09.2013г. в 15.00.

Первичные торги

Лот №1. Предмет торгов: заложенное имущество, арестованное в рамках исполнительного производства № 21895/12/07/42 от 04.04.2012г., принадлежащее Шефер И.Ю., – квартира, общей площадью 43,0 кв.м, жилой площадью 27,1 кв.м, с кадастровым номером 42:24:000000:0000:844/3:0042/А, расположенная по адресу: г. Кемерово, пр. Комсомольский, 43а - 42.

Основание продажи: постановление судебного пристава-исполнителя ОСП по Ленинскому району г. Кемерово Могильной Н.А. № б/н от 29.05.2013г. о передаче арестованного имущества на торги.

Начальная цена продажи: 1760000,00 руб. (один миллион семьсот шестьдесят тысяч рублей 00 коп.).

Шаг аукциона: 2% от начальной цены продажи, что составляет сумму в размере 35200,00 руб. (тридцать пять тысяч двести рублей 00 коп.).

Размер задатка: 5% от начальной цены продажи, что составляет сумму в размере 88000,00 руб. (восемьдесят восемь тысяч рублей 00 коп.).

Дата и время проведения торгов: *03.09.2013г. в 10.00.*

Повторные торги

Лот №2. Предмет торгов: заложенное имущество, арестованное в рамках исполнительного производства № 62105/11/06/42 от 19.09.2011г., принадлежащее Завгородневой И.М., Завгородневу Н.Н., – квартира, общей площадью 57,9 кв.м, жилой площадью 30,0 кв.м, с кадастровым номером 42:24:000000:0000:9238/4:0022/А, расположенная по адресу: г. Кемерово, пр. Шахтеров, 107а - 22.

Основание продажи: постановление судебного пристава-исполнителя МОСП по Рудничному и Кировскому районам г. Кемерово Жабинец А.С. № б/н от 20.03.2013г. о передаче арестованного имущества на торги, № б/н от 08.08.2013г. о снижении цены имущества, переданного на реализацию, на 15%.

Начальная цена продажи: 1893800,00 руб. (один миллион восемьсот девяносто три тысячи восемьсот рублей 00 коп.).

Шаг аукциона: 2% от начальной цены продажи, что составляет сумму в размере 37876,00 руб. (тридцать семь тысяч восемьсот семьдесят шесть рублей 00 коп.).

Размер задатка: 5% от начальной цены продажи, что составляет сумму в размере 94690,00 руб. (девяносто четыре тысячи шестьсот девяносто рублей 00 коп.).

Дата и время проведения торгов: *03.09.2013г. в 10.20.*

Требования, предъявляемые к претендентам на участие в торгах: для участия в торгах претендентам необходимо заключить с Организатором торгов договор о задатке. К участию в торгах допускаются юридические и физические лица, своевременно подавшие заявки на участие в торгах и представившие документы, указанные в настоящем извещении, а также обеспечившие поступление задатка в сроки и порядке, указанные в договоре о задатке. Задаток должен быть внесен не позднее даты окончания приёма заявок.

Документы, представляемые для участия в торгах: заявка установленного образца; копия платежного документа, подтверждающего внесение задатка; нотариально заверенные копии учред. документов и копия свидетельства о регистрации, бух. баланс на последнюю отчетную дату, протокол о назначении исполнительного органа, решение уполномоченного органа об участии в торгах (для юр. лиц – резидентов РФ); копия паспорта (для физ. лиц); копия ИНН; нотариальное согласие супруга(и) на приобретение имущества; доверенность на лицо, уполномоченное действовать от имени заявителя при подаче заявки на участие в торгах; опись документов (2 экз.).

Претендент приобретает статус участника торгов с момента оформления комиссией протокола подведения итогов приема и регистрации заявок на участие в торгах.

Порядок проведения торгов: торги, в которых принял участие только 1 участник, признаются несостоявшимися. Торги начинаются с объявления начальной продажной цены предмета торгов, которая пошагово повышается по мере выдвижения предложений; шаг торгов устанавливается комиссией по проведению торгов; победителем торгов признается лицо, предложившее наиболее высокую цену. В случае, если против начальной продажной цены предмета торгов не сделана надбавка, торги признаются несостоявшимися. Победитель торгов и организатор торгов подписывают в день их проведения протокол о результатах торгов. В течение 5 дней после окончания торгов Победитель торгов должен внести сумму, за которую им куплено имущество, за вычетом ранее внесенного задатка.

Порядок заключения договора купли-продажи: в течение 5 дней с момента внесения покупной цены лицом, выигравшим публичные торги, Организатор публичных торгов заключает с ним договор купли-продажи.

Получить дополнительную информацию о предмете и порядке проведения торгов, а также ознакомиться с утвержденными формами документов, в том числе с проектом договора купли продажи и реквизитами организатора торгов, можно по адресу: **г.Кемерово, пр. Советский, 63а, оф.553, тел. 44-12-02.**

ИНФОРМАЦИОННОЕ СООБЩЕНИЕ

Государственное предприятие Кемеровской области «Фонд имущества Кемеровской области» (далее – «Кузбассфонд») на основании решения КУГИ Кемеровской обл. от 09.08.2013г. №14-2/3103, №14-2/3102, №14-2/3111, от 13.08.2013г. №14-2/3146 проводит открытый по составу участников и по форме подачи предложений аукцион по продаже имущества Кемеровской области:

Лот №1. 100% обыкновенных акций ОАО «Кемеровский полиграфический комбинат» (174269 шт.). Местонахождение (почтовый адрес) общества: г.Кемерово, ул.Ноградская, 5. Начальная цена - 35000000 руб. Сумма задатка - 3500000 руб. Шаг аукциона – 50000 руб. Вид деятельности общества - полиграфическая. Состав имущества общества, бухгалтерский баланс, отчет о прибылях и убытках и др. информация опубликованы на сайте: www.kuzbassfond.ru. Уставный капитал – 52280700 руб. Общее количество выпущенных акций – 174269 шт. (все обыкновенные). Номинальная стоимость одной акции – 300 руб.

Лот №2. 40% обыкновенных акций ОАО «ПРОМГАЗЭНЕРГО» (40 шт.). Местонахождение (почтовый адрес) общества: г.Кемерово, ул.Сарыгина, 27, оф.406. Начальная цена - 40000 руб. Сумма задатка - 4000 руб. Шаг аукциона – 4000 руб. Вид деятельности общества - добыча каменного угля и др. Состав имущества общества, бухгалтерский баланс, отчет о прибылях и убытках и др. информация опубликованы на сайте: www.kuzbassfond.ru. Уставный капитал – 100000 руб. Общее количество выпущенных акций – 100 шт. (все обыкновенные). Номинальная стоимость одной акции – 1000 руб.

Лот № 3. Земельный участок, пл. 3928 кв.м, кадастровый № 42:01:0101009:374, категория: земли промышленности, энергетики и др., и здание фермы, пл. 961,6 кв.м (1-этажное), нежилое здание, пл. 114,6 кв.м (1-этажное), по адресу: Кемеровская обл., пгт.Краснобродский, пер. Угольный. Начальная цена - 3000000 руб. Сумма задатка - 300000 руб. Шаг аукциона – 30000 руб.

Лот № 4. Земельный участок, пл. 6179 кв.м, кадастровый № 42:25:0106001:576, категория: земли населенных пунктов, и бокс-стоянка №3, пл. 3500,1 кв.м, по адресу: Кемеровская обл., г.Киселевск, ул.Привольная, 1а. Начальная цена - 15000000 руб. Сумма задатка - 1500000 руб. Шаг аукциона – 50000 руб.

Задаток перечисляется на р/с 40703810326000010060 в Сибирском банке Сбербанка РФ г.Новосибирск, БИК 045004641, ИНН 4205231091, КПП 420501001, к/с 30101810500000000641, получатель: «Кузбассфонд» и должен поступить не позднее 16.09.2013г. К участию в аукционе допускаются физические и юридические лица, отвечающие признакам покупателя в соответствии с ФЗ «О приватизации государственного и муниципального имущества», своевременно подавшие заявку, надлежаще оформленные документы в соответствии с приведенным ниже перечнем и обеспечившие поступление задатка на счет «Кузбассфонда». Цена зданий (лоты № 3, 4) указана без НДС. В реестр хозяйствующих субъектов, имеющих долю на рынке определенного товара более чем 35%, общества не включены, акции правами иных лиц не обременены, ограничений на перепродажу нет (лоты № 1, 2).

Документы, представляемые для участия в аукционе:

а) заявка установленной формы (2 экз.); б) опись документов (2 экз.); в) для юридических лиц дополнительно: заверенные копии учредительных документов, документ, подтверждающий полномочия руководителя, документ, содержащий сведения о доле РФ, субъекта РФ, муниципалитета в уставном капитале юр. лица; г) для физических лиц: документ, удостоверяющий личность (или копия). Аукцион проводится в порядке, предусмотренном ФЗ «О приватизации государственного и муниципального имущества». Прием документов для участия в аукционе осуществляется по адресу проведения аукциона: г. Кемерово, пр. Ленина, 90/2, 3-й этаж, с даты опубликования информационного сообщения до 12 час. 16.09.2013г. Форма заявки, иная информация об имуществе, условия договора о задатке, купли - продажи размещены на сайте: **www.kuzbassfond.ru.** Дата определения участников аукциона: 16.09.2013г. в 17.00 по адресу проведения аукциона. Вручение билетов участникам аукциона: 30.09.2013г. с 10.30 до 10.55. **Подведение итогов аукциона состоится: 30.09.2013г. в 11.00.** Победителем аукциона признается участник, предложивший в ходе аукциона наибольшую цену за имущество. Протокол о результатах аукциона подписывается в двух экземплярах в день проведения аукциона и является документом, удостоверяющим право победителя на заключение договора купли - продажи, в срок не позднее 15 рабочих дней с даты подведения итогов аукциона, но не ранее чем через 10 рабочих дней со дня размещения протокола об итогах аукциона на сайтах в сети Интернет. Условия и сроки платежа: в течение десяти рабочих дней с момента подписания договора на счет продавца. Победитель аукциона возмещает расходы продавцу за осуществление действий по организации и проведению продажи имущества сверх цены продажи имущества денежные средства в размере (с НДС): 1% (лот № 1), 2% (лот № 4), 3% (лоты № 2, 3) от определенной по результатам аукциона цены продажи. Продавец вправе отказаться от проведения аукциона не позднее чем за пять дней до даты его проведения. Контактные телефоны: (3842) 35-85-75, 35-83-17. **www.kuzbassfond.ru,** www.ako.ru, www.torgi.gov.ru.

Организатор торгов - конкурсный управляющий ООО «Промышленный комплекс» Караваева Ольга Сергеевна (ИНН 420517340871 СНИЛС 070-195-584-61 , 650000, г. Кемерово, ул. Н. Островского, 23-3, тел. (3842)36-17-79; e-mail: dialogpravo@mail.ru, член Некоммерческого партнерства «Сибирская межрегиональная саморегулируемая организация арбитражных управляющих» (ОГРН 1025402478980, ИНН 5406240676, 644122, г. Омск, ул. 5-й армии, 4-1) (далее – Организатор торгов), действующая на основании определения Арбитражного суда Кемеровской области по делу № А27-12812/2012 от 15.08.2012г., сообщает о результатах торгов по продаже находящегося в залоге у ОАО «НОМОС-БАНК» имущества ООО «Промышленный комплекс» (650000, Кемеровская обл., г. Кемерово, ул. Н. Островского, 23-3; ИНН 5409113901; ОГРН 1025403870535) в электронной форме на электронной торговой площадке ЗАО «Сбербанк-АСТ» (сайт http://utp.sberbank-ast.ru/Bankruptcy/), назначенных на 16.08.2013 г. в 13.00 в соответствии с публикациями в газетах «Коммерсантъ» № 117 от 06.07.2013, на стр. 17, объявление № 77030843082; газете «Кузбасс» от 05.07.2013 г.: повторные торги по продаже имущества должника - ООО «Промышленный комплекс», по лоту № 1, код торгов: SBR013-1307090001, признаны несостоявшимися согласно п. 17 ст. 110 Федерального закона «О несостоятельности (банкротстве)» от 26.10.2002 г. № 127-ФЗ, так как не были представлены заявки на участие в торгах.

Извещение о проведении собрания о согласовании местоположения границ земельных участков

Кадастровым инженером Воробьевым Степаном Андреевичем, номер квалификационного аттестата 42-11-169 от 31.05.2013, г. Кемерово, ул. Советская,6-28, St.step@inbox.ru, 8-923-496-96-41, в отношении земельного участка 42:10:0106003:142, расположенного по адресу: Кемеровская область, Прокопьевский район, СХТ «Соколово» (участок фонда перераспределения), выполняются кадастровые работы по образованию земельного участка, в результате раздела 42:10:0106003:142, и остающегося в изменённых границах.

Заказчиком кадастровых работ является ООО «Шахтоуправление «Майское»:

653222, Кемеровская область, Прокопьевский район, пос. Октябрьский, пер. Школьный, д.4, телефон 8(384-2)36-90-36.

Местоположение образуемого земельного участка общей площадью 10,1367 га: Кемеровская область, Прокопьевский район, СХТ «Соколово».

Собрание заинтересованных лиц по поводу согласования местоположения границ земельного участка состоится по адресу: г. Кемерово, ул. Красноармейская, 41, оф.24, 20 сентября 2013г., в 10 часов 00 минут.

Ознакомиться с проектом межевого плана и согласовать размеры и местоположение границ образуемого земельного участка можно по адресу: г. Кемерово, ул. Красноармейская, 41, оф.24. Обоснованные возражения относительно местоположения и размера образуемого земельного участка принимаются в течение 30 дней со дня опубликования настоящего извещения по адресу: г. Кемерово, ул. Красноармейская, 41, оф.24. Смежные земельные участки, с правообладателями которых требуется согласовать местоположение границ земельного участка, – 42:10:10:0106003:142.

При проведении согласования участникам при себе иметь документ, удостоверяющий личность, а также правоустанавливающие (правоудостоверяющие) документы на земельный участок 42:10:10:0106003:142.

ООО «Юрсервис»

Организатор торгов: Общество с ограниченной ответственностью «Юрсервис», 652870, г. Междуреченск, ул. Чехова, 1. ИНН 4214024694, ОГРН 1027739019208.

Форма торгов: Аукцион, открытый по составу участников и по форме подачи предложений о цене имущества.

Срок, время и место приема заявок: 21 августа 2013г. по 02 сентября 2013г. с 10.00 до 12.00 по адресу: г. Кемерово, ул. Мичурина, 13, каб.205, тел. 58-11-76.

Вторичные торги

Лот №1 Предмет торгов: заложенное имущество, арестованное в рамках исполнительного производства № 83193/12/07/42 от 25.10.2012 г., принадлежащее Морозовой Ж.В, Морозову И.Г., - квартира, общей площадью 50,1 кв.м, жилой площадью 29,8 кв.м, с кадастровым номером 42:24:000000:0000:681/3:0074/А, находящаяся по адресу: г. Кемерово, пр. Октябрьский, 84-74.

Основание продажи: постановление судебного пристава-исполнителя ОСП по Ленинскому району г. Кемерово Калашниковой К.О. от 27.03.2013 г. о передаче арестованного имущества на торги.

Общая начальная цена продажи по постановлению СПИ о снижении цены на 15 %: 1 639 650, 00 руб. (один миллион шестьсот тридцать девять тысяч шестьсот пятьдесят рублей 00 коп.).

Шаг аукциона: 2% от начальной цены продажи, что составляет сумму в размере 32 793, 00 руб. (тридцать две тысячи семьсот девяносто три рубля 00 коп.).

Дата, время и место подведения итогов приема заявок: 03 сентября 2013г. ***в 10.00*** по адресу: г. Кемерово, **ул. Мичурина, 13, каб.205.**

Дата, время и место проведения торгов: ***04 сентября 2013г. в 12.00*** по адресу: г. Кемерово, **ул. Мичурина, 13, каб.205.**

Размер задатка: 81 982, 50 руб. (восемьдесят одна тысяча девятьсот восемьдесят два рубля 50 коп.).

Дата, время и место подведения результатов торгов: ***04 сентября 2013г. в 17.00*** по адресу: г. Кемерово, **ул. Мичурина, 13, каб.205.**

Лот №2 Предмет торгов: заложенное имущество, арестованное в рамках исполнительного производства № 34777/12/13/42 от 25.10.2012 г., принадлежащее ООО «Балканы», - часть отдельно стоящего нежилого здания, общей площадью 1065,3 кв.м, с кадастровым номером 42:28:0803025:0043:516/4:1101/В, находящегося по адресу: Кемеровская область, г. Междуреченск, Южный промрайон.

Основание продажи: постановление судебного пристава-исполнителя ОСП по г. Междуреченску Михайловой И.В. от 28.05.2013 г. о передаче арестованного имущества на торги.

Общая начальная цена продажи по постановлению СПИ о снижении цены на 15 %: 4 284 680, 00 руб. (четыре миллиона двести восемьдесят четыре тысячи шестьсот восемьдесят рублей 00 коп.).

Шаг аукциона: 1% от начальной цены продажи, что составляет сумму в размере 42 846, 80 руб. (сорок две тысячи восемьсот сорок шесть рублей 80 коп.).

Дата, время и место подведения итогов приема заявок: 03 сентября 2013г. ***в 10.00*** по адресу: г. Кемерово, **ул. Мичурина, 13, каб.205.**

Дата, время и место проведения торгов: ***04 сентября 2013г. в 12.30*** по адресу: г. Кемерово, **ул. Мичурина, 13, каб.205.**

Размер задатка: 214 234, 00 руб. (двести четырнадцать тысяч двести тридцать четыре рубля 00 коп.).

Дата, время и место подведения результатов торгов: ***04 сентября 2013г. в 17.00*** по адресу: г. Кемерово, **ул. Мичурина, 13, каб.205.**

Лот №3 Предмет торгов: заложенное имущество, арестованное в рамках исполнительного производства № 57847/12/02/42, № 57849/12/02/42 от 23.08.2012 г., принадлежащее Лазареву А.А., Лазаревой С.А., квартира, общей площадью 53,5 кв.м, жилой площадью 34,8 кв.м, с кадастровым номером 42:21:000000:0000:23685/03:0056/А, находящаяся по адресу: Кемеровская область, г. Белово, пгт Бачатский, ул. Комсомольская, 13-56.

Основание продажи: постановление судебного пристава-исполнителя МОСП по г. Белово и Беловскому району Коткиной Г.З. от 11.06.2013 г. о передаче арестованного имущества на торги.

Общая начальная цена продажи по постановлению СПИ о снижении цены на 15 %: 598 400, 00 руб. (пятьсот девяносто восемь тысяч четыреста рублей 00 коп.).

Шаг аукциона: 3% от начальной цены продажи, что составляет сумму в размере 17 952, 00 руб. (семнадцать тысяч девятьсот пятьдесят два рубля 00 коп.).

Дата, время и место подведения итогов приема заявок: 03 сентября 2013г. ***в 10.00*** по адресу: г. Кемерово, **ул. Мичурина, 13, каб.205.**

Дата, время и место проведения торгов: ***04 сентября 2013г. в 13.00*** по адресу: г. Кемерово, **ул. Мичурина, 13, каб.205.**

Размер задатка: 29 920, 00 руб. (двадцать девять тысяч девятьсот двадцать рублей 00 коп.).

Дата, время и место подведения результатов торгов: ***04 сентября 2013г. в 17.00*** по адресу: г. Кемерово, **ул. Мичурина, 13, каб.205.**

Лот №4 Предмет торгов: заложенное имущество, арестованное в рамках исполнительного производства № 15748/13/07/42 от 11.03.2013 г., принадлежащее Наумовой М.М.,- квартира, общей площадью 110,9 кв.м, жилой площадью 77,6 кв.м, с кадастровым номером 42:24:000000:0000:888/3:0061/А, находящаяся по адресу: г. Кемерово, пр. Химиков, 43-61.

Основание продажи: постановление судебного пристава-исполнителя ОСП по Ленинскому району г. Кемерово Филипповой О.П. от 13.06.2013 г. о передаче арестованного имущества на торги.

Общая начальная цена продажи по постановлению СПИ о снижении цены на 15 %: 3 911 700, 00 руб. (три миллиона девятьсот одиннадцать тысяч семьсот рублей 00 коп.).

Шаг аукциона: 1% от начальной цены продажи, что составляет сумму в размере 39 117, 00 руб. (тридцать девять тысяч сто семнадцать рублей 00 коп.).

Дата, время и место подведения итогов приема заявок: 03 сентября 2013г. ***в 10.00*** по адресу: г. Кемерово, **ул. Мичурина, 13, каб.205.**

Дата, время и место проведения торгов: ***04 сентября 2013г. в 13.30*** по адресу: г. Кемерово, **ул. Мичурина, 13, каб.205.**

Размер задатка: 195 585, 00 руб. (сто девяносто пять тысяч пятьсот восемьдесят пять рублей 00 коп.).

Дата, время и место подведения результатов торгов: ***04 сентября 2013г. в 17.00*** по адресу: г. Кемерово, **ул. Мичурина, 13, каб.205.**

Лот №5 Предмет торгов: заложенное имущество, арестованное в рамках исполнительного производства № 27508/13/06/42 от 06.05.2013 г., принадлежащее Штукерту М.П.,- квартира, общей площадью 32,3 кв.м, жилой площадью 17,0 кв.м, с кадастровым номером 42:24:000000:0000:230/4:0043/А, находящееся по адресу: г. Кемерово, пр. Шахтеров, 47-43.

Основание продажи: постановление судебного пристава-исполнителя МОСП по Рудничному и Кировскому районам г. Кемерово Жабинец А.С. от 05.06.2013 г. о передаче арестованного имущества на торги.

Общая начальная цена продажи по постановлению СПИ о снижении цены на 15 %: 1 028 500, 00 руб. (один миллион двадцать восемь тысяч пятьсот рублей 00 коп.).

Шаг аукциона: 2% от начальной цены продажи, что составляет сумму в размере 20 570, 00 руб. (двадцать тысяч пятьсот семьдесят рублей 00 коп.).

Дата, время и место подведения итогов приема заявок: 03 сентября 2013г. ***в 10.00*** по адресу: **ул. Мичурина, 13, каб.205.**

Дата, время и место проведения торгов: ***04 сентября 2013г. в 14.00*** по адресу: г. Кемерово, **ул. Мичурина, 13, каб.205.**

Размер задатка: 51 425, 00 руб. (пятьдесят одна тысяча четыреста двадцать пять рублей 00 коп.).

Дата, время и место подведения результатов торгов: ***04 сентября 2013г. в 17.00*** по адресу: г. Кемерово, **ул. Мичурина, 13, каб.205.**

Лот №6 Предмет торгов: заложенное имущество, арестованное в рамках исполнительного производства № 657416/12/05/42, № 657417/12/05/42 от 08.12.2012 г., принадлежащее Ананьеву В.А., Ананьевой Е.А.,- квартира, общей площадью 78,9 кв.м, жилой площадью 38,0 кв.м, с кадастровым номером 42:24:000000:0000:1418/1:0044/А, находящееся по адресу: г. Кемерово, пер. Щегловский, 4/1-44.

Основание продажи: постановление судебного пристава-исполнителя ОСП по Заводскому району г. Кемерово Смолякова К.К. от 22.05.2013 г. о передаче арестованного имущества на торги.

Общая начальная цена продажи по постановлению СПИ о снижении цены на 15 %: 2 295 000, 00 руб. (два миллиона двести девяносто пять тысяч рублей 00 коп.).

Шаг аукциона: 2% от начальной цены продажи, что составляет сумму в размере 45 900, 00 руб. (сорок пять тысяч девятьсот рублей 00 коп.).

Дата, время и место подведения итогов приема заявок: 03 сентября 2013г. ***в 10.00*** по адресу: **ул. Мичурина, 13, каб.205.**

Дата, время и место проведения торгов: ***04 сентября 2013г. в 14.30*** по адресу: г. Кемерово, **ул. Мичурина, 13, каб.205.**

Размер задатка: 114 750, 00 руб. (сто четырнадцать тысяч семьсот пятьдесят рублей 00 коп.).

Дата, время и место подведения результатов торгов: ***04 сентября 2013г. в 17.00*** по адресу: г. Кемерово, **ул. Мичурина, 13, каб.205.**

Лот №7 Предмет торгов: заложенное имущество, арестованное в рамках исполнительного производства № 36975/13/05/42 от 04.06.2013 г., принадлежащее ООО «Торговый дом «СГМК», - гидравлические пресс-ножницы «Метсо-Линдеманн» серии LIS (LIS 616-8 FA 60-21-10 FLP200-245-120/3X90кВТ), заводской номер 63344М, инвентарный № 00000254, производство Германии, 2007 г.в., находящееся по адресу: г. Кемерово, пр. Кузнецкий, 228.

Порядок ознакомления с движимым имуществом: ознакомление с вышеуказанным имуществом самостоятельно, по предварительному согласованию с организатором торгов.

Основание продажи: постановление судебного пристава-исполнителя ОСП по Заводскому району г. Кемерово Щербаковой Е.А. от 11.06.2013 г. о передаче арестованного имущества на торги.

Общая начальная цена продажи по постановлению СПИ о снижении цены на 15 %: 16 959 727,00 руб. (шестнадцать миллионов девятьсот пятьдесят девять тысяч семьсот двадцать семь рублей 00 коп) – в т.ч. НДС.

Шаг аукциона: 1% от начальной цены продажи, что составляет сумму в размере 169 597, 27 руб. (сто шестьдесят девять тысяч пятьсот девяносто семь рублей 27 коп.).

Дата, время и место подведения итогов приема заявок: 03 сентября 2013г. ***в 10.00*** по адресу: г. Кемерово, **ул. Мичурина, 13, каб.205.**

Дата, время и место проведения торгов: ***04 сентября 2013г. в 15.00*** по адресу: г. Кемерово, **ул. Мичурина, 13, каб.205.**

Размер задатка: 847 986,35 руб. (восемьсот сорок семь тысяч девятьсот восемьдесят шесть рублей 35 коп.).

Дата, время и место подведения результатов торгов: ***04 сентября 2013г. в 17.00*** по адресу: г. Кемерово, **ул. Мичурина, 13, каб.205.**

Требования, предъявляемые к претендентам на участие в торгах: для участия в торгах претендентам необходимо заключить с Организатором торгов договор о задатке. К участию в торгах допускаются юридические и физические лица, своевременно подавшие заявки на участие в торгах и представившие документы, указанные в настоящем извещении, а также обеспечившие поступление задатка в сроки и порядке, указанные в договоре о задатке. Задаток должен быть внесен не позднее даты окончания приёма заявок.

Документы, представляемые для участия в торгах: заявка установленного образца; копия платежного документа, подтверждающего внесение задатка; нотариально заверенные копии учред. документов и копия свидетельства о регистрации, бух. баланс на последнюю отчетную дату, протокол о назначении исполнительного органа, решение уполномоченного органа об участии в торгах (для юр. лиц – резидентов РФ); копии паспортов (для физ. лиц); доверенность на лицо, уполномоченное действовать от имени заявителя при подаче заявки на участие в торгах; опись документов (2 экз.).

Претендент приобретает статус участника торгов с момента оформления комиссией протокола подведения итогов приема и регистрации заявок на участие в торгах.

Порядок проведения торгов: торги, в которых принял участие только 1 участник, признаются несостоявшимися. Торги начинаются с объявления начальной продажной цены предмета торгов, которая пошагово повышается по мере выдвижения предложений; шаг торгов устанавливается комиссией по проведению торгов; победителем торгов признается лицо, предложившее наиболее высокую цену. В случае, если против начальной продажной цены предмета торгов не сделана надбавка, торги признаются несостоявшимися. Победитель торгов и организатор торгов подписывают в день их проведения протокол о результатах торгов. В течение 5 дней после окончания торгов Победитель торгов должен внести сумму, за которую им куплено имущество, за вычетом ранее внесенного задатка.

Получить дополнительную информацию о предмете и порядке проведения торгов, а также ознакомиться с утвержденными формами документов, с проектом договора купли-продажи можно по адресу организатора торгов: г. Кемерово, ул. Мичурина, 13, каб.205, тел. 58-11-76.

В соответствии со ст. 34 Земельного кодекса РФ комитет по управлению государственным имуществом Кемеровской области на основании ранее поступивших заявлений информирует о предполагаемом предоставлении в аренду земельных участков, расположенных по адресам:

г.Кемерово, Ленинский район, в районе озера Красное, ориентировочной площадью 500 кв.м, для размещения временного сооружения – кафе;

г.Кемерово, Центральный район, юго-восточнее дома № 69, по просп. Пионерский, ориентировочной площадью 5 кв.м, для установки временного киоска;

г.Кемерово, Заводский район, ул. Мартемьянова, юго-западнее строения № 72, ориентировочной площадью 60 кв.м, для установки металлического гаража;

г.Кемерово, Ленинский район, просп. Ленинградский, 18а, ориентировочной площадью 6 кв.м, для установки временного киоска;

г.Кемерово, Заводский район, ул. Базовая, 1, ориентировочной площадью 2000 кв.м, для производственной площадки (установки козлового крана);

г.Кемерово, северо-восточнее дома №6 по ул. Радищева, ориентировочной площадью 15 кв.м, для установки торгового киоска.

Председатель комитета **Н.С.Витковская.**

Департамент образования и науки Кемеровской области выражает свои соболезнования Петунину Олегу Викторовичу, доктору педагогических наук, заведующему кафедрой Кузбасского регионального института повышения квалификации и переподготовки работников образования, в связи со смертью его матери

ПЕТУНИНОЙ Альпениды Трофимовны.

счастливый случай

Последний билет на «сибирский «Титаник»

Семья из Кузбасса купила три последних билета на теплоход, который на днях потерпел крушение на Иртыше, и их места оказались везучими.

Как в консервной банке

Кемеровчане Коканов-ы (охранник Андрей и бухгалтер Галина) и мама Андрея – омичка Надежда Коканова - это пассажиры с мест №3, №4 и №40. В субботу они выжили в крушении теплохода на Иртыше, уже прозванного в народе «сибирским «Титаником». А вообще в катастрофе погибли шестеро, 49 человек получили травмы.

Во втором часу дня, напоровшись носом на встречную 100-метровую баржу посреди Иртыша (глубина реки в тех местах - от 6 метров), теплоход ушел на каменистое дно, дав пассажирам в холодной воде всего лишь пару десятков минут на спасение.

- Мы оказались как в разрезанной надвое большой консервной банке. Внутри - ад. Прибывает, хлещет вода. Кровь везде, стоны, люди зажаты металлом с обшивки, скрученным от удара в спираль, «схвачены» сломавшимися сиденьями, - с трудом рассказывает 37-летний Андрей, нервно шагая по комнате. Прохаживаясь вот так, он не чувствует боли в непослушных от полученного растяжения ногах - снова так же, как на теплоходе, – в катастрофе, когда спасал людей. Его душа – опять там, в залитой солнцем и водой «банке», где так страшно кричали дети, женщины и даже мужчины.

…Лишь остановленный тихой рукой любимой Гали, заглянув в ее ясные глаза, погладив гипс на ее ноге, Андрей с трудом возвращается в настоящее, говорит:

- Нас спасли счастливые места!

Свечи

А еще, убеждены Андрей с Галей, они выжили в катастрофе потому, что путешествие их на теплоходе «Полесье-8» было «венчальным».

Обвенчались в Кемерове, в храме Петра и Февронии, перед отпуском (поездкой в Омск, к родным), как давно хотели. Приехав в Омск, обрадовались, узнав, что до Ачаирского женского монастыря и его святого источника пустили теплоход.

- Мы до этого два года мечтали побывать на источнике, вода которого слывет чудотворной. Дважды приезжали в отпуск. Но то билеты было не достать, то прошлым летом вообще рейсы до монастыря отменили. Поэтому, конечно, в субботу, как только мы подошли к теплоходу и нам сказали в кассе: «Осталось три билета! Берете – нет?», мы взяли их тут же, - вспоминает Андрей.

На борт они тоже забежали последними. Потому что перед этим успели зайти в часовню, рядом, чтобы поставить свечи.

- Это был порыв. Нас прямо притянуло к часовенке. И мы с Галей и мамой зажгли свечки за здравие друг друга, попросили помощи в дороге. Нет, мы не боялись реки. Но были мысли: случись что, смогу выплыть только я, - голос Андрея дрогнул.

…На теплоходе они с Галей сели на места №3 и 4, неудобные, в первом ряду - лицом ко всем пассажирам, к салону. За их спинами ходуном ходила, дребезжала капитанская рубка. Они слышали ровное и, казалось, такое надежное сердце старого корабля…

Мама Андрея села в самом конце салона, на 40-е место.

- И вот мы уже почти доплыли до монастыря, - говорит Андрей, - осталось каких-то 15 минут, как вдруг – удар!

Герои

Поскольку место Андрея было лицом к салону, приближавшейся навстречу теплоходу громадины-баржи он не видел.

- Просто грохот. На нас с Галей вдруг летят пассажиры. Это всех кинуло вперед, и нас едва не «завалило». Галя удержалась. А меня выбросило – к огромной пробоине в левом борту. Так я оказался первым – у выхода, туда меня определила судьба, - объясняет Андрей.

И он начал вытаскивать людей.

Первую женщину, в крови, выдернул из кучи-малы легко. Полез за другими.

В это время матросы с баржи, в бок которой въехал и повис теплоход, скинули тросы с крюками, чтобы удержать теплоход хоть чуть-чуть на плаву.

А как только судно с баржей соединили тросы, эти ниточки надежды, Андрей и еще трое мужчин-пассажиров стали подавать наверх, на баржу, женщин и детей.

- Высота была на уровне вытянутой руки. Я подавал, там принимали. До Гали добраться не мог, видел, как ее топили другие женщины, хватаясь за юбку. Была же паника. Но умолял небеса, чтобы Галя еще продержалась и мы до нее дошли бы… Маму не видел совсем. Пройти в конец салона было невозможно. Да и не мог я вот так… по головам…

…Андрей с матросами с баржи и с тремя пассажирами подняли наверх почти половину людей с теплохода.

- Я то работал внизу, то забирался на баржу, помогая тащить раненых. Никогда не забуду: уже вроде всех достали (с других сторон пассажиров подплывшие лодки принимали), и вдруг вижу в месиве металла женское лицо, вода до носа уже доходит. Спрыгнул, подсунул женщине под голову что-то из обломков, а потом мы с мужиками ее ноги еле распутали, спасли, - рассказывает Андрей.

Еще была такая боль – вытащил мальчика лет восьми, с его мамой, радовался, что успел. А позже, в больнице, узнал, что мама мальчика умерла.

…Андрей с женой, поднятой на баржу, уплыли с места ЧП последними. В больнице его узнавали, обнимали, плача, пассажиры, говорили спасибо и желали счастья. И миг счастья наступил. Его мамы долго не было ни в списках погибших, ни пострадавших. Но она все же нашлась в другой больнице. Оказалось, когда столкнулись баржа и теплоход, ближайшая лодка, подплыв первой, вытащила из конца салона двух женщин без сознания. Одна из них была мама Андрея.

Лариса МАКСИМЕНКО.

НА СНИМКЕ: Андрей с женой Галей.

ОАО «Кузбассэнергосбыт» информирует об установлении Региональной энергетической комиссией нормативов потребления коммунальной услуги по электроснабжению на общедомовые нужды на территории Кемеровской области

ОАО «Кузбассэнергосбыт» сообщает о вступлении в силу с 01.09.2013 года Постановления Региональной энергетической комиссии Кемеровской области №262 от 09.08.2013 «Об установлении нормативов потребления коммунальной услуги по электроснабжению на общедомовые нужды на территории Кемеровской области» (далее – Постановление). Для многоквартирных домов, не оборудованных лифтами, утвержден норматив – 2,7 кВт.ч в месяц на 1 кв. метр общей площади мест общего пользования, для оборудованных лифтами – 4,1 кВт.ч в месяц.

Напоминаем, что в соответствии с требованием Федерального закона Российской Федерации от 23 ноября 2009 г. №261-ФЗ «Об энергосбережении и о повышении энергетической эффективности и о внесении изменений в отдельные законодательные акты Российской Федерации» коллективные и индивидуальные приборы учета должны быть установлены до 1 июля 2013 года. Обращаем внимание, что в многоквартирных домах, в случае отсутствия установленных общедомовых приборов учета при наличии технической возможности их установки, объем общедомовых нужд будет определяться в соответствии с нормативами с применением повышающих коэффициентов, составляющих:

с 1 января 2015 г. по 30 июня 2015 г.	1,1
с 1 июля 2015 г. по 31 декабря 2015 г.	1,2
с 1 января 2016 г. по 30 июня 2016 г.	1,4
с 1 июля 2016 г. по 31 декабря 2016 г.	1,5
с 1 января 2017 г. –	1,6

С текстом Постановления РЭК КО № 262 от 09.08.2013 можно ознакомиться на официальном сайте Региональной энергетической комиссии Кемеровской области www.recko.ru в разделе «Постановления»/«Электрическая энергия», а также на сайте гарантирующего поставщика ОАО «Кузбассэнергосбыт» www.kuzesc.ru в разделе «Гражданам-потребителям» / «Нормативы потребления».

ОАО «Кузбассэнергосбыт»
650036, Российская Федерация, г. Кемерово, пр. Ленина, 90/4, тел. (384-2) 45-33-09, 35-00-24, e-mail: KESadm@mechel.com
http://www.kuzesc.ru

МЕЧЕЛ
Кузбассэнергосбыт

кроссворд

По горизонтали: 1. Отличительный знак государства. 3. Инертный газ. 5. Советский актер, народный артист СССР. 8. Крестный отец по отношению к родителям крестника. 9. У донских казаков: двор с хозяйственными постройками. 10. В царской армии: казачий офицерский чин, равный капитану в пехоте. 11. Электрически заряженная частица. 12. Привлекателен и чувствителен, деловит и решителен, теплолюбив и своеобразен будет родившийся под знаком этого дерева в начале марта/сентября. 14. Сырость. 17. Шест, служащий рычагом при поднятии тяжестей. 18. Река в Индии и Пакистане.

По вертикали: 1. Произведение Бальзака. 2. Единица, которой измеряется сила некоторых природных явлений. 3. Ледяная корка на поверхности снежного покрова. 4. Раннеспелый сорт дынь, пригодный для выращивания под пленочным укрытием. 5. Народный художник СССР. 6. Периодическая выставка-продажа товаров. 7. Свод числовых данных. 11. Русский живописец. 13. Город во Франции, в Альпах. 15. Расплавленная масса, выбрасываемая вулканом. 16. Город-порт во Франции.

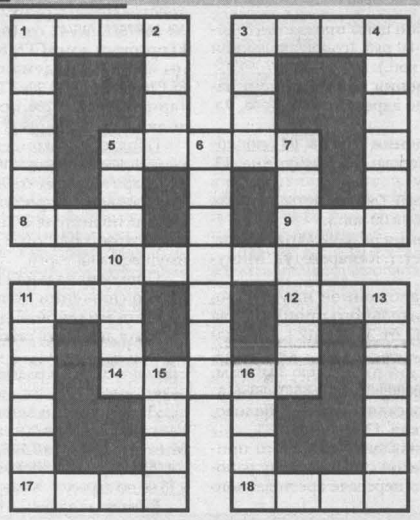

По горизонтали: 1. Герб. 3. Неон. 5. Пьгт. 8. Кум. 9. Баз. 10. Есаул. 11. Иоч. 12. Иза. 14. Вагга. 17. Вага. 18. Рави.

По вертикали: 1. Гобеен. 2. Бала. 3. Наст. 4. Нарва. 5. Пимонов. 6. Ярмарка. 7. Таблица. 11. Иванов. 13. Анесси. 15. Лава. 16. Гарр.

фотофакт

Осторожно: колодец-капкан!

Запоминайте адрес: город Гурьевск, улица Ленина, дом №85. Именно здесь во дворе все лето стоит открытым канализационный колодец. И колесо именно этой машины только что побывало в опасной западне. Подняли и освободили автомобиль домкратом. Страшно подумать, что было бы, если бы в колодец угодил ребенок или пожилой человек, каких в этом доме живет немало.

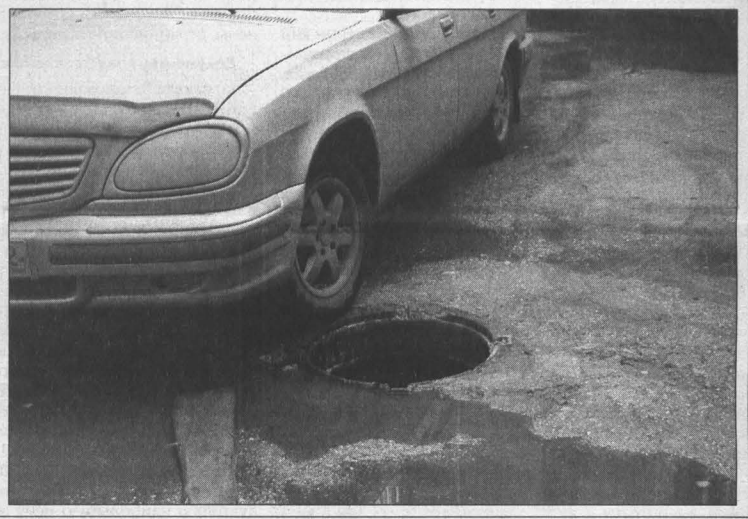

Именно по просьбе жильцов мы и заехали во двор, чтобы, как говорится, воочию убедиться, как он не просто неухожен, но и опасен. И тут же на себе это испытали: машина, которая въехала в колодец, - наша, редакционная. А водитель у нас отличный. Конечно, он бы славировал, объехал злополучный колодец, если бы последний не был прикрыт досками. Кто-то, прикрывая ловушку, хотел как лучше, а получилось как всегда…

Руководители обслуживающей компании этого дома (В.А. Тарасов) во двор не заходят, не заезжают. А жаль. Пусть бы тоже испытали на себе, каково это – средь бела дня попасть в открытый колодец.

Галина БАБАНАКОВА.
Фото **Александра Зиновьева.**

спортарена

ТРАДИЦИИ

Песчаная буря эмоций

- Они не давали продохнуть, - делились эмоциями после первого тайма футболисты из прокопьевского загородного центра отдыха «Солнышко». Мальчишки приняли очередной бой с теми, кто на голову, а то и на две выше. И по росту и, как показал итог матча, по мастерству. Дружеские встречи между командой «Жемчужина» под руководством главы города Валерия Гаранина и детворой из загородных оздоровительных центров стали доброй традицией в Прокопьевске.

Поединок, который уже окрестили матчем сезона, был ярким и зрелищным. На память у участников обеих команд остались синяки и ссадины, у зрителей - охрипшие голоса, потому что «болели» что есть мочи. Всем отдыхающим «Жемчужина» подарила шоколад, фирменные кепки и магниты.

Поединок начался атакой «Жемчужины», логичным завершением которой стал мяч в ворота команды «Солнышка». Пропустив ещё несколько досадных голов, мальчишки занервничали и расстроились: они не были готовы к такому напору. Только, наверное, самый шустрый «солнечный» футболист Миша Кулаков снова и снова бесстрашно бросался в атаку.

- Не рост главное, а характер! - сказал он потом.

В этом, собственно говоря, и заключался смысл встречи: увлечь молодое поколение физкультурой, в хорошем смысле «задать жару», чтобы ребята загорелись и захотели стать сильнее, выносливее, спортивнее.

Так что и поражение мальчишек со счетом 4:13 смело можно считать их победой.

Анастасия УЛАНОВА.

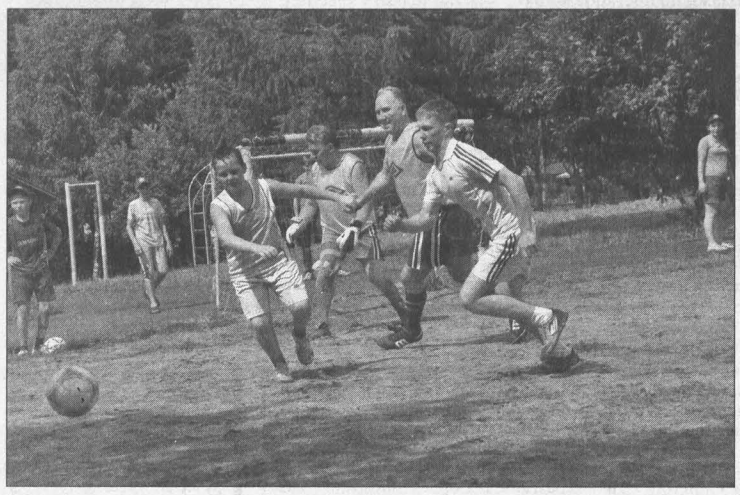

Фото автора.

Спринт-новости

ЖЕНСКИЙ ФУТБОЛ

Кемеровский «Кузбасс», выступающий в первенстве России среди клубов первого дивизиона (зона «Сибирь»), провел домашние матчи с «Алтаем» из Барнаула – 0:0, 2:0.

В первой встрече кемеровчанки не воплотили игровое преимущество в голы (в одном из эпизодов мяч угодил в штангу ворот гостей). А на следующий день отличились Яна Фомина и Евгения Тихонова, вернувшаяся недавно из юниорской (до 17 лет) сборной страны. Напомним, что национальную команду девушек этого возраста тренирует бывший наставник «Кузбасса» Наталья Корнюшина.

После четырех матчей зонального первенства в подэлитной лиге кемеровский клуб набрал семь очков при разнице забитых и пропущенных мячей 4-3 и занимает второе место. Лидирует в турнире красноярский «Енисей». Очередные матчи «Кузбасс» проведет 21-22 сентября в Новосибирске, где встретится с местным «Кристаллом».

ХОККЕЙ С ШАЙБОЙ

Новокузнецкая молодежная команда «Кузнецкие медведи» заняла четвертое место на предсезонном турнире «Мемориал Белосохова» в Новосибирске.

В стартовом матче подшефные главного тренера Юрия Гайлика потерпели разгромное поражение от хозяев льда из «Сибирских снайперов» - 1:10. Новокузнечане «размочили» счет только на 58-й минуте. В последующих встречах «медведи» уступили по буллитам «Снежным барсам» из Астаны (1:2), взяли верх над бердским «Кристаллом» (3:2) и проиграли хабаровским «Амурским тиграм» (3:4).

Александр Репин стал лучшим бомбардиром нашей команды на турнире, забросив три шайбы. Столько же голевых передач сделал Константин Шабунов. Главный приз соревнований завоевали «Сибирские снайперы», тройку призеров дополнили «Снежные барсы» и «Амурские тигры».

Завтра, 22 августа, в Казани начнется еще один предсезонный турнир с участием «Кузнецких медведей». Соперники сибиряков – местный «Барс», «Авто» (Екатеринбург), уфимский «Толпар», «Реактор» (Нижнекамск) и «Чайка» из Нижнего Новгорода.

Андрей ТАРКОВ.

криминал

Обратно на север

В Прокопьевске задержан вор из Республики Саха Якутия, долгое время скрывавшийся от следствия и успевший «наследить» в Кузбассе.

На своей малой родине мужчина был заподозрен в воровстве денег, но задать ему вопросы по существу следователи не смогли: он ударился в бега и словно в воду канул. И после бесплодных поисков полтора года назад якутские полицейские объявили его в федеральный розыск.

Задержать беглеца удалось в Прокопьевске. В местную полицию обратился горожанин и рассказал, что у него пропала барсетка с документами, деньгами и банковскими карточками. А вскоре на его страничку в социальной сети зашел неизвестный и предложил выкупить пропавшие документы. Недолго подумав, возмущенный прокопчанин обратился в полицию, и «продавца» чужих документов задержали во время передачи денег. К тому времени задержанный сумел снять с банковских карточек владельца барсетки свыше 11 тысяч рублей.

Злоумышленником оказался 33-летний житель Республики Саха Якутия, который долгое время скрывался от следствия и числился в федеральном розыске. На допросе он признался в краже барсетки. Установлена также его причастность к нескольким кражам из торгового центра в Прокопьевске (например, в одном из бутиков он похитил ноутбук, который сразу же продал таксисту за 2000 рублей).

Как рассказал сотрудник пресс-службы ГУ МВД России по Кемеровской области Владимир Сергеев, сейчас житель Якутии арестован и содержится под стражей. В ближайшее время его ожидает этапирование на родину.

Всеволод ВЛАДИМИРОВ.

В соответствии с п.1 ст. 34 Земельного кодекса РФ комитет по управлению государственным имуществом Кемеровской области сообщает о продаже в собственность земельного участка для посадки однолетних культур, расположенного по адресу: г. Кемерово, микрорайон 15, квартал 2, дом 20, с кадастровым номером 42:24:0401014:1375, площадью 994,31 кв.м.

Председатель комитета Н.С. ВИТКОВСКАЯ.

Главный редактор В.А. КАЧИН. kachin@kuzbass85.ru
Коммерческий директор Татьяна Смолина.
t.smolina@kuzbass85.ru, тел. 35-40-25.
Газета «Кузбасс» учреждена администрацией Кемеровской области и журналистским коллективом редакции. Зарегистрирована Омской региональной инспекцией по защите свободы печати и массовой информации 27.01.94 г., свидетельство о регистрации №54.

Издатель: ГП КО «Редакция газеты «Кузбасс».
АДРЕС ИЗДАТЕЛЯ И РЕДАКЦИИ: 650991, ГСП, г. Кемерово, пр. Октябрьский, 28. Электронный адрес: official@kuzbass85.ru; news@kuzbass85.ru; reclama@kuzbass85.ru.
СПРАВКИ: по рекламе — 35-38-14; 35-38-04; по письмам — 35-40-02; по редакции — 35-40-65. Факс 35-40-65.

Собственные корреспонденты:
в Новокузнецке — 8-905-963-63-44, Междуреченске — 8-905-995-39-44, Мариинске – 8-913-121-90-92.

Газета является участником процесса по формированию единого информационного пространства.
Материалы газеты, в том числе коммерческие предложения и реклама, размещаются на интернет-сайте: www.kuzbass85.ru

Редакция не отвечает за содержание публикуемых объявлений.
Время подписания номера в печать по графику 19.30.
Сдан в печать 19.30. Объем 2 п.л. Печать офсетная.
Тиражи во вторник, среду, пятницу, субботу — 8657, в четверг – 30077 экз.
Газета набрана и сверстана на компьютерном комплексе газеты «Кузбасс».
Отпечатано в ОАО «Советская Сибирь»:
650630, г. Кемерово, пр. Октябрьский, 28. Заказ № 149.