Зачем учат русский родители школьников стр. 1-2

754443
ГБУК КемОНБ им. В.Д.Фёдорова
Газетно-журнальный фонд

Издается с 7 января 1922 года.

ОБЛАСТНАЯ МАССОВАЯ ГАЗЕТА
Кузбасс

124 (25817) 17 ИЮЛЯ 2013 г., СРЕДА

ИЮЛЬ

пн.	1	8	15	22	29
вт.	2	9	16	23	30
ср.	3	10	17	24	31
чт.	4	11	18	25	
пт.	5	12	19	26	
сб.	6	13	20	27	
вс.	7	14	21	28	

КУРС ВАЛЮТЫ (ЦЕНТРОБАНК)

$ 32,54 руб. € 42,59 руб.

подробности

В Кузбассе стремительно множатся так называемые предприятия придорожного сервиса. И пусть в системе общепита они не занимают большой доли, но зато вызывают больше всего подозрений в плане качества продукции и больше всего нареканий со стороны проверяющих организаций. Свыше половины закрытых за вопиющие нарушения и антисанитарию предприятий общественного питания приходится на чебуречные, беляшные и тому подобные заведения. А с наступлением жары эта проблема становится еще острее – погодные условия ее только усугубляют. Как же нам не отравиться мясной продукцией и как правильно ее выбирать?

Жаркий шашлычный вопрос

И как весь этот ассортимент здесь помещается? Фото Сергея Гавриленко.

Чебурек-мороженое

Заместитель руководителя управления Роспотребнадзора по Кемеровской области Елена Парамонова подтверждает:

- Да, среди предприятий общественного питания наибольшую тревогу с точки зрения санитарного благополучия вызывают именно предприятия придорожного сервиса. Сейчас такой вид бизнеса, как изготовление самсы, беляшей, чебуреков, шаурмы, получил широкое распространение. Если несколько лет назад их в Кузбассе едва ли насчитывалось 50, то сегодня – около 200.

Предприятия эти работают, по сути дела, с сырьем (мясной фарш – это сырье), но в то же время, как правило, не имеют никаких условий для того, чтобы эту деятельность осуществлять. А именно: должна быть подведена вода, оборудование для охлаждения продукции, и приготовленная продукция не должна храниться в горячем виде более двух часов. Требования не заоблачные. Но практика показывает, что как раз в этих предприятиях нарушений мы выявляем больше всего.

Посмотрите, где они расположены. В павильончиках, где раньше находилась «Союзпечать», или киоск с мороженым: ну, какие условия тут можно соблюсти? Это заведомо невозможно сделать. Либо этот бизнес должен строиться по такому принципу: есть базовое предприятие, которое доставляет полуфабрикат, а на месте происходит только изготовление. Но, к сожалению, практика сложилась другая.

Зачастую бываешь свидетелем таких сцен: взрослые покупают ребятишкам эти продукты. Нельзя этого делать! Мясо – это такой продукт, который может быть источником возникновения опасных паразитарных заболеваний: сальмонеллеза, например. А у нас в области не очень благополучная ситуация по сальмонеллезу. Вполне возможно, что она связана как раз с деятельностью этих предприятий…

Закон дает свободу?

- На все предприятия общественного питания распространяются требования федерального закона №264, - объясняет Елена Сергеевна. - Он предполагает, прежде всего, что все будут соблюдать требования законодательства. Такая презумпция добросовестности. У нас нет сегодня разрешительной системы открытия предприятий. Если кто-то вдруг решил: «Я буду делать шашлыки или самсу!», он должен зарегистрироваться как предприниматель и подать уведомление в нашу службу: «Я, такой-то, обязуюсь соблюдать требования российского законодательства, в том числе и санитарно-эпидемиологические требования». Но практика показывает: уведомления подают, а требования не соблюдают.

По закону мы в течение трех лет не имеем права проверить предпринимателя, если на него нет никаких жалоб населения. А по истечении этого срока предприятие просто меняет форму собственности либо владельца. И начинается все сначала.

К тому же сегодня в этой сфере работают и нелегальные предприятия. Они уведомления не подают, работают и работают. До первой жалобы, пока их не поймают и не закроют.

Главное – условия

- Самое главное в работе предприятий общепита – соблюдение требований санитарного законодательства, - подчеркивает заместитель руководителя управления Роспотребнадзора. - Их большое количество, но все сводятся к нескольким основным. Чтобы продукция, которая привозится, хранилась в соответствующих условиях. Поскольку мясо – скоропортящийся продукт, должны соблюдаться температурные условия на всех этапах его производства: при транспортировке, при хранении, при изготовлении. Само сырье должно быть освидетельствовано ветеринарной службой и пройти специальную экспертизу.

(Окончание на 2-й стр.)

Курьер

Служба новостей «Кузбасса», тел.: 72-67-67, 72-36-45.

здравоохранение

Новоселье в подарок

В Междуреченске продолжается модернизация учреждений здравоохранения. Сдано в эксплуатацию здание, где будут располагаться централизованная бактериологическая лаборатория и Центр «Анти-СПИД».

В течение последних 20 лет лаборатории приходилось работать в стесненных условиях, в приспособленном помещении на первом этаже жилого дома. И новоселье стало хорошим подарком к ее 55-летию.

В реконструкцию здания площадью 845 кв. м и его оснащение вложено около 48 млн. руб., из них 35 млн. – это городские средства, и более 12 млн. руб. – средства программы модернизации здравоохранения.

Специалисты централизованной бактериологической лаборатории проводят сегодня до 100 тысяч анализов в год. Здесь выполняются все виды исследований: как диагностические, так и профилактические. Самый современный анализатор для ПЦР-диагностики, работающий в режиме реального времени, приобретен в прошлом году на средства горбюджета.

А у Центра по профилактике и борьбе со СПИДом недавно тоже была юбилейная дата – 20-летие. Междуреченский Центр «Анти-СПИД» имеет одни из лучших показателей в области по выявлению ВИЧ-инфицированных и по их диспансеризации. И главным результатом целенаправленной профилактической работы стало то, что за последние восемь лет в городе от ВИЧ-инфицированных женщин рождаются здоровые дети.

Людмила ХУДИК.
Фото автора.

предпринимательство

Смс-ки бизнесменам

Предпринимателям будут приходить особые сообщения на мобильный телефон.

Центр поддержки предпринимательства г. Кемерово ввел удобную систему для бизнесменов. Теперь каждый предприниматель, изъявивший желание, будет получать бесплатное сообщение с напоминанием и уведомлением о сроках сдачи отчетности в налоговую инспекцию и внебюджетные фонды.

В смс-ке будет приходить сообщение о завершении отчетного периода, что даст возможность заранее подготовить все документы или обратиться в центр поддержки с просьбой о помощи в оформлении нужной документации.

На сегодня уже отправлено 104 смс-сообщения. До конца этого года, по предварительным подсчетам специалистов, на мобильные телефоны кемеровских бизнесменов придет порядка 750 напоминаний.

В планах центра расширить информационную смс-поддержку для бизнеса. Начинающих предпринимателей в сообщениях будут уведомлять обо всех этапах прохождения их заявки на предпринимательскую деятельность.

Дарья КУЗИНА,
студентка КемГУ.

акция

Мороженое всем

На площади Победы Ленинска-Кузнецкого состоялось праздничное мероприятие для детей из малообеспеченных семей, детей летних лагерей в рамках акции «Помоги собраться в школу!».

Это мероприятие организовали активисты общественной организации «Городской Совет женщин». Для ребят была представлена игровая праздничная программа с участием творческой группы развлекательного комплекса «Победа». Затем активисты женсовета угостили всех детей мороженым и пригласили на благотворительный сеанс в кинотеатр.

Эмма АНДРЕЕВА.

Курьер

факт

Вчера воспитанница кемеровской школы художественной гимнастики Александра Меркулова завоевала в Казани золотую медаль Всемирной летней универсиады в упражнении с мячом.

Наша 17-летняя землячка (первый тренер – Марина Калюжная) набрала «гроссмейстерскую» сумму, опередив в финале семь соперниц, в том числе и свою соотечественницу, чемпионку студенческих игр в многоборье Маргариту Мамун.

Это вторая высшая награда кузбассовцев на соревнованиях в столице Татарстана: ранее Никита Игнатьев из Ленинска-Кузнецкого в составе сборной России первенствовал в командном многоборье.

цифра

3 млн.

тонн угля добыла бригада Героя Кузбасса Владимира Березовского на шахте «Талдинская-Западная 1» в этом году. Наши земляки стали первыми в России, кто добился такого объема в 2013 году.

среда Кузбасса: статвзгляд

Папы разных народов

Вот уже третье лето каникулы в кемеровской средней школе №80 начинаются одинаково: каждый июнь тут работает языковой летний лагерь «Белый журавлик». Это не прихоть преподавателей иностранного языка, не пожелание родителей продвинутых школьников…

Дело в том, что в кемеровский школе №80 обучаются десятки детей мигрантов, многие из которых по-русски говорят с трудом. Языковой лагерь для них – насущная необходимость. Это прекрасная возможность вплотную погрузиться в русскоговорящую среду, постичь менталитет, привычки, обычаи страны, ставшей родной детям армян, азербайджанцев, чеченцев, уйгуров, киргизов, турок… Директор Ольга Васильевна Галушкина, называя мне, каких национальностей ребятишки учатся в ее школе, устает перечислять языки и народности.

Специфика расположения школы (вокруг – частный сектор, где нередко мигранты снимают жилье) диктует свои условия. А потому уже не первый год в школе в течение учебного года действуют субботние языковые консультации для родителей (ведь, чтобы ребенок нормально усваивал русскую речь, его родители тоже должны ее понимать, разбираться в специфике преподавания). Летом работает языковой лагерь.

(Окончание на 2-й стр.)

как стало известно…

Гостиница «Томь», прокуратура и башня уйдут с молотка

Комитет по муниципальному имуществу Кемерова успешно продолжает избавлять бюджет города от расходов по содержанию ненужного имущества и пополняет городскую казну, выставляя объекты на продажу.

В перечень зданий, которые могут приобрести желающие, этим летом вошла гостиница «Томь» со стартовой ценой 186 миллионов рублей. Новым собственникам в наследство достанутся два арендатора – владельцы ресторана на первом этаже и юные патриоты – на первом этаже также располагаются юнармейцы, несущие торжественный караул у Вечного огня.

Здание было принято в эксплуатацию 19 августа 1964 года, но обладает статусом культурного наследия, что налагает на нового владельца определенные ограничения во внешнем переустройстве гостиницы с видом на реку.

Также на продажу выставлено здание на улице Чкалова, 5а, которое ранее занимала городская прокуратура (12,3 млн руб.), здание бывшего межшкольного учебно-производственного комбината на Угловой, 141, (33,7 млн руб.) и даже недействующая водонапорная башня на улице Вахрушева. За симпатичную кирпичную башню КУМИ намерен выручить 260 тысяч рублей, а за прилегающий земельный участок в 1,4 сотки еще 50 тысяч рублей. Что потом собственник будет делать с башней, трудно предположить, но КУМИ выполняет свою задачу – пополнить бюджет города и отдать бесхозные объекты в умелые руки со смышлеными головами.

Дмитрий САГАРА.

Очистки на пользу

Ученые Кемеровского технологического института пищевой промышленности изобрели саморазлагающиеся пакеты из картофельных очистков.

Малое инновационное предприятие «БИОТЕК», действующее на базе вуза, получило финансирование – 600 тысяч рублей – на реализацию уникального проекта, став победителем в направлении Н5 (биотехнологии) Всероссийского конкурса «СТАРТ-2013». Предполагается, что картофельная упаковка по своим свойствам не уступит обычной, в ней также можно будет хранить различные продукты. Однако по части безопасности и экологичности проект биотехнологов несопоставим с аналогами. Новая упаковка будет разлагаться на воду, углекислый газ и гуминовые вещества, абсолютно безвредные для почвы, всего за четыре месяца, что несравнимо с обычной полимерной, срок разложения которой составляет не менее 100 лет.

комментарий специалиста

– Деньги на исследования поступят уже в августе, – рассказал Константин Карчин, директор ООО «БИОТЕК». – Реализация проекта рассчитана на три года. Суть проекта заключается в следующем. Исходный материал – картофельные очистки. Из них будем получать крахмал, а из него – биополимерную массу, синтезировав которую с другими полимерами в итоге получим биоразлагаемый материал. Он сгодится для хозяйственных и продовольственных мешков, пакетов. В перспективе – изготовление и бутылок.

Алена ПЕТРОВА.

Климат

Сегодня

Днем переменная облачность, в отдельных районах дожди, грозы, град, ветер юго-восточный 4-9 м/с, местами порывы до 14-19 м/с, при грозах в южных районах усиление до 23 м/с. Давление будет слабо падать, влажность не изменится.

Общий уровень загрязнения атмосферы ожидается невысокий.

	день	ночь
Кемерово	+28 - +30	+16 - +18
Новокузнецк	+27 - +29	+13 - +15
Мариинск	+29 - +31	+14 - +16
Л.-Кузнецкий	+30 - +32	+15 - +17
Таштагол	+25 - +27	+12 - +14

18 июля

Переменная облачность, в отдельных районах небольшие дожди, грозы, при грозах местами умеренные дожди, ветер юго-восточный 4-9 м/с, местами порывы до 15 м/с, температура ночью +14 - +19 ºС, днем +25 - +30 ºС.

19 июля

Переменная облачность, в отдельных районах небольшие дожди, грозы, при грозах местами умеренные дожди, ветер юго-восточный 4-9 м/с, местами порывы до 15 м/с, температура ночью +14 - +19 ºС, днем +25 - +30 ºС.

Прогноз предоставлен Кемеровским гидрометеоцентром.

подробности

Жаркий шашлычный вопрос

(Окончание. Начало на 1-й стр.)

Предприятия в обязательном порядке должны быть обеспечены водой, персонал обязан иметь медицинские книжки, пройти гигиеническое обучение и соблюдать правила личной гигиены.

Все эти нехитрые требования – вневременные. Другое дело, что летом изменяются условия. Если зимой, например, продукцию довозят до предприятия в охлажденном виде без холодильного оборудования, то в жаркий период отсутствие охлаждения при транспортировке может привести к порче продукта. Летом эти вопросы нужно контролировать жестче. Именно в летний период увеличивается количество жалоб и обращений граждан.

Не молчите!

- Хотелось бы обратиться к кузбассовцам, - просит Елена Парамонова. - Если вы сталкиваетесь с фактами нарушения санитарных требований в таких заведениях, не надо молчать. Для предприятий, которые действительно дорожат своей репутацией, бывает достаточно написать в книгу жалоб и предложений. Как правило, они разрешают такие конфликты самостоятельно. А территориальные подразделения Роспотребнадзора есть почти во всех городах области. Работает наш сайт. Нельзя замалчивать ситуации, связанные с плохим качеством пищевых продуктов!

Юлия МАТЮЩЕНКО.

для справки

В Кузбассе сегодня чуть меньше 2500 предприятий общественного питания. В 2012 г. Роспотребнадзор проверил около 800. В итоге к административной ответственности в виде штрафов привлечено 823 должностных, юридических лиц и индивидуальных предпринимателей, на общую сумму более 1,5 млн рублей.

Деятельность 59 предприятий была приостановлена по решениям суда. Среди них 36 – предприятия придорожного сервиса.

Роспотребнадзор рекомендует

Как не ошибиться с выбором кафе

В доступном месте должны находиться реквизиты предприятия, информация о владельце, адрес, контактные телефоны. Наличие этих сведений говорит о том, что предприятие ничего не скрывает и что оно заинтересовано в том, чтобы его знали.

Если вы никаких данных, кроме названия, не можете найти, это на 90% говорит о том, что предприятие неблагонадежное.

Ориентируйтесь визуально на санитарное состояние заведения в целом. Объект должен быть чистым. Персонал обязательно должен быть опрятно одет.

Обязательно наличие умывальника (и воды в нем) и туалетной комнаты.

Как не ошибиться с выбором шашлыка

Продукт не должен вызывать внешних подозрений. В мясе не должно быть никаких сукровичных выделений. Если шашлык готов, то жидкость, выделяемая при надавливании, – бесцветная.

Шашлык должен готовиться (не подогреваться!) в вашем присутствии. Настаивайте на том, чтобы продукт готовили вам непосредственно перед употреблением.

Как выбирать сырой шашлык в магазине

Обращайте внимание на условия хранения, сроки годности. Шашлык должен храниться как скоропортящийся продукт в холодильнике при температуре +4 градуса (плюс-минус два градуса). Информацию и состав ищите на этикетке. Важно: чем больше ингредиентов в составе продукта, тем менее он натуральный. Чем больше добавок, которые продляют срок годности, – тем менее такой шашлык предпочтителен.

Как выбирать мясо на рынке

Рынок, оборудованный ветеринарно-санитарной лабораторией, дает гарантию того, что продукция будет безопасной.

Следует обратить внимание, имеет ли мясо клеймо. Оно ставится в определенных местах туши, и продавцу выдается справка, что мясо прошло ветеринарно-санитарную экспертизу. Такой документ обязан предоставляться по требованию покупателя.

коллизия

Объединять или сохранять?

Реформирование среднего профессионального образования в Кузбассе затрагивает и два учебных заведения Мариинска - лесотехнический и аграрный техникумы, не первый год ощущающие нехватку студентов. Объединение их с целью снижения затрат на подготовку одного специалиста планируется в 2014 году.

Согласно распоряжению коллегии администрации Кемеровской области от 29 апреля «О реорганизации государственных образовательных учреждений среднего профессионального образования», к Мариинскому лесотехническому техникуму должен присоединиться Мариинский аграрный техникум из пос. Калининский, в освободившееся здание которого намечен переезд Мариинского педколледжа, испытывающего в городе дефицит площадей. Никто не знает пока, каким станет объединенный ссуз, какие основные специальности (из шести в каждом техникуме) будут востребованы в следующем учебном году, но оба руководителя разнопрофильных техникумов предстоящим объединением обеспокоены: «Ведь мы никак не пересекаемся профессиями, у каждого – свои специальности».

Оба техникума имеют почти вековую историю, квалифицированные педагогические коллективы и вполне способны закрыть кадровую брешь на предприятиях северо-востока Кузбасса. К примеру, в нынешнем году планируется начать строительство Мариинского плитного комбината, и там точно будут востребованы выпускники лесотехникума. А недавно состоявшийся на базе МЛТТ областной семинар-совещание «Подготовка специалистов для лесного комплекса Кузбасса» показал: выпускников лесотехникума ждут на многих предприятиях в разных территориях области.

Квалифицированные кадры для села готовит и Мариинский аграрный техникум. К сожалению, набор на ветеринарное отделение идет сложно, так как в районе почти не осталось животноводческих хозяйств. Калининская агрофирма «Разгуляй», где содержалось 1200 буренок, ликвидирована. Обанкротилось и ООО «Кийское», базировавшееся на Второй Пристани. Реорганизовавшись в другое сельхозпредприятие, оно сумело сохранить лишь 300 голов КРС из 1700. Правда, это не повлияло на качество подготовки студентов, поскольку техникум организовал практическое обучение в хозяйствах соседнего Чебулинского района. Но родителей беспокоит, что трудоустроиться ветеринарами в Мариинском районе их дети уже не смогут. Сейчас ситуация такова: почти в каждой деревне на этой территории работает свой специалист районной ветеринарной лаборатории, однако подавляющее большинство из них – пенсионного возраста... А особенно остро, по утверждению начальника управления сельского хозяйства Мариинского района Алексея Казакова, здешнее село испытывает дефицит механизаторов – комбайнеров и трактористов, которых тоже готовит аграрный. «Сегодня уже на разных уровнях можно услышать о том, что отказ от малокомплектных школ способствует еще большему вымиранию сел. А теперь закрыть еще и аграрный техникум, обеспечивающий село необходимыми кадрами? Ведь основной контингент обучающихся - сельские ребятишки, они, как правило, из малообеспеченных семей, они могут и хотят вернуться работать домой».

Чтобы остаться в прежнем статусе, в техникумах думают над тем, как привлечь в свои стены больше студентов (сегодня на очном обучении двух вместе взятых образовательных учреждений не набирается и 900 человек). Есть надежда, что поможет этому внедрение новых перспективных специальностей, которые предлагают открыть оба ссуза, каждый – на своей базе. Например, как говорит директор лесотехникума Николай Кожемяко, их учебное заведение сможет обучать еще и специалистов по техническому обслуживанию, ремонту автомобилей и тракторов, и мастеров столярно-плотницких и паркетных работ. А по убеждению директора аграрного техникума Галины Домбради, им по силам готовить специалистов ЖКХ и мастеров общестроительных работ.

Однако, защищая свои образовательные учреждения, оба руководителя понимают: остаться в прежнем статусе будет очень сложно. Главная причина – демографическая. Нынче в Мариинском районе из стен школ вышло лишь 500 выпускников девятых классов, в Тисульском – 207, в Чебулинском – 130. По статистике, 35-40% из них пойдут в 10-й класс, остальные будут выбирать между ссузами Мариинска, Кузбасса и других регионов. «Мы не наполним два здания студентами, пока не будут ужесточены требования в правилах приема в вузы и те не перестанут принимать всех подряд», - рассуждает директор Галина Егоровна.

Чтобы спасти положение, лесотехнический техникум в этом году на 25 мест увеличил набор, открыв новое отделение «Товароведение и экспертиза качества потребительских товаров». Ведь в торговых сетях Мариинска работники чуть ли не поголовно нуждаются в получении специального профессионального образования. «Мы как бы сами себе надели петлю, вступая в борьбу за абитуриентов с другими местными ссузами, - признается директор МЛТТ Николай Кожемяко. – Аграрники и колледж тоже увеличивают контрольные цифры набора. И управление образования, учитывая подушевое финансирование за каждого ученика, ни в коем случае не отдаст в СПО лишнего выпускника 9-го класса! Любой директор школы там, где есть лицензия на получение полного среднего образования, заинтересован в том, чтобы его ученики продолжили обучение в 10-11-х классах. Так что палка о двух концах…»

Наталья ЛЕБЕДИНСКАЯ.

Поздравляю всех военнослужащих и ветеранов с Днем морской авиации ВМФ России! Желаю вам крепкого здоровья, удачи, спокойного моря, а на берегу пусть вас всегда дожидаются любящие родные и близкие!

Военный комиссар Кемеровской области Г. В. ВОРОБЬЕВ.

КУРЬЕР

Служба новостей «Кузбасса», тел.: 72-67-67, 72-36-45.

рейд

В цивильное русло

В Новокузнецке организовано почти полтысячи бесплатных торговых мест для продажи плодоовощной продукции с приусадебных участков. Но большинство из них пустует. Торговцы предпочитают торговать там, где им вздумается.

Борьба, которая ведется последние годы, не приносит видимых результатов. Власти Новокузнецка снова ставят вопрос о ликвидации несанкционированной торговли на улицах города, в первую очередь, на излюбленной мелкими лавочниками Привокзальной площади и прилегающей к ней территории.

С этой недели начнутся рейды с активным участием не только сотрудников полиции, Роспотребнадзора, чиновников, но и общественности, депутатов, волонтеров. В случае выявления фактов стихийной торговли товар будет изыматься и передаваться в специально отведенные места временного хранения, предупреждают в администрации города.

Татьяна МИНЕЕВА.

культура

Сезонная этнодеревня

В Мысках в скором будущем появится духовный центр шорцев.

Инициатором создания центра выступила городская общественная организация «Шория» (около 1,5 тыс. человек). Территорию под центр выбрали с учетом мнения шаманов. Оказалось, что такое место, обладающее особой энергетикой, находится практически в центре поселка Чувашка, где компактно проживают представители коренного населения.

По задумке будущий центр – небольшая этнодеревня (по-шорски – аал). В главном строении шорцы смогут совершать ритуальные действа и обряды. В нескольких юртах поменьше расположатся мастерские ремесленников (изготовление луков, поясов, поделок из бересты), выставочные экспозиции... Предполагается, что работы по возведению деревни начнутся уже в конце нынешнего лета. Сначала это будет сезонная деревенька, на экскурсию в которую будут водить туристов в летние месяцы. В перспективе аал станет принимать гостей круглогодично.

Осуществление масштабных планов началось с субботника. Представители «Шории» и жители поселка выкосили траву, вырубили поросль кустарников – подготовили территорию для будущего строительства.

Финалом субботника стало сооружение символического кургана. Каждый участник трудовой акции принес камень с берега реки Мрассу. Эти камни и легли в основание кургана.

Артём СИДОРЧУК.

долги

Попался дважды

Житель Новокузнецка, переходивший дорогу в неположенном месте, оказался не только нарушителем правил дорожного движения, но и разыскиваемым должником по алиментам.

Как рассказали в Управлении Федеральной службы судебных приставов России по Кемеровской области, инспекторы ГИБДД задержали мужчину, когда тот, находясь в состоянии алкогольного опьянения, переходил дорогу в неположенном месте. Выяснилось, что нарушитель в течение двух лет не выплачивал алименты своему сыну. Мужчина был объявлен в розыск полгода назад, он накопил долг в размере 200 тысяч рублей.

Теперь, по словам судебного пристава Елены Царегородцевой, должнику придется погасить задолженность, в противном случае ему грозит наказание в виде лишения свободы на срок до одного года.

Между тем задолжавшая банку 180 тысяч рублей новокузнечанка во время ареста ее машины попыталась скрыться и наехала на судебного пристава. К счастью, никто не пострадал. Гражданка была задержана, в скором времени ее ожидает суд.

Дарья КУЗИНА, студентка КемГУ.

поиски

Потерялась во времени

В Прокопьевске полицейские нашли потерявшихся малолетних детей - брата и сестру.

Накануне вечером в полицию обратилась взволнованная женщина и рассказала, что пропали двое ее детей, 3 и 6 лет, которых она «всего на 15 минут» оставила без присмотра. А рядом заброшенные здания, оживленная автотрасса и множество лесопосадок…

Почти полтора часа сотрудники полиции прочесывали окрестные дворы, разговаривали на улицах с людьми, которые могли видеть ребятишек. В конце концов, один из экипажей наткнулся на малышей за несколько километров от их дома. Мальчик выглядел очень устало, а девочка постоянно плакала и просила пить. На все вопросы полицейских дети смогли лишь пояснить, что пошли в ту сторону, где работает отец.

Напоив ребятишек водой и успокоив, полицейские отвезли их домой. Как рассказала сотрудница пресс-службы ГУ МВД России по Кемеровской области Татьяна Еременко, с матерью малышей инспекторы по делам несовершеннолетних провели профилактическую беседу и составили административный протокол за неисполнение ею обязанностей по воспитанию детей. По мнению полицейских, за четверть часа дети не могли уйти так далеко от дома – значит, мать хватилась их исчезновения гораздо позже, что не может не говорить о ее халатном отношении к ним. Женщине грозит штраф до 500 рублей.

Всеволод ВЛАДИМИРОВ.

коротко

В Таштаголе Центр социального обслуживания граждан пожилого возраста и инвалидов с прежнего места переехал в здание по адресу: ул. Ленина, 64.

На ремонт помещений из местного бюджета было выделено 4.5 млн. руб.

Напомним, центр был создан в 1995 году. С этого времени и по сей день им руководит Татьяна Безгина. В коллективе – 107 человек, которые обслуживают более 16 отдаленных разбросанных поселков.

Курьер

среда Кузбасса: статвзгляд

Папы разных народов

(Окончание. Начало на 1-й стр.)

И круглогодично проходят вечера национальных культур, где мамы и папы, издалека приехавшие в Кузбасс, угощают детей и преподавателей лакомствами своих национальных кухонь, знакомят с родными песнями, костюмами, традициями.

Принято считать, что Кузбасс исконно был этаким «плавильным котлом», где перемешивались «дети разных народов», оказавшиеся в Сибири зачастую не по своей воле. И в самом деле, по итогам Всероссийской переписи населения 2010 года, в нашей области были зарегистрированы представители 137 национальностей и 16 национальных подгрупп, входящих в их состав. Интересно, что по числу проживающих у нас национальностей Кемеровская область занимает 13-е место среди 83 регионов Российской Федерации и 4-е место среди 12 регионов Сибирского федерального округа (после Красноярского края, Новосибирской и Иркутской областей). Но! Удельный вес русских в Кемеровской области – один из самых высоких по России (93,7% кузбассовцев в ходе последней переписи назвали себя русскими). В России этот показатель 80,9%, в Сибири – 88,5%.

Тому есть несколько объяснений. Первое: дети и внуки прежних переселенцев ассимилировались уже настолько, что не считают свою исконную национальность значимой для себя (забыт язык, традиции, связи с прежней родиной). Второе: множество национальностей, проживающих в Кузбассе, представлены очень небольшими группами людей.

И в самом деле: как свидетельствует Кемеровостат, по данным последней переписи, у 51 национальности численность была менее 10 человек. При этом в области насчитывается 6 диаспор с численностью свыше 10 тысяч человек (русские, татары, немцы, украинцы, шорцы, армяне), 4 национальности – от 5 до 10 тыс. человек (чуваши, азербайджанцы, белорусы, таджики), 6 национальностей – от 2 до 5 тыс. человек (узбеки, мордва, цыгане, телеуты, киргизы, башкиры), 5 национальностей – 1-2 тыс. человек (казахи, удмурты, чеченцы, молдаване, марийцы).

Если проанализировать приток и отток мигрантов в Кузбасс, станет очевидно: эти людские «приливы» и «отливы» во многом связаны с политической ситуацией. Скажем, в начале и середине прошлого века Кемеровская область значительно пополнялась белорусами, украинцами, поляками. По переписи 2002 года в Кузбассе было 24 национальности, чья численность превышала 1000 человек. В 2010-м таких групп уже только 21. Из нее выбыли грузины (численность уменьшилась на 36,9%), евреи (на 35,6%), поляки (на 46%). За 2002-2010 гг. численность мордвы, белорусов, украинцев сократилась на 41-46%, чувашей, удмуртов, немцев, марийцев – на 33-40%, молдаван, башкир, чеченцев, татар – на 21-28%...

Зато численность киргизов возросла на 84,5%, узбеков – на 41%, таджиков – на 26,2%, армян – на 5,6%, цыган – на 2,1%.

А вот еще крайне любопытные подробности: лица старше трудоспособного возраста составляют более половины населения у белорусов (60%), мордвы (56,4%), удмуртов (52,5%), украинцев (51,9%). А у вновь прибывающих возраст все более молодой. Так, меньше всего стариков среди кузбасских киргизов (1,5%), таджиков (1,6%), азербайджанцев (2,9%), узбеков (3,6%), чеченцев (3,7%), армян (6,5%), цыган (7,8%). Этот же расклад подтверждает и средний возраст мигрантов. Наиболее «молодые» – киргизы (средний возраст – 25,3 года), цыгане (28,3), таджики (28,9), азербайджанцы (30,2), чеченцы (30,6), узбеки (31), армяне (31,6). Самые «старые» – белорусы (60,2 года), мордва (59,9), удмурты (59), украинцы (57,4), чуваши (56,6). В целом по области средний возраст составил 38,5 года.

Если же учесть при этом половой состав, то выяснится, что нынешняя волна миграции дарит нам важный фактор демографии - мужчин! Причем мужчины сюда едут самого «нужного» (детородного) возраста. Если по Кузбассу в целом на 1000 мужчин приходится 1182 женщины, то посмотрите, как выравнивают эту диспропорцию мигранты.

Численное превосходство мужчин зафиксировано у таджиков (на 1000 мужчин приходится 340 женщин), узбеков (на 1000 мужчин 463 женщины), азербайджанцев (543), чеченцев (577), казахов (645), армян (700), молдаван (825), киргизов (914).

Что же из этого следует? Неизбежное: в Кузбассе все больше будет заключаться смешанных браков. Современные мигранты – это в основном женихи, местное население – невесты. Конечно, национальные традиции зачастую диктуют правило: женись на своих. Но если столкнутся «основной инстинкт» и традиция, подвинуться придется последней.

К слову сказать, сегодня в семьях мигрантов подрастают новые женихи. Наибольшая доля детей и подростков до 16 лет у киргизов (32,6%), цыган (29,9%), чеченцев (25,8%), азербайджанцев (25,6%), таджиков (21,8%), армян (21,6%). И далеко не все восточные и кавказские народности, прижившиеся у нас в Кузбассе, так уж строго придерживаются мононациональных браков. В большей степени число мононациональных частных домохозяйств сократилось у белорусов, мордвы (более чем наполовину), немцев, чувашей, украинцев (на 46-50%), у татар (на 30%).

Выводы, на мой взгляд, очевидны: та работа, которой так усердно и успешно занимается сейчас педколлектив школы №80, скоро предстоит всем нам. И хотя при переписи населения 2010 года 99,9% жителей области указали, что владеют русским языком, развивается и другая тенденция. В меньшей степени русским владеют уроженцы Кавказа (97-98%) и Средней Азии (95-96%). А ведь именно они составляют большую часть современных мигрантов.

Важно отметить: работу эту активнее всего сегодня следует развивать в Новокузнецке и Кемерове (там зафиксировано наибольшее число национальностей). И можно не особенно спешить в Красном Броде, Тяжине и Кемеровском районе: там количество национальных мигрантов самое низкое.

Ольга ШТРАУС.

СЛЕД на кузбасской земле

Совет народных депутатов готовит к изданию книгу о выдающихся депутатах Кузбасса, приурочив ее к 70-летию со дня образования региона. Издание расскажет в том числе и о мариинцах: Нине Куприяновой и Николае Плуталове.

Слово из глубинки

Бригадиром животноводства мариинского совхоза «Победитель» Нина Петровна успешно трудилась 25 лет. Под ее руководством доярки постоянно занимали первые места в районе, стабильно надаивая за год более 3000 литров молока на одну фуражную корову. В то время другие бригады получали от своих буренок не больше 2300 – 2500 л. В 1974 году за высокие показатели бригады Нина Куприянова и две лучшие доярки, Зинаида Иванова и Татьяна Братанова, стали кавалерами ордена Трудового Красного Знамени.

- А в последние перед уходом на пенсию годы я, как зоотехник, занималась еще селекцией животных, - рассказывает Нина Петровна, постоянно избиравшаяся к тому же депутатом разного уровня, в том числе самого высокого в стране. – Проводили так называемую голштинизацию местных зимостойких черно-пестрых коров, доставшихся совхозу еще от ГУЛАГа. В результате получали помесь районированных телят-голштинок с высокоудойным потенциалом.

В 1971 году Мариинский, Тяжинский, Чебулинский, Яйский и Ижморский районы избрали 32-летнюю активистку депутатом Верховного Совета СССР. Совместно с местными властями Нине Куприяновой удалось выполнить не одну серьезную просьбу избирателей. Одна из них особенно врезалась в память.

- В 70-е годы в «Победителе» случился бруцеллез. И директор совхоза вместе с главным зоотехником и ветврачом написали заявку на поставку совхозу ДУК-машины для дезинфекции коровников, послав меня в Москву. Приехала в Министерство сельского хозяйства, а там охрана: «Вы к кому?» - «К министру сельского хозяйства». «Он вас вызывал?» «Да, вызывал!» А сама его в глаза не видела! Кое-как пробилась. Села перед ним в кабинете, у самой руки трясутся - ни бумагу раскрыть не могу, ни слова сказать, хотя не раз приходилось выступать на сессиях областного Совета, рассказывать о крестьянских проблемах. Министр, видя мое волнение, стал отвлекать разговорами, пока я

Нина Петровна Куприянова

не успокоилась и не рассказала о нашей трудной ситуации. Внимательно выслушав меня, обещал помочь. И уже через месяц совхоз получил нужный механизм...

Потомок гласного

Позиция Николая Павловича всегда предельно ясна: «В любой ситуации надо оставаться человеком. Для руководителя и депутата это особенно важно». Свою человечность и чувство ответственности вчерашний директор Мариинского пассажирского автотранспортного предприятия №2036 и депутат с 15-летним стажем черпал в многодетной семье родителей, где рос вместе с девятью братьями и сестрами. Как старший сын отвечал за порядок на хоздворе. Хозяйская жилка, говорит, заложена в нем на генном уровне – от предка, переселившегося когда-то в Сибирь из Тамбовской губернии. В книге Алексея Ермолаева «Уездный Мариинск 1856-1917 гг.» есть информация: среди городских кузниц «всем требованиям пожарной безопасности отвечала только кузница мещанина Плуталова: находящаяся в Береговом переулке, она была построена из камня со сводами и железной трубой». «Иван Фомич, отец моего прапрадеда, дважды избирался городским гласным, как раньше называли депута-

Николай Павлович Плуталов

тов, и дал жизнь девяти поколениям Плуталовых», - говорит Николай Павлович.

Пересев в «лихие 90-е» из водительской кабины в кресло директора автоколонны, он 20 лет решал проблемы предприятия и города. Под его руководством значительно укрепилась материально-техническая база производства, обновился автобусный парк, улучшились условия труда работающих, выросли технико-экономические показатели автопредприятия. Мариинское ПАТП - единственное в городе, где можно проводить проверку транспортных средств на токсичность и содержание примесей, выбрасываемых в атмосферу.

Большая работа проделана Николаем Павловичем на депутатском посту. Жители поселка в районе школы №12 до сих пор не нарадуются на отсыпанные гравием дороги: все 16 улиц отремонтированы за счет ПАТП. «Если депутат ориентирован только на законотворческую работу, это однобокость, - считает потомок гласного. - Для своих избирателей он должен стать отцом». Николай Павлович помнит всех ветеранов своего избирательного участка, которым не раз помогал в ремонте жилья, чистке печей, на дворовых субботниках, решении других насущных вопросов. Ветераны могли прийти к нему в любое время. Он, жалея их больные ноги, спускался к ним с третьего этажа, выслушивал и отправлял домой на служебной машине. Потом приезжал к ним уже вместе с ремонтниками: «Нужно дорожить людским доверием. Если человек идет за помощью, значит, он тебе верит».

Настоящий патриот своего города, он очень любит Мариинск. Без Николая Павловича не обходится ни одна местная благотворительная акция. То он выходит на главнокомандующего бронетанковыми войсками генерала армии Сергея Маева, чтобы получить для городской Аллеи солдатской славы экспонаты военной техники. То привозит для установки гипсового бюста императора Александра II гранитный шеститонник и оплачивает услуги каменотеса. То оформляет на свое имя землю с многолетними сваями, чтобы подарить городу место под будущий детский сад… «Нет ни малых дел, ни больших – важно все, что делаешь для людей!» – считает Николай Плуталов, житель Мариинска.

Наталья ЛЕБЕДИНСКАЯ.

В наших горах, хоть в Алатау, хоть в Шорских хребтах, хоть берегами наших рек, бывает, из обмыленных временем склонов выпирают, вытарчивают скальные останцы. Они из более крепкой породы, чем та, которая была около, выветрилась и ушла песком и глиной вниз по течению.

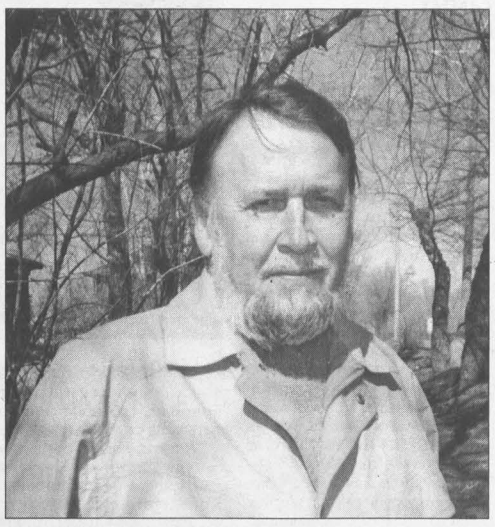

Геннадий ЮРОВ

Геннадий Юров — такая, не вписывающаяся в типовой пейзаж, «неформатная» скала. Может быть, целая скальная гряда — стоит набычившись, все её обходят, обтекают, а она, ну, простотаки насмерть вросла в эту землю.

Как Красная горка в Кемерове по-над Томью.

Геннадий Евлампиевич — культовая личность для Кузбасса. Ему даже памятник не надо ставить. Он весь тут, в старом Кемерове, – на виду острова, намытого Искитимкой. Близко к набережной. Внутри кирпичных улочек с арками «сталинских» домов. А из его высоко стоящих окон открывается дымный индустриальный пейзаж – «Азот» с «Химпромом» и «Карболитом».

Он «неформатен» уже своей внешностью: большой, медленный, с густой разбойничьей бородой. Внушительный, как предводитель казачьей вольницы. Похожие на него статями предки-чалдоны, небось, одним своим видом убеждали переправляющихся через Томь купчишек делиться доходами от шёлковой китайской торговли.

На будущий мост, предположим.

Нынче к Красной горке ведёт новый мост с красивыми (если смотреть от шахтёрского памятника работы Эрнста Неизвестного) развязками. И по нему течёт Транссибирский автомобильный тракт.

Тракт непрерывен, и его, словно раскалённую лаву, не перейти и не перепрыгнуть. А над трактом нависает Красная горка. Там, на взлобке, стоит, затенённый деревами, лицом к реке, старый обелиск в честь первооткрывателя кузнецких углей Михайлы Волкова. И где-то в близких прибрежных улочках, на этих тропках, стремглав падающих к Томи, у этого чистого родника, по сию пору изливающегося сладкой водой, прошло детство писателя. Где-то близко пролетела юность. И пришла зрелость, и сейчас с высоты лет и с верхнего этажа жилой высотки, что стоит на противоположном томском берегу, в двух шагах от набережной, смотрит Юров на свою Красную горку.

А ежели идти-красться вдоль Красной горки, берегом-берегом, по яру, срываясь с горелого крутяка, обходя огородные зады и пересекая спускающиеся к реке тропки, то рано или поздно добредёшь до бывшего дома Себальда Руттерса, где сейчас музей. Дойдёте – спросите, где Юров, – до недавнего времени он там работал, а сейчас не знаю, может, уже нет. Но представляю: вот он – сидит безмолвным изваянием самому себе, борода в горсти, взгляд в окно – думает.

Здесь, на скалах Красной горки, первые стихи сложились. И первые, самые естественные и «центровые» мысли пришли про жизнь и «условия человеческого существования», обернувшиеся потом книгой «Труженица Томь».

Моей любимой. Лучшей, на мой взгляд, из того, что написано про Кузбасс.

В свои семьдесят пять он тяжел телом. Он седобород и ленив, словно сытый медведь. Он все знает и не удивляется ничему. Мне кажется, что он был таким всегда, хотя я и помню древнесоветский деревянный клуб железнодорожников – единственное тогда приличное здание (не считая вокзала) в моих родных Топках, куда приехали кемеровские поэты, и молодого Юрова в красном свитере – моднющей по тем временам одежке, и то, как он читает стихи, бескомпромиссно рубя воздух крепко сжатым кулаком. И стихи были празднично приподнятые. Романтические.

Потом он мне сказал с усмешкой, мол, не было никогда у него красного свитера, врёшь. Нет, не мог я ошибиться. Значит, душа горела у поэта и в моих тогда мальчишеских глазах материализовалась в одёжу революционного цвета.

Наверное, в том свитере, реальном или фигуральном, что всё равно, он и на Север уехал. Так полагалось по кодексу чести 1960-х. Много было в том благородно-книжного. «За туманом и за запахом тайги» ехали «флибустьеры и авантюристы по крови горячей и густой». Каким был Юров, именно на Севере открывший для себя и для других «Озеро танцующих хариусов» и «Озеро Джека Лондона». И понявший про жизнь и про себя то, что раньше не понимал, - жить надо там, где родительские могилки.

Где Красная горка по-над Томью.

Кстати, поэма про «Аборигена» именно на Севере сочинилась – изящно соткавшись из чукотской экзотики и кемеровских смогов.

Идя вместе со страной её нелогичным и иногда ужасным путём, Юров оставался Юровым, оригинальным и нестандартным. Говорю же — скальный базальтовый останец. Крупняк, режущий крутое течение. Как писатель и как личность Юров по большей части идет-бредет наособицу, избегая торных дорог и стежек, - самые крупные звери не сбиваются в стаи, раздумчиво, себе на уме, ходят в одиночку.

Десять лет с гаком Юров возглавляет альманах «Красная горка». Сам его выдумал и сам реализовал. Историко-литературный альманах о Кемерове и кемеровчанах. О месте Кемерова в Сибири.

Мне радостно бывать на Красной горке.

С этого яра смотреть на рукотворный пейзаж левобережья, дышащий индустриальными дымами и полыхающий промышленными огнями. Здесь, на ветреном юру, чуять и чувствовать мощь и силу своего города.

Сегодня, повторяю, там музей. На юру. И сердце этого, извините за прозаизм, муниципального учреждения — человек, носящий фамилию, где в корне слово «юр», значащее в Сибири не что иное, как открытое, возвышенное место – яр, гора, красный яр, Красная горка.

Ах, как хорошо, как сладко, как завидно, как достойно звучать однофамильцем родины…

Василий ПОПОК.

ПРИЕМ РЕКЛАМЫ, ЧАСТНЫХ ОБЪЯВЛЕНИЙ В ГАЗЕТУ "КУЗБАСС".
Тел./факс:
35-40-25, 35-38-14, 35-36-75, 35-38-04

УКАЗ
Президента Российской Федерации

О награждении государственными наградами Российской Федерации

За большой вклад в развитие угольной промышленности и многолетний добросовестный труд наградить:

орденом Дружбы

ТОЛЧЕНИЦЫНА Александра Борисовича - электрослесаря по обслуживанию и ремонту оборудования филиала открытого акционерного общества «Угольная компания «Южный Кузбасс» - Управление по ремонтам, Кемеровская область;

медалью ордена «За заслуги перед Отечеством» II степени

ЦВИЛЯ Евгения Викторовича - главного механика закрытого акционерного общества «Обогатительная фабрика «Листвяжная», Кемеровская область.

Присвоить почетное звание

«Заслуженный шахтер Российской Федерации»:

КАЗАКОВУ Ивану Федоровичу - горнорабочему очистного забоя шахты имени С.М. Кирова открытого акционерного общества «СУЭК-Кузбасс», Кемеровская область.

КОЛЕСНИКОВУ Сергею Владимировичу - машинисту экскаватора филиала открытого акционерного общества «Угольная компания «Кузбассразрезуголь» «Талдинский угольный разрез», Кемеровская область.

КУЛЬМАНОВУ Василию Михайловичу - машинисту горных выемочных машин общества с ограниченной ответственностью «Шахта «Чертинская-Коксовая» открытого акционерного общества «Белон», Кемеровская область.

ПЕТРОВУ Александру Ивановичу - начальнику подземного участка закрытого акционерного общества «Шахта «Антоновская», Кемеровская область.

ЧАЙКЕ Юрию Николаевичу - машинисту горных выемочных машин филиала «Шахта «Алардинская» открытого акционерного общества «Объединенная угольная компания «Южкузбассуголь», Кемеровская область.

ШАЛИНУ Николаю Ивановичу - машинисту экскаватора открытого акционерного общества разреза «Шестаки», Кемеровская область.

ШАРАФУЛИНУ Сергею Сергеевичу - начальнику участка (горного) открытого акционерного общества «Междуречье», Кемеровская область.

Президент Российской Федерации В. ПУТИН.

Москва, Кремль
6 июля 2013 года, №608

информационное сообщение

Департамент лесного комплекса Кемеровской области - организатор аукционов проводит аукцион по продаже права на заключение договоров купли-продажи лесных насаждений для обеспечения муниципальных нужд, государственных нужд.

Дата проведения аукциона - 5 августа 2013 г.

Аукцион проводится в территориальном отделе департамента лесного комплекса по адресу, указанному в ниже приведенной таблице аукционных единиц.

Время начала торгов: 10.00 (по местному времени).

Прием заявок для участия в аукционах начинается 23 июля 2013 г. и заканчивается 29 июля 2013 г.

Для участия в аукционе вносится задаток в размере 10% от начальной стартовой цены.

Шаг аукциона – 5% от стартовой цены.

Организатор аукционов вправе не менее чем за 10 дней до окончания подачи заявок отказаться от проведения аукциона.

Договор купли-продажи лесных насаждений заключается по результатам аукциона не ранее чем через десять дней со дня размещения информации о результатах аукциона на официальном сайте в сети Интернет, но не позднее десяти рабочих дней по истечении вышеуказанного срока.

Аукционная документация и образец заявки размещены на официальном сайте www.torgi.gov.ru.

Дополнительную информацию можно получить по адресу: 650036, г. Кемерово, ул. Мирная, 5, тел. (384-2) 31-34-96.

На торги выставляются следующие аукционные единицы:

№ аукционной единицы	№ квартала	Расстояние вывозки, км	Вид рубки	Площадь лесосеки, га	Состав насаждения	Объем заготовки, м³	Стартовая цена, руб.
АУКЦИОН №1 Место подачи заявок на участие в аукционе и проведения аукциона по Прокопьевскому лесничеству: 653024, Кемеровская обл., г. Прокопьевск, ул. Серова, 2, тел. (3846) 669432							
Для обеспечения муниципальных нужд (строительство, реконструкция, ремонт, содержание объектов, осуществляемые за счет или с привлечением средств областного бюджета, бюджетов муниципальных образований)							
Лесничество Прокопьевское, участковое лесничество Керлегешское, урочище Чистугашское							
1	33	23,0	сплошной	7,7	7П2Б1Ос+Е+К	725	76132,00

информационное сообщение

Департамент лесного комплекса Кемеровской области сообщает о результатах аукциона по продаже права на заключение договора купли-продажи лесных насаждений для обеспечения муниципальных нужд, государственных нужд, состоявшегося 15 июля 2013 г.

Номер аукционной единицы	Квартал	Объем заготовки, м³	Начальная цена, руб.	Окончательная цена, руб.	Наименование победителя
АУКЦИОН №1 по адресу: 652991, Кемеровская обл., г. Таштагол, ул. Садовая, 9					
Лесничество Таштагольское, участковое лесничество Чугунашское, урочище Чугунашское					
1	87	1530	137423,00	137423,00	ИП Мороз К.В.

УКАЗ
Президента Российской Федерации

О награждении государственными наградами Российской Федерации

За достигнутые трудовые успехи, многолетнюю добросовестную работу и активную общественную деятельность наградить

медалью ордена «За заслуги перед Отечеством» II степени

ВОВЧЕНКО Татьяну Николаевну, начальника департамента администрации Кемеровской области.

Президент Российской Федерации В. ПУТИН.

Москва, Кремль
26 июня 2013 года, №583

ООО «Шахта имени С.Д.Тихова» объявляет о проведении тендера на строительство АБК на центральной промплощадке шахты. Желающим принять участие в тендере обращаться по тел. 8-961-709-4780.

Коллектив управления по обеспечению деятельности мировых судей в Кемеровской области выражает соболезнование родным, близким и коллегам

МИЩЕНКО Любови Вениаминовны,

мирового судьи судебного участка №3 города Березовский, в связи с её безвременной кончиной.

инициатива

С верой в школу

Завершилось строительство деревянного рубленого притвора храма Иверской иконы Божией Матери в Православной гимназии во имя Святителя Луки Войно-Ясенецкого г. Новокузнецка.

Возведение крыльца было инициировано настоятелем храма протоиереем Анатолием Кошкаровым и осуществлено при поддержке предпринимателей города.

Православная гимназия создана в 2009 году, учредителем выступил приход храма Иверской иконы Божией Матери (создан в 1885 году купцами города Кузнецка). На данный момент в гимназии учатся более 180 ребят от 7 до 16 лет, она дает качественное среднее общее образование в рамках социально-гуманитарного профиля (1-11-й классы), имеющее в основе православное мировоззрение; есть здесь и широкая программа внеклассного образования.

Сотрудничество с предпринимателями ведется давно по самым разным вопросам, сейчас одна из актуальных проблем – благоустройство территории гимназии и храма, именно поэтому коалиционно было принято решение начать с входа в храм и срубить деревянный притвор с резными элементами. С предложением выступила строительная компания «Русский Дом», строительство поддержали и другие предприниматели города, оказав необходимую финансовую помощь.

Сейчас притвор готов и сдан в эксплуатацию, требуется только отделка купола и установка дверей.

Мария СТАРОДУБОВА.

Прошедший Крым и Нарым

Персональная выставка томского художника Германа Завьялова «От Нарыма до Крыма» открылась в Кемеровском областном музее изобразительных искусств. Здесь представлено 69 живописных полотен одного из самых авторитетных сибирских художников.

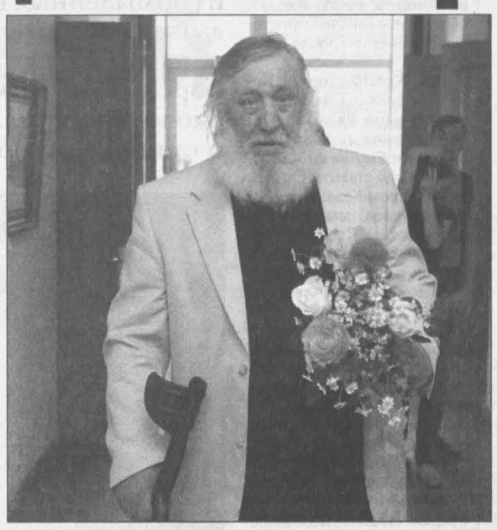

Но прежде всего о названии. Нарым – маленький поселок на севере Томской области. С незапамятных времен – место ссылки политзаключенных: здесь отбывали срок декабристы и участники польских восстаний, народники, революционеры, репрессированные. Про это село, со всех сторон окруженное болотами, томичи даже сложили поговорку: «Бог создал Крым, а черт Нарым».

И вот этот-то глухой, малопривлекательный для жизни Нарым и избрал Герман Завьялов, заслуженный художник России, как говорится, «прославленный и увенчанный», местом своего вдохновения. Лучшие его полотна созданы именно здесь. Именно Нарым – главный герой его картин.

«Тогда при чем тут Крым?» – спросите вы. Своя история. Много лет назад мать Германа Завьялова, выйдя на пенсию, купила домик в Судаке. С тех пор художник ежегодно по полгода жил у нее. Причем время свое между двумя излюбленными географическими точками он делил своеобразно, не так, как поступило бы большинство людей. Зиму он проводил в дождливом, ветреном Крыму, а лето – в суровом, кишащем мошкарой Нарыме.

Германа Завьялова справедливо называют одним из столпов «сурового стиля». Он любит писать воду. И она у него всегда особая. Не буйная стихия, как у Айвазовского, не лирические пруды, как у Левитана. Вода Завьялова – скорее философская категория. Часто – белесая, сливающаяся с небом, часто – охватывающая пейзаж со всех сторон, она словно символизирует и быстротечность времени, и источник нашего существования на земле, и равнодушие природы, способной поглотить все в своих недрах.

Кстати, когда Герман Завьялов пишет не Нарымский край, а благословенный Крым, тот тоже выходит у него суровым и бесприютным, каменистым. Если зрители интересуются, почему так, поясняет: «Так отдыхающие только все портят! Пытался я как-то летние пляжи писать – такая скука! Приторно, сладко - противно прямо…»

Он родился в Томской области, в семье учителей, которых органы наробраза часто «перебрасывали» по Сибири во вновь открывающиеся школы. Так, отрочество и юность Герман Завьялов провел в Сургуте. Здесь же, между прочим, он нашел и свое призвание. Было так. В кинотеатре перед началом фильма перед зрителями выступал народный художник России Евгений Кибрик, знаменитый книжный график. Его лекция по искусству сопровождалась, как сказали бы сегодня, мастер-классом. Художник на листе холста нарисовал углем портрет Ленина. Линия, на глазах рождающая живой образ, так заворожила мальчика, что он твердо решил стать художником.

А много лет спустя, когда Завьялов уже заканчивал Московский художественный институт им.Сурикова, Кибрик пригласил его работать в свою мастерскую. Наверное, это был блестящий вариант для провинциала… Но он предпочел вернуться в Сибирь.

Многие полотна, представленные на выставке в Кемерове, имеют свою любопытную историю. Вот, скажем, «Сургутский край». Деревянные тротуары на первом плане, резные избы (у одной – петушок на коньке крыши), а вплотную к ним подступают громады серых нефтеналивных цистерн. И эта смесь пасторально-идиллического и индустриального пейзажа столь необычна и так необычно красива, что завораживает своей гармонией. Гармонией рукотворного и природного. Скандал, к слову сказать, по поводу этой картины, написанной в 1967 году, разгорелся жуткий. Точнее, по поводу названия: первоначально она называлась «Последний петушок». Вот за это «аполитичное» название ее даже сняли с выставки. И тогда в знак протеста некоторые коллеги Завьялова отозвали с этой престижной выставки свои работы.

А вот этот триптих – «Праздник солнца» - сгорел. Натурально, дотла, во время пожара в одном сельском клубе, где экспонировался. Сейчас перед нами – автокопия, другой, восстановленный автором, вариант той работы.

Однако при всех пережитых катаклизмах Германа Завьялова и коллеги, и друзья, и искусствоведы справедливо считают счастливчиком. Он никогда не работал «в стол». Его творчество всегда вызывало интерес. Достаточно сказать, что к своим 75 годам у него за плечами более 70 персональных выставок, причем примерно 15 он провел в последние несколько лет. Такая поразительная активность, верно, не могла бы осуществиться, если бы не участие в судьбе Германа Завьялова еще одного его «сумасшедшего» земляка.

Александр Николаевич Дащенко – директор и устроитель Парабельской картинной галереи. Учреждение это поистине уникальное. Где, когда вы встречали сельскую (!) галерею, где было бы представлено около 1000 (!) работ замечательных современных художников? В Парабели (районном центре, на территории которого находится и поселок Нарым) такая есть. Созданная около 20 лет назад, Парабельская картинная галерея хранит работы 45 художников, с ней тесно сотрудничают Академия художеств России, Томский художественный музей, художественные институты Новосибирска, Красноярска, Екатеринбурга. На базе Нарымской средней школы благодаря Парабельской галерее работает «Малая Третьяковка». Известные художники Владимир Гроховский, Александр Шумилкин, Татьяна Бельчикова, Александр Клюев из-за сотрудничества с этой галереей считают Нарымский край своеобразной «живописной Меккой»… А собрание Германа Завьялова – это коллекция в коллекции, одна из жемчужин Парабельской галереи.

…На открытии выставки «От Нарыма до Крыма» в Кемеровском музее изобразительных искусств его директор Лариса Мызина сказала: «Давно эти стены не видели такой представительной «правительственной делегации». И впрямь, открывать выставку Германа Завьялова к нам в Кемерово приехали сотрудники администрации района, жители Нарыма, сам Александр Дащенко и, конечно, автор – Герман Завьялов.

Здесь много говорили о просветительском значении этого проекта. В частности, о том, что после нас выставка «От Нарыма до Крыма» поедет в Иркутск и Красноярск.

Ольга ШТРАУС.

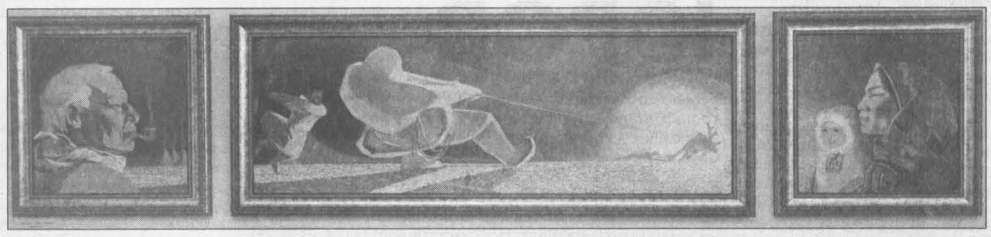

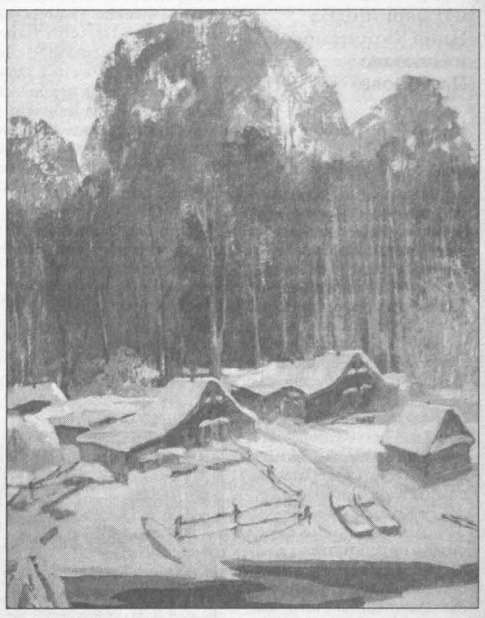

НА СНИМКАХ: художник Герман Завьялов; триптих «Праздник солнца» (вариант); картина «Зима. (Старая метеостанция)».

Фото **Сергея Гавриленко.**

спортарена

ВСЕМИРНАЯ ЛЕТНЯЯ УНИВЕРСИАДА

Студенты-чемпионы собирают аншлаги

Сегодня в Казани – торжественное закрытие XXVII Всемирной летней универсиады. Сборная России досрочно первенствовала в общекомандном зачете, завоевав 250 медалей: 126 золотых, 67 серебряных и 57 бронзовых.

Негласное правило «художниц»

Наряду с внушительной коллекцией наград не менее важен и пристальный интерес болельщиков, о чем свидетельствует красноречивый факт: в столице Татарстана реализовали 750 тысяч билетов на соревнования – абсолютный рекорд в истории универсиад.

Предсказуемый аншлаг собрал турнир по художественной гимнастике, где, по обыкновению, доминировали российские грации. В финале многоборья – упражнения с обручем, мячом, булавами и лентой – лучшую сумму набрала 17-летняя Маргарита Мамун, отец которой родился в Бангладеш. Наша землячка Александра Меркулова (она на месяц моложе чемпионки) заработала серебряную медаль, намного опередив бронзового призера Анну Ризатдинову из Украины. Наверняка и во вчерашних финалах в отдельных видах многоборья солировали наши «художницы».

- Для меня Универсиада равнозначна Олимпиаде, в том числе и со спортивной точки зрения. На Универсиаду мы всегда привозили сильнейший состав. В подобных соревнованиях участвовали Алина Кабаева, Ирина Чащина, Евгения Канаева. Самые сильные наши девочки выступали и в этот раз. Мы очень серьёзно готовились к Универсиаде – это подготовка к предстоящему чемпионату мира, первый шаг на пути к Олимпийским играм. Вообще Россия должна в любой возрастной группе и в любом составе выигрывать все медали! Это негласное правило, - заявила на пресс-конференции главный тренер нашей национальной команды Ирина Винер.

Дебют Ушакова, дубль Яскевич

Болельщики заполнили трибуны и во время финального матча Универсиады в женском волейболе, где вновь сошлись принципиальные соперники – сборные России и Бразилии. Наша команда под руководством Юрия Маричева (бывший наставник мужской половины краснодарского «Динамо») одержала волевую победу в пяти партиях (3:2). В тренерский штаб триумфаторов входил Константин Ушаков, игравший последние два сезона в роли капитана и связующего в кемеровском «Кузбассе». Что ж, отличный дебют 43-летнего заслуженного мастера спорта на новом поприще! Кстати, Ушаков – коренной сибиряк (родился в Омске).

Отличились в Казани и уроженцы Кузбасса, переехавшие в другие регионы страны. Так, 28-летняя Любовь Яскевич, делавшая первые шаги в спорте в Кемерове, стала чемпионкой Универсиады и в личном, и в командном первенстве в стрельбе из пневматического пистолета (дистанция – 10 метров). Ее брат Алексей (сейчас они оба представляют Липецкую область) – бронзовый призер командного турнира в этом же виде программы.

В Новокузнецке осваивал азы настольного тенниса Кирилл Скачков (ныне оренбуржец), пополнивший в столице Татарстана коллекцию наград бронзовыми медалями в составе команды и в парном разряде. Воспитанник новокузнецкой спортивной школы Денис Симпликевич, игрок красноярского клуба «Енисей-СТМ», выступает на студенческих играх за сборную страны в турнире по регби-7, где россиян по праву называют фаворитами. Сегодня регбисты определят сильнейшую дружину.

Вадим АНТОНОВ.

Спринт-новости

ОЛИМПИАДА-2014

Кемеровчанин Степан Федоров в составе сборной России готовится к олимпийскому сезону в подмосковном поселке Парамоново, где расположена первая в стране санно-бобслейная трасса с искусственным покрытием.

Именно на этой трассе наша национальная команда начала ледовую подготовку, отрабатывая технику старта – одного из ключевых элементов санного спорта. Под руководством главного тренера из Италии, олимпийского чемпиона-1972 Вальтера Плайкнера занимаются 22 российских спортсмена, в том числе семь мужчин. Олимпийская сборная страны будет сформирована до Нового года по итогам пяти этапов Кубка мира. Напомним, что на зимних Играх-2010 в Ванкувере Россию представляли три саночника, и Степан Федоров по сумме четырех попыток показал 19-й результат.

А первый состав сборной страны по сноуборду в параллельных дисциплинах, в который входят Станислав Детков и Наталья Соболева из Таштагола, вновь отправился на заграничный тренировочный сбор. До конца июля райдеры будут заниматься на склонах гор в Италии и Швейцарии.

ВОЛЕЙБОЛ

Сегодня в стартовом матче финального этапа Мировой лиги сборная России встретится с командой Бразилии. В нашей дружине функции капитана выполняет Сергей Макаров, подписавший в межсезонье контракт с кемеровским «Кузбассом».

На представительной стадии турнира в Аргентине россияне сыграют также с канадцами. Вторую группу составили сборные хозяев, Италии и Болгарии. Обладатель трофея определится в воскресенье, 21 июля.

Тем временем президиум Всероссийской федерации волейбола единогласно проголосовал за так называемый «потолок» зарплат в суперлите национального чемпионата. Со следующего сезона будет установлен предельный размер зарплатного бюджета для клубов элитного дивизиона. Напомним, о настоятельной необходимости подобной меры говорил и исполнительный директор «Кузбасса» Денис Матусевич в июньском интервью нашей газете.

Кстати, впервые в отечественном спорте установила «потолок» зарплат Континентальная хоккейная лига. Ныне для каждого клуба он составляет сумму в один миллиард сто миллионов рублей на сезон.

Андрей ТАРКОВ.

бди!

Лечение от наивности

В Киселевске пенсионерка отдала неизвестным мошенницам более 100 тысяч рублей за «снятие порчи».

С «целительницей» старушка встретилась на выходе из больницы. Незнакомка стала говорить, что все болезни пенсионерки якобы от порчи, которую на нее навели «злые люди». А в подтверждение своих слов попросила старушку зажать в своих ладонях иглу, которая через несколько секунд покраснела. «Эта порча на смерть», - авторитетно заявила «целительница» и стала убеждать, что снять ее может только специальная молитва, которую необходимо прочитать над бабушкиными деньгами и золотом. Молитва сильная, и сейчас она как раз ожидает свою постоянную клиентку, которой давно и успешно помогает решить подобные проблемы.

В это время к аферистке действительно подошла какая-то женщина, и вскоре они уже вдвоем убеждали старушку согласиться на исцеляющий обряд. Та не выдержала: сходила домой, собрала все свои сбережения и золотые украшения в мешочек и пошла к «целительнице», которая вместе с «постоянной клиенткой» поджидала ее на улице. «Знахарка» взяла бабушкины богатства и стала что-то бормотать. А потом – якобы для большего эффекта - попросила пенсионерку вернуться за ними через час. Однако больше старушка их не видела…

Как рассказала сотрудница пресс-службы ГУ МВД России по Кемеровской области Наталья Маслакова, по факту мошенничества возбуждено уголовное дело. Со слов потерпевшей составлен фоторобот «целительницы» и ее «постоянной клиентки», их ищут.

Примечательно, что несколькими днями ранее точно так же пострадала жительница Прокопьевска, у которой за «снятие порчи» выманили 20 тысяч рублей. У полицейских есть основания полагать, что в обоих случаях действовали одни и те же аферистки.

В связи с этим полиция еще раз предупреждает: никогда не верьте легендам про исцеляющие чудеса, которые вам рассказывают случайные встречные! Не передавайте им свои ценности и личные данные. Если в вашей семье есть пожилые люди, предупредите их о возможных мошеннических схемах и попросите предупреждать вас о любых действиях со сбережениями.

Всеволод ВЛАДИМИРОВ.

Кроссворд

По горизонтали: 1. Малая планета. 2. Сожитель проститутки, живущий на ее заработки. 4. Лишение жизни животных с промысловой целью. 8. Русская мера длины. 10. Техническое название карбоната калия. 13. Многолетний злак, кормовая культура. 15. Левый приток Онона. 17. Французский физиолог и врач 18-19 веков. 21. Река в Сибири. 22. Происхождение народа. 23. Место на бирже, где происходят торги. 26. Приспособление для выгула собак. 28. Момент, с которого ведется летосчисление. 29. Месяц года. 31. Украинский поэт, лауреат Ленинской премии. 33. Советский телефильм по пьесе Д.Лондона. 37. Религиозный запрет, налагаемый на определенный предмет, слово или действие у первобытных народов. 38. Ветвящийся отросток нейрона, проводящий нервные импульсы. 39. Прохладительный сладкий напиток.

По вертикали: 1. Венгерский архитектор 19 века. 3. Хвойное дерево. 5. Ирландский писатель, лауреат Нобелевской премии по литературе. 6. Вселенная, мироздание. 7. Стихотворение в торжественном тоне. 8. Река в Швейцарии. 9. Начальник, руководитель. 11. Тонкие деревянные доски, используемые в строительстве. 12. Мелкий лед перед ледоставом или во время ледохода. 14. Предвидение, предсказание. 16. Среднее учебное заведение. 18. Карета с раскрывающимся верхом. 19. Город и порт в Китае. 20. Известный русский геодезист и картограф. 24. Выбоина на дороге. 25. Млекопитающее рода кошек. 26. Младшая придворная должность. 27. Изделие из ворсистой ткани. 30. Здравица. 32. Эстонский композитор и дирижер. 34. Французский писатель, лауреат Нобелевской премии по литературе. 35. Буфетчик из комедии А.Н. Островского «Волки и овцы». 36. Последовательное расположение предметов.

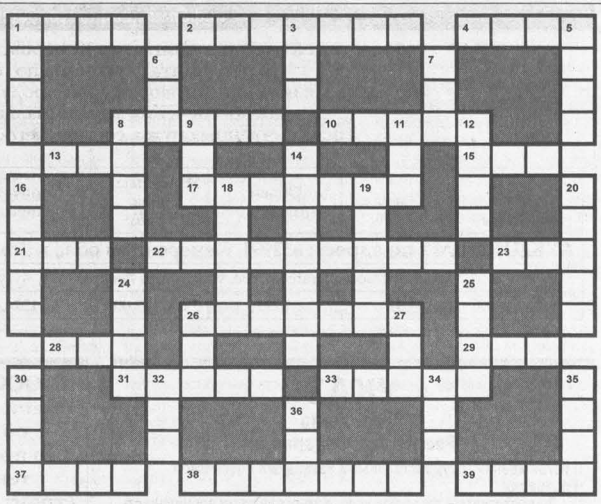

По горизонтали: 1. Ихар. 2. Сутенер. 4. Убой. 8. Аршин. 10. Поташ. 13. Ежа. 15. Ала. 17. Фуранс. 21. Обь. 22. Этнотенез. 23. Зал. 26. Поводок. 28. Эра. 29. Май. 31. Бажан. 33. Кража. 37. Табу. 38. Ленапит. 39. Морс.

По вертикали: 1. Ибаь. 3. Ель. 5. Нитс. 6. Мир. 7. Ода. 8. Аарс. 9. Шеф. 11. Тес. 12. Шага. 14. Предтеча. 16. Школа. 18. Лаодо. 19. Нинбо. 20. Тилло. 24. Ухаб. 25. Пума. 26. Паж. 27. Ка. 30. Тост. 32. Аав. 34. Жиа. 35. Вдас. 36. Раа.

Календарь

СОБЫТИЯ

1918. В Екатеринбурге расстреляны последний российский император Николай II и члены его семьи.

1942. Начался первый этап Сталинградской битвы.

1976. Открылись XXI летние Олимпийские игры в Монреале (Канада).

В ЭТОТ ДЕНЬ РОДИЛИСЬ

1846. Николай Миклухо-Маклай, русский этнограф, антрополог, биолог и путешественник.

1949. Чико Фримен, американский джазовый тенор-саксофонист.

В ЭТОТ ДЕНЬ УМЕРЛИ

1453. Дмитрий Шемяка, великий князь Московский (1445-1447), князь Углицкий и Галицкий.

1912. Жюль Анри Пуанкаре, французский математик, физик, астроном и теоретик науки.

Главный редактор В.А. КАЧИН. kachin@kuzbass85.ru
Коммерческий директор Татьяна Смолина.
t.smolina@kuzbass85.ru, тел. 35-40-25.
Газета «Кузбасс» учреждена администрацией Кемеровской области и журналистским коллективом редакции. Зарегистрирована Омской региональной инспекцией по защите свободы печати и массовой информации 27.01.94 г., свидетельство о регистрации №54.

Издатель: ГП КО «Редакция газеты «Кузбасс».
АДРЕС ИЗДАТЕЛЯ И РЕДАКЦИИ: 650991, ГСП, г. Кемерово, пр. Октябрьский, 28. Электронный адрес: official@kuzbass85.ru; news@kuzbass85.ru; reclama@kuzbass85.ru.
СПРАВКИ: по рекламе — 35-38-14; 35-38-04; по письмам — 35-40-02; по редакции — 35-40-65. Факс 35-40-65.

Собственные корреспонденты:
в Новокузнецке — 8-905-963-63-44, Междуреченске — 8-905-995-39-44, Мариинске - 8-913-121-90-92.

Газета является участником процесса по формированию единого информационного пространства.
Материалы газеты, в том числе коммерческие предложения и реклама, размещаются на интернет-сайте: www.kuzbass85.ru

Редакция не отвечает за содержание публикуемых объявлений.
Время подписания номера в печать по графику 19.30.
Сдан в печать 19.30. Объем 2 п.л. Печать офсетная.
Тиражи во вторник, среду, пятницу, субботу — 8756, в четверг - 30077 экз.
Газета набрана и сверстана на компьютерном комплексе газеты «Кузбасс».
Отпечатано в ОАО «Советская Сибирь»:
650630, г. Кемерово, пр. Октябрьский, 28. Заказ № 124.