стр. 14 «НИНДЗЯ» СБЕГАЛ В АРМИЮ, НО ПОПАЛСЯ

КУЗБАСС

Четверг,
11 июля 2013 года

№ 120 (25813) • издается с 7 января 1922 года • ОБЛАСТНАЯ МАССОВАЯ ГАЗЕТА • www.kuzbass85.ru

754151
ГБУК КемОНБ им. В.Д.Фёдорова
Газетно-журнальный фонд

С ними — хоть в разведку

стр. 4

Фото Кирилла Кухмаря.

ТОСТЫ У КРОМКИ ПОЛЯ

Это не просто беседа со специалистами о видах на урожай, это — откровенный разговор с уважаемыми людьми о том, как надо жить опытно и мудро, увлеченно и стойко.

стр. 6

ПОЛУЧИ ЛУЧИ!

Пусть всегда детям будет солнце. Но – в разумных пределах. Каких именно – рассказывает опытный врач.

стр. 12

ПРАВО НА ПОРАЖЕНИЕ

В спорте редко кто заранее хочет проиграть. Чаще идет борьба изо всех сил. Другое дело, что кто-то, вроде регбистов команды «Новокузнецк», после получаса ожесточенного сопротивления все-таки вынужден капитулировать перед чемпионом, а кому-то, как кемеровскому многоборцу Сергею Свиридову, до чемпионства не хватило всего чуть-чуть...

стр. 13

11 июля, четверг

	t °C день	ночь
Кемерово	+21 - +23	+10 - +12
Новокузнецк	+22 - +24	+10 - +12
Мариинск	+20 - +22	+9 - +11
Л.-Кузнецкий	+22 - +24	+10 - +12
Таштагол	+20 - +22	+8 - +10

Днем переменная облачность, в большинстве районов дождь, местами грозы, град, ветер северный умеренный, при грозе порывы до сильного. Давление будет расти, влажность существенно не изменится.

Общий уровень загрязнения атмосферы ожидается невысокий.

12 июля. Переменная облачность, без осадков, ветер восточный 2-7 м/с, местами порывы до 14 м/с, температура ночью +8 - +13 °С, днем +22 - +27 °С.

13 июля. Переменная облачность, без осадков, ветер юго-восточный 2-7 м/с, местами порывы до 14 м/с, температура ночью +10 - +15 °С, днем +24 - +29 °С.

ТВ программа 15 - 21 июля

13120
4 612747 250011

ДОРОЖНОЕ СТРОИТЕЛЬСТВО

Тонны асфальта

Вчера в Новокузнецке открыли отремонтированный участок Ильинской трассы, соединяющей Центральный и Новоильинский районы города. На ремонт было потрачено 115 млн рублей из областного бюджета.

Капитально отремонтирован участок автомагистрали от ДОЗа до остановки «Митино», установлены новые автобусные остановки, разметка, дорожные знаки и пешеходные тротуары. Работы проходили в течение шести недель, преимущественно в ночное время суток – чтобы не затруднять движение машин. Контролировал ход ремонтных работ лично и.о. главы Новокузнецка Сергей Кузнецов.

«Для ремонта этого участка дороги потребовалось 116 тысяч тонн асфальта», – отметил заместитель губернатора Анатолий Лазарев. Реконструкция трассы будет продолжена. Здесь появятся фото - и видеофиксаторы, а также новое ограждение.

ОТКРЫТИЕ

На Ленинск-Кузнецком и Новокузнецком автовокзалах открыты Губернские чайные, созданные по инициативе Амана Тулеева. Заведения оформлены в русском национальном стиле, как и уголок изображенного на снимке Кемеровского автовокзала. В уютных чайных пассажирам бесплатно предложат горячий чай, а также печенье и конфеты.

Фото Федора Баранова.

ФАКТЫ

• В Полысаеве появилось социальное такси. Вчера микроавтобус на семь посадочных мест с двумя специальными площадками для закрепления кресел-колясок был передан центру соцобслуживания населения города. Его услугами смогут воспользоваться одиноко проживающие инвалиды с заболеваниями опорно-двигательного аппарата, инвалиды по зрению, дети-инвалиды и сопровождающие их лица, а также одиноко проживающие инвалиды Великой Отечественной войны.

• Опыт Киселевска по борьбе с нарушителями порядка и чистоты решили перенять в Березовском и Новокузнецком районе. «Снимите это немедленно!» – назвали акцию в Березовском. Горожанам предлагают снимать на фото- или видеокамеру всех, кто выбрасывает мусор в неположенном месте, а также тех, кто паркует свои автомобили на газонах. Передавать видеоматериалы можно на ТРК «12 канал», а фотографии – в газету «Мой город». Принимается видео и снимки с мобильных телефонов и видеорегистраторов автомобилей. Все материалы будут проверяться на достоверность. Эксперимент продлится в течение месяца. По истечении этого срока будет подведен итог акции – авторы, приславшие наибольшее количество видео- и фотоматериалов, будут отмечены специальной премией.

НАРОДНЫЙ КОНТРОЛЬ

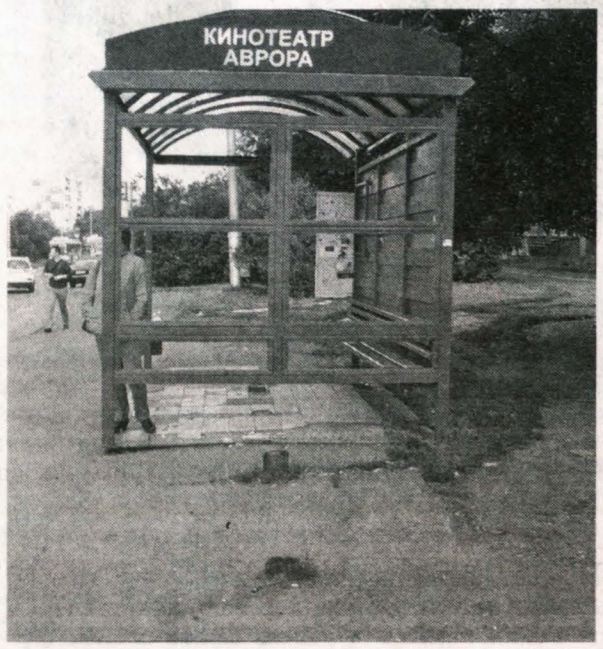

Лето красное - опасное

С наступлением теплых дней всё больше горожан появляется на улицах и... всё большей опасности они подвергаются. Вот только два конкретных адреса у нас в Кемерове.

Детский игровой аттракцион по улице Ворошилова, 19, явно неисправен. Отсутствуют большие фрагменты не только крыши, но и «пола» дорожки. Отвлечется ребенок, заиграется – и не заметит «пропасть» под ногами...

В том, что под ноги всегда нужно смотреть внимательно, убеждает и этот уголок областного центра на проспекте Октябрьском. Стоявшую здесь когда-то металлическую конструкцию демонтировали, но коварные «пеньки» так и торчат, грозя запнувшимся как минимум порчей обуви, а то и серьезной травмой.

Николай ЖИРЯКОВ.
Фото автора.

ЖИВАЯ ИСТОРИЯ

Он многих окрылил

В помещении Кемеровского городского Совета ветеранов войны и труда начала работу фотовыставка, посвященная памяти Почетного гражданина города Кемерово Владимира Мартемьянова.

На церемонию открытия выставки пришли представители ветеранского актива, депутаты горсовета, ветераны гражданского воздушного флота, родственники, одноклассники и сокурсники Владимира Давыдовича, а также педагоги и ученики школы №31, где работает посвященный асу музей.

Напомним, имя этого выдающегося летчика-спортсмена, абсолютного чемпиона мира по высшему пилотажу, обладателя 24 золотых и 5 серебряных медалей, заслуженного мастера спорта СССР носят школа №31 и Кемеровский областной аэроклуб. Также в честь Почетного гражданина областного центра названа улица. А на Притомской набережной Кемерова в 2009 году установлен памятник.

Владимир Мартемьянов погиб 13 апреля 1970 года на тренировке в Ессентуках из-за разрушения самолета. 15 июня Владимиру Давыдовичу исполнилось бы 77 лет.

Юлия СЕРГЕЕВА.

ИНИЦИАТИВА

Особым людям особое внимание

Общегородской день инвалидов будет проводиться один раз в месяц в Новокузнецке. Тем самым будет положена новая традиция оказания своевременной помощи наиболее нуждающейся категории граждан.

С инициативой выступил и.о. главы города Сергей Кузнецов. В июле такой день уже состоялся. Более ста сотрудников городской и районных администраций посетили семьи, где живут люди с ограниченными возможностями. В ходе беседы чиновники узнали о конкретных проблемах, с которыми им приходится сталкиваться, потребностях, услышали пожелания по развитию в городе доступной среды.

По мнению руководителя Новокузнецка, общегородской день инвалидов поможет лучше понять этих людей и, конечно, помочь, используя, в том числе, административный ресурс. «Людям особой категории нужна особая забота и внимание. Теперь, когда у них есть обратная связь, они смогут решать возникающие вопросы «по звонку», – отметил он.

Большое внимание будет обращено на детей с ограниченными возможностями, их в Новокузнецке более двух тысяч.

Мария ДАРСКАЯ.

ПРИГОВОР

Пьяному водителю - за гибель ребенка

Вчера вынесен приговор водителю, который днем 24 мая этого года насмерть сбил 9-летнего мальчика в селе Барановка Кемеровского района.

Как установил суд, находившийся за рулем «ВАЗ-21140» Станислав Баулин был в состоянии алкогольного опьянения и не имел водительских прав. При повороте налево он не справился с управлением, выехал на правую обочину и сбил шедшего по ней ребенка. От полученных травм мальчик скончался на месте.

Как рассказали в пресс-службе прокуратуры Кемеровской области, подсудимый полностью признал свою вину. Государственный обвинитель предложил назначить ему наказание в виде реального лишения свободы.

Кемеровский районный суд приговорил Баулина к трем годам лишения свободы в колонии-поселении. Кроме того, в пользу потерпевшей стороны взыскана компенсация морального вреда в размере 1 млн. руб.

Всеволод ВЛАДИМИРОВ.

НАУКА И ЖИЗНЬ

Для вкуса и пользы

Сразу два инновационных проекта, разработанных в КемТИППе, за неделю выиграли более полумиллиона рублей.

Учёные из Кемеровского технологического института пищевой промышленности стали победителями конкурсов Российского Фонда фундаментальных исследований (РФФИ). Так, проект Любови Дышлюк, руководителя научно-образовательного центра вуза, направлен на разработку высокоэффективного способа получения фермента липазы, использование которого в технологическом процессе позволит производить из кузбасского молока сыр, по качеству не уступающий продукции известных российских и зарубежных производителей. А Ольга Бабич, доцент кафедры бионанотехнологии, предложила новый способ переработки мясных отходов (кожи, костей, рогов) в высокобелковую легкоусвояемую пищевую добавку для животных.

Каждый ученый получил грант от РФФИ в 280 тыс. рублей. Реализация исследований начнётся в августе и будет закончена к ноябрю этого года.

Алена ФЕДОТОВА.

ВЫСТАВКА

От сердца к сердцу

Только один день, 11 июля, с 12 до 17 часов, новокузнечане и гости города смогут ознакомиться с уникальной коллекцией книг, подаренных в разные годы губернатору Кемеровской области Аману Тулееву.

В Центральной городской библиотеке имени Гоголя сегодня будет работать передвижная выставка под названием «Дар сердечный» из фондов областной научной библиотеки имени Федорова.

Формироваться первая личная коллекция в областной библиотеке начала в 2000 году по инициативе губернатора, и с тех пор регулярно пополняется. По ним можно изучать историю, географию, культуру Кузбасса, России и стран СНГ. Изданные в разных регионах страны, многие из них считаются библиографической редкостью.

Новокузнечане увидят книги с автографами известных писателей, деятелей науки и культуры, ученых, политических деятелей России, а также многие другие уникальные издания, в том числе и по полиграфическому оформлению, по исторической ценности, сообщает Гоголевка.

Представит выставку хранитель губернаторской книжной коллекции главный библиотекарь областной научной библиотеки Татьяна Стафеева.

Организаторы проекта – департамент культуры и национальной политики Кемеровской области и областная научная библиотека имени Федорова.

Татьяна МИНЕЕВА.

ФОТОФАКТ

Вчера в Мысках прошел городской благотворительный детский фестиваль «Мысковский Арбат», вырученные средства от которого пошли на лечение девочки, страдающей ДЦП.

СПРАШИВАЙ – ОТВЕТЯТ

Ты хочешь стать фермером?

«Стань фермером!» – «горячая линия» с таким названием будет работать в понедельник, 15 июля, с 13 до 14 часов по кемеровскому номеру 35-39-59. Тема касается двух ведомственных целевых программ – «Поддержка начинающих фермеров на период 2012-2014 годов» и «Развитие семейных животноводческих ферм на базе крестьянских (фермерских) хозяйств на 2012-2014 годы».

На ваши вопросы, в том числе о бюджетной и кредитной помощи, о проблемах, которые стоят перед начинающими фермерами, ответят заместитель начальника (по экономике) департамента сельского хозяйства и перерабатывающей промышленности Кемеровской области Роман Николаевич Земсков и от Кемеровского филиала ОАО «Россельхозбанк» – заместитель директора Лариса Александровна Сенякова и начальник отдела малого бизнеса Елена Александровна Столярова.

«КУЗБАСС» СПРОСИЛ

Что почитать интересного?

В Кемерове состоялось праздничное мероприятие, посвященное 55-летию детской библиотеки «Истоки».

Эта библиотека с богатой историей и традициями, молодым и деятельным коллективом. «Истоки» сотрудничает со многими школами и дошкольными организациями. Тем самым давая возможность читателю пройти долгую и увлекательную дорогу вместе, делясь интересными книгами и уроками, полученными из них.

Поздравить библиотеку с юбилеем пришли друзья, читатели и коллеги. Звучало множество поздравлений, слов благодарности, просто теплых и душевных слов. Хотя в названии указано, что библиотека детская, но, по уверению сотрудников, она давно уже перешла в разряд библиотеки для семейного чтения. Тут всегда рады читателям всех возрастов.

«Кузбасс» на сей раз спросил респондентов, какие книги за последнее время они прочитали.

Регина СТЕФАНЕНКО, ученица 5-го класса, г. Киселёвск:

– Все последние книжки, которые я прочитала, были про Гарри Поттера. Они мне нравятся. Там интересные герои, с ними происходит много событий. Еще там рассказывают про дружбу. Эти книги посоветовала моя подруга в школе.

Алена ХИТИНКИНА, студентка 4-го курса юрфака, г. Новосибирск:

– «Вечер в Византии» Ирвина Шоу. Книгу начала читать, потому что люблю американскую классику в принципе. А в частности, мне симпатизирует американский реализм. Он близок мне по духу. «Письма незнакомке» Андре Моруа, про это произведение слышала очень давно от людей, которые разбираются в качественной литературе. Не разочаровалась. А повести и рассказы Джека Лондона помогают вернуться в любой момент в детство.

Алена ШАРКОВА, экономист, г. Кемерово:

– «Эммануэль». Эммануэль Арсан, потому что это классика, была интересна подача, язык автора, некая завуалированность слов. Перечитала «Маленького принца» Сент-Экзюпери. В этой книге каждый может найти что-то свое, независимо от возраста. Она учит жизни, приближаешься к такому прекрасному душевному состоянию, которого нам, взрослым, часто не хватает.

Дарья ДУЖНИКОВА,
студентка КемГУ.

ЦИФРА

75 **семей получили квартиры в двух новых домах в Белове. На строительство зданий потрачено 115,8 млн рублей. Новоселами стали переселенцы с подработанных угольными предприятиями территорий, получатели льготных займов и социальных выплат, а также сироты.**

СУД ДА ДЕЛО

Не хотел делиться с сыном

Суд удовлетворил исковые требования прокурора Осинников и признал право собственности малолетнего на половину квартиры.

– В прокуратуру города обратилась бабушка 11-летнего мальчика с просьбой защитить права внука на квартиру, – рассказала Елена Тушкевич, помощник прокурора Кемеровской области. – Выяснилось, что отец ребенка лишен родительских прав, отбывает наказание в тюрьме за убийство жены – матери мальчика. В 2009 году он жил в Калтане вместе с супругой и сыном. Мужчина приватизировал трёхкомнатную квартиру, однако в нарушение закона сына в договор приватизации не включили. В 2011 году глава семейства убил жену. Сейчас ребенок живет с бабушкой.

Отец не хотел, чтобы сын был в долевой собственности, – мол, квартира досталась ему от бабушки и дедушки. Однако Калтанский городской суд полностью удовлетворил требования прокурора и признал договор приватизации недействительным. Половина квартиры теперь принадлежит мальчику. Решение вступило в законную силу.

Артём СИДОРЧУК.

РЫНОК ТРУДА

Работа без ограничений

14 июля вступает в силу закон, по которому работодатели теперь не будут иметь права выставлять в публичных объявлениях о приёме на работу ограничения: по возрасту, полу, национальности, семейному положению и ряду других характеристик. Департамент труда и занятости уже дал поручения центрам занятости на местах проинформировать об этом потенциальных работодателей.

Теперь публичные объявления типа «требуется мастер по маникюру от 18 до 45» или «менеджер по продажам автомобилей до 35 лет» будут вне закона. Кстати, в документе приводится довольно широкий перечень ограничений: пол, раса, цвет кожи, язык, происхождение, имущественное, социальное и должностное положение, место жительства, отношение к религии, убеждения и др.

Из всего этого списка, как правило, работодателей интересует чаще всего возраст, говорят специалисты. Но что касается государственных центров занятости, так там давно его не указывают.

– Мы еще несколько лет назад, предупредили наших работодателей о том, что указывать ограничения по возрасту запрещено, – говорит начальник отдела информационной политики Центра занятости г. Кемерово Василий Виноградов. – Это было требованием федеральной службы по труду и занятости.

Что касается нового закона, то у него есть исключения – случаи, в которых право или обязанность устанавливать такие ограничения предусмотрено федеральными законами.

– Например, к таким случаям можно отнести работу в органах государственной власти, органах внутренних дел, службу по контракту и ряд других, – поясняет начальник отдела организации трудоустройства и оказания услуг работодателям департамента труда и занятости населения Дмитрий Мелешкин. – Что касается частных кадровых агентств, то это требование их также коснется, если они будут публично выставлять объявление о вакансиях с ограничениями.

За нарушение закона предусмотрен штраф: на граждан – от 500 до 1 тыс. рублей; на должностных лиц – от 3 тыс. до 5 тыс. рублей; на юридических лиц – от 10 тыс. до 15 тыс. рублей.

Оксана ПАНАРИНА.

СМЕНА

С ними — хоть в разведку

Вчера в Кемерове, у мемориала воинам-кузбассовцам, погибшим в локальных войнах и других вооруженных конфликтах, состоялась торжественная линейка, посвящённая открытию военно-спортивной смены «Разведчик» в лагере «Солнечный».

В этом году ребята соберутся в нем пятый раз. 120 детей в возрасте от 12 до 17 лет заедут в лагерь на 30 дней.

В течение первой недели подростки подготовятся к присяге и вручению нашивок курсантов. После этого их ждут военные и спортивные мероприятия.

Начальник смены Сергей Царегородцев отметил: «Мы как всегда хотим подготовить ребят к службе в армии. И мальчики, и девочки наравне с ними, будут проходить военную подготовку, шить, стирать, как настоящие солдаты. К сожалению, в лагере не так много мест, и мы не можем взять всех. Поэтому преимущество при поступлении имели те, кто у нас уже не первый раз».

«Разведчик» - часть областной программы «Юная гвардия Кузбасса». Эта программа проходит при поддержке Кемеровского регионального отделения Всероссийской общественной организации «Российский Союз ветеранов Афганистана».

Юлия МИХАЛЁВА, студентка КемГУ.

ЧП

Теперь без «Олги»?

Несколько часов ушло у пожарных, чтобы потушить огненную стихию, пожиравшую торгово-сервисный автоцентр «Олга» в Кемерове. Пожару присвоен второй ранг сложности.

Напомним, ЧП случилось во вторник. К счастью, обошлось без жертв и разрушений. Сообщение о задымлении в автотехцентре на проспекте Кузнецком, 41, поступило диспетчеру в 15 часов 11 минут.

Как рассказали «Кузбассу» в пресс-службе ГУ МЧС РФ по Кемеровской области, уже через пять минут на место ЧП прибыли три расчета отделения пожарной охраны г. Кемерово. Специалисты обнаружили, что из-под крыши здания из помещения площадью около 30 кв. м валит темный дым и вырываются языки пламени.

Фото пресс-службы МЧС.

– Угрозы для населения и для сотрудников ТСЦ «Олга» не было, - подчеркнули в ведомстве. – Кроме того, когда только приступили к тушению, работникам разрешили вынести свои вещи. На место пожара выехал начальник ГУ МЧС России по Кемеровской области Александр Мамонтов.

Поскольку тушение пожара осложнялось наличием в здании большого количества легковоспламеняющихся материалов и продукции (резины, масла, горючих жидкостей), было привлечено дополнительно 11 единиц спецтехники. В 17.54 была объявлена локализация пожара, а затем его ликвидация.

Причины возгорания предстоит установить органам дознания.

Юлия СЕРГЕЕВА.

БЛАГОУСТРОЙСТВО

Для тех, кто поссорился

Скамья примирения появилась на улице Франкфурта в Новокузнецке.

Предназначается она для двух поссорившихся людей. Поверхность скамьи не ровная, а сделана в виде двух сходящихся к центру наклонных плоскостей. Севшие на нее неизбежно соскальзывают друг к другу и оказываются плечом к плечу. Это лучший способ примирения, особенно для супругов.

Подобные малые формы уже есть во многих городах России. Устанавливают их не только на улицах, но и в здании судов. Например, скамья примирения есть в холле Московского городского суда.

В Новокузнецке скамья примирения установлена у ресторана.

Татьяна МИНЕЕВА.

СЕМИНАР

Сцена против наркотиков

Кузбасская делегация вернулась из международного молодежного лагеря «Байкал-2020», (Иркутская область).

Сотрудники реабилитационного центра Кемеровского областного клинического наркологического диспансера и театр-студия «Фламинго» этого центра поделились своим опытом в реабилитации наркозависимых на специализированном семинаре.

Медицинский психолог наркологического отделения КОКНД Юлия Алимбекова выступила с докладом «Особенности организации реабилитации наркологических больных в Кемеровской области на примере реабилитационного центра «Фламинго».

– Наш арт-терапевтический метод вызвал большой интерес у специалистов разных регионов страны, – отмечает Юлия Алимбекова. – Лечение театром мы практикуем уже более 10 лет. Интересовались нашей методикой москвичи, они обещали рассказать про нас в специализированных СМИ, чтобы распространить кузбасский положительный опыт. Новосибирские частные реабилитационные центры по нашему примеру планируют создать подобный театр у себя.

Для себя мы тоже узнали много полезного. Например, реабилитационное отделение в Ангарске «Перекресток семи дорог» использует в качестве «лечения» работу в собственных автомастерской и типографии. Екатеринбург активно пользуется «горячей линией».

Кемеровский театр-студия «Фламинго» на Байкале показал авторский спектакль «Лети, моя душа!». Это плод тесной работы режиссера театра Людмилы Новоселовой-Паршуковской с ребятами, находящимися на реабилитации в наркодиспансере.

Юлия МАТЮЩЕНКО.

ЦЕНА И КАЧЕСТВО

«Полный фарш» уже в продаже

1 июля стартовали продажи долгожданной НОВОЙ LADA Kalina. Первыми в автосалоны поступили «люксовые» версии – именно им дает точную характеристику рекламный слоган «Полный фарш».

Пока в продажу поступили хэтчбеки НОВОЙ LADA Kalina в двух комплектациях – с новым 106-сильным двигателем и модернизированной механической коробкой передач или 98-сильным двигателем и «автоматом». Цена первой версии – 408 тысяч рублей, второй – 445 тысяч рублей. Чуть позже производитель обещает и универсалы НОВОЙ LADA Kalina – их комплектации будут стоить на 7 тысяч дороже, чем у хэтчбека.

Уже сегодня известны и цены более доступных версий. Самая простая НОВАЯ LADA Kalina – в комплектации «стандарт» - будет стоить 324 тысячи рублей. Это на 12 тысяч дороже, чем сопоставимая комплектация прежнего поколения. Однако за эту сумму покупатель получит автомобиль не только с обновленным дизайном и новым шасси, но и с подушкой безопасности водителя, электроусилителем руля и 14-дюймовыми колесами.

КРИМИНАЛ

Своя рука владыка

В Кемерове вынесен приговор бывшему казначею профсоюзной организации, похитившему более 655 тыс. руб.

Как установило следствие, в силу занимаемой должности женщина имела право с помощью чековой книжки получать деньги с расчетного профсоюзного счета. Заполнив чек, она подделывала в нем подпись руководителя организации и обналичивала, а в отчете указывала, что деньги якобы потрачены, например, на покупку канцтоваров, проведение праздников, выплату зарплаты или матпомощи и т.д. Всего же с сентября 2011 г. по ноябрь 2012 г. она похитила более 655 тыс. руб.

Как рассказал заместитель начальника ГУ МВД России по Кемеровской области – начальник главного следственного управления Владимир Шепель, среди прочего вину казначея подтверждали результаты почерковедческой экспертизы, доказавшей, что в чеках на получение денег вместо руководителя профсоюзной организации расписывалась именно она.

Рассмотрев материалы уголовного дела, Центральный районный суд Кемерова признал бывшего казначея виновной в инкриминируемых деяниях, в качестве наказания ей назначен штраф в размере 200 тыс. руб. Кроме того, как уточнил сотрудник пресс-службы регионального полицейского главка Владимир Сергеев, она должна возместить пострадавшей стороне всю сумму причиненного материального ущерба.

Всеволод ВЛАДИМИРОВ.

ВОПРОС К ВЛАСТИ

Уважаемые кузбассовцы!

Ежедневно по телефону «прямая линия» вы можете обратиться с вопросами к руководителям исполнительных органов государственной власти Кемеровской области, иных органов и организаций.

С 15 по 19 июля 2013 года с 15 до 17 часов вас ждут:

15 июля

Чурсина Ольга Александровна, начальник департамента цен и тарифов Кемеровской области, **тел. 58-48-51.**

16 июля

Макин Максим Александрович, заместитель губернатора Кемеровской области (по строительству), **тел. 36-82-40.**

17 июля

Цой Валерий Константинович, начальник департамента охраны здоровья населения Кемеровской области, **тел. 36-42-84.**

18 июля

Зауэрвайн Лариса Теодоровна, начальник департамента культуры и национальной политики Кемеровской области, **тел. 36-33-42.**

- Шабанов Валерий Алексеевич, заместитель губернатора Кемеровской области (по агропромышленному комплексу), **тел. 36-39-75.**

19 июля

Исламов Дмитрий Викторович, заместитель губернатора Кемеровской области (по экономике и региональному развитию), **тел. 58-51-71.**

Ежедневно, кроме субботы и воскресенья, с 8.30 до 17.30 работает телефон обращений к губернатору Кемеровской области - 58-41-97.

КОШЕЛЕК

С калькулятором на лямке

Размер вашей пенсии с 2015 года можно попробовать просчитать уже сейчас

I.

Так было заявлено участникам презентации новой пенсионной формулы, состоявшейся в конце июня. Расчеты представили на селекторной видео-пресс-конференции журналистам всей страны руководители Минтруда и Пенсионного фонда РФ.

Правда, Максим Топилин, министр труда и соцзащиты, сразу же сделал оговорку: с точностью до копейки вы по этой формуле пенсионные деньги не просчитаете, но приблизительные параметры своего дохода на старости лет узнаете. Также было подчеркнуто, что новая формула обеспечит, наконец, адекватность пенсионных прав человека заработной плате и отработанному стажу. И что, мол, все останутся в конечном итоге довольны: и работодатели, у которых будет приемлемый уровень страховой нагрузки, и сами получатели пенсий.

Ну, мы-то, журналисты, и обрадовались было: мол, сейчас сядем и разберемся, кто сколько будет получать. Ведь новая пенсионная формула, как было заявлено ранее, должна быть проще ныне действующей. Однако уже в начале видеоконференции наш пыл поостыл. Оказалось, что и в новом калькуляторе много наворотов, от которых голова пойдет кругом. Например, вводится целая система коэффициентов, позаимствованная во Франции и Германии. При расчете коэффициента учитывается официальная зарплата. Этим «годовым пенсионным коэффициентом» оценивается каждый год трудовой деятельности гражданина. Годовой пенсионный коэффициент равен отношению вашей зарплаты, с которой в этом году уплачивались страховые взносы, и максимальной зарплаты, с которой работодатели по закону уплачивают страховые взносы в систему ОПС. Максимальное значение годового коэффициента – 10.

Ну что, вам понятно? Нам – не совсем, потому что каждый год надо вести расчеты с учетом реальной зарплаты и максимальной.

II.

А еще вводят такую закавыку в формулу: поощрительные баллы для тех, кто готов работать сверх пенсионного возраста. Если трудовой стаж женщины больше 30 лет, то ее пенсионное право увеличивается на один балл. Если отработала 35 лет, то добавляют пять баллов, более 10 лет – 15 баллов.У мужчин прибавление баллов идет после отработки 35 лет. Таким образом будут нас побуждать к более позднему выходу на заслуженный отдых.

Но большинство соотечественников вроде бы и сейчас работают сверх нормы, то есть после 55 и 60 лет. И перерасчет работающим пенсионерам делают ежегодно. Тогда в чем разница?

А.Н. Пудов, замминистра труда, объяснил, что разница все же есть: «Сегодняшняя трудовая пенсия зависит от объема страховых взносов, перечисленных работодателем. А длительность стажа на размер пенсии не влияет». То есть Пудов имел в виду, что достаточно заработать минимум 5 лет стажа - и ты с пенсией. Это сейчас. А постепенно, с 2025 года, надо будет иметь минимум 15 лет, чтобы трудовую пенсию назначили. А лучше, повторяем, работать дольше, пока ноги носят.

И все это, подчеркиваем, на добровольных началах, потому что официально увеличивать в стране пенсионный возраст не собираются. Сами, как говорится, наденем лямку на плечи.

III.

Нестраховые периоды будут учтены. Это хорошо. Но система учета опять-таки предполагает коэффициенты, в которых сразу-то и не разберешься – это плохо. Например, маме за одного ребенка (за год отпуска по уходу) полагается коэффициент 0,85, за второго (тоже за год) – 1,7, за третьего – 2,55. А ну-ка, мамы, разберитесь в своих коэффициентах сами! Если разберетесь – поймете, как периоды ухода за детьми будут засчитывать в ваш стаж.

А за период срочной службы начислят коэффициенты, исходя из условной зарплаты в один МРОТ: 0,85 коэффициента за каждый год срочной воинской службы.

Но участники видеоконференции не поняли, что будет с нынешними пенсионерами. Сейчас-то им индексируют пенсии, учитывают сверхнормативный стаж. Как поступят со «сверхсрочниками»?

Антон Дроздов, председатель правления ПФР, успокоил. Мол, та линейка поощрительных баллов, которую будут внедрять с 2015 года, будет применена для перерасчета пенсии нынешним пенсионерам. Если у пенсионерки стаж более 30 лет, то баллы добавят, даже если человек уже на заслуженном отдыхе. Индексация пенсий тоже останется. Для всех!

И вообще, пугаться нововведений нечего, считает руководитель ПФР. Всем воздастся по труду. Будет учтена и подработка, если за нее платят «белую» зарплату, а не в конвертах. Это будет тоже система баллов (по одному месту работы – 3 балла, по второму -5). Все они суммируются, но предельное значение баллов – 10.

А вот условия назначения пенсии по инвалидности и по случаю потери кормильца останутся прежними. Останется и социальная пенсия – у тех, кто заработал стаж менее 15 лет.

IV.

После обсуждения с журналистами до 1 августа в стране пройдет общественное обсуждение новой пенсионной формулы. 1 сентября формулу отправят депутатам Госдумы. С 2015 года пенсии начнут считать с учетом высказанных выше и, возможно, откорректированных предложений.

Елена ЩЕРБАКОВА.

КСТАТИ

Трудовая пенсия будет состоять из 1) страховой части с фиксированной выплатой; 2) накопительного элемента. Расчет страховой части пенсии по старости будет производиться по следующей формуле: СП = (ФВ, умноженное на КПВ) + (ИПК, умноженное на СПК, умноженное на КПВ), где

СП – страховая пенсия в году назначения пенсии;

ФВ – фиксированная выплата;

ИПК – индивидуальный пенсионный коэффициент, равный сумме всех пенсионных коэффициентов гражданина и премиальных коэффициентов за стаж;

СПК – стоимость одного пенсионного коэффициента в году назначения пенсии;

КПВ – премиальный коэффициент за выход на пенсию позже установленного возраста.

Если кто-то все-таки захочет произвести самостоятельные расчеты, зайдите на web-сайты Министерства труда и социальной защиты РФ или ПФР. Там подробнее ознакомитесь с пенсионным калькулятором.

СПРАШИВАЛИ? ОТВЕЧАЕМ!

Как пройти перекресток?

Ехал сегодня по ул. 50 лет Октября, там какие-то дорожные работы. Расширяют полосу, что ли? Там действительно это надо делать, так как движение слишком интенсивное. А где еще предполагается нынче расширение проезда? И еще хотелось бы знать, почему отремонтированные дороги в городе какие-то полосатые?

А.Милованов.
Кемерово.
(по телефону)

Как пояснил «Кузбассу» Роман Однорал, и.о. замглавы Кемерова по вопросам жизнеобеспечения городского хозяйства, в городе сейчас проводят уширение перекрестков, и тот участок дороги на ул. 50 лет Октября с пересечением ул.Красноармейской как раз предполагает такие работы. Именно их наш читатель и видел.

Кроме того, уширение перекрестка уже провели в Рудничном районе (ул. Цимлянская и пр. Шахтеров), жители оценили сделанное, поблагодарили в письмах дорожников.

По плану дальнейших работ уширение перекрестков намечено на улицах Нахимова, Сибиряков-гвардейцев, Тухачевского-Ю.Двужильного.

Но наиболее сложная ситуация – на перекрестке улиц 50 лет Октября и Красноармейской. Там за счет центральной клумбы сейчас делают дополнительную полосу, а также будет правый поворот, две полосы с левым поворотом. Автолюбители перестанут злиться на «медлительных» пешеходов, которые порой задерживают на этом участке все движение.

И по поводу полосатости дорог не стоит удивляться. Это необходимость, так как дороги надо защищать поверхностной обработкой по технологии «Чип-Сил». Да, жителям эта полосатость не совсем нравится, отмечает Роман Алексеевич, они считают, что пожалели власти денег, чтобы покрыть всю ленту дороги. Но бюджетные средства надо экономить, в нынешнем году запланировано только на поверхностную обработку потратить 100 млн рублей. Это немалые деньги, поэтому дорожники выбирают внимательно и объекты для такой обработки, и участки дороги. Обычно наносят защиту не на всю ширину дороги, а туда, где основная транспортная нагрузка. Водители ведь, во-первых, не всегда соблюдают скоростной режим на дороге, а во-вторых, используют шипы. Даже грузовики едут сегодня с шипами, что порядком изнашивает дорожное покрытие.

Вчера днем работа на перекрестке кипела вовсю.

Фото Кирилла Кухмаря.

Хотели в Турцию, поедем в Анапу

Моя дочь взяла малыша из дома ребенка, он уже два года живет у нас. Оформили опеку, но хотим усыновить со временем. Ребенок слаб, хотим его оздоровить на море, но в Турцию, куда проще всего долететь и задешево отдохнуть, нас не пускают. Мол, опекунам не положено возить детей за границу. А какие еще минусы опеки моя дочь может пережить?

Валентина Федоровна.
Киселевск.

Среди недостатков опеки то обстоятельство, что ребенок в семье вашей дочери временно, на правах воспитуемого. Нет тайны передачи ребенка под опеку. Невозможно поменять ему фамилию, имя. Сведения о ребенке находятся в базе данных, поэтому ребенок может быть усыновлен другой семьей. Так что, если вам дорог этот малыш, не затягивайте с усыновлением.

Елена ФЕДОРОВА.

ПОЛЕВЫЕ УЧЕНИЯ

КРЕСТЬЯНЕ

На объезд полей меня позвал фермер Виктор Бугаков. Согласился сразу: и Бугакова, и его поля знаю, они мне интересны – и тот, и другие – осмысленностью. Да и компания подобралась на удивление звездная: Виктор Петрович Лучшев, почетный гражданин Кемеровской области, член совета старейшин при губернаторе и прочая, и прочая; Николай Павлович Решетников, директор ОАО «Сельхозтехника»; Владимир Константинович Артамонов, один из опытнейших кузбасских агрономов. Для первых двух, так получилось, подобные объезды традиционны...

Итак, пятница, полдень, расселись по машинам, поехали!

Виктор Бугаков в озимой ржи.

Бугаковские площади – около 800 гектаров. Традиционной яровой пшеницы, в отличие от огромного количества фермеров, сделавших ее монокультурой, здесь нет вообще. Озимые рожь и пшеница; горох, гречка, ячмень; нечастый для Кузбасса голозерный овес. Кроме Бугакова, в хозяйстве трудятся управляющий Михаил Чечельницкий да три механизатора.

В городе накануне буйствовала гроза, заливая проспекты, а здесь, всего в нескольких километрах за «Азотом», сушь. Правда, озимые, «ухватившие» и осеннюю, и весеннюю влагу, хороши. На пшеницу мы, как положено, бросали, в подтверждение наилучших прогнозов, бугаковскую бейсболку, но, видно, что-то делали не так, ибо она соскальзывала с тучных хлебов. Потом опять же, как принято, хозяин полез в озимую рожь – для наглядности, что вымахала она уже в его немалый рост...

Решили, что, хоть говорить «гоп» еще и рано, по озимой пшеничке урожай должен перевалить за 30 центнеров с гектара, а по озимой ржи – вообще за 40...

Мы ловили блошку на горохе, ставя диагноз о необходимости срочной обработки против вредителей; ковыряли землю под гречкой, определяя почвенную влагу и подтверждая актуальность чизельной обработки; спорили о густоте посевов и оптимальных севооборотах... Ухоженные поля – уже само по себе зрелище наикрасивейшее, а тут еще и погода, и птицы, которых вдруг распугал своей колхозной песней счастья Виктор Петрович...

- Ну что, Виктор, - говорил он Бугакову хорошо поставленным голосом, ударяя на «о». - Гораздо лучше, чем в прошлый раз... Поле отличное, чистота – учебники писать надо... Я радуюсь прямо. Глаз радует, хоть очки снимай и смотри...

- И шляпу! – смеялся кто-то из нашей компании...

- А рядом же пасека, - гордился Бугаков. - Как только гречиха зацветет – все белым-бело, пчелы как пойдут!

И опять споры: не часто ли посеяна гречиха, не трудно ли будет в такой густоте пчеле, и, как часто бывает у них, великих, – у каждого был свой собственный опыт и мнения...

А потом прямо на краю поля, на дощатом столе появилась скорая закуска, и хоть пластиковые стаканчики и не звенели, тосты были долгими и искренними. Мне казалось, что они полны смысла и глубины, но через несколько дней, расшифровывая диктофонную запись, понял, что причудливую логику живой застольной речи буквами передать нельзя. Посему ограничусь несколькими выжимками, в которых можно уловить и логику, и смысл:

- ...У нас чем больше сеешь, тем беднее становишься, потому что вкладываешь ресурсы, а урожай маленький. А большой - так девать некуда, а затраты сделал. Надо что-то оптимальное найти... Вон, дальше брошенные поля, никто не обрабатывает и вряд ли в ближайшую десятилетку начнет обрабатывать. А нам это дело нравится... Спасибо всем, я рад, что мы сидим за этим струганым столом по-крестьянски, спасибо вам за встречу на земле ИП Бугакова...

-...Когда проедешь вот так, посмотришь этот труд крестьянский, эти поля мощные, сильные, то прямо бальзам на душу... Я просто рад. Пятерку с минусом или четверку с плюсом я ставлю! Пока такие люди есть, пока земля есть, пока не искоренили эту любовь к земле, село будет жить и здравствовать. В этой связи всегда вспоминаю слова, которые увидел в музее Ивана Сергеевича Тургенева. Там на видном месте золотыми буквами написано: «Не торопитесь Россию перекроить на новый лад. Остановитесь, помолчите, прислушайтесь... Берите пример у русского пахаря. Любое историческое делообновление надо делать не спеша, без суеты и трескотни. Без необдуманных опрометчивых шагов...». Поэтому предлагаю выпить за искренних пахарей в лице людей, которые работают на этих полях. Спасибо вам, живите, радуйте нас. Здоровья вам, удачи и, главное, замечательного урожая. Не верю в бога, но да поможет нам природа, чтобы выпал дождь и поправил все дела! Что только ни творили с селом, но так его и не могут угробить. Настолько мудрость крестьянская высока, настолько природный интеллект велик, что его нельзя сравнить ни с чем. Он, как тля, появится и вылезет наружу!

- ...Можно было проехать на машине, увидеть, что озимая пшеничка 40 центнеров дает, и хлопать в ладошки. Я так не могу. Когда копаешь лопатой – видно все. И влагу, и сорнячок, и плотность почвы... Сидя в кабинете, рассчитывал влагу, сравнивал с дачей, думал: хорошо! А поковырял поле – оптимизма поубавилось. Но надежда у меня все равно есть. Мы, крестьяне, только надеждой и живем. Иначе нас давно бы не было... Но я четко понимаю: без государственных вложений, без поддержки даже психологически технологию двинуть невозможно. Хочу поднять тост, чтобы наши руководители прозрели. За мудрую государственную политику, которая так необходима крестьянству! Остальное мы сделаем сами...

Виктор Лучшев с песней об урожае.

Солнце светило, хлеба росли, мы грустили о будущем и настоящем сельского хозяйства, спорили, кого из нас можно назвать этим великим словом – «крестьянин», было славно...

За ловлей блошки.

Фото автора.

Через несколько дней я спросил у Бугакова: нужны ли ему эти объезды и всякие «пять с минусом» да «четыре с плюсом»?

- Конечно! Мы играем в эту игру, это интересная игра. Они мои авторитеты, у меня есть какая-то ответственность перед мужиками, мне интересно показать происходящее на полях. А еще кому показывать-то? Раньше садились на автобус, объезжали районные поля, сравнивали, подводили итоги. Сейчас этого нет... Я стараюсь, эти люди понимают, говорят: хорошо, мне приятно...

- Это нормальное завершение карьеры кандидата сельхознаук, директора, человека с амбициями?

- Интересный вопрос, - пробасил... - Я на сегодняшний день именно крестьянин. Испытываю все больше и больше интереса к экспериментам. Новые культуры, новые технологии – мне все это интересно. Вот когда я работал в колхозе Мичурина, было как? Приходят члены правления, один говорит, второй говорит, третий говорит – все так научились говорить! А я сидел и думал: «Хорошо ты говоришь, но к этому делу еще бы и финансы!» А тогда дефицит был, достать ничего нельзя... Сейчас все изменилось. Можно творить, можно экспериментировать. Я на сегодня и хозяин, и труженик в одном лице... Нет, на тракторе не сижу, хоть к этому и надо стремиться. Любой фермер в чистом виде – хозяин-труженик. Он же и тракторист, он же, понимаешь, и деньги считает. Когда беседуем с фермерами, говорю: «Работать некому? Опыт американцев – рассчитывай на себя и свою семью, сей столько, сколько можешь обработать и сколько сможешь продать». У тебя не должно быть претензий к государству или кому-то, ты должен надеяться на свои силы. Поможет государство – хорошо, не поможет – справляйся сам... Но нельзя сегодня в России быть просто тружеником. Кредит получить – потратишь месяц. Дотацию выбить – тоже время надо. Сбегать, договориться – и ты от поля отрываешься...

И я вдруг опять вспомнил наш спор, кто из нас крестьянин. И мысли по этому поводу нашего кузбасского философа Андрея Латышева: «А уж когда русский человек сделается хозяином своей деревеньки-однодворки, заимки, он вам все пространство, ныне брошенное, и нови починками усеет, и наше уложение, с новеградских земель ведущееся, предоставит. В те поры русский всем крепок был, главное, умом своим...» Латышев – идеолог крестьянских хозяйств потребительского типа, как-нибудь расскажу и о нем...

Игорь АЛЁХИН.

СОЦИАЛЬНОЕ ПАРТНЕРСТВО

УК «Промуглесбыт»: объекты - к Дню шахтера

На реализацию социальных программ предприятий, входящих в УК «Промуглесбыт», а также на выполнение соглашений с администрациями Кемеровской области и Беловского района компанией выделяются немалые средства.

Одним из пусковых объектов 2013 года является 18-квартирный дом №15 на улице Советской в поселке Снежинский. Дом строится при долевом участии с администрацией Беловского района. Подрядчик - компания ООО «Строительные ресурсы и К°».

В 2012 году УК «Промуглесбыт» приняла от своего партнера фундамент будущего жилого дома. К настоящему моменту полностью выполнена кирпичная кладка, заканчивается устройство кровли, ведутся отделочные, электромонтажные и сантехнические работы. После чего вокруг здания будет произведено озеленение на площади 925 квадратных метров.

Квартиры в новом доме предназначены для трудящихся предприятий компании и для жителей Беловского района.

Новоселье в новом доме запланировано на конец августа. Примечательно, что в это же время будет открыт и расположенный неподалеку парк отдыха поселка Снежинский. В его обустройстве «Промуглесбыт» также принимает активное участие и уже выполнил часть своих обязательств - залит фундамент под адресную стелу.

Адресная помощь оказана компанией и Старопестеревскому сельскому поселению. В июле произведен ремонт асфальтобетонного покрытия от администрации поселка до села Коротково. В общей сложности отремонтировано более 1000 квадратных метров асфальта, сделаны водоотливные лотки, пешеходные дорожки.

Виктор КОВАЛЕНКО.

Жилой дом в поселке Снежинский.

РОСГОССТРАХ

РОСГОССТРАХ рекомендует застраховать квартиру от непредвиденных рисков. Страховые продукты линейки РОСГОССТРАХ КВАРТИРА («Актив», «Престиж») позволяют застраховать ремонт, домашнее имущество или гражданскую ответственность жильцов перед соседями при эксплуатации квартиры. В офисах продаж, у агентов и на сайте компании вы можете ознакомиться с условиями страхования по Правилам добровольного страхования строений, квартир, домашнего и другого имущества, гражданской ответственности собственников (владельцев) имущества №167.

Реклама.

0530 БИЛАЙН, МЕГАФОН, МТС ЗВОНОК БЕСПЛАТНЫЙ www.RGS.ru

ООО «Росгосстрах», лицензия С № 0977 50 выдана ФССН 07.12.2009 г.

ФИНАНСОВЫЕ УСЛУГИ

МОСОБЛБАНК – ваши новые возможности

Чтобы самые заветные мечты сбывались, от нас, как подтверждает опыт, требуется только одно – действовать. При этом, конечно, наметив конкретный и продуманный план. Многие жизненные планы вполне могут стать реальностью с помощью выгодных для клиентов потребительских и ипотечных кредитов, которые предлагает АКБ МОСОБЛБАНК ОАО, вот уже более 20 лет стабильно работающий на рынке финансовых услуг. Банк занимает 7-е место по количеству офисов среди всех российских банков.
В Кемеровской области действуют 14 офисов МОСОБЛБАНКа в городах Кемерово, Новокузнецк, Прокопьевск, Мариинск, Белово, Междуреченск, Юрга, Таштагол, Березовский, поселке Тяжинский.

МОСОБЛБАНК

Дом, в котором вы будете жить

Уют родного дома, надежная крыша над головой; знакомые стены, которые словно защищают и дарят настроение покоя и радости... Это то необходимое жизненное пространство, которое создает в своей жизни каждый человек. Ведь недаром издавна слагает народ пословицы о том, что «свой уголок – свой простор», «мой дом – моя крепость», «в родных стенах и каша гуще»...

Конечно, молодые люди еще накануне свадьбы задумываются о своем будущем; о том, где и в каких условиях жить, где будут расти дети. Родители, которые уже вырастили своих детей, безусловно, стараются помочь молодой семье начать семейную жизнь в своем доме.

Все эти проблемы можно решить только при помощи покупки нового жилья. Бесспорно, покупка жилья требует немалых затрат; к тому же свободные денежные средства имеются не у каждого. Но решение любого, даже самого сложного вопроса, если его настойчиво искать, всегда найдется. В приобретении нового жилья и в его благоустройстве кузбассовцам помогут ипотечные программы. Как любая дорога начинается с первого шага, так и началом приобретения своего собственного дома для вас может стать посещение одного из филиалов АКБ МОСОБЛБАНК ОАО. Вы можете быть уверены в том, что здесь вам подробно и доступно объяснят условия ипотечного кредитования, помогут заполнить анкету заемщика и другие необходимые документы. Внимание, доброжелательность, психологический комфорт клиента – основные принципы работы МОСОБЛБАНКа.

На сегодняшний день всего несколько банков, в том числе МОСОБЛБАНК, предлагают на региональном рынке банковских услуг конкретное решение для приобретения жилого дома.

В соответствии с вашим выбором и желанием с помощью ипотечного кредита можно приобрести:

- **жилой дом с земельным участком;**
- **таунхаус с земельным участком;**
- **часть дома с земельным участком.**

Пригодится материнский капитал

Примечательно, что данные программы покупки жилых домов реализуются МОСОБЛБАНКом в том числе с использованием материнского капитала. При этом земельный участок может быть как в собственности, так и в долгосрочной аренде. Этот простой и удобный продукт отвечает на сегодня потребностям самой широкой аудитории. Свой дом на земле - прекрасная возможность проводить время на свежем воздухе, наслаждаться спокойствием и красотой природы. К тому же только в таком доме ваши любимые цветы могут цвести у самого крыльца...

В нынешнем году МОСОБЛБАНК запустил новую **«Программу кредитования последних долей и комнат»**, с помощью которой стало возможно выкупить доли у остальных собственников и стать единым владельцем квартиры (при возникновении залога в пользу банка, до погашения кредита). В случае приобретения последних комнат в собственность заемщика, он становится собственником всех комнат в квартире, на которые также возникает залог в пользу банка (до погашения кредита).

Говорят, ничто не дается нам так дешево и не ценится так дорого, как вежливость и внимание. В любом офисе МОСОБЛБАНКа вас встретят именно так – здесь проявляют максимальное внимание к каждому клиенту. Не только выгодные процентные ставки, но и удобный сервис, комфорт привлекают людей. К тому же здесь удобный график обслуживания клиентов: ежедневно с 9 до 20.00, без перерывов на обед, с одним выходным – воскресенье. Выберите удобное для вас время, сделайте первый шаг к решению одной из важнейших проблем – жилищной. Ведь осуществление вашей мечты, как всегда, зависит от ваших действий.

Надежда НИКОЛАЕВА.

Филиал № 11
АКБ МОСОБЛБАНК ОАО,
г. Кемерово.
ул. Весенняя, д. 24,
т. (3842) 36-37-98.
Тел. 8 800 200 14 15
(круглосуточно)
Время работы:
с 9.00 до 20.00
без перерыва,
выходной – воскресенье.

На правах рекламы.

НАУКА И ПРАКТИКА

Пионеры-стоматологи

Главное – это зубы. По ним можно узнать о человеке буквально всё. В этом меня убедила Лидия Николаевна СМЕРДИНА, доктор медицинских наук, профессор кафедры ортопедической стоматологии Кемеровской государственной медакадемии, когда рассказывала о своем необыкновенном, первом в Кузбассе выпуске стоматологов.

28 июня 1963 года она и ее однокурсники получили дипломы. И вот полвека спустя они собрались на встречу выпускников для того, чтобы вспомнить обо всем. И рассказать другим.

Коренное отличие

- Мы были первым набором стоматологов в Кемеровском мединституте! – сразу с гордостью сообщила Лидия Николаевна.

- Если вы были первыми, куда до вас люди шли, когда зубы болели? – сразу возник вопрос.

- А я вам расскажу, как мне лечили зубы, когда мне шесть лет было. 40-е годы, сразу после войны. Зубной кабинет находился в горсаду, который уже Парк чудес называется, в бревенчатом здании. Оно по-прежнему там, только сейчас в нем игровые автоматы. Принимала меня зубной врач. Знаете ведь, что зубные врачи и стоматологи – не одно и то же?

- А в чем разница?

- Зубные врачи учатся в училище, получают среднее медицинское образование. Они могут лечить зубы. Но кругозора и мышления врачебного от них не требуется. В те времена лечили в основном зубные врачи. Потому что стоматологических факультетов в стране было очень мало. Так вот, лечили мне молочные зубы на машинке, похожей на прялочку. Колесо такое большое, штатив, на котором гибкий рукав, врач педаль нажимает, и крутится бор в наконечнике. С какой силой врач нажимает на педаль, с такой скоростью крутится бормашина.

- Страшно было лечиться?

- Нет. Мне не было больно. И потому страха перед стоматологом у меня не осталось.

Кстати, мои однокурсники, которые были распределены в деревни Алтайского края, работали первое время на таких машинах. Потому что электричества-то постоянного там не было. А в институте мы учились на других, но тоже интересных аппаратах. Педали, правда, не крутили, но был штатив, моторчик маленький и гибкий рукав.

- А обезболивающие тогда применяли?

- Когда удаляли зубы – использовали новокаин. Лидокаин позднее появился, потом и другие, более современные препараты. Много всяких импортных. И установки для лечения зубов сейчас совсем другие.

Здравствуй, стоматологический!

Сначала был издан приказ об открытии с 15 октября 1958 года стоматологического факультета. Но абитуриенты, сдававшие экзамены летом, не знали, что он будет открыт. И все подавали в июле документы для поступления на лечебный, поскольку он был единственным факультетом в кемеровском мединституте, открывшемся два года назад. Причем Лида Смердина тогда очень хотела быть терапевтом. Была уверена, что будет всех внимательно слушать, найдет, какие проблемы у человека, и вылечит. Но в августе на зачислении она не прошла. В первую очередь зачислили производственников: в свое время при Хрущеве решили, что нечего сразу после школы в институт поступать, надо проработать два года. И еще военизированные наборы были, мальчиков в первую очередь набирали. А девочек, школьных выпускниц, как правило, отодвигали. Но тут не прошедшим сказали: мол, не забирайте документы, будет открыт еще факультет. Многие все-таки забрали. И Лида тоже хотела. Но мама ее убедила, что профессия стоматолога хороша тем, что позволяет сразу видеть результат работы. Она послушалась и никогда об этом не пожалела.

Все зачисленные тогда уехали в колхоз, а они остались ждать. Когда факультет открыли, 100 человек набрали официально плюс дополнительно 25. Но до окончания вуза дошли только 84 человека. Отчисляли тогда со всех курсов, даже с пятого. Некоторых из-за того, что практику не прошли. К этому очень строго относились.

Л. Н. Смердина.

Хотя поликлиник в городе было очень мало и на практику посылали в Новосибирск!

К слову, первую городскую стоматологию открыли в Кемерове перед тем, как первые студенты-стоматологи перешли на 3-й курс. И то здание, где сейчас располагается областная стоматология, строилось, когда они учились. Под нее был отведен только первый этаж (сейчас два). Занимался вопросами ее создания Матвей Абрамович Соломонов, организатор факультета. Доцент, единственный тогда кандидат наук, он заведовал кафедрой ортопедической стоматологии. Вся поликлиника, между прочим, была построена для этой кафедры. Но при этом подготовленных ортодонтов тогда не было вообще. Правда, Марсель Закеевич Миргазизов приехал после ординатуры из Казани, он учился у знаменитого ортопеда-стоматолога и владел ортопедическими и ортодонтическими знаниями.

- Из студентов Матвей Абрамович со всего курса выбрал двух к себе на кафедру. В том числе и меня, - вспоминает Лидия Николаевна. - К слову, я стала первым ортодонтом, который «выращен» в Кемерове. После окончания мне предложили остаться на кафедре преподавателем.

Интересно, что в детстве мне хотелось и лечить, и учить. Так и сложилось, что я 48 лет учу и лечу. И 50 лет лечу. И научной деятельностью занимаюсь.

Интересные открытия

- Кругозор, мышление врачебное, наука... Казалось бы, лечи зубы, да и всё! Зачем усложнять?

- Ну, во-первых, ученые давно поняли, что лечить надо не зубы, а человека. И что по состоянию его зубов можно судить о состоянии других органов. И не только. О его жизни, о наследственности, о питании и многом другом. Вот пример. В научных исследованиях я всегда искала тему по душе. Одна из них - этнические проблемы в стоматологии и ортодонтии. Когда в 1972 году мы первый раз телеутское население в поселке Беково Беловского района посмотрели, обнаружили, что больше 80% имеют одну патологию: неправильное расположение передней группы зубов. Сначала не могли понять почему. Во вторую свою экспедицию я обнаружила, что у них у всех зубы крупнее. Челюсти нормального размера, а зубам места недостаточно. Чтобы разобраться в причинах, пришлось генетику изучать. И стало понятно: дело в том, что они – «изоляты», то есть вступали в брак только между собой. И не просто с любым представителем национальности, а бачатский телеут обязательно с бачатским. И когда-то в это поселение попали люди или один человек с более крупными зубами. Но поскольку здесь в брак вступают между собой, то и получилась концентрация признака.

- Такое «умножение» знаний должно, конечно, отражаться в практической работе. Современные врачи, опираясь на ваш опыт, наверное, более умелыми стали...

- Как вам сказать... У нас, конечно, сейчас есть разные приспособления, новые аппараты, которые я в восьмидесятых годах видела в Японии, во Франции. И специалисты есть хорошие... Но! Нас тогда учили выдающиеся люди. И учили лечить правильно. 50 лет назад ортодонты лечили абсолютно правильно! Установка общесоюзная была: лечить патологии с момента обнаружения. Ведь бывает, ребенку только год, а его уже надо лечить.

- А что в год лечить-то?

- Вот пример. Приносят ко мне ребеночка. Маленький такой, у него всего шесть зубов. А уже челюсть нижняя впереди, нижние зубки перекрывают верхние. Ему уже надо оказывать помощь. На ночь надевать подбородочную пращу, правильно поставить челюсть. Сейчас у нас многие доктора к этому по-другому подходят: придете, говорят родителям, когда все постоянные зубы прорежутся. Не так нужно! Врач-ортодонт должен участвовать в формировании прикуса, челюстей, зубочелюстной системы, а не начинать перестраивать, когда уже все сформировано.

- А в академии учат этому?

- Я – учу! А многие сейчас увлеклись коммерческим подходом, назначают брекеты, которые очень много вреда приносят...

- Ваши однокурсники кем стали?

- У нас был выдающийся курс. Во-первых, многие наши ребята работали не стоматологами, а травматологами, общими хирургами, онкологами, реаниматологами, анестезиологами, оториноларингологами и в Кузбассе, и в Новосибирске, и в Алтайском крае, и в Томске. Потому что у нас в дипломах не записана специализация, просто значится: «врач». Ведь мы освоили программу лечебного факультета плюс стоматологию.

А вообще развитие современной стоматологии в Сибири началось с нашего курса. В Новосибирске, Барнауле, Красноярске, Хабаровске, Томске стоматологические факультеты позднее открылись. Наши специалисты везде были востребованы.

Да, кстати, хочу похвастаться. Мною разработана биологическая норма ортогнатического прикуса.

- А что это и для чего?

- Представляете, как можно работать, не зная, какого размера должен быть зуб, челюсть и т. д. То есть не зная нормы? Но нет этих норм ни в какой литературе! Я их разработала. Монография (в соавторстве с Юлией Геннадьевной Смердиной, кандидатом медицинских наук и моей дочерью) издана была в Москве. Сейчас ею охотно пользуются по всей стране.

Татьяна ФОМИНА.

Группа студентов-стоматологов «первого призыва» (Лидия Смердина вторая слева).

МЕЖДУ ТЕМ

Кроме Лидии Николаевны Смердиной, еще три выпускницы того курса имеют полувековой стаж работы в стоматологии Кузбасса. Это Галина Ивановна Лахмотко (Герасимова), главный стоматолог области, главврач областной клинической стоматологической поликлиники; Ида Александровна Самойлова (Масаева), главврач городской стоматологической поликлиники №6 г. Новокузнецка; Нина Ивановна Клашко (Чепенко), стоматолог-ортопед городской стоматологической поликлиники № 2 г. Прокопьевска, долгие годы возглавлявшая ее.

ЗВАНЫЙ ГОСТЬ

«В очереди могли побить быстрее, чем... бандиты»

Разрешите представить: Татьяна Васильевна Кондукова, начальник управления Министерства юстиции по Кемеровской области, государственный советник юстиции Российской Федерации 1-го класса. Вот о ее ранге и задаем первый вопрос нашей гостье:

- Ваш чин соответствует званию генерал-лейтенанта. Я не раз слышала, как за глаза вас называли именно так. Правда, в генеральской форме я вас не видела.

- И не увидите. Потому что мой чин соответствует званию полковника. Три звезды. Да, раньше должность руководителя управления соответствовала званию генерал-лейтенанта. Сейчас же «потолок» в территориальных управлениях полковничий. И он меня устраивает. Но кто меня не первый год знает, тот подшучивает насчет генерала...

- А когда было проще: раньше или сейчас?

- Просто не было никогда. Всегда ответственно.

— Хороших людей, конечно, больше. — уверена Татьяна Васильевна.

Фото Федора Баранова.

Меньше трех не собираться

- Когда двенадцать лет назад я пришла в управление, в него входила служба приставов. В 2005 году ее выделили. Нас же соединили с учреждением юстиции по регистрации прав недвижимого имущества. Три года росрегистрацией мы занимались.

- И тогда была большая очередь?

- Была. Столько приходилось выслушивать! Я иногда сама над собой подшучивала, что в этой очереди могли побить быстрее, чем бандиты, которых я в свое время с опергруппой ловила, а потом допрашивала.

- Татьяна Васильевна, с этого места, пожалуйста, поподробнее.

- Работать начала в Центральном РОВД Кемерова дознавателем. Одновременно училась на юридическом факультете. Заочно. Могла бы учиться и на дневном, но уж очень хотелось побыстрее самой познать то, что видела на экране телевизора. Увы, кино оно и есть кино. В действительности «страшилок» меньше. Хотя случалось всякое. В общем, нормальная служба дни и ночи в следственном отделе, следственном управлении, прокуратуре. Дежурства, командировки... Мне еще и сорока не было, когда я заслужила пенсию по выслуге лет. Однажды один из моих бывших руководителей говорит: «Не хочешь ли заняться более «сидячей» работой?». Он имел в виду юстицию.

- Так вот, значит, сколько этапов надо пройти, чтобы стать начальником управления юстиции! Татьяна Васильевна, все мы знаем, чем занимаются следователи, а чем занимается юстиция?

- Если перечислять по пунктам все функции, то их более ста. Назову лишь основные. Это проведение правовой и антикоррупционной экспертизы нормативных актов, их проектов, уставов муниципальных образований и актов о внесении изменений в уставы. Участие в нормотворческой деятельности. Ведение реестра адвокатов Кемеровской области, выдача им удостоверений. Принятие решения о регистрации некоммерческих организаций.

- И сколько же у нас в Кузбассе таких организаций-обществ?

- На 1 июля 2013 года в ведомственном реестре 2319 НКО (некоммерческих организаций). В них вошли 1103 (в т. ч. профсоюзов - 419) общественных объединений. У нас 29 отделений политических партий. А еще зарегистрирована 321 религиозная организация.

- А я, к примеру, с сотоварищами могу создать какое-то общество? Что для этого нужно?

- Чтобы в этой организации было не менее трех человек. Чтобы вы были не судимы и проживали на нашей территории. Ну, и вообще надо посмотреть ваши уставные документы.

- Какие-то общества вас, мягко говоря, удивили?

- Мне, например, были непонятны общества любителей кошек и любителей собак. Я сама родилась и выросла в деревне. Там в каждом доме жили кошки, а у дома – собаки. И никому не приходило в голову объединяться в общества, чтобы заботиться о братьях меньших.

Есть и такая партия?!

- Татьяна Васильевна, а управление юстиции как-то отслеживает деятельность организаций, обществ, партий?

- Нет. Мы смотрим только документы, проводим плановые проверки. За полгода вынесено 540 предупреждений за различные нарушения. В основном это рабочие моменты. Однако уже в этом году 86 некоммерческих организаций ликвидировано по решению судов. А заявления туда направляем мы. Как правило, суды удовлетворяют наши иски.

- Интересно, а статус именно зарегистрированных обществ или партий что-то дает их членам?

- Тогда ведь люди получают статус юридического лица. А это уже и открытие счетов, и какие-то льготы, акции. Вот мы и смотрим, чтобы в документы не просочились корыстные цели. Пишет, например, какая-то партия, что у них в планах «и другие мероприятия». Просим расшифровать это «и др.».

- Вы говорили, что у нас в Кузбассе 29 отделений политических партий. Какие-то, конечно, на слуху. А про какие-то многие даже и не подозревают. Назовите хотя бы несколько.

- Это, например, отделения партии «Женский диалог», «Партия ветеранов России», «Умная Россия», «Рожденные в Союзе Советских Социалистических Республик». А есть еще отделение партии «Честно». Что означает «Человек. Справедливость. Ответственность». Хотя и справедливость, и ответственность должны быть присущи всем.

О личном и вечном

- Татьяна Васильевна, а каких людей вам встречалось больше – плохих или хороших?

- Хороших, конечно. Хотя в последнее время столько новостей и сюжетов на тему взяток, коррупции, мошенничества. Все-таки права пословица: сколько веревочке ни виться...

- Но те, кто ворует покрупному, надеются или на «авось», или на адвокатов. Кстати, про адвокатов. Поскольку вы ведете их реестр, то скажите, сколько у нас в области адвокатов?

- В реестр внесены сведения о 1228 адвокатах, но действующих из них 799. А еще у нас в Кузбассе 115 частнопрактикующих нотариусов.

- Вроде немало адвокатов. А почему тогда люди бегают за ними, преклоняются?

- Не надо преклоняться. Это работа адвоката: все сделать вовремя, по закону. В конце концов, они принимали присягу.

- А уволить кого-то из нерадивых адвокатов вы можете?

- Нет. Адвокаты подчиняются своей палате. С нашей стороны – контроль и надзор. И еще представители юстиции входят в состав квалификационной комиссии. Не все сдают экзамены на адвокатов и не все получают удостоверения за моей подписью.

- Татьяна Васильевна, я знаю, что вы входите в состав областной комиссии по помилованию. И знаю, как вы неравнодушны к каждому ходатайству осужденных. Но кого вам все-таки больше жаль: тех, кто за преступление получил наказание, или тех, кто пострадал?

- Конечно, тех, кто пострадал. Хотя ведь и те, кто преступил закон, тоже люди. У многих есть семьи, дети, родители. Они ждут. Хочется верить, что те, кто выйдет на свободу или помилованным, или условно-досрочно, или по истечении срока наказания, начнут жизнь с чистого листа... Вспоминается, как еще при дежурствах в опергруппах мы задерживали подозреваемых. Такими невозмутимыми они были, чуть ли не «веером» пальцы. С бравадой. Но когда спустя несколько дней я в качестве следователя допрашивала их уже в следственных изоляторах, то передо мной сидели чуть ли не ягнята. Они поняли, что натворили.

- А сейчас в СИЗО встречаются и бывшие представители власти. Не обидно, как из-за таких вот подрывается авторитет чиновников?

- Обидно, конечно. Хотя я ничуть не стыжусь, что я тоже чиновник государственной службы. И хороших, порядочных чиновников во сто крат больше. В нашем управлении, например, достойные специалисты. Конечно, хотелось бы, чтобы и зарплата у них была более высокой. Но все равно это хороший старт для юристов. Кстати, у нас есть вакантные места. А главное, что работы всегда много. И вовсе не бумажной, а человеческой. За каждым документом – люди... За полгода мы провели 841 правовую и антикоррупционную экспертизу нормативных правовых актов. Есть замечания.

- Значит, от вашей справедливой скрупулезности у кого-то испортилось настроение?

- Ничего. Всегда есть время что-то исправить...

Галина БАБАНАКОВА.

ВЫСШАЯ ШКОЛА

КуЗГТУ: найти «своего» студента

В приемной комиссии Кузбасского государственного технического университета в эти дни – непрерывный поток вчерашних школьников, стоящих перед выбором, быть может, самым главным в жизни: кем стать, какую специальность выбрать? Правильное решение сегодня – успешное будущее завтра. В коллективе политеха это прекрасно понимают.

КузГТУ приветствует первокурсников. День знаний у дверей главного корпуса.

Привет, геолог!

Год назад от абитуриентов, желающих стать студентами КузГТУ, было принято 3266 заявлений на 876 бюджетных мест. Нынче (при том, что бюджетных мест Минобрнауки РФ выделено уже 905) ожидается не меньше.

– Сегодня вопросы инженерного образования вернулись в сферу государственного и общественного внимания. Без инженера ни одно фундаментальное открытие не станет заводской технологией и не найдет своего адресата, – отмечает ответственный секретарь приемной комиссии Алексей Чегошев. – И с учетом потребностей реального сектора экономики Кузбасса в новом учебном году в КузГТУ производится набор на ряд новых специальностей и направлений.

Откликаясь на настоятельные пожелания угольных компаний, впервые в Кемеровской области мы начнем готовить специалистов-геологов со сроком обучения пять лет. Пока только на контрактной основе, по специальности «Прикладная геология». Сейчас стоит задача набрать не менее 25 студентов, желающих изучить основы геологической съемки, поиска и разведки твердых полезных ископаемых и т.д. Не сомневаюсь, что такие желающие найдутся.

На направлении «Менеджмент» открываются новые профили – «Управленческий и финансовый учет» и «Аналитическое обеспечение управления предприятием». Здесь также учтены потребности современной экономики. Студентов научат, в частности, находить и оценивать новые рыночные возможности, формулировать бизнес-идею, разрабатывать бизнес-планы по созданию нового продукта, направления деятельности, бизнеса или целого предприятия, разрабатывать инвестиционные проекты.

На направлении «Сервис» вводится новый профиль «Сервис на предприятиях малого и среднего бизнеса». На направлении «Электроэнергетика и электротехника» – профиль «Электрооборудование и электрохозяйство предприятий, организаций и учреждений». В направлении «Машиностроение» – профиль «Реновация оборудования топливно-энергетического комплекса».

Новинка заочного обучения – профиль «Оборудование и технология сварочного производства» в направлении «Машиностроение».

Студенты политеха имеют полную возможность реализовать себя не только в учебе и науке, но и в творческих проектах, спорте. К слову, не далее как в конце июня культурный центр КузГТУ стал призером Всероссийского конкурса «Студенческий актив-2013» в номинации «Лучший проект в сфере организации студенческого досуга и культурно-массовой работы».

В КузГТУ работают лучший в Кузбассе санаторий-профилакторий «Молодёжный», уникальный учебно-производственный комплекс в Шерегеше. Обеспеченность местами в общежитиях для иногородних составляет 100%. Также действует мощная система социальных льгот и гарантий – одна из лучших в регионе. Только стипендий 27 видов, и студенты могут получать до 15 тысяч рублей в месяц!

Награды с конкурса «100 лучших вузов России».

Самолеты сами не летают

Нынешним летом из стен политеха вышли 1105 дипломированных специалистов, 192 из них – с красным дипломом. При этом ряд исследований молодых инженеров уже нашел применение в разных сферах промышленности.

К примеру, о качестве ни много ни мало – истребителей – заботится специалист по сварке Елена Петрова. Электронно-лучевую сварку для сборки-сварки топливного отсека боевой машины студентка предложила использовать ОАО «НАПО им. В.П.Чкалова» в Новосибирске, где проходила практику.

– Это пока нововведение в Сибири, – рассказывает Елена. – Топливный отсек истребителя изготавливается из титанового сплава, и применение моего способа сварки позволяет повысить качество сварных швов и сократить время изготовления изделия.

С 80-х годов прошлого века отсеки топливного бака собирались вручную, с применением дуговой сварки неплавящимся электродом в среде аргона (газ нетоксичный, но всё же вредный). Применение электронно-лучевой сварки позволяет практически исключить человеческий фактор, в разы повышая качество сварных швов, и исключить вредное воздействие аргона на организм. В дипломном проекте кемеровчанка представила и специальные приспособления, позволяющие сократить количество ручного труда на 50-55%.

Сейчас разработка внедряется в «НАПО им. В.П.Чкалова». Сюда же Елену пригласили работать. Возможно, в дальнейшем ее руками будут изготовлены не только истребители, но и самолеты гражданской авиации.

Студент горного института Иван Королев с третьего курса работал над компьютерной программой для расчета технологической схемы обогащения угля. До сих пор на предприятиях эти расчеты делаются вручную, по формулам, на основе многочисленных анализов: пробы угля, продуктов обогащения и др. Долгая, трудоемкая человеческая работа, по мнению новатора КузГТУ, должна быть заменена компьютером.

Иван предложил несколько вариантов для реконструкции обогатительного модуля, с экономической оценкой эффективности каждого.

– По моим подсчетам, производительность модуля по переработке может быть увеличена в два раза, – уверен Королев. – Прежде всего за счет замены оборудования на более эффективное.

Молодой ученый намерен работать над алгоритмами для прогнозирования качественного состава продуктов обогащения. Считает, что внедрение будущей разработки оптимизирует работу угольных предприятий, улучшит качество продукции и будет способствовать получению максимальной прибыли.

«Золото» с берегов Невы

На днях приятное известие пришло в университет из Санкт-Петербурга: по итогам конкурса «100 лучших вузов России» КузГТУ признан лауреатом и награжден дипломом и золотой медалью, а ректор Владимир Ковалёв удостоен почетного знака «Ректор года-2013».

Торжественное подведение итогов состоялось в рамках конференции «Проблемы и перспективы развития высшего образования и науки в Российской Федерации». Лучшую сотню вузов определял экспертный совет, состоявший из членов независимого общественного совета, профильных комитетов Государственной думы и Совета Федерации РФ, институтов Российской академии наук, Российской академии образования, Российской академии естественных наук.

Вузы оценивались по степени удовлетворенности потребителей качеством подготовки специалистов, научно-техническому и интеллектуальному потенциалу, влиянию вуза на общество, научной деятельности, а также трудоустройству выпускников и их карьерному росту.

Лауреатами конкурса стали также такие известные российские вузы, как Санкт-Петербургский государственный университет, Томский национальный исследовательский государственный университет, Национальный исследовательский ядерный университет «МИФИ», Московский государственный университет им. Н.Э. Баумана, и др.

КузГТУ, в очередной раз доказав свою способность реализовывать задачи, соответствующие современным требованиям развития региона и страны, продолжает поддерживать марку крупнейшего технического научно-инновационного центра и подтверждает стандарт качества высшего профессионального образования.

Александр ПОНОМАРЕВ.

На правах рекламы.

ПОЛЕЗНЫЕ СОВЕТЫ

Зонтик от работодателя

Кемеровский центр занятости совместно с областным департаментом труда и занятости населения впервые провел личностный тренинг для мам, находящихся в отпуске по уходу за ребенком до 3 лет.

Не надо тревожиться – вся жизнь впереди

Молодых женщин, собравшихся в зале, объединяют три параметра: все имеют маленького ребенка, все числятся безработными, все хотят, но не могут найти работу, которая бы удовлетворяла их амбиции.

Как считает ведущая тренинга, главный специалист отдела профессионального обучения и профориентации областного департамента труда Инесса Зяблова, главная причина этому – неготовность работодателей идти на компромисс, видеть в матерях маленьких детей достойный кадровый резерв, а если брать проблему шире – неготовность государства учитывать «палитру интересов», грамотно сопрягать одно с другим. Но…

Как быть в этой ситуации женщинам? Находить объяснения своим неудачам в глобальных проблемах, не решенных на макроуровне, – все равно, что кивать на плохую погоду. Увы, экономический климат сегодня именно таков. А раз изменить его мы не в силах, гораздо результативнее взять «зонтик» или «надеть тулупчик поплотнее» и… отправиться штурмовать кабинеты работодателей и в пятый, и в десятый, и в сто сорок восьмой раз.

Тем более что очень часто сложность с трудоустройством молодых мам имеет не только внешнюю, но и внутреннюю причину.

Знаю по себе: стоит посидеть на больничном недельку-другую – и потом на работе чувствуешь себя первоклассником, впервые переступающим порог школы. Страшно браться за написание текстов, боязно звонить незнакомым людям… А если ты отсутствовал на работе несколько лет? А если при этом из молодой прекрасной принцессы ты превратилась в матрону с лишними килограммами? А если душа твоя не на месте из-за родного малыша, впервые оставленного в садике? Есть от чего нервничать…

Собственно для того, чтобы помочь женщинам преодолеть подобные комплексы и свою тревожность, явно не идущие на пользу делу, и затеяли специалисты по трудоустройству эти тренинги.

Месяц или Луна?

Знакомимся. Женщины прикрепляют к груди бейджики с именами, и каждая говорит пару слов о себе. У подавляющего большинства по двое детей («старшему 5, младшей 2»; «моим – 14 и 4»; «сыночки, 2 и 10 лет») и высшее или среднеспециальное образование. Потом Инесса Зяблова просит продолжить простые фразы типа: «Больше всего я люблю…» или «Мое будущее кажется мне…» Примечательно, что практически у всех окончания этих предложений оказываются связанными с темой семьи. Лишь двое добавили «и высокооплачиваемую работу».

Что же препятствует ее обретению? Тренер проводит тест на самооценку личности. А для подкрепления психологического автопортрета - тест Райдаса на «уверенность в себе». И вот первая неожиданность. У всех присутствующих (без исключения!) степень уверенности в себе оказывается весьма высока. (Кстати, чуть-чуть завышенная самооценка – вовсе не показатель нескромности, как думают многие. Напротив, это очень позитивная черта: она свидетельствует, что человек готов брать «задачи на вырост»).

Не удивляет Инессу Анатольевну и высокий процент таких уверенных в себе, высокомотивированных на работу молодых мам среди собравшихся. Ведь на первый тренинг пришли самые активные и деятельные натуры.

Ведущая тренинга Инесса Зяблова.

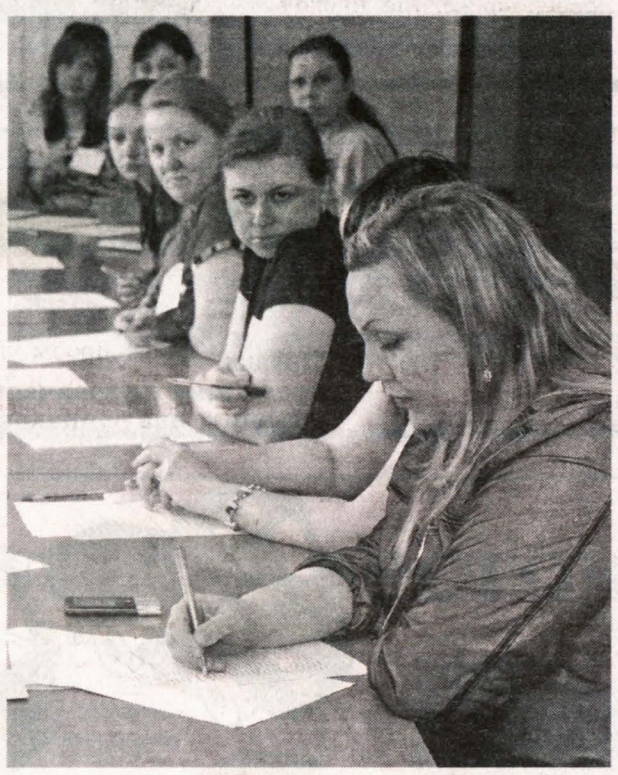

На первом тренинге – самые заинтересованные.

Фото из архива центра занятости г. Кемерово.

И тут женщин словно прорывает. У каждой в запасе есть своя история неудачного поиска работы.

- Я им говорю: выхожу из декрета, а мне предлагают и по статусу, и по зарплате работу гораздо ниже той, что была. А девочка, которая при мне только начинала, теперь будет моей начальницей. Это же смешно!

- В инспекцию по труду пробовали обращаться?

- Ой, это же частное предприятие: нас всех, кто в декрет уходил, вынудили в конце концов уволиться.

- С частниками – да, сложно. Им закон не писан. Хотите, поучительную историю расскажу? У меня подруга упертая, я, говорит, ни за что на их провокации не поддамся. Написала заявление в прокуратуру, в трудовую инспекцию… Короче, оставили ее на прежней ставке. Но! Стол для нее в офисе поставили посреди комнаты, ни телефона, ни компьютера, голый стол! Вокруг – еще шесть человек сидят, но НИКОМУ не позволено с ней общаться в рабочее время. Как в таких условиях трудиться? Как клиентскую базу нарабатывать? Она эту изоляцию выдержала несколько месяцев, потом, конечно, ушла…

- А у меня был случай – пришла на собеседование, работодатель говорит: как вы нарисуете солнце и месяц? Ну, я кружочки накалякала, от одного – лучики, в другом – серпик. «А-а, - говорит, - нет! Вы нам не подходите. Я-то месяц просто серпом рисую, стало быть, у нас с вами будут разные взгляды на все вопросы. До свидания».

- Глупость какая! При чем тут ваш профессионализм?

- Ну, верно, ему не деловые качества важны, а моя готовность со всем соглашаться…

«Сто раз постучи…»

Женщины с жаром обсуждают услышанное. Вот как преодолевать такие подходы потенциальных работодателей?

А надо ли преодолевать? – ставит вопрос тренер. Быть может, лучше отсеять таких начальников на самой ранней стадии? Это ОНИ, а не мы «не прошли собеседование». В конце концов, жизнь не ограничивается именно этим кабинетом. «Сто раз постучи – в сто первый откроют» - вот правило, которому вы всегда должны следовать, напоминает Зяблова.

- В резюме часто просят указать не только свои достоинства, но и недостатки, - замечает одна из слушательниц. – Меня это всегда ставит в тупик: что писать? Чтобы и не навредить себе излишней искренностью, и не соврать…

- Наверное, лучше всего, если ваши недостатки будут выглядеть как продолжение ваших достоинств, - размышляет Инесса Анатольевна. – Вы можете даже специально подчеркнуть эту связь. По принципу «зато», знаете? «Я бываю вспыльчива, резка, но зато всегда говорю то, что думаю, не держу камень за пазухой и болею за общее дело». Или: «Я не слишком быстра в исполнении заданий, но зато все выполняю крайне тщательно, переделывать за мной не надо».

- А еще бывает, на собеседовании работодатель говорит: «Объясните, почему мы должны взять на это место именно вас?» Как в этом случае реагировать? Я ведь уже все написала в резюме…

- Видите ли, человек, проводящий собеседование, хочет таким образом переложить ответственность за принятие решения на вас, надо дать ему понять, что вы поняли эту уловку и не пойдете на нее. Например, сказать: «Это – сфера вашей компетенции, вам решать, но я бы обратила внимание на такие-то параметры…» – и еще раз пройдитесь по пунктам, рисующим вас с самой выгодной стороны.

Кстати, для того чтобы эти «выгодные пункты» всегда были на памяти молодых мам, Инесса Зяблова просит записать их в тетрадь. Звучит, и правда, внушительно: «Способность параллельно работать над выполнением нескольких задач» (а разве не этим мы занимаемся с утра до вечера?). Или: «Устойчивость к стрессовым ситуациям» (да они у нас по пять раз на дню случаются!), «хорошая реакция», «чувство ответственности», «умение договариваться» (еще бы! Без этих навыков, тренируемых у вас вашим дитем ежеминутно, с ним было бы просто не справиться!).

Вообще, по Зябловой, наличие маленького ребенка, которого многие работодатели воспринимают как существенный «минус» работника, на собеседовании надо подавать как свой «плюс». Типа: да, у меня трехлетний малыш, но даже когда ему было полгода, я смогла подрабатывать на жизнь репетиторством, потому что очень организованна. Или: да, я могу уйти с ним на больничный, но в периоды между больничными способна работать за троих – я очень вынослива.

Секреты успеха

Строго говоря секрет у успешных людей один: они сами твердо верят в свою неотразимость - и тем самым внушают это чувство окружающим. Конечно, чтобы быть таким, надо самому ИСКРЕННЕ верить в себя. И тут возникают две проблемы. Первая: где взять на это силы? Вторая: как активировать то самое чувство уверенности в себе, которое – теоретически – вроде бы в нас и наличествует, но то и дело принимается мерцать и гаснуть, как слабый огонек?

Об этом на тренинге тоже шла речь.

В частности, для решения первой проблемы Инесса Зяблова раздала всем присутствующим памятку по проведению техники «воскресный вечер». Суть: необходимо каждое воскресенье выкраивать несколько часов ТОЛЬКО для себя, любимой, чтобы не давили на материнскую психику факторы долженствования.

А что касается второго… Тут и у самих мам, как оказалось, накоплено немало наработок. Одна, например, перед сном мысленно подводит итог дня и хвалит себя за каждую мелочь, которую удалось успеть. Другая завела специальную тетрадь, в которую записывает все «успехи дня». Скажем: «отчистила плиту», «научила дочь садиться на горшок», «разослала три резюме», «сделала гимнастику»… Как выяснилось, пяти-шести полезных дел в сутки вполне достаточно, чтобы держать свое самоуважение в нужном тонусе!

И хотя двухчасовой тренинг, конечно же, не решил всех проблем, которыми озабочены молодые безработные мамы, он выполнил главное: добавил им уверенности в себе, напитал энергией общения, убедил, что они идут по верному пути.

Ольга ШТРАУС.

ШКОЛА ВОСПИТАНИЯ

Место под солнцем

Наши детки тянутся к солнышку. А солнышко – к ним. Чтобы эта дружба радовала и ребятишек, и их родителей всё лето, нужно соблюдать определенные правила. О них расскажет Татьяна БИЛЫК, врач-педиатр, заведующая кемеровской детской поликлиникой «Айболит».

- Татьяна Валерьевна, пару слов о пользе и вреде солнца для малышей...

- Солнышко нужно детям, безусловно. Именно под солнечными лучами в организме детей и подростков вырабатывается витамин D, необходимый для прочности костей. Солнце повышает иммунитет, обладает дезинфицирующим свойством и является мощным антидепрессантом. Если же говорить про вред, то детская кожа практически беззащитна перед ним. Под открытым солнцем малыш рискует «сгореть» всего за несколько минут!

- А чтобы не сгореть?

- Надо дружить с солнцем в определенные часы (утром до 11.00 и днем после 16.00) и в «правильном» месте: под рассеянным светом, в тени тента, деревьев. Чтобы познакомить с солнечными лучами кожу ребенка, начинайте с нескольких минут в день, постепенно увеличивая время. Но не более двух часов в день! И, уважаемые родители, в жару снимите с ребенка памперс! Не забываем также про панамки, банданы и кепки, с козырьками и широкими полями. Головной убор с малыша не следует снимать даже в воде, а если намочил – переодеть в сухой.

- Как вы относитесь к всевозможным солнцезащитным средствам?

- Хорошо. Только защита должна быть максимальная – SPF 50+. И марка должна быть известная, проверенная (MUSTELA, VICHY, LA ROCHE, AVENE, URIAGE, SANOSAN, CHICCO). Нужно купить крем или спрей заранее и провести аллерготест до отъезда. Наносим небольшое количество крема на запястье ребенка, наблюдаем сутки. Если появилось покраснение, высыпание, жжение - средство не подходит.

- Допустим, не углядели, получили ожог...

- Тогда – пантенол, это хорошее противоожоговое средство. Если нет пантенола, место ожога надо охладить сметаной или кефиром, огуречными или картофельными дольками. Можно нанести детский крем с чередой. Он устранит воспаление и будет способствовать восстановлению клеток кожи. Помните: если ребенок капризничает, испытывает тошноту, если у него поднимается высокая температура - это признаки теплового удара. У грудничков же даже небольшой солнечный ожог - повод обратиться к врачу.

- Про питьевой режим в солнечные дни расскажите поподробнее.

- В жару дети должны выпивать на пол-литра больше жидкости, чем обычно. Питье должно быть теплым, а не ледяным. Лучше всего подойдут отвары из сухофруктов, компоты, обычная негазированная вода или зеленый чай. И никаких газировок - они только способствуют тепловым ударам.

- Татьяна Валерьевна, а с точки зрения географии, где лучше отдыхать с малышом летом? Ведь солнце греет везде по-разному...

- С маленьким ребенком лучше отдыхать в средней полосе. Дача - вариант идеальный. Но если очень хочется, то можно и к морю. Кстати, удобней, когда малыш на грудном вскармливании - еда всегда с собой, не нужно экспериментировать с незнакомыми смесями. Если же говорить о комфортности для ребятни конкретно по курортам, то, пожалуй, в Египет летом ехать не стоит, очень уж там жарко. В Таиланде в это время года высокая влажность, у малышей может быть склонность к гнойничковым высыпаниям. Оптимально – Испания или Италия. По поводу Турции мнения разнятся, так что туда – на усмотрение родителей. И побольше солнечных деньков всем нам!

Анна ТИМОЩУК.

Фото Марии Горбачевой.

КУЗЯ

Поиграй-ка

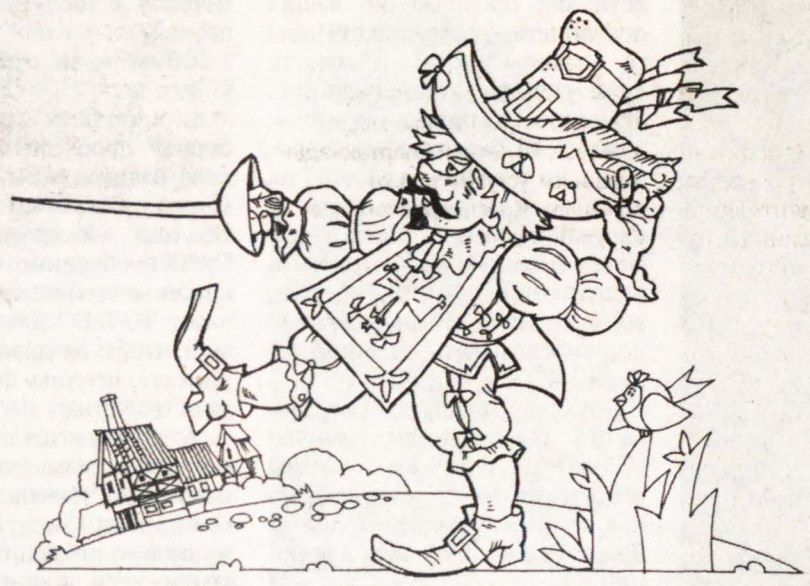

Ребята, найдите семь различий между этими изображениями мушкетеров.

Угадай-ка

Друзья, среди этих грузовичков отыщите два одинаковых.

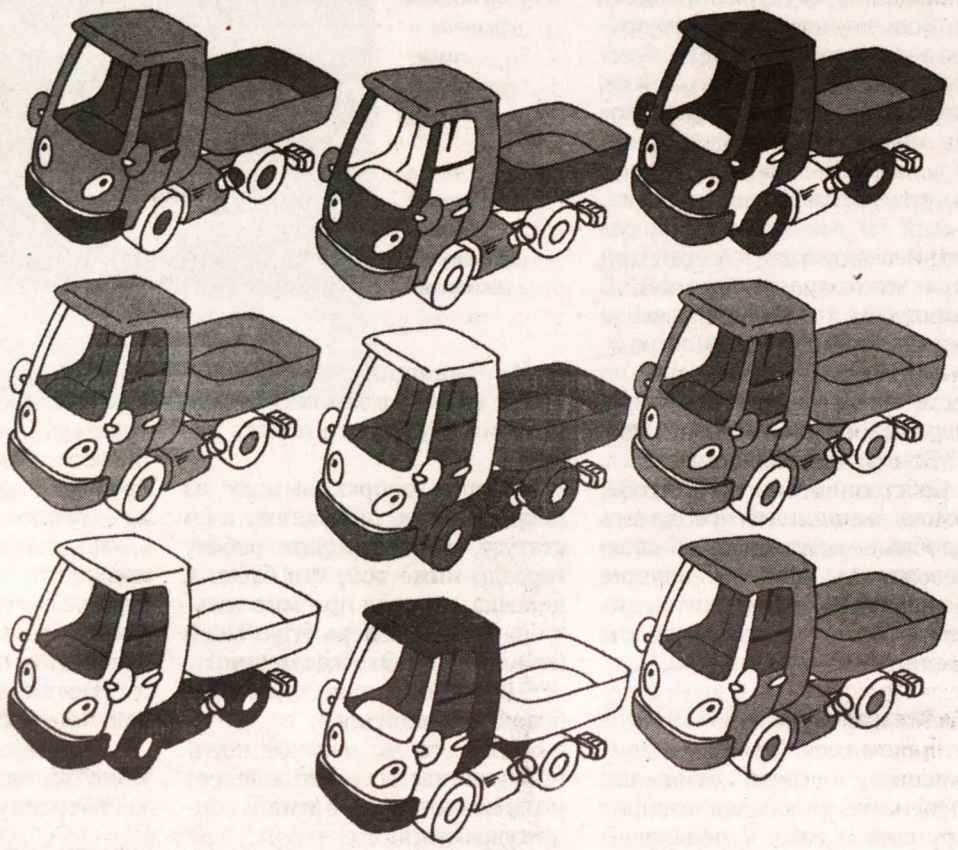

Ведущий рубрики — художник Андрей Горшков.

ВСЕМИРНАЯ ЛЕТНЯЯ УНИВЕРСИАДА

Универсальная стихия Свиридова

Сегодня на Всемирной летней универсиаде в Казани разыграют 30 комплектов наград. После трех соревновательных дней сборная России уверенно лидирует в командном зачете: 39 золотых, 16 серебряных и 22 бронзовые медали. В минувший вторник на пьедестал почета поднялся кемеровский легкоатлет Сергей Свиридов, ставший вице-чемпионом в десятиборье.

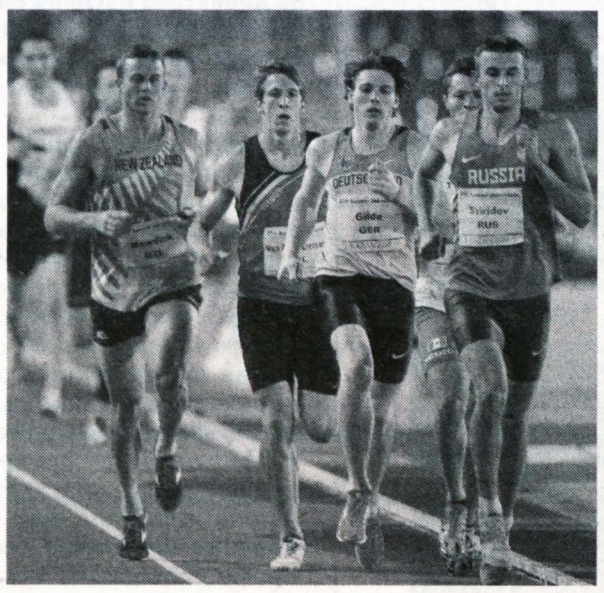

Кемеровчанин Сергей Свиридов (на снимке – лидирует на дистанции 1500 метров) доволен своим выступ-лением в Казани, но считает, что может прибавить во всех дисциплинах десятиборья.

Турнир многоборцев в столице Татарстана закончился ближе к полуночи по местному времени, и это привычное дело для «рыцарей» десяти качеств, которые в течение двух соревновательных дней приходят на стадион рано утром, а уходят поздно вечером. В Казани существенные коррективы внесла и погода: из-за проливного дождя соревнования не уложились в первоначальный график.

К последнему виду программы – бегу на 1500 метров – ряды многоборцев заметно поредели: досрочно сложил полномочия чемпион Всемирной универсиады-2011 наш соотечественник Василий Харламов, выбыл из борьбы и немецкий атлет Ян Кнобель, выступавший на Олимпиаде-2012 в Лондоне.

Таким образом, на старт «полуторки» вышли девять многоборцев из восьми стран. К этому времени уверенно лидировал бельгиец Томас Ван дер Платцен, опережавший Сергея Свиридова на 242 очка, что в беге на 1500 метров равносильно огромному преимуществу в 45 секунд.

Кузбассовец закончил дистанцию со временем 4 минуты 47,69 секунды, финишировав почти на три секунды раньше студента Гентского университета и сократив отставание на 17 баллов. В итоге Свиридов показал свой лучший результат сезона в десятиборье – 7939 очков, а Ван дер Платцен и вовсе обновил личное достижение (8164). Участник лондонской Олимпиады новозеландец Брент Ньюдик стал бронзовым призером (7611).

Напомним, что в прошлом году 22-летний кемеровчанин установил рекорд страны среди молодежи (8365), а на летних Играх в Лондоне занял восьмое место (8219).

- Всё закончилось - испытываю облегчение. В целом я доволен. Могло быть и хуже, - улыбаясь, отметил Сергей Свиридов в интервью агентству «Весь спорт».

- А лучше?

- Практически во всех дисциплинах мог прибавить. Но каждое утро в Казани стояла жара, а вечером лил дождь. Да и усталость накопилась.

- Могли побороться за первое место?

- Победитель набрал не так уж и много баллов. Покажи я свои лучшие результаты во всех видах – можно было соперничать с бельгийцем.

- На августовском чемпионате мира в Москве будете выступать?

- Да. У меня теперь целый месяц, чтобы отойти от нынешних соревнований. В идеале на чемпионате мира нужно будет выступить на уровне личного рекорда – 8365 очков.

- Но с такой суммой проблематично претендовать на медали...

- Год на год не приходится. Посмотрим. Сейчас мне нужно просто поправить здоровье, восстановить силы. А потом уж поборемся в Москве.

Напомним, что главный легкоатлетический турнир сезона пройдет в российской столице 10-18 августа. Из кузбасских спортсменов пока только Сергей Свиридов имеет в активе норматив для участия в чемпионате мира.

Вадим АНТОНОВ.

ТАБЛО

XXVII Всемирная летняя универсиада. Казань

Легкая атлетика. Десятиборье. 8-9 июля

1. Ван дер Платцен (Бельгия) – 8164 очка (100 м – 11,12; длина – 7 м 80 см; ядро – 13 м 48 см; высота – 2 м 07 см; 400 м – 49, 36; 110 м с/б – 14,77; диск – 38 м 74 см; шест – 5 м 30 см; копье – 62 м 43 см; 1500 м – 4.50, 48). **2. Свиридов (Россия) – 7939 (11,03 – 7,26 – 14,23 – 2,01 – 49,31 – 15, 43 – 47,06 – 4, 50 – 64, 59 – 4.47,69).** 3. Ньюдик (Новая Зеландия) – 7611.

АКТИВНЫЙ ОБРАЗ ЖИЗНИ

НЕПОБЕДИМЫЙ «Топкинский цемент»

С 28 по 30 июня в поселке Никола Иркутской области проходила VI летняя Спартакиада холдинга «Сибирский цемент». Местом проведения состязаний стала база поисково-спасательного отряда МЧС России, расположенная на берегу озера Байкал.

В этом году лидерство в соревнованиях оспаривали шесть команд, представляющих предприятия «Сибцема». Кроме того, в борьбу за победу вступили сборные компаний – партнеров холдинга: ОАО «Ангарскцемент» и ЧОО «Алмаз». Всего мероприятие объединило более 330 человек.

На торжественной церемонии открытия Спартакиады собравшихся поприветствовал президент ОАО «ХК «Сибцем» Георг Клегер. «Опыт показывает: люди, которые увлекаются спортом, быстрее других справляются с поставленными задачами и практически всегда принимают верные решения. Именно поэтому «Сибцем» активно развивает спорт во всех регионах присутствия. Важно отметить, что холдинг не только проводит внутрикорпоративные состязания, но и участвует в организации региональных соревнований по различным дисциплинам, поддерживает детско-юношеские клубы и команды, – подчеркнул господин Клегер. – При этом главным событием в спортивном календаре нашей компании остается летняя Спартакиада. И я рад, что с каждым годом она объединяет все больше сибцемовцев!»

Программа соревнований включала первенства по волейболу, стритболу, мини-футболу, настольному теннису, гиревому спорту, армрестлингу. Впервые в рамках состязаний прошел турнир по плаванию.

По итогам Спартакиады первое место заняла команда ООО «Топкинский цемент» – победитель соревнований 2011 и 2012 годов. «Мы показали хорошие результаты во всех состязаниях. Особенно порадовало «золото» первенства по футболу: в финальном матче нам удалось обыграть опытного соперника – сборную Ангарского цементно-горного комбината со счетом 6:0, – прокомментировал успех капитан команды, инструктор по спорту ООО «Топкинский цемент» Игорь Грибков. – К соревнованиям готовились в течение всего года: проводили тренировки, пробовали свои силы в заводских, городских и районных турнирах. Все это позволило выступить достойно и подтвердить высокое звание чемпионов Спартакиады». На второй строке турнирной таблицы оказались работники ООО «ТимлюйЦемент». «Бронза» VI Спартакиады досталась команде ОАО «Ангарскцемент».

На правах рекламы.

Победа!

СПРИНТ-НОВОСТИ

Спартакиада учащихся России

Сборная Кузбасса по тяжелой атлетике заняла третье место в финале VI летней Спартакиады учащихся, уступив только командам Краснодарского края и Санкт-Петербурга.

На помосте училища олимпийского резерва в Пензе соперничали штангисты не старше 17 лет. Сразу три посланца Кузбасса - кемеровчанки Анна Лыткина (вес до 53 кг) и Марина Третьякова (до 63 кг), а также Евгений Ларин (до 56 кг) из Гурьевска - первенствовали в двоеборье (рывок плюс толчок). В категории до 69 кг второй результат показала Татьяна Тыдыякова (Мыски). Всего же в турнире участвовали 105 юношей и девушек из 35 регионов страны.

В программу летней Спартакиады учащихся России включили 43 вида спорта, большая часть финальных этапов пройдет в Пензе, где через десять дней состоится торжественное открытие соревнований. В решающей стадии Спартакиады выступают победители турниров в федеральных округах.

Регби

В очередном туре чемпионата России в суперлиге команда «Новокузнецк» проиграла на своем поле красноярскому «Енисею-СТМ» - 0:59 (0:28).

Хозяева не провели ни одной результативной атаки в поединке с золотым призером прошлогоднего первенства страны, одержавшим в нынешнем сезоне восьмую победу кряду.

- Полчаса мы успешно отражали натиск чемпионов, наша активная защита сбила атакующий порыв гостей. К сожалению, потом проиграли вчистую. Думаю, причина поражения в том, что у нас вышли на поле много молодых ребят, - констатирует главный тренер «Кузни» Вячеслав Шалунов.

После семи матчей новокузнечане имеют в активе две победы и занимают седьмое место, опережая столичные клубы «Спартак-ГМ» и «Фили», а также «Булаву» (Таганрог).

В воскресенье, 14 июля, «Кузня» принимает «Красный Яр» (Красноярск), который возглавляет турнирную таблицу, сыграв, правда, на один матч больше земляков из «Енисея».

Андрей ТАРКОВ.
Фото Ярослава Беляева.

СЛЕДСТВИЕМ УСТАНОВЛЕНО

Дух ниндзя

24-летний житель поселка Яшкино отобрал у юноши-инвалида банковскую карточку, снял с нее свыше 600 тысяч рублей, а чтобы избежать уголовной ответственности, сбежал служить в армию.

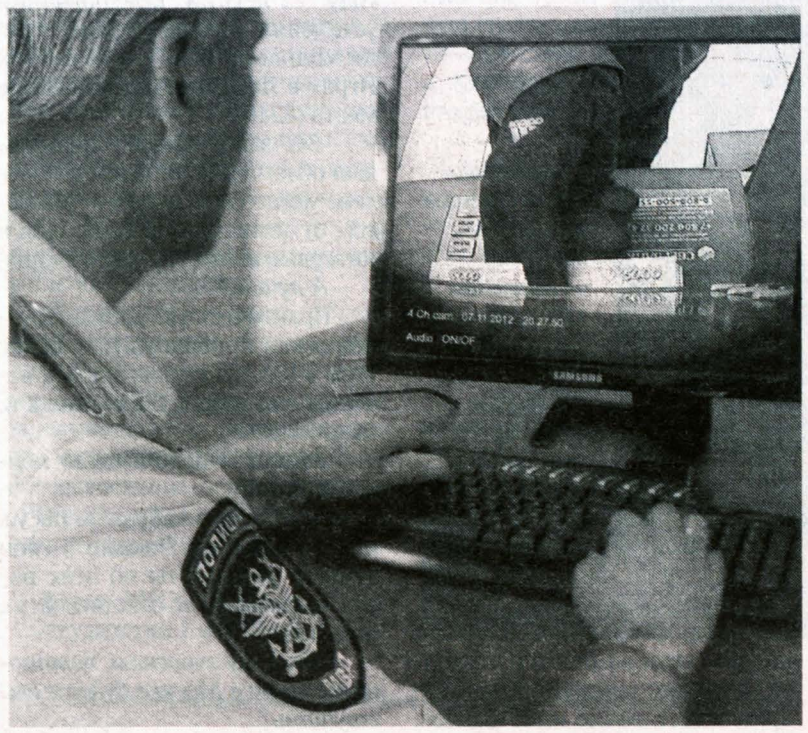

Просматривая видеозаписи банковских манипуляций подозреваемого, оперативники обратили внимание, как на нескольких фрагментах мелькнула перчатка со знакомой адидасовской эмблемой.
Фото пресс-службы Кузбасского ЛУ МВД России.

Круто прикинулся

...Щупленький, невысокий Коля Шуговитов никак не выглядит на свои 18 лет. Инвалид с детства, он рано потерял родителей, из родных остались только брат и сестра, которая немногим старше самого Николая. После коррекционной школы-интерната бывший детдомовец поступил в профессиональное училище в Яшкине. И вот в начале ноября прошлого года рядом с общежитием Колю встретил крепкий молодой человек в фирменном «адидасовском прикиде». Представился Виталием и попросил его на пару дней одолжить банковскую карточку, чтобы через нее «подогреть зону» (т. е. перечислить местным сидельцам денежки на сигареты). Заподозрив неладное, паренек категорически отказался. Виталий вроде не обиделся, сел за руль иномарки и уехал.

Тем же вечером Коля вместе с сестрой Аней вновь столкнулся с Виталием на перроне местного вокзала. Новый знакомец без лишних разговоров отвел паренька в сторону и опять, только более грубо потребовал отдать ему банковскую карточку и сберкнижку. А когда тот опять отказался, стал избивать юношу-инвалида. В конце концов все банковские документы из сумочки сестры перекочевали к Виталию...

На карточке бывшего детдомовца оставалось немного денег от стипендии. Зато на сберкнижке, куда перечислялись и «детское» пособие, и «инвалидные», и доплаты по утере кормильца, за десять лет скопилось без малого 615 тысяч рублей. Через несколько дней Николай отправился снять с нее немного денег для покупки зимних вещей, однако к тому времени на сберкнижке осталось всего несколько рублей...

Вместе со старшим братом Николай обратился в Тайгинскую транспортную полицию.

По следам в Интернете

Как установили оперативники, «Виталием» оказался 24-летний житель Яшкина Тарас Кравцов. Ранее он уже попадал в поле зрения «территориальных» правоохранителей - за настойчивый интерес к финансам бывших воспитанников детдомов. Правда, сначала детдомовцы жаловались в полицию на то, что Кравцов отобрал у них деньги, но уже через несколько дней начинали убеждать полицейских, что возвели напраслину на невинного человека. И уголовные дела прекращались.

«Кравцов получил юридическое образование, занимался спортом, имел лицензии на охотничье и травматическое оружие. Но подолгу нигде не работал, хотя и ездил на иномарках с дорогой аудиоаппаратурой и не скупился на солидные гонорары своим адвокатам», – рассказывает начальник отдела уголовного розыска Кузбасского ЛУ МВД России Александр Лисьев.

Вместе с сотрудниками банка полицейские установили, как Кравцов перевел по интернету все деньги с депозитного счета на банковскую карту Николая, а потом снимал их в банкоматах. Прекрасно понимая, что попадает в объективы видеокамер, он подходил к банкомату только в шапочке с прорезями для глаз и в перчатках. Ниндзя, да и только! Так его и окрестили оперативники.

Почувствовав интерес полиции, Кравцов ударился в бега. Но вскоре оперативники напали на его след в Кемерове. «С помощью интернет-провайдера мы установили IP-адрес, с которого выполнялись криминальные банковские операции, – продолжает майор полиции Александр Лисьев. – Задержать его было делом техники. В его съемной комнате мы нашли и перчатки с «адидасовским» логотипом, и узорчатый шарфик, и шапочку с прорезями, и ноутбук, с которого перечислялись деньги на банковскую карточку...»

На очной ставке Коля Шуговитов сразу опознал в Кравцове того самого «Виталия». Однако, вопреки настояниям полицейских, Кравцова не арестовали, оставив на свободе под подпиской о невыезде. Как и прежде, он попытался «договориться» с Николаем и его сестрой, предложив им полный возврат денег и еще 200 тысяч рублей «сверху» - за отказ от первоначальных показаний. Но «теневой договор» был зафиксирован транспортными полицейскими, решившими довести это дело до конца, и приобщен к уголовному делу...

Военный расчет

Впрочем, Кравцов сдаваться не собирался. Под расписку он вручил Николаю похищенные деньги - все, до копеечки! А потом отправился... в военкомат, который безуспешно разыскивал его в течение двух с половиной лет. Быстренько пройдя медкомиссию, уже через неделю он отправился в воинскую часть в Приамурье. Расчет был прост: деньги возвращены, подозреваемый в армии – может, и удастся там пересидеть? Но не удалось. Вскоре новобранца вызвали в кабинет командира части, где его поджидал специально приехавший из Кузбасса следователь линейного управления: «Гражданин Кравцов, вам предъявляется обвинение в совершении грабежа»...

«Банковскому ниндзя» грозит до 7 лет лишения свободы.

Игорь БЕЛЯЕВ.

P.S. ***В интересах следствия имена и фамилии обвиняемого и потерпевших изменены.***

ПРЕСТУПЛЕНИЕ И НАКАЗАНИЕ

Нагрел на кастрюлях

В Новокузнецке мошенник, выдававший себя за директора крупной компании по продаже высококачественной посуды известной зарубежной фирмы, «кинул» пожилую семейную пару на 57 тысяч рублей.

Заприметив главу семейства на автомобильной парковке, он подошел к нему, вежливо представился и стал рассказывать, что приехал в Новокузнецк для проведения рекламных акций по продажам. Но теперь ему необходимо срочно вернуться в свой город, и поэтому остатки товара реализуются по сниженной цене. Для убедительности незнакомец продемонстрировал набор «фирменных» кастрюль и сковородок, предложив купить их всего за... 32 тысячи рублей. И хотя поначалу мужчина отказывался от столь дорогих «чашек», незнакомцу удалось убедить его, что продукция их фирмы будет прекрасным подарком жене. Супруге эта посуда на вид действительно понравилась, а когда она услышала еще и про солидную скидку, вопрос покупки комплекта был тут же решен положительно. Кроме сковородок и кастрюль коммивояжеру удалось всучить доверчивым покупателям еще и «фирменный» набор столовых приборов, и чайный сервиз - «всего» за 25 тысяч рублей! Стороны расстались довольные друг другом. Но когда чуть позже супруги заглянули в каталог настоящей фирмы в Интернете, они поняли, что их нагло обманули: приобретенную ими у незнакомца кухонную утварь данная фирма никогда не выпускала, и реально эти вещи не стоят того, сколько за них заплатили.

Поиском мошенника сейчас занимаются сотрудники полиции.

Стражи правопорядка еще раз предупреждают: чтобы не стать жертвой подобных обманов, не поддавайтесь соблазну приобрести с рук дорогую вещь по «сниженной» цене. Любые фирменные изделия нужно покупать только в специализированных магазинах.

Наркосеть лопнула

В Киселевске ликвидирована сеть распространителей героина. Трое наркосбытчиков, в том числе их 45-летний лидер, ранее уже неоднократно судимый за распространение наркотиков, задержаны.

Полицейские располагают информацией, что вначале они оптом закупали героин у цыганской семьи в Прокопьевске, а потом перепродавали зелье в своем городе мелкими партиями по более высокой цене. Эта «маржа» позволяла им вполне безбедно существовать. Главарь группы лично занимался фасовкой наркотика, подыскивал новых «клиентов» и пособников для торговли.

При обыске у задержанных изъято порядка тысячи условных разовых доз. Сейчас все трое арестованы и содержатся в следственном изоляторе. В качестве наказания за наркоторговлю им грозит до 15 лет лишения свободы.

Зачем воришкам дихлофос?

Набор украденного из магазина в мариинском селе Благовещенка выдал дилетантов.

О краже из сельмага в полицию сообщили местные жители. Преступники ночью взломали замок, забрались внутрь и прихватили с собой конфеты, шоколад, сигареты, несколько бутылок дихлофоса и сандалии. Столь странный набор давал повод предположить, что побывали здесь явно не профессионалы. В ходе расследования эти предположения подтвердились.

По подозрению в совершении преступления полицейские задержали двух 17-летних юношей. Оба они из вполне благополучных семей и прежде никогда не попадали в поле зрения правоохранительных органов. Часть добычи молодые люди припрятали в кустах сирени возле дома одного из них, остальное - в лесополосе на окраине села. Там похищенное и нашли оперативники. Внятно объяснить причину, по которой они залезли в магазин, на допросе ребята так и не смогли. В отношении их возбуждено уголовное дело.

(По информации пресс-службы ГУ МВД России по Кемеровской области.)

Ведущий рубрики «Правовое поле» Дмитрий ТОЛКОВЦЕВ.

ЦВЕТОВОДСТВО

Прелесть царственных пионов

В конце июня- начале июля эстафету цветения в саду принимают царственные пионы. Разнообразие форм и окраски цветков делают растения настолько непохожими друг на друга, что пионарий кажется собранием различных культур...

Чаще всего цветоводы-любители отдают предпочтение травянистым пионам шаровидной формы. Махровая чисто-белая Мадам Крусс, тоже белая, но с розовыми лепестками в середине Мадам Вернель (или де Верневиль), густо-розовая Варенька, алый Томас Воор услаждают взор, дарят нежнейший аромат. В последние годы наибольшей популярностью стали пользоваться так называемые японские пионы, имеющие анемоновидную форму – двухрядные лепестки обрамляют желтую середину. Селекционеры работают не только над окраской и формой цветка, сорта пионов разнятся и сроками цветения. Правда, разрыв невелик, где-то две-три недели, но продление цветения и на такой срок дорогого стоит.

Подобрать сорта по срокам цветения, окраски – это еще не все. Важно обеспечить растениям режим наибольшего благоприятствования.

Для хорошего развития куста пионов и высокого качества цветов очень важны в нужный момент минерало-органические подкормки. Первая — ранневесенняя, по талому снегу – включает 60-70 г азотных удобрений и 20-30 г калийных на кв. м. Вторую проводят в период бутонизации: 50-60 г азота, 80-100 г фосфора, 15-20 г калия на кв. м. Спустя две недели после цветения — третья подкормка, из которой исключен азот, но сохранено то же количество фосфора и калия. Удобрения вносят в канавку перед поливом.

Последняя подкормка «работает» на образование крупных почек возобновления, стало быть, повышает качество цветения в следующем году. Немаловажно при срезке цветоноса оставлять несколько (менее двух) листьев, иначе затормозится формирование почек возобновления, что скажется на качестве будущего цветения.

Лучшее время деления кустов и посадки пионов - с 15 августа до 20 сентября. Весенняя пересадка не рекомендуется - она никогда не дает хороших результатов, так как пионы рано трогаются в рост, и при выкопке, делении и пересадке очень сильно повреждаются молодые хрупкие ростки. Кроме того, мелкие питающие (всасывающие) корешки не успевают развиться до наступления жаркой сухой погоды, и кусты могут погибнуть от недостатка влаги и питания. Другое дело — пересадка небольших самостоятельных деленок с комом земли, без повреждения всасывающих корешков, это допускается.

Травянистые пионы – шаровидные и японской формы.

Фото Сергея Гавриленко.

При посадке важно выбрать место – лучше на солнышке и чтобы весной растения не подтоплялись грунтовыми водами. А кроме того, правильно рассчитать глубину посадочной ямки – самая верхняя почка деленки должна быть обязательно заглублена, но не более чем на 2-3 см. В год посадки, пока растение не освоилось, поздно осенью необходимо подсыпать под куст перегной – это будет утепление на случай выпирания почек. Рано весной, еще до пробуждения почек, подсыпку убирают.

Вода пионам жизненно необходима весной, а также в начале и конце лета (в июле — середине августа). От наличия необходимой влаги в почве в этот период зависит продуктивность цветения будущего года. Однако нельзя допускать застоя ее вокруг растения.

Качественные цветки у пионов появляются только на третий год и позже, лучше всего они цветут в возрасте от пяти до десяти лет, а при правильной посадке, своевременном и тщательном уходе они могут расти и прекрасно цвести до 50 лет и более.

Тамара ДМИТРИЕВА.

ЗАБОТЫ НА ЗАВТРА

Ремонт земляничника

Сегодня мы радуемся первым ягодам земляники, но не за горами день обновления плантации, лучшие сроки ее — конец июля-начало августа. Если есть возможность учесть требования культуры, то участок надо отвести там, где прежде росли смородина, крыжовник или горох, лук, редис, морковь. Нежелательно использовать землю, истощенную малиной (общие вредители), картофелем, томатами.

Тем, кто не планирует обширных закупок посадочного материала, надо именно сейчас отметить самые мощные, урожайные кусты, молодые, не старше двух лет, — усы от них и будут вашими саженцами. В идеале с маточника убирают цветоносы, чтобы растение полностью отдалось воспроизводству деток. Но многие опытники находят этот прием лишним, советуют поступать так. Сформировавшиеся розетки перенести в школки, рассаживая просторно, притенить, полить, несколько раз подкормить, и к сроку получатся полноценные саженцы с мощной корневой системой, которые переселяют на постоянное место с комом земли, чем сводится к минимуму пересадочная травма.

Этот способ несколько ограничивает число деток, ведь на плодоносящем кустике нет резона оставлять больше 2-4 первых розеток. Маточник же в зависимости от сорта может дать до 40-50 первых розеток.

Для лучшей приживаемости розеток в школке предварительно корни-рожки следует обработать глиной, разведенной раствором марганцовки средней концентрации или биогумом (2 ст. ложки на 1 л), тем самым производится обеззараживание материала, на новое место он переносится чистым.

Если погода подкачает и розетки не успеют вызреть, можно оставить их в школке для весенней посадки. Кстати, почва школки готовится заранее: под перекопку обязательно вносим (на кв. м) 2-3 стакана золы, 20-30 г суперфосфата, по 5-7 г калийных и азотных удобрений. Далее проливаем горячим (около 70 градусов) густо-розовым раствором марганцовки. Все, пусть ждет новоселов.

Потом, когда саженцы приживутся, угостим их настоем навозной жижи (1:3) или птичьего помета (1:10), а еще лучше — настоем одуванчика, который защищает от паутинного клеща, или настоем крапивы. Весной пересадим на постоянное место, опять же с комом земли. Как правило, в том же году кусты начинают плодоносить.

При небольшой плантации и, следовательно, небольшом «ремонте» можно поступить проще. Розетки не обрезать от маточного куста, оставить на месте. Почву вокруг прорыхлить, слегка засыпая корнирожки, чтобы лучше шло укоренение. После снятия урожая провести подкормку настоем коровяка с добавлением суперфосфата (1 столовую ложку на ведро раствора). Накануне пересадки обрезать «пуповину», связывающую молодую розетку с маточным кустом, все, посадочный материал готов.

Земляничник практикуют двух видов — «полянкой» или двустрочной посадкой. Многие садоводы предпочитают именно последний способ, выдерживая между рядами 50-60 см, между растениями в зависимости от сорта — от 20 до 35 см. Если высаживать плотнее, разросшиеся кусты придется прореживать.

Если земляника здорова, т. е. не поражена болезнями и вредителями, листья осенью обрезать не рекомендуется, только убирать отмершие.

Наибольшую отдачу плантация дает два-три года, так что планировать обновление нужно заранее. И лучше иметь грядки разных возрастов, тогда «ремонт» не станет «пожаром», при котором остаешься совсем без урожая.

Поочередное обновление к тому же облегчает работу — проще заниматься каждый год двумя-тремя грядками, чем всей плантацией разом.

После сбора урожая 1-3-летние посадки поливают мочевиной (1 ст. ложка на 10 л воды; 1 л — на 2-3 растения), тогда закладка цветочных почек на следующий год будет более активной. Но перекармливать мочевиной нельзя — вместо цветоносов растения выбросят вегетативные рожки, куст будет большой, пышный, но урожай малый. Спустя 2-3 дня пролить 0,2-проц. раствором марганцовки — для профилактики. Осенью хорошо внести микроэлементы: бор, медь, марганец, сернокислый магний — по 0,5 г плюс 2,5 г медного купороса — все на 10 л воды. Норма расхода — 1 л раствора на 10 кв. м.

Земляника любит пышную, воздухопроницаемую почву. Потому как можно сильнее рыхлим землю; если она глинистая, тяжелая, обязательно внесение разрыхлителей — речного крупного песка, старых опилок, если позволяют средства — агровермикулита. Этих забот можно избежать, если использовать для грядок компостную землю, приготовленную из выпалываемой травы. Срок созревания такого компоста — два-три года. Процесс помогут ускорить биопрепараты, купить которые сегодня можно без проблем.

Добрых вам урожаев!

Подготовила Тамара МАЛЫШКИНА.

О ЧЕМ ПИСАЛ «КУЗБАСС»

9.07.1948. Первый мотокросс в Кузбассе

Заискитимская сторона – восточная окраина города. Там, где широкое каменистое шоссе вырывается из пыльной улицы на безбрежный степной простор, стоит арка. На арке красное полотнище – слово «Старт». К полудню сюда со всех концов города стекались сотни любителей мотоспорта. Первый мотокросс. В заезде участвуют 15 мотоциклистов...

Главный судья докладывает председателю оргкомитета мотокросса тов. Шаповалову о готовности участников мотокросса к старту.

- Мы открываем первый мотокросс, - говорит тов. Шаповалов, - этим мы кладем начало массовому развитию мотоспорта в Кузбассе...

Время 13.00. На финише оживление. Сотни присутствующих бросают нетерпеливые взгляды в степную ширь, на проселочную дорогу. Но вот на горизонте показывается желтое облачко пыли. Через некоторое время до зрителей доносится учащенный рокот мотора. Динамовец Иванов стремительно подходит к финишу...

Судейская коллегия подвела итоги мотокросса. Первое место по классу машин 125 кубических сантиметров занял тов. Ермаков («Химик»), по классу машин 350 куб. см – Иванов («Динамо»). По классу машин 500 куб. см – Иван Малахов («Химик»). По классу машин 750 куб. см лучших результатов добился тов. Дедков («Спартак»), прошедший дистанцию за 1 час 9 минут 2,5 секунды.

КОММЕНТАРИЙ

По словам заместителя председателя кузбасского отделения ДОСААФ России Евгения Суслина, раньше мотоспорт интенсивно развивался в нашем регионе.

- Государство выделяло на это средства. Но после 1990-х не стало денег на покупку мотоциклов, деталей для ремонта, организацию трасс и т.д. Правда, со временем этот спорт опять стал набирать обороты. В некоторых территориях на базе муниципальных спортивных учреждений, а также при учреждениях ДОСААФ мотоспорт развивается и сегодня. Да и автошколы занимаются тренировкой спортсменов, выставляют команды на соревнования. Кстати, в этом виде спорта, как, наверное, ни в каком другом, проявляется семейная увлеченность. Часто и дети спортсменов садятся за руль. Конечно, после специальных тренировок. Младшая группа участников у нас от 5 до 7 лет.

Если брать за отсчет первые соревнования, о которых идет речь в публикации, то в нынешнем году большому кузбасскому мотоспорту исполняется 65 лет. За эти годы наш край прославили такие видные гонщики, как мастера спорта СССР Геннадий Золотухин (он еще и заслуженный тренер России), член сборной команды СССР Сергей Пантюхов, Александр Акимов, Евгений Васильев, мастера спорта международного класса Андрей Сафронов, Виктор Сидоров и команда спидвейного клуба «Кузбасс» (ледовый и гаревый спидвей) в составе Николая Аксенова, Юрия Сушкина, Петра Щеглова, Владимира Клычкова, Юрия Павлюченко, Александра Олейникова, Станислава Кузнецова, Евгения Родина и Владимира Титова.

Оксана ПАНАРИНА.

КРОССВОРД

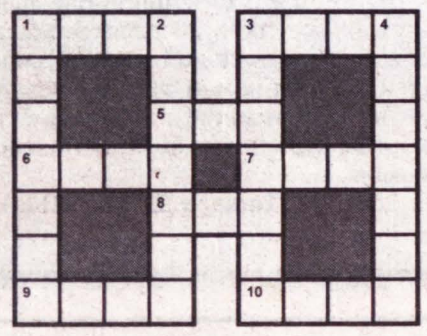

По горизонтали: 1. Персонаж пьесы А.П.Чехова «Вишневый сад». 3. Напиток. 5. Передача мяча. 6. Полукруглая выемка в бревне для укладки в него другого бревна. 7. Злак, сельскохозяйственная культура. 8. Движение ноги при ходьбе. 9. Остров в Мраморном море. 10. Город в Калининской области.

По вертикали: 1. Город, бывший резиденцией императора Павла I. 2. Обработка почвы. 3. Склон горы, холма. 4. Экс-чемпион мира по шахматам.

По горизонтали: 1. Гаев. 3. Квас. 5. Пас. 6. Чаша. 7. Овес. 8. Шаг. 9. Ада. 10. Ржев.

По вертикали: 1. Гатчина. 2. Вспашка. 3. Косогор. 4. Смыслов.

СЕМЕЙНЫЙ АДВОКАТ

Рис. Андрея Горшкова.

Можно ли подарить за деньги?

Я хотел купить у бывшей жены ее долю (1/2) в праве на нашу совместную квартиру. Однако она продала ее по фиктивному договору дарения другому лицу. Законно ли это?

Николай Р.
(по электронной почте).

Нет, незаконно.

В соответствии с п. 1 ст. 250 Гражданского кодекса РФ (далее - ГК РФ) при продаже доли в праве общей собственности постороннему лицу остальные участники долевой собственности имеют преимущественное право покупки продаваемой доли по цене, за которую она продается, и на прочих равных условиях, кроме случая продажи с публичных торгов.

В силу положений ст. 272 ГК РФ под дарением понимается безвозмездная передача вещи в собственность. При наличии встречной передачи вещи или права либо встречного обязательства договор не признается дарением. Согласно п.2 ст. 170 ГК РФ, указанная сделка ничтожна, т. к. договор дарения является притворной сделкой, то есть сделкой, которая совершена для прикрытия другой сделки.

С учетом изложенного наш читатель, имеющий преимущественное право покупки, вправе обратиться в суд с иском о применении последствий недействительности ничтожной сделки в течение трех лет со дня, когда началось ее исполнение (ст. 181 ГК РФ). Данный иск подлежит удовлетворению, если будет доказан возмездный характер сделки (в данном случае то, что даритель получил деньги за то, что подарил).

Николай ВОРОШИЛОВ.
E-mail:
adv.voroshilov@mail.ru

РАНЫ, ОЖОГИ, ПРОЛЕЖНИ заживают в 2-3 раза быстрее[1], без боли и рубцов, без антибиотиков и «химии»!

Это ВитаВаллис™ – инновационные ранозаживляющие повязки

Повязки ВитаВаллис популярны в больницах. Есть ли они в вашей аптечке?

ЧТО ОНИ ЛЕЧАТ?

Любые порезы, ссадины, пролежни, венозные язвы, раны у диабетиков, трещины сосков у кормящих матерей, «простуду» на губах. А также любые раны[2]: ожоговые, гнойные, хронические, послеоперационные.

ПРЕИМУЩЕСТВА

Повязки уменьшают боль и не прилипают к ране. Интервалы между перевязками могут составлять от 1 до 7 дней[3].

Они в 10 раз быстрее останавливают кровь, не вызывают раздражений, снимаются легко и без боли. В 50% случаев нет рубцов!

Они компактны, просты в использовании, долго хранятся.

РЕВОЛЮЦИОННЫЙ ПРИНЦИП!

В отличие от обычных повязок, которые пытаются уничтожить болезнетворные бактерии с помощью антибиотиков, повязки ВитаВаллис работают совершенно иначе. Содержащиеся в них активные частицы с огромной поглощающей способностью физически «высасывают» из раны бактерии, гной, продукты распада и «запирают» все это внутри повязки. Словом...

А в вашей аптечке есть повязки ВитаВаллис?

[1]«Антисептик XXI века». – Техника Молодежи, апрель 2012, стр.12-14.

[2]Рекомендовано к применению в лечебных учреждениях для профилактики и лечения ран различной этиологии (протокол проведения клинических испытаний от 16.12.2010).

[3]Частота смены повязки зависит от состояния раны и может колебаться от нескольких часов до 7 суток.

Узнайте больше на сайте **www.evalar.ru.** Будьте здоровы!

Спрашивайте во всех аптеках города, а также по тел.: 72-02-63, 59-20-00,34-93-05!

«Линия здоровья «Эвалар»: 8-800-200-52-52 (звонок бесплатный)

659332, г. Бийск, ул. Социалистическая, 23/6, ЗАО «Эвалар», тел./факс: (3854) 39-00-50. ОГРН 1022200553760

Рег. уд. № ФСР 2011/10123 ОТ 03.03.2011;
ТУ № 9393-001-73745952-2010 «Полотно нетканое антимикробное сорбционное, импрегнированное частицами коллоидного серебра «МВ-2010». Реклама.

КУЗБАСС

Главный редактор **Валерий Качин**. kachin@kuzbass85.ru

Коммерческий директор **Татьяна Смолина**. t.smolina@kuzbass85.ru, тел. 35-40-25.

Издатель: ГП КО «Редакция газеты «Кузбасс». **Адрес издателя и редакции:** 650991, ГСП, г. Кемерово, пр. Октябрьский, 28.

Электронные адреса: official@kuzbass85.ru; news@kuzbass85.ru; reclama@kuzbass85.ru.

Справки: по рекламе ....35-38-14; 35-38-04; по письмам ....35-40-02; по редакции ....35-40-65. Факс 35-40-65.

Собственные корреспонденты: Новокузнецк ....8-905-963-63-44; Междуреченск ....8-905-995-39-44; Мариинск 8-913-121-90-92

Газета «Кузбасс» учреждена администрацией Кемеровской области и журналистским коллективом редакции.

Зарегистрирована Омской региональной инспекцией по защите свободы печати и массовой информации 27.01.94 г., свидетельство о регистрации №54.

Индексы: 12205, 51901, 12215, 12212, 31920, 12216, 12204, 31023, 12214, 12213, 12795, 12798.
Тиражи: во вторник, среду, пятницу, субботу – 8756, в четверг – 30077.

Время подписания номера в печать по графику 19.30. Сдан в печать 19.30. Объем 6 п.л.
Печать офсетная. Отпечатано в ОАО «Советская Сибирь»: 650630, г. Кемерово, пр. Октябрьский, 28. Заказ № 120.

ТЕЛЕНОВОСТИ

СТС-Кузбасс

Погружаемся и... взлетаем!

Обычные серые будни день за днем. Работа – дом. Погода тоже не балует, временами дожди и холод, совсем не лето, но что поделать, Сибирь… А временами очень душно, хочется, чтобы подул ветерок…

Иногда мы сами не знаем, чего же мы хотим. Холодно – не нравится, жарко – что-то не то. Человека не способна понять даже природа! Капризный человеческий разум ищет приключений, так уж устроены люди. Но когда находишь то, что нужно, становится совершенно не важно, какая на улице погода и какой день недели. Губернский телеканал нашел выход из непростой ситуации!

«СТС-Кузбасс» и дайвинг-клуб «Наяда» запускают программу подготовки космонавтов «Космический дайвинг»! Каждый желающий может поучаствовать в космической акции (если, конечно, вам есть 18 и у вас нет хронических заболеваний и прочих медицинских противопоказаний).

После трех отборочных туров эксперты выберут победителя, который получит в подарок настоя-щее погружение в гидролаборато-рии в Звездном городке (Подмосковье) с действую-щими российскими космонавтами, где ему вручат сертификат,подтверж-дающий, что участник готов к полету.

«Каждый человек в детстве мечтал полететь в космос, мы поможем осуществить эту мечту», - обещает директор дайвинг-клуба «Наяда» Роман Вытовтов. Получить заряд адреналина, бурю эмоций и незабываемые ощущения вам поможет губернский телеканал и дайвинг-клуб «Наяда».

«Если ты решил, что скучная жизнь – это не для тебя, заходи на сайт «СТС-Кузбасс», заполняй анкету и готовься взлететь вместе с нами!» - предлагает главный редактор «СТС-Кузбасс» Ольга Фролова.

«СТС-Кузбасс» выходит в поле

В жаркий солнечный день, который все-таки был этим летом, редакция губернского телеканала «СТС-Кузбасс» вышла в поле. «Зачем?» – спросите вы. А для того, чтобы показать своим зрителям и аудитории сайта, какое оно, лето на «СТС-Кузбасс».

В рамках промоакции «Весь год с «СТС-Кузбасс» прошли съемки видеоролика «Лето на СТС-Кузбасс» и тематическая летняя фотосессия. Снимали корреспондентов телеканала в живописной местности недалеко от города-спутника Лесная Поляна.

«Лето на «СТС-Кузбасс» - очень яркое и прежде всего оно кузбасское! – рассказывает в перерывах между съемками телеведущая Анна Морозова. - Своей акцией мы хотим показать, что можно найти место для прогулок, пикников или даже фотосессии, не выезжая из родного региона. Природа Кузбасса очень разнообразна. Так же разнообразен и летний эфир на «СТС-Кузбасс», он полон новых интересных проектов, как информационных, так и развлекательных».

Ранее редакция уже подготовила видео «Весна на «СТС-Кузбасс». Этот ролик положил начало большой кампании, которая завершится видеопроектом «Весь год с «СТС-Кузбасс», включающим в себя все четыре сезона.

«Главная цель этой акции – создать имидж телеканала, потому что «СТС» – это не камеры и микрофоны, а, прежде всего, люди: ведущие, корреспонденты, операторы. К тому же такие выезды редакцией сплачивают коллектив, помогают создать хорошую команду. А хорошая команда – это хорошие сюжеты и интересные проекты», - прокомментировала главный редактор губернского телеканала «СТС-Кузбасс» Ольга Фролова.

Видео и фотографии вскоре можно будет найти на сайте ctc-kuzbass.ru. Встречайте лето с «СТС-Кузбасс»!

Алена АЛЬКОВА.

ТВ + Радио

КУЗБАСС

11 июля

Программа передач эфирного и кабельного телевидения, транслируемого в Кемеровской области

15 - 21 июля 2013 г.

Программа передач

НАСТОЯЩЕЕ РАДИО РАДИО РОССИИ КУЗБАСС

на частоте 66,56 мГц
и по проводным сетям области

ПОНЕДЕЛЬНИК

7.10 Вести-Кузбасс. Погода.
7.20 «Диалог».
7.53 Реклама. Погода.
9.00 Профилактика на станции УКВ.
9.00 Профилактика на радиоузлах с проводным вещанием.
15.10 Вести-Кузбасс. Погода.
15.20 Реклама.
15.23 «Диалог» (повтор).
15.55 Реклама.
19.10 Местное время. Погода.
19.30 «Шанс».
19.50 «Кемерово и кемеровчане».

ВТОРНИК

7.10 Вести-Кузбасс. Погода.
7.27 Реклама. Погода.
7.33 «Ежедневник».
7.53 Реклама. Погода.
9.00 Вести Кузбасс.Погода.
9.10 «Будьте здоровы».
9.25 Реклама.
12.10 Погода. «Дела житейские».
12.40 «Будьте здоровы».
13.00 Вести-Кузбасс. Погода.
13.10 «Будьте здоровы».
13.25 Реклама.
15.10 Вести-Кузбасс.
15.20 «Ежедневник» (повтор).
15.40 «Будьте здоровы».
19.10 «Местное время». Погода.
19.30 «Шанс».
19.50 «Актуальное интервью»

СРЕДА

Вести-Кузбасс. Погода.
7.27 Реклама. Погода.
7.33 «Ежедневник».
7.53 Реклама. Погода.
9.00 Вести-Кузбасс. Погода.
9.10 «Будьте здоровы».
9.25 Реклама
12.10 Погода. «Дела житейские».
12.40 «Будьте здоровы».
13.00 Вести-Кузбасс. Погода.
13.10 «Будьте здоровы».
13.25 Реклама.
15.10 Вести-Кузбасс.
15.20 Реклама.
15.23 «Ежедневник» (повтор).
15.55 Реклама.
19.10 «Местное время». Погода.
19.30 «Шанс».
19.50 «Кемерово и кемеровчане».

ЧЕТВЕРГ

7.10 Вести-Кузбасс. Погода.
7.27 Реклама. Погода.
7.33 «Ежедневник».
7.53 Реклама. Погода.
9.00 Вести-Кузбасс. Погода.
9.10 «Будьте здоровы».
9.25 Реклама.
12.10 Погода. «Дела житейские».
12.40 «Будьте здоровы».
13.00 Вести-Кузбасс. Погода.
13.10 «Будьте здоровы».
13.25 Реклама.
15.10 Вести-Кузбасс.
15.20 «Ежедневник» (повтор).
15.40 «Будьте здоровы».
19.10 «Местное время. Погода.
19.30 «Шанс».
19.50 «Невыразимое».

ПЯТНИЦА

7.10 Погода.
7.14 «Регион».
7.53 Реклама. Погода.
9.00 Вести Кузбасс. Погода.
9.10 «Будьте здоровы».
9.25 Реклама.
12.10 Погода. «Дела житейские».
12.40 «Будьте здоровы».
13.00 Вести-Кузбасс. Погода.
13.10 «Будьте здоровы».
13.25 Реклама.
15.10 Вести-Кузбасс.
15.20 Реклама.
15.23 «Ежедневник»(повтор.)
15.55 Реклама.
19.10 «Местное время». Погода.
19.30 «Домашний дневник».
19.40 «Шанс».
19.50 «Кемерово и кемеровчане».

СУББОТА

Погода. Вести-Кузбасс.
9.23 Реклама. Музыка. Погода.
9.33 «Ежедневник».
9.53 Реклама. Погода.
11.10 Реклама.Погода.
11.15 «Будьте здоровы».
11.50 Реклама. Погода.

ВОСКРЕСЕНЬЕ

9.10 «Дела житейские» (повтор).
9.53 Реклама.
11.10 «Регион» (повтор).
11.53 Реклама.

Радио Кузбасса можно слушать в различных городах и районах на таких частотах: Анжеро-Судженск, Ижморский, Тайга, Яшкино, Яя - 70,40 МГц; Кемерово, Березовский, Топки - 66, 56 МГц; Мариинск, Тисуль, Тяжинский, Верх-Чебула - 67,04 МГц; Ленинск-Кузнецкий, Белово, Гурьевск, Крапивинский, Салаир, Промышленная - 69,71 МГц; Междуреченск, Мыски - 70,64 МГц; Новокузнецк, Киселевск, Прокопьевск, Осинники, Калтан - 66,20 МГц; Таштагол, Мундыбаш, Шерегеш - 69,80 МГц; Юрга - 66, 11 МГц.

ПРОДАМ

Трактор Т-40, ведущий передок, мотор, запчасти, тележку плуг, лопату, Ассенизаторскую бочку 4 м. куб. Тел. 8-906-927-1065.

Дрова недорого, тел.: 51-47-79, 59-37-75. Дрова, ПГС, тел. 8-908-954-1543.

Перегной, земля, щебень, отсев, песок,ПГС, уголь, дрова. Пенсионерам скидки. Тел. 8-908-947-0621, 76-33-13.

Поросят «Ландрас». Тел. 600-130

Дом кирпичный на Бутовке 4к+к, 2 коридора. В доме вода, отопление, кочегарка х.г.в., пластиковые окна, с/у рзд. Огород 7 соток, теплица, вагонетка с насосом для полива. Кап. гараж, летняя кухня, баня, стайка. Тел. 8-904-570-3067.

Козла племенного зааненского (4 месяца, безрогий, сережки). Тел. 8-961-700-7958.

Пиломатериал. Доставка. Тел. 33-10-20.

Пшеницу, комбикорм алтайские, дробленку пшеничную. Осуществляем доставку по городу Кемерово. Тел. 76-20-75.

Свежий мед разных сортов. Дешево. Доставка на дом. Тел. 8-923-480-1688.

Уголь от 1700 руб/т, щебень за 400 руб. Тел. 33-11-03.

Уголь отменный, жаркий, комковой. Дрова. Гарантия веса и качества. Тел. 8-905-966-0380.

УСЛУГИ

Ремонт холодильников, стиральных машин на дому. Любой марки. Вызов не оплачивается. Исправляем после любых ремонтов. Работаем без посредников. Скидки до 70%. Гарантии до 5 лет. Город/пригород. Тел. 33-17-18.

«ФМ ЭЛЕКТРОНИКС»: РЕМОНТ ТЕЛЕВИЗОРОВ, ХОЛОДИЛЬНИКОВ, СТИРАЛЬНЫХ МАШИН И ДРУГОЙ БЫТОВОЙ ТЕХНИКИ. ВЫЗОВ МАСТЕРА БЕСПЛАТНО! ЛЮБОЙ РАЙОН, ПРИГОРОД. ВЫЕЗД В ТЕЧЕНИЕ 1 ЧАСА. ГАРАНТИИ ДО 3 ЛЕТ. БЕЗ ВЫХОДНЫХ. ПЕНСИОНЕРАМ СКИДКИ ДО 50%. Тел. 33-04-32.

Бесплатная доставка газовых бытовых баллонов по частному сектору в г. Кемерово (заключаем договора, работаем с НДС). 50 л.-600 руб., 27л.-300 руб. Тел. 8-923-603-44-33

Только у нас! Ученик Довженко врач психиатр-нарколог Бридко В.В. избавит от алкогольной зависимости за один сеанс. Прием пациентов: с 10 по 25 августа и с 11 по 27 октября. Наш адрес: г. Кемерово, пр. Кузнецкий, 83а, каб. 213 (рядом с автовокзалом). Лиц. ЛО 4201001236. Справки по тел. 28-87-83.

КУПЛЮ

Радиодетали, приборы, лабораторное оборудование, динамометры. Тел. 33-64-01.

Антиквариат. Покупаем предметы старины и коллекционирования. Оценка, консультации. Тел. 8-902-983-77-96, antikvar42@mail.ru

ТРЕБУЕТСЯ

Требуется помощник (ца) руководителя с опытом, без опыта. Тел. 8-923-491-3734/

УТЕРИ

Утерянный аттестат за номером В № 1854335, выданный 16.06.2006г МБОУ «ООШ № 68» на имя Арутюнян Сузанны Араевны, считать недействительным.

Утерянные сертификат и удостоверение за номером А № 4353955 по специальности «Управление сестринской деятельностью» , выданные КемГМА в 2010г. на имя Гудзенко Ларисы Васильевны, считать недействительными.

ЗНАКОМСТВА

Трудолюбивая пенсионерка-вдова, обеспечена, оказавшись в одиночестве, желает познакомиться для серьезных отношений с мужчиной, близкого по жизненным устремлениям и целям, как говорят одной крови, 68-72 г., от 170 см, образование от техникума, с переездом в квартиру г. Кемерово. Тел. 8-913-418-40-32.

БЛАГОДАРНОСТЬ

Выражаем сердечную благодарность губернатору Кемеровской области, Областному финансовому управлению, Управлению Федерального казначейства по Кемеровской области, родным, близким, друзьям, коллегам в оказании помощи по организации похорон и моральной поддержки в связи с уходом из жизни любимого мужа и отца Скрипаля Григория Трофимовича. Семья Скрипалей.

Понедельник, 15 июля

Первый канал

4.00 «Доброе утро»
8.00, 11.00, 14.00 «Новости»
8.05 «Контрольная закупка»
8.35 «Женский журнал»
8.45 «Жить здорово!» (12+)
9.55 «Модный приговор»
11.10 «Время обедать!»
11.50 «Доброго здоровьица!» (12+)
12.35 «Истина где-то рядом» (16+)
13.00 «Другие новости»
13.25 «Понять. Простить» (12+)
14.15 **«Проспект Бразилии» (16+)**
15.10 «Я подаю на развод» (16+)
16.00 **«Женский доктор» (16+)**
17.00 «Вечерние новости»
17.45 «Давай поженимся!» (16+)
18.50 «Пусть говорят» (16+)
20.00 «Время»
20.30 **«Отражение» (16+)**
22.30 «Вечерний Ургант» (16+)
23.00 «Фалькон» (18+)
0.00 **«Комната страха» (16+)**
2.05 **«Затура»**

«Россия К»

6.00 «Евроньюс»
9.00, 14.40, 18.30, 22.30 «Новости культуры»
9.20 «Наблюдатель»
10.15 **Х/ф «Летят журавли»**
11.55 Д/ф «Стать мужчиной в Африке»
12.50 «Остров без любви»
14.50 **Х/ф «Пока плывут облака»**
16.00 «Портрет на фоне Солнца»
16.40 «Звезды скрипичного искусства»
17.30 Д/ф «Петр Первый»
17.40 «Полиглот»
18.45 Д/ф «Евгений Нестеренко. Неделя в России»
19.25 «Жизнь замечательных идей»
19.55 Д/ф «Ступени цивилизации»
20.45 «Гении и злодеи»
21.15 **Т/с «Маяковский. Два дня»**
22.00 «Герман, сын Германа»
22.50 «Красота скрытого»
23.20 Д/с «Удивительный мир Альбера Кана»
0.15 С. Рахманинов. Концерт №1 для фортепиано с оркестром
0.40 «Academia»
1.30 «Пир на весь мир»

«Россия 1»

Профилактика до 7:45
4.00 Утро России
8.00 «1000 мелочей»
8.45 «О самом главном»
9.30 «Кулагин и партнеры» (12+)
10.00, 13.00, 16.00, 19.00 «Вести»
10.30, 13.30, 16.10, 18.40 «Местное время. Вести-Кузбасс»
10.50, 13.50 «Вести. Дежурная часть»
11.00 **Т/с «Тайны следствия» (12+)**
12.00 «Особый случай» (12+)
14.00 **Т/с «Тайны института благородных девиц»**
15.00, 16.30 **Т/с «Вероника. Потерянное счастье» (12+)**
17.30 «Прямой эфир» (12+)
19.50 «Спокойной ночи, малыши!»
20.00 **Т/с «Русская наследница» (12+)**
22.30 «Славянский базар-2013»
0.30 «Вести +»

Спорт

8.00, 3.00 «XXVII летняя Универсиада в Казани»
10.00, 12.30, 2.05 «Большой спорт»
10.55 «Страна спортивная»
11.25 «XXVII летняя Универсиада»
12.55 XXVII летняя Универсиада в Казани: Гребля на байдарках и каноэ. Художественная гимнастика. Многоборье. Индивидуальное первенство. Гребля на байдарках и каноэ. Баскетбол. Мужчины. 1/2 финала. Художественная гимнастика. Многоборье. Командное первенство. Плавание. Волейбол. Женщины. Финал. Баскетбол. Женщины. Финал

Вести 24

Каждый час: Вести, Сейчас, Экономика, Регион, Главные события, Интервью, Спорт, Пресса, Культура, Реплика, Net

ТНТ Кемерово

7.00 М/с «Озорные анимашки» (12+)
7.25 М/с «Громокошки» (12+)
7.55, 8.25 «Счастливы вместе» (16+)
9.00 «Дом-2. Lite» (16+)
10.30 «Битва экстрасенсов» (16+)
11.30 **Х/ф «Обитель зла-3» (16+)**
13.30, 14.00 «Универ» (16+)
14.30, 18.00, 18.30, 20.00 **Т/с «Реальные пацаны» (16+)**
15.00, 20.30 **Т/с «Сашатаня» (16+)**
15.30, 16.00, 16.30, 17.00, 17.30, 19.00, 19.30 **Т/с «Интерны» (16+)**
21.00 **Х/ф «Элвин и бурундуки» (12+)**
23.00 «Дом-2. Город любви» (16+)
0.30 **Х/ф «Унесенные ветром» (12+)**
5.05 «Необъяснимо, но факт» (16+)

СТС-Кузбасс

6.00 М/с «Приключения Джеки Чана» (6+)
7.00 М/с «Маленький принц» (6+)
7.30 «Включайся» (12+)
8.30 «Женский клуб» (16+)
8.55, 19.30 «Телемаркет» (16+)
9.00, 23.10 **Т/с «6 кадров» (16+)**
9.30, 17.30, 20.00 **Т/с «Воронины» (16+)**
11.00, 13.30, 16.30, 23.30 **Т/с «Даешь молодежь!» (16+)**
14.00, 19.35 «Другие новости» (16+)
14.30, 15.30 Шоу «Уральских пельменей» (16+)
18.30 **Т/с «Воронины» (16+)**
21.00 **Х/ф «Придорожное заведение» (16+)**
0.00 «Темная сторона Луны» (16+)
0.25 «Рекламное время»
0.30 «Свидание со вкусом» (16+)
1.30 **Т/с «Теория большого взрыва» (16+)**
2.20 **Х/ф «Призрак Зоккомон» (12+)**
4.25 **Т/с «До смерти красива» (16+)**
5.20 «Шоу доктора Оза» (16+)
5.50 «Музыка на СТС» (16+)

«ПРИДОРОЖНОЕ ЗАВЕДЕНИЕ» США, 1989 г. Боевик. Режиссер Рауди Херрингтон.
В ролях: Патрик Суэйзи, Бен Газзара, Сэм Эллиотт, Маршалл Тиг, Джули Майклс, Келли Линч

Джеймс Далтон - лучший в своём деле профессиональный вышибала. Однажды он соглашается поработать в придорожном заведении, где накал страстей по вечерам начал достигать опасных вершин. Пытаясь взять ситуацию под контроль, Далтон вступает в конфликт с весьма влиятельным и грозным соперником...

«ПРИЗРАК ЗОККОМОН» Индия, 2011 г.Фэнтези. Режиссер Сатьяджит Бхаткал.
В ролях: Анупам Кхер, Манжари Фаднис, Тинну Ананд, Шиба Чадха, С. М. Захир, Аям Мехта, Гарджи Датар, Джей Вьяс, Парт Муни, Джаянт Гадекар.

Рано осиротевший одиннадцатилетний Кунал не забыл, как его учили отец и мать: «Ты силён настолько, насколько веришь в свою силу». Когда Кумал сталкивается с жестокими реалиями мира, он становится самым удивительным супергероем...

ТВ-Центр - ТВ-Мост

7.00, 20.15 «Будьте здоровы» (12+)
7.10, 19.15 «Под ключ» (0+)
7.25, 19.30 «Видимости» (12+)
7.35, 20.00 «Капитал» (0+)
8.00 «Настроение»
9.30 **Х/ф «Штрафной удар» (12+)**
11.20 Д/ф «Алена Яковлева. Я сама» (12+)
12.10, 15.50, 20.45 «Петровка, 38» (16+)
12.30, 15.30, 18.30, 23.00, 1.05 «События»
12.50 «Постскриптум» (16+)
13.55 «В центре событий» (16+)
14.55 Д/с «Секреты из жизни животных» (6+)
16.10 «Наша Москва» (12+)
16.30 **Х/ф «Профессия - следователь» (12+)**
17.50 «Доктор И...» (16+)
19.45 «Это модно» (12+)
20.30 «Дорога к храму» (0+)
21.00 **Т/с «Брак по завещанию. Возвращение Сандры» (16+)**
23.20 «Без обмана» (16+)
0.10 **Х/ф «Мыслить как преступник» (16+)**
1.25 «Футбольный центр» (12+)
1.55 «Мозговой штурм» (12+)
2.30 **«Пуаро Агаты Кристи» (12+)**
4.25 **Х/ф «Мисс Фишер» (16+)**

ТВ3

6.00 Мультфильмы (0+)
8.30 **«Чернильное сердце» (12+)**
10.30, 18.00, 0.45 «Х-Версии. Другие новости» (12+)
11.30 «Леонардо да Винчи» (12+)
12.00 **Х/ф «Темные лабиринты прошлого» (16+)**
16.00, 16.30 Д/ф «Гадалка» (12+)
17.00 «Параллельный мир» (12+)
18.30 Д/ф «Охотники за привидениями» (16+)
19.00, 19.55, 20.45, 21.45 **Т/с «Кости» (12+)**
22.45 **Х/ф «Сорвиголова» (12+)**
1.15 **Х/ф «Крисалис» (16+)**
Профилактика на канале с 1.45 до 6.00

Рен-ТВ

4.00 **«Приказано уничтожить» (16+)**
4.30 «Под защитой» (16+)
5.00 М/с «Бэтмен» (6+)
5.30, 12.00 «Званый ужин» (16+)
6.30 «Гуд бай, Америка» (16+)
7.30, 11.30, 18.30 Новости «24» (16+)
8.00 «Пришельцы из прошлого» (16+)
9.00 «Ангелы-хранители» (16+)
10.00 «Дурман вселенной» (16+)
11.00, 18.00, 22.00 «Экстренный вызов» (16+)
13.00 «Засуди меня» (16+)
14.00 «Семейные драмы» (16+)
15.00, 16.00 «Не ври мне!» (16+)
17.00 «Верное средство» (16+)
19.00 «Военная тайна» (16+)
21.00 «Живая тема» (16+)
22.30 «Новости 24» (16+)
22.50 **Т/с «Солдаты-2» (16+)**
0.50 **Т/с «Терминатор: битва за будущее-2» (16+)**
2.40 **«Фирменная история» (16+)**

Петербург – 5-й канал

7.00, 11.00, 13.00, 16.30, 19.30, 23.00 «Сейчас»
7.10 Д/ф «Опасный Ленинград. Обыкновенные упыри» (16+)
8.00 «Утро на «5»
10.45 «Место происшествия»
11.30, 12.25, 13.30, 13.45, 14.40, 15.35, 16.25, 17.00, 17.45, 18.35 **Т/с «Группа Zeta» (16+)**
20.00 – 21.00 **Т/с «Детективы» (16+)**
21.30 – 23.25 **Т/с «След» (16+)**
0.10 «Момент истины» (16+)
1.15 «Место происшествия. О главном» (16+)
2.15 **«Выйти замуж за капитана» (12+)**
4.00 **Х/ф «Вторая попытка Виктора Крохина» (12+)**
5.55 «Вне закона» (16+)

НТВ

6.00 «НТВ утром»
8.35, 10.20 **Т/с «Возвращение Мухтара» (16+)**
10.00, 13.00, 16.00, 19.00 «Сегодня»
10.55 «До суда» (16+)
11.55 «Суд присяжных» (16+)
13.30 **Т/с «Улицы разбитых фонарей» (16+)**
15.30, 18.30 «Обзор. Чрезвычайное происшествие»
16.25 «Прокурорская проверка» (16+)
17.35 **Т/с «Братаны» (16+)**
19.30 **Т/с «Москва. Три вокзала» (16+)**
21.25 **Т/с «Морские дьяволы» (16+)**
23.15 «Сегодня. Итоги»
23.35 **Т/с «Глухарь. Продолжение» (16+)**
2.40 «Дикий мир» (0+)
3.25 **Т/с «Холм одного дерева» (12+)**
5.05 **Т/с «Государственная защита» (16+)**

«Домашний»

6.30 «Удачное утро» (0+)
7.00 «Знакомьтесь: мужчина!» (16+)
7.30 «Французские уроки» (0+)
8.00 «Полезное утро» (0+)
8.40, 19.00, 21.00, 23.00 **Т/с «Одна за всех» (16+)**
8.45 «Тайны еды» (0+)
9.00 «Белые розы надежды» (16+)
12.30, 22.00 «Гардероб навылет» (16+)
13.30 «Дом без жертв» (16+)
14.30 Д/ф «Звёздные истории» (16+)
14.45 «Когда не хватает любви» (16+)
16.30, 21.30 «3fuc» (16+)
17.00 «Игры судьбы» (16+)
18.00 «Красота без жертв» (16+)
19.15 **«Не родись красивой» (12+)**
23.30 «Чудеса в Решетове» (12+)
1.30 «Ускользающая любовь» (16+)
3.20 Д/ф «Звездная жизнь» (16+)
4.00 «Красота требует!» (16+)
5.00 «Такая обычная жизнь» (16+)

Мой город

6.00, 10.00, 13.20, 16.15, 17.20 Мультфильмы (6+)
6.20 «Кузбасский ковчег» (16+)
6.48, 10.48, 12.48, 16.30, 17.48 «Телегид» (12+)
7.00, 20.00 «Мать и дочь» (16+)
8.00, 9.05 «Утренние новости» (12+)
8.10 «Тайные знаки» (16+)
9.15, 21.50 **Т/с «Мыслить как преступник» (16+)**
10.25 «Кемерово.ру» (12+)
10.40 «Патруль 880» (16+)
11.00 «Между нами» (16+)
11.23 «Сити лайф» (16+)
12.00 **Т/с «Две стороны одной Анны» (16+)**
13.00 «Я не чайник!» (16+)
13.30 «Дачные истории» (12+)
14.00 «Осторожно, афера!» (12+)
14.25 «Порядок действий» (12+)
15.00 **Т/с «Кайл XV» (16+)**
16.00, 21.00 «Новости» (12+)
16.40 «Комедианты» (16+)
17.00 «От Щегловска до Кемерова» (12+)
18.00 «Тайные знаки» (12+)
19.00 «Между нами» (16+)
19.23 «С миру по ложке» (12+)
21.30 «Бардокин лайф» (16+)
22.40 **«Никто, кроме нас» (16+)**
0.00 «Новости» (12+)

ДТВ

7.00, 8.00 Мультфильмы (0+)
7.30 «Удачное утро» (0+)
9.00 «Полезное утро» (0+)
9.40, 20.00, 0.30 «Анекдоты-2» (16+)
10.00, 13.00 «Обмен бытовой техники» (0+)
10.30, 2.30 **«Медный ангел» (16+)**
12.30 «Веселые истории из жизни» (16+)
13.30, 19.00 «Их разыскивает полиция» (16+)
14.00 **«Хозяин империи» (16+)**
16.30 «Дорожные драмы» (16+)
17.00 «Дорожные драмы» (16+)
17.30, 18.00, 18.30 «Вне закона» (16+)
19.30 «С.У.П.» (16+)
21.00, 0.00 «Улетное видео» (16+)
21.30 «Дорожные войны» (16+)
23.00 **«Одноклассники» (16+)**
1.00 «Голые и смешные» (18+)
1.30 «Смешно до боли» (16+)
2.00 «Удачная ночь» (0+)
4.20 **«Отряд «Антитеррор» (16+)**
5.15 «Самое вызывающее видео» (16+)

«СЕЗОН ОХОТЫ-2». Россия, 2001. Детектив. Режиссер Владимир Крупницкий.
В ролях: Игорь Шавлак, Татьяна Окуневская, Леонид Кулагин, Александр Белявский, Марина Могилевская.

В руки адвоката Погодина попадает старинная икона, вызвавшая целую серию загадочных смертей среди людей, которые так или иначе были с ней связаны. Пытаясь вернуть ее законным владельцам, Погодин оказывается под прицелом двух группировок, желающих заполучить икону любой ценой.

«ЛЕТЯТ ЖУРАВЛИ». Мосфильм, 1957 г. Режиссер Михаил Калатозов.
В ролях: Татьяна Самойлова, Алексей Баталов, Василий Меркурьев, Александр Шворин, Светлана Харитонова, Константин Никитин, Валентин Зубков.

По пьесе Виктора Розова «Вечно живые». В центре киноповести - трагическая история двух влюбленных, которых война разлучила навсегда. Единственный советский игровой полнометражный фильм, получивший в Канне «Золотую пальмовую ветвь» (1958). Приз «Серебряное сомбреро» на IMKФ в Гвадалахаре (1958). Особый приз I Всесоюзного кинофестиваля в Москве (1958). Почетные дипломы IX МКФ в Локарно (1958), IMKФ в Ванкувере (1958), МКФ в Хельсинки (1958), Международного смотра фестивальных фильмов в Мехико (1958).

Программа телевидения для юга Кузбасса

ТВН-ТВЦ

6.30 «Настроение» (6+)
8.00 «Спорт-клуб» (0+)
8.10 «Дорога к храму»
8.25, 19.25 «Лучшие цены» (0+)
8.35, 19.35 «Народная погода» (0+)
8.40 «Pro культуру» (0+)
8.50 «Между нами, малышами» (0+)
Технический перерыв до 15.00
15.00 **Х/ф «Профессия - следователь» (12+)**
16.30, 23.15 «События»
16.55 «Горько!» (12+)
17.30 «Приглашает Борис Ноткин» (12+)
18.00, 20.30 «Новости ТВН» (12+)
18.30 «Простые решения» (0+)
18.45 «Экспедиция. Регион 42» (0+)
19.00 «Новости Ново-ТВ»
19.40 «С днем рождения, Новокузнецкий район» (0+)
20.00, 1.20 «Семь дней» (12+)
21.00, 1.45 «Судный день» (16+)
21.20 **«Брак по завещанию. Возвращение Сандры» (16+)**
23.40 «Без обмана» (16+)
0.25 **Т/с «Мыслить как преступник» (16+)**

Десятый канал

6.00, 7.00, 8.00, 16.00, 19.00 «Сегодня»
6.10 «Таинственная Россия» (16+)
7.10 «Чистосердечное признание» (16+)
7.50 «Личная выгода» (12+)
7.55 «Сделано в Сколково» (12+)
8.10 «И снова здравствуйте!» (0+)
8.35 «Мультфильм» (0+)
9.00 **Технический перерыв до 15.00**
15.00 «Мультфильмы» (0+)
15.35 «Новости 10 канала»
15.45 «Жилье мое» (12+)
15.55 «Ровесники Кузбасса» (12+)
16.00 «Сегодня»
16.35 «Прокурорская проверка» (16+)
17.40 **Т/с «Братаны» (16+)**
18.35 «Новости 10 канала»
19.00 «Сегодня»
19.30 **Т/с «Москва. Три вокзала-5» (16+)**
21.25 **«Морские дьяволы-5» (16+)**
23.15 «Сегодня. Итоги»
23.35 **«Глухарь. Продолжение» (16+)**
2.40 «Завтрак с Юлией Высоцкой» (0+)
3.25 **«Холм одного дерева-9» (12+)**
5.05 **Т/с «Государственная защита» (16+)**

СТК

6.00, 15.45, 18.25 «Ровесники Кузбасса» (12+)
6.05, 23.05 **«Неприрученные» (12+)**
7.00 «Фитнес-woman-15» (12+)
7.15 **«Фотографии на стене» (16+)**
9.00 **Технический перерыв с 9.00 до 15.00**
15.00 **Т/с «Агентство-2» (12+)**
15.35, 18.35 «Новости 10 канала»
15.50 «На здоровье» (12+)
16.00 **«Адъютанты любви» (16+)**
17.00 Д/с «Мужские истории» (16+)
18.00 «Да! Мы дамы!» (12+)
18.10 «I-net» (16+)
19.00 Д/ф «Бен Ладен. Убить невидимку» (16+)
20.30, 0.00 «Новости 10 канала» (16+)
20.55 Д/с «Пять историй» (16+)
21.25 Д/ф «Александр Калягин. Я открыл самого себя» (16+)
22.15 **Т/с «На всех широтах» (16+)**
0.25 «Ночь с Кузнецким экспрессом» (16+)

27-й канал

7.00 Концерт. На горе ветров
8.00 Спорт LIFE
8.20 Ностальжи
8.25 **«Счастливы вместе» (16+)**
9.00 «Дом-2. Lite» (16+)
10.30 «Битва экстрасенсов» (16+)
11.30 **Х/ф «Обитель зла-3» (16+)**
13.30 **Т/с «Универ» (16+)**
14.00 Новости 27 канала (12+)
14.10 Потребительский калейдоскоп
14.20 Ностальжи
14.25 Мультфильм (6+)
14.30 **«Реальные пацаны» (16+)**
15.00, 20.30 **Т/с «Сашатаня» (16+)**
15.30 – 17.30 **Т/с «Интерны» (16+)**
16.30 **Т/с «Интерны» (16+)**
18.00, 18.30, 20.00 **Т/с «Реальные пацаны» (16+)**
19.00 Новости 27 канала (12+)
19.25 Потребительский калейдоскоп
19.35 Желаем счастья (12+)
21.00 **«Элвин и бурундуки» (12+)**
23.05 Новости 27 канала (12+)
23.30 «Дом-2. Город любви» (16+)
1.00 **«Унесенные ветром» (12+)**
5.35 «Необъяснимо, но факт» (16+)
6.35 М/с «Кунг-фу Панда. Удивительные легенды» (12+)
7.00 Окончание программы

Квант

5.30 «Под защитой» (16+)
6.00 «Нон-стоп недели» (16+)
6.30 «Город в лицах» (12+)
7.00, 12.30 «Нон-стоп недели» (16+)
Квант – Профилактические работы до 10.45
7.30 «Гуд бай, Америка» (16+)
8.30 «Новости 24» (16+)
9.00 «Пришельцы из прошлого» (16+)
10.00 «Ангелы-хранители» (16+)
11.00 «Дурман Вселенной» (16+)
12.00 «Экстренный вызов» (16+)
13.00 «Званый ужин» (16+)
14.00 «Засуди меня» (16+)
15.00 «Семейные драмы» (16+)
16.00, 17.00 «Не ври мне!» (16+)
18.00 «Верное средство» (16+)
19.15 «Вестник ЖКХ» (12+)
19.30 «Нон-стоп» (16+)
20.00 «Военная тайна» (16+)
22.00 «Живая тема» (16+)
23.00 «Экстренный вызов» (16+)
23.30 «Новости 24» (16+)
23.50 **Т/с «Солдаты-2» (16+)**
1.50 **Т/с «Терминатор. Битва за будущее-2» (16+)**
3.40 **«Фирменная история» (16+)**

ТРК «Осинники»

12.05 «Мультимир»
13.30 **Т/с «Универ» (16+)**
14.30, 18.00, 20.00 **Т/с «Реальные пацаны» (16+)**
15.00, 20.30 **Т/с «Сашатаня» (16+)**
15.30, 19.00 **Т/с «Интерны» (16+)**
19.05 Новости
Телегазета
19.35 «Мультимир»
21.00 **Х/ф «Элвин и бурундуки» (12+)**
23.00 «Дом-2. Город любви» (16+)

Вторник, 16 июля

Первый канал

4.00 «Доброе утро»
8.00, 11.00, 14.00 «Новости»
8.05, 3.20 «Контрольная закупка»
8.35 «Женский журнал»
8.45 «Жить здорово!» (12+)
9.55 «Модный приговор»
11.10 «Время обедать!»
11.50 «Доброго здоровьица!» (12+)
12.35 «Истина где-то рядом» (16+)
13.00 «Другие новости»
13.25 «Понять. Простить» (12+)
14.15 **«Проспект Бразилии» (16+)**
15.10 «Я подаю на развод» (16+)
16.00 **«Женский доктор» (16+)**
17.00 «Вечерние новости»
17.45 «Давай поженимся!» (16+)
18.50 «Пусть говорят» (16+)
20.00 «Время»
20.30 **«Отражение» (16+)**
22.30 «Вечерний Ургант» (16+)
23.00 «Фалькон» (18+)
0.00 «Настоящая речь короля» (12+)
0.55 **«Предчувствие» (12+)**
2.35 **«Элементарно» (16+)**

РОССИЯ К

«Россия К»

5.30 «Евроньюс»
9.00, 14.40, 18.30, 22.30 «Новости культуры»
9.20 «Наблюдатель»
10.15, 21.15 Т/с «Маяковский. Два дня»
11.05 Д/с «Завтра не умрет никогда»
11.35 Д/ф «Роберт Фолкон Скотт»
11.40 Д/с «Норманны»
12.35 «Остров без любви»
13.25 Д/ф «Евгений Нестеренко. Неделя в России»
14.10 «Красуйся, град Петров!»
14.50 Х/ф «Пока плывут облака»
16.00 «Сэр Александр Аникст»
16.40 «Звезды скрипичного искусства»
17.40 «Полиглот»
18.45 Д/ф «Служебный роман» с кинокамерой»
19.25 «Жизнь замечательных идей»
19.55 Д/ф «Ступени цивилизации»
20.45 «Гении и злодеи»
22.00 «Герман, сын Германа»
22.50 «Красота скрытого»
23.20 «Джем-5 с Даниилом Крамером»
0.15 Д/ф «Возвращение нонконформиста»
0.55 «Academia»
1.40 Г. Берлиоз. Фрагменты симфонии «Ромео и Джульетта»

«Норманны». Документальный сериал (Великобритания). 1-я серия - «Люди с севера».

В течение 300 лет викинги, известные в Европе как норманны; терроризировали ее северные и восточные территории, огнем и мечом прокладывая себе путь по континенту и проплывая тысячи миль в поисках богатства и власти. В начале X века они завоевывают земли на севере Франции и дают им свое имя - Нормандия - земля северных людей. В 1066 году герцог Нормандии Вильгельм завоевывает Англию и получает титул, под которым и войдет в историю, - Вильгель Завоеватель, король Англии.

РОССИЯ 1

«Россия 1»

4.00 Утро России
8.00 «1000 мелочей»
8.45 «О самом главном»
9.30 «Кулагин и партнеры» (12+)
10.00, 13.00, 16.00, 19.00 «Вести»
10.30, 13.30, 16.10, 18.40 «Местное время. Вести-Кузбасс»
10.50, 13.50 «Вести. Дежурная часть»
11.00 Т/с «Тайны следствия» (12+)
12.00 «Особый случай» (12+)
14.00 Т/с «Тайны института благородных девиц»
15.00, 16.30 Т/с «Вероника. Потерянное счастье» (12+)
17.30 «Прямой эфир» (12+)
19.50 «Спокойной ночи, малыши!»
20.00 Т/с «Русская наследница» (12+)
21.45 Закрытие XXII Международного фестиваля «Славянский базар в Витебске»
23.05 «Фокус-покус. Волшебные тайны»
0.05 «Вести +»

РОССИЯ 2

Спорт

8.00, 3.10 «XXVII летняя Универсиада в Казани»
10.00, 12.30, 2.15 «Большой спорт»
10.55 «XXVII летняя Универсиада»
12.55 XXVII летняя Универсиада в Казани: Теннис. Женщины. Финал. Художественная гимнастика. Личное первенство. Плавание. Волейбол. Мужчины. Финал. Баскетбол. Мужчины. Финал

Внимание! В связи с проведением профилактических работ канал заканчивает вещание в 5.00

РОССИЯ 24

Вести 24

Каждый час: Вести, Сейчас, Экономика, Регион, Главные события, Интервью, Спорт, Пресса, Культура, Реплика, Net
22.00-23.00 Вести. Сейчас. Кузбасс, Вести. Экономика, Вести. Без комментариев

ТНТ

ТНТ Кемерово

6.05 М/с «Кунг-фу Панда: удивительные легенды» (12+)
6.30 М/с «Лунатики» (12+)
7.00 М/с «Озорные анимашки» (12+)
7.25 М/с «Громокошки» (12+)
7.55, 8.25 «Счастливы вместе» (16+)
9.00 «Дом-2. Lite» (16+)
10.30 «Битва экстрасенсов» (16+)
11.30 Х/ф «Элвин и бурундуки» (12+)
13.30, 14.00 «Универ» (16+)
14.30, 15.30, 16.00, 16.30, 17.00, 17.30, 18.00, 18.30, 20.00 Т/с «Реальные пацаны» (16+)
15.00, 20.30 Т/с «Сашатаня» (16+)
19.00, 19.30 Т/с «Интерны» (16+)
21.00 Х/ф «Никки, дьявол - младший» (16+)
22.35 «Комеди клаб. Лучшее» (16+)
23.00 «Дом-2. Город любви» (16+)

СТС

СТС-Кузбасс

6.00 М/с «Приключения Джеки Чана» (6+)
7.00 М/с «Маленький принц» (6+)
7.30 «Включайся» (12+)
8.30, 14.00, 19.35 «Другие новости» (16+)
8.55, 19.30 «Телемаркет» (16+)
9.00, 9.30, 17.30, 20.00Т/с «Воронины» (16+)
12.30, 16.00, 23.30 Т/с «Даешь молодежь!» (16+)
13.30 «Темная сторона Луны» (16+)
14.20 «Английское утро» (6+)
14.30, 15.00 Шоу «Уральских пельменей» (16+)
18.30 Т/с «Воронины» (16+)
21.00 Х/ф «Часовой механизм» (16+)
22.45, 0.30 Т/с «6 кадров» (16+)
0.00 «Телекинез» (16+)
0.25 «Рекламное время»
1.25 «Музыка на СТС» (16+)
Внимание! Профилактика на канале «СТС»

«ЧАСОВОЙ МЕХАНИЗМ». США, 2001 г. Боевик.
Режиссер Альберт Пьюн.
В ролях: Кристофер Ламберт, Стивен Сигал, Том Сайзмор, Эдди Сибриан, Джеми Прессли.

Когда Сан-Франциско сотрясает серия мощнейших взрывов, детектив Рэй Нэттлс выходит на след безжалостного террориста Алекса Свана, намеревающегося разрушить важнейшие здания в городе, погубив десятки тысяч жизней. Не раскрывая причин своих поступков, Сван устраивает для полицейских хитроумные смертоносные ловушки, постоянно ускользая от преследования. Не в силах в одиночку поймать разбушевавшегося маньяка, Нэттлс обращается за помощью к опытному саперу Глассу...

ТВ-Центр - ТВ-Мост

6.20 «Линия защиты» (16+)
7.00, 20.15 «Будьте здоровы» (12+)
7.15, 19.15 «Под ключ» (0+)
7.30, 19.30 «Видимости» (12+)
7.45, 20.00 «Капитал» (0+)
8.00 «Настроение»
9.35 Х/ф «Родная кровь» (12+)
11.25, 12.50 Т/с «Заколдованный участок» (12+)
12.30, 15.30, 18.30, 23.00, 1.05 «События»
14.55 Д/с «Секреты из жизни животных» (6+)
15.50 «Город новостей»
16.10 «Наша Москва» (12+)
16.30 Х/ф «Профессия - следователь» (12+)
17.55 «Доктор И...» (16+)
19.45 «Это модно» (12+)
20.30 «Дорога к храму» (0+)
20.45 «Петровка, 38» (16+)
21.00 Т/с «Брак по завещанию. Возвращение Сандры» (16+)
23.20 Д/ф «Тото Кутуньо. L'italiano Vero» (12+)
0.10 Х/ф «Мыслить как преступник» (16+)
1.25 Х/ф «Прощальная гастроль «Артиста» (12+)
2.55 Х/ф «Часы остановились в полночь»
Профилактика на канале с 5.00 до 15.00

ТВ3

ТВ3

6.00 Мультфильмы (0+)
9.00 М/ф «Маленький полярный медвежонок» (0+)
10.30, 18.00, 1.15 «Х-Версии. Другие новости» (12+)
11.00, 18.30 Д/ф «Охотники за привидениями» (16+)
16.00, 16.30 Д/ф «Гадалка» (12+)
17.00 «Параллельный мир» (12+)
19.00, 19.55, 20.45, 21.45 Т/с «Кости» (12+)
22.45 «Невероятный Халк» (16+)
1.45 Х/ф «Дьявольские осы» (16+)
3.30 «Странные явления» (12+)
4.00, 5.00 «Торчвуд: день чуда» (16+)

Рен-ТВ

Рен-ТВ

4.00 «По закону» (16+)
5.00 М/с «Бэтмен» (6+)
5.30, 12.00 «Званый ужин» (16+)
6.30 «Гуд бай, Америка» (16+)
7.30, 11.30, 18.30 Новости «24» (16+)
8.00 «Папа с Марса, мама с Венеры» (16+)
9.00 «Джентльмены удачи» (16+)
10.00 «45 секунд до вечности» (16+)
11.00, 18.00, 22.00 «Экстренный вызов» (16+)
13.00 «Засуди меня» (16+)
14.00 «Семейные драмы» (16+)
15.00, 16.00 «Не ври мне!» (16+)
17.00 «Верное средство» (16+)
19.00 «Территория заблуждений» (16+)
21.00 «Пища богов» (16+)
22.30 «Новости 24» (16+)
22.50 Т/с «Солдаты-2» (16+)
1.00 Т/с «Маршрут» (16+)

5

Петербург – 5-й канал

6.25 «Вне закона» (16+)
7.00, 11.00, 13.00, 16.30, 19.30, 23.00 «Сейчас»
7.10 Д/ф «Опасный Ленинград. Побоище в Девяткино» (16+)
8.00 «Утро на «5»
10.45, 19.00 «Место происшествия»
11.30 Х/ф «Сыновья Большой Медведицы» (12+)
13.30, 14.55, 16.15, 17.00, 2.05, 3.30, 4.55 Т/с «Тени исчезают в полдень» (12+)
18.00 «Вне закона» (16+)
18.30 «Вне закона» (16+)
20.00 Т/с «Детективы» (16+)
20.30 Т/с «Детективы» (16+)
21.00 Т/с «Детективы» (16+)
21.30 Т/с «След» (16+)
22.20 Т/с «След» (16+)
23.25 Т/с «След» (16+)
0.10 Х/ф «Свадьба в Малиновке» (12+)

НТВ

НТВ

6.00 «НТВ утром»
8.35, 10.20 Т/с «Возвращение Мухтара» (16+)
10.00, 13.00, 16.00, 19.00 «Сегодня»
10.55 «До суда» (16+)
11.55 «Суд присяжных» (16+)
13.30 Т/с «Улицы разбитых фонарей» (16+)
15.30, 18.30 «Обзор. Чрезвычайное происшествие»
16.25 «Прокурорская проверка» (16+)
17.35 Т/с «Братаны» (16+)
19.30 Т/с «Москва. Три вокзала» (16+)
21.25 Т/с «Морские дьяволы» (16+)
23.15 «Сегодня. Итоги»
23.35 Т/с «Глухарь. Продолжение» (16+)
2.30 «Главная дорога» (16+)

Домашний

«Домашний»

6.00 **«Наш домашний магазин» (16+)**
6.25 «Музыка на «Домашнем» (16+)
6.30 «Удачное утро» (0+)
7.00 «Знакомьтесь: мужчина!» (16+)
7.30 «Французские уроки» (0+)
8.00 «Полезное утро» (0+)
8.40 «Спросите повара» (0+)
9.40, 19.00, 21.00, 23.00 «Одна за всех» (16+)
9.50 «Взрослый сын» (16+)
11.30 Д/ф «Звёздные истории» (16+)
12.30, 22.00 «Гардероб навылет» (16+)
13.30 «Дом без жертв» (16+)
14.30 «Так бывает» (16+)
16.30, 21.30 «Загс» (16+)
17.00 «Игры судьбы» (16+)
18.00 «Красота без жертв» (16+)
19.15 «Не родись красивой» (12+)
23.30 «Любовь из прошлого» (16+)
1.15 «Свадебное платье» (12+)

Мой город

Мой город

6.00, 10.00, 0.00 «Новости» (12+)
6.25, 16.40, 17.15 Мультфильм (6+)
6.48, 13.48, 16.30, 17.48, 19.48, 20.48 «Телегид» (12+)
7.00, 20.00 «Мать и дочь» (16+)
8.00, 9.05 «Утренние новости» (12+)
8.10, 13.00 «Тайные знаки» (16+)
9.15, 21.30 Т/с «Мыслить как преступник» (16+)
10.25 «Научите меня жить!» (16+)
11.30 «Угон» (16+)
12.00 Т/с «Две стороны одной Анны» (16+)
14.00 «Террор: хроника необъявленной войны» (16+)
15.00 Т/с «Кайл XV» (16+)
16.00, 21.00 «Новости» (12+)
16.15 «Кемерово.ру» (12+)
17.00 «Я не чайник!» (16+)
18.00 Х/ф «Курьер» (16+)
22.20 «Сити лайф» (16+)
23.00 Х/ф «Таинственный остров» (16+)

перец

ДТВ

6.00, 12.20, 2.00 «Веселые истории из жизни» (16+)
6.30, 7.00, 8.00 Мультфильмы (0+)
7.30 «Удачное утро» (0+)
9.00 «Полезное утро» (0+)
9.40, 23.00, 0.30 «Анекдоты» (16+)
10.00, 13.00, 15.00 «Обмен бытовой техники» (0+)
10.30 Х/ф «Презумпция невиновности» (16+)
14.00, 23.30 «КВН. Играют все!» (16+)
15.30, 21.30 «Дорожные войны» (16+)
16.30 «Дорожные драмы» (16+)
17.00 «Джентльмены на даче. Женский сезон» (16+)
18.00 «Вне закона» (16+)
18.30 «Вне закона» (16+)
19.00, 19.30 «Их разыскивает полиция» (16+)
20.00 «Дорожные драмы» (16+)
20.30 «Есть тема!» (16+)
21.00 «Улетное видео» (16+)
1.00 «Голые и смешные» (18+)
1.30 «Смешно до боли» (16+)

«ПРЕЗУМПЦИЯ НЕВИНОВНОСТИ». СССР, 1988 г. Комедия, криминал, приключения.
Режиссер Евгений Татарский.
В ролях: Любовь Полищук, Станислав Садальский, Василий Фунтиков, Леонид Куравлев, Юрий Богатырев.

Популярная певица, возвращаясь с гастролей, в поезде обнаруживает, что у нее пропал пиджак, а вместе с ним и заграничный паспорт. Двое безбилетных пассажиров, выдав себя за сотрудников милиции, берутся помочь певице.

Программа телевидения для юга Кузбасса

ТВН

ТВН-ТВЦ

6.30, 18.00, 20.30 «Новости ТВН» (12+)
7.00 «Настроение» (6+)
8.00, 19.00 «Новости Ново-ТВ»
8.25, 19.25 «Лучшие цены» (0+)
8.35, 19.33 «Народная погода» (0+)
8.40 «Это мой город» (0+)
9.00 Х/ф «Родная кровь» (12+)
10.55 «Заколдованный участок» (12+)
12.55 Д/с «Секреты из жизни животных» (6+)
13.30, 16.30, 23.15 «События»
13.55 «Семь дней» (12+)
14.30 Х/ф «Профессия - следователь» (12+)
15.55 «Доктор И...» (16+)
16.55 «Доказательства вины» (16+)
17.30 Мультфильм (6+)
18.30 «Первая студия»
19.40 «Без рецепта» (12+)
20.00 М/ф «Крокодил Гена» (6+)
21.00, 1.45 «Судный день» (16+)
21.20 «Брак по завещанию. Возвращение Сандры» (16+)
23.40 Д/ф «Тото Кутуньо. L'italiano vero» (12+)
0.25 Т/с «Мыслить как преступник» (16+)
1.20 «Футбольный центр» (12+)

НОВОКУЗНЕЦКОЕ НЕЗАВИСИМОЕ ТЕЛЕВИДЕНИЕ

Десятый канал

6.00, 7.00, 8.00, 10.00, 13.00, 16.00, 19.00 «Сегодня»
6.10 «Таинственная Россия» (16+)
7.10 «Чистосердечное признание» (16+)
7.50 «Личная выгода» (12+)
7.55 «Завтрак с Юлией Высоцкой» (0+)
8.10 «И снова здравствуйте!» (0+)
8.35, 10.25 Т/с «Возвращение Мухтара-2» (16+)
10.55 «До суда» (16+)
11.55 «Суд присяжных» (16+)
13.30 Т/с «Улицы разбитых фонарей-7» (16+)
15.35 «Новости 10 канала»
15.45, 15.50 «Ровесники Кузбасса» (12+)
15.50 «С точки зрения здоровья» (16+)
16.30 «Прокурорская проверка» (16+)
17.40 Т/с «Братаны» (16+)
18.35 «Новости 10 канала»
19.30 Т/с «Москва. Три вокзала-5» (16+)
21.25 «Морские дьяволы-5» (16+)
23.15 «Сегодня. Итоги»
23.35 «Глухарь. Продолжение» (16+)
2.30 «Главная дорога» (16+)

современное телевидение КУЗБАССА

СТК

6.00, 15.45 «Ровесники Кузбасса» (12+)
6.05, 23.05 «Неприрученные» (12+)
7.00 «Фитнес-woman-15» (12+)
7.15 **«Фотографии на стене» (16+)**
9.00, 13.45 Мультфильм (6+)
9.15 «I-net» (16+)
9.30, 18.10 «Выжить в мегаполисе» (16+)
9.55, 15.00 «Агентство-2» (12+)
10.25, 22.10 Т/с «На всех широтах» (16+)
11.20 Д/ф «Александр Калягин. Я открыл самого себя» (16+)
12.10 «Проверенно - мин нет» (12+)
14.00, 19.30 «Самое время. День» (12+)
15.35, 18.35 «Новости 10 канала»
15.50 «Да! Мы дамы!» (12+)
16.00 «Адъютанты любви» (16+)
17.00 Т/с «Лилии» (16+)
19.00 «Жилье мое» (12+)
19.10 «Геофактор» (16+)
20.30, 0.00 «Новости 10 канала» (16+)
20.55 Д/с «Пять историй» (16+)
21.25 Д/ф «Повелители. Управляющие разумом» (16+)
0.25 «Ночь с Кузнецким экспрессом» (16+)

27

27-й канал

7.00 Новости 27 канала (12+)
7.25 Потребительский калейдоскоп
7.35 Ностальжи
7.40 Мультфильм (6+)
7.55 **«Счастливы вместе» (16+)**
8.25 **«Счастливы вместе» (16+)**
9.00 «Дом-2. Lite» (16+)
10.30 «Битва экстрасенсов» (16+)
11.30 «Элвин и бурундуки» (12+)
13.30 Т/с «Универ» (16+)
14.00 Новости 27 канала (12+)
14.10 Выход в город
14.20 Ностальжи
14.25 Мультфильм (6+)
14.30 «Реальные пацаны» (16+)
15.00, 20.30 Т/с «Сашатаня» (16+)
15.30 - 18.30, 20.00 Т/с «Реальные пацаны» (16+)
19.00 Новости 27 канала (12+)
19.25 Выход в город
19.35 Желаем счастья (12+)
21.00 Х/ф «Никки, дьявол-младший» (16+)
22.35 «Комеди Клаб. Лучшее» (16+)
23.05 Новости 27 канала (12+)
23.30 «Дом-2. Город любви» (16+)
1.00 Окончание программы

Квант

Квант

5.00 «По закону» (16+)
6.00, 7.00, 12.30 «Нон-стоп» (16+)
6.50 «Вестник ЖКХ» (12+)
7.30 «Гуд бай, Америка» (16+)
8.30 «Новости 24» (16+)
9.00 «Папа с Марса, мама с Венеры» (16+)
10.00 «Джентльмены удачи» (16+)
11.00 «45 секунд до вечности» (16+)
12.00, 19.00, 23.00, 4.00 «Экстренный вызов» (16+)
13.00, 4.30 «Званый ужин» (16+)
14.00 «Засуди меня» (16+)
15.00 «Семейные драмы» (16+)
16.00, 17.00 «Не ври мне!» (16+)
18.00 «Верное средство» (16+)
19.30 «Нон-стоп» (16+)
20.00 «Территория заблуждений» (16+)
22.00, 2.00 «Пища богов» (16+)
23.30 «Новости 24» (16+)
23.50 Т/с «Солдаты-2» (16+)
3.00 «Смотреть всем!» (16+)

ОСИННИКИ

ТРК «Осинники»

12.05, 19.05 «Новости»
12.30, 19.35 «Мультимир»
13.30 Т/с «Универ» (16+)
14.30, 15.30, 20.00 Т/с «Реальные пацаны» (16+)
15.00, 20.30 Т/с «Сашатаня» (16+)
19.00 Т/с «Интерны» (16+)
19.30 Телегазета
21.00 Х/ф «Никки, дьявол - младший» (16+)
22.35 «Комеди Клаб. Лучшее» (16+)
23.00 «Дом-2. Город любви» (16+)

Среда, 17 июля

Первый канал

4.00 «Доброе утро»
8.00, 11.00, 14.00 «Новости»
8.05 «Контрольная закупка»
8.35 «Женский журнал»
8.45 «Жить здорово!» (12+)
9.55 «Модный приговор»
11.10 «Время обедать!»
11.50 «Доброго здоровьица!» (12+)
12.35 «Истина где-то рядом» (16+)
13.00 «Другие новости»
13.25 «Понять. Простить» (12+)
14.15 Т/с «Проспект Бразилии» (16+)
15.10 «Я подаю на развод» (16+)
16.00 Т/с «Женский доктор» (16+)
17.00 «Вечерние новости»
17.45 «Давай поженимся!» (16+)
18.50 «Пусть говорят» (16+)
20.00 «Время»
20.30 Т/с «Выхожу тебя искать-2» (16+)
22.30 «Вечерний Ургант» (16+)
23.00 «Фалькон» (18+)
0.00 Т/с «Форс-мажоры» (16+)
0.55 Х/ф «Помеченный смертью» (16+)
2.35 Х/ф «Монстры против пришельцев. Тыквы-мутанты из открытого космоса» (12+)
2.55 Т/с «Элементарно» (16+)

«Россия К»

11.00, 21.15 Т/с «Маяковский. Два дня»
11.50 Д/с «Норманны»
12.40 «Остров без любви»
13.30 Д/ф «Служебный роман» с кинокамерой»
14.10 «Красуйся, град Петров!»
14.40, 18.30, 22.30 «Новости культуры»
14.50 Х/ф «Королевы свинга»
16.40 «Звезды скрипичного искусства»
17.40 «Полиглот»
18.45 Д/ф «Последний император. Дуэль с судьбой»
19.25 Д/ф «Мировые сокровища культуры»
19.40 Д/ф «Ступени цивилизации»
20.45 «Гении и злодеи»
22.00 «Герман, сын Германа»
22.50 «Красота скрытого»
23.20 «Джем-5 с Даниилом Крамером»
0.30 Д/ф «Австрия. Зальцбург. Дворец Альтенау»
0.55 «Academia»
1.40 Пьесы для фортепиано П.Чайковского

«Россия 1»

4.00 Утро России
8.00 «1000 мелочей»
8.45 «О самом главном»
9.30 «Кулагин и партнеры» (12+)
10.00, 13.00, 16.00, 19.00 «Вести»
10.30, 13.30, 16.10, 18.40 «Местное время. Вести-Кузбасс»
10.50, 13.50 «Вести. Дежурная часть»
11.00 Т/с «Тайны следствия» (12+)
12.00 «Особый случай» (12+)
14.00 Т/с «Тайны института благородных девиц»
15.00, 16.30 Т/с «Вероника. Беглянка» (12+)
17.30 «Прямой эфир» (12+)
19.50 «Спокойной ночи, малыши!»
20.00 Т/с «Русская наследница» (12+)
20.55 Х/ф «Романовы. Венценосная семья» (12+)
23.40 «Любовь и голуби. Фестиваль-57»
0.40 «Вести +»
1.00 Закрытие XXVII Всемирной летней Универсиады-2013 г. в Казани.

Спорт

Внимание! В связи с проведением профилактических работ канал начинает вещание в 13.00
13.00 «XXVII летняя универсиада в Казани»
17.05, 22.30 «Большой спорт»
18.00 «24 кадра» (16+)
18.30 «Наука на колесах»
19.00 «Наука 2.0»
19.35 «Наука 2.0»
20.05 Х/ф «На гребне волны» (16+)
1.00 «Профессиональный бокс». Хабиб Аллахвердиев (Россия) против Сулеймана М'байе (Франция); Денис Грачев (Россия) против Эдвина Родригеса (Доминиканская республика)
3.00 Х/ф «Игра смерти» (16+)
4.55 «Моя планета»

Вести 24

Каждый час: Вести, Сейчас, Экономика, Регион, Главные события, Интервью, Спорт, Пресса, Культура, Реплика, Net
22.00-23.00 Вести. Сейчас. Кузбасс, Вести. Экономика, Вести. Без комментариев

«Последний император. Дуэль с судьбой». Документальный фильм.

«Дата рождения, числа и другие данные показывают, что этот человек в конце войны потеряет все, что он любил больше всего, его семья будет вырезана и сам он будет насильственно убит». Подобных предсказаний было немало. Некоторые принадлежали современникам Николая II, но существовали и такие, которые были произнесены задолго до его рождения. И большинство из них сбылось с ужасающей точностью. Каково было человеку и императору жить, заранее зная, что случится с ним и его семьей? Был ли он слабовольным и суеверным человеком или это исторические штампы, от которых пора освободиться? В фильме участвуют: писатель, переводчик Виктор Кузнецов; директор канцелярии дома Романовых Александр Закатов; писатель и публицист Борис Романов; доктор исторических наук, профессор Александр Боханов; писатель, историк литературы Александр Стрижев.

ТНТ Кемерово

13.30, 14.00 «Универ» (16+)
14.30, 18.00, 18.30, 20.00 Т/с «Реальные пацаны» (16+)
15.00, 20.30 Т/с «Сашатаня» (16+)
15.30, 16.00, 16.30, 17.00, 17.30 Т/с «Универ. Новая общага» (16+)
19.00, 19.30 Т/с «Интерны» (16+)
21.00 Х/ф «Похождения призрака» (16+)
22.35 «Комеди клаб. Лучшее» (16+)
23.00 «Дом-2. Город любви» (16+)
0.30 Х/ф «Джон Кью» (16+)
2.45 Т/с «Иствик» (16+)
3.40 Х/ф «Андре» (12+)
5.30 Т/с «Саша + Маша» (16+)

СТС-Кузбасс

Внимание! Профилактика на канале «СТС»
9.00, 9.30, 17.30, 18.30, 19.00 Т/с «Воронины» (16+)
12.30, 13.30, 16.00, 23.30, 0.00 Т/с «Даешь молодежь!» (16+)
14.00, 15.00 Шоу «Уральских пельменей» (16+)
18.30 Т/с «Воронины» (16+)
19.30 «Телемаркет» (16+)
19.35 «Другие новости» (16+)
21.00 Х/ф «Ограбление по-итальянски» (12+)
23.05 Т/с «6 кадров» (16+)
0.30 «Свидание со вкусом» (16+)
1.30 Т/с «Теория большого взрыва» (16+)
2.20 Х/ф «Без неё» (16+)
4.25 Т/с «До смерти красива» (16+)
5.20 «Шоу доктора Оза» (16+)
5.50 «Музыка на СТС» (16+)

«ОГРАБЛЕНИЕ ПО-ИТАЛЬЯНСКИ». США - Франция - Великобритания, 2003 г. Триллер.
Режиссер Ф. Гэри Грэй
В ролях: Марк Уолберг, Шарлиз Терон, Доналд Сазерленд, Джейсон Стэтэм, Сет Грин, Мос Деф, Эдвард Нортон, Фаусто Каллегарини, Стефано Петронелли, Фабио Скарпа, Кристиано Бонора, Тиберио Греко, Джимми Шуберт

План ограбления был безупречен. Чарли Крокер и его банда блестяще провернули главное дело всей жизни! Однако, к несчастью, совершенный план не предусматривал одного - вероломного предательства одного из своих...

«БЕЗ НЕЁ». Мексика, 2010 г. Мелодрама.
Режиссер: Джордже Колон
В ролях: Алехандро Кальва, Луис Арриета, Фернандо Чангеротти, Лола Дуэньяс, Франсиско Гатторно, Луис Р. Гузман, Гильермо Ларрея, Паола Нуньес, Алан Санчез, Гаэль Санчез

Один миг переворачивает жизнь известного режиссёра с ног на голову: погибает его бывшая жена. Он забирает к себе детей, не догадываясь о том, какой сюрприз готовит ему их отчим...

ТВ-Центр - ТВ-Мост

7.00, 19.45 «Это модно» (12+)
7.10, 20.15 «Будьте здоровы» (12+)
7.30, 19.30 «Видимости» (12+)
7.45, 20.00 «Капитал» (0+)
8.00 Профилактика на канале до 15.00
15.00 «Реальные истории» (12+)
15.30, 18.30, 23.00, 1.05 «События»
15.50 «Город новостей»
16.10 «Наша Москва» (12+)
16.30 Х/ф «Профессия - следователь»
17.55 «Доктор И...» (16+)
19.15 «Под ключ» (0+)
20.30 «Дорога к храму» (0+)
20.45 «Петровка, 38» (16+)
21.00 Т/с «Морской патруль» (12+)
23.20 «Хроники московского быта» (12+)
0.10 Х/ф «Мыслить как преступник» (16+)
1.25 Х/ф «Встречная полоса» (16+)
5.15 «Еще не поздно» (12+)

ТВ3

6.00 Мультфильмы (0+)
8.45 Х/ф «Бесконечная история: новая глава» (0+)
10.30, 18.00, 0.45 «Х-Версии. Другие новости» (12+)
11.00 «Звезды. Тайны. Судьбы» (12+)
16.00, 16.30 Д/ф «Гадалка» (12+)
17.00 Д/ф «Параллельный мир» (12+)
18.30 Д/ф «Охотники за привидениями» (16+)
19.00, 19.55, 20.45, 21.45 Т/с «Кости» (12+)
22.45 Х/ф «Королева проклятых» (16+)
1.15 Х/ф «На линии огня» (16+)
4.00, 5.00 Т/с «Торчвуд: день чуда» (16+)

Рен-ТВ

4.00 Т/с «Маршрут» (16+)
9.00 «Пища богов» (16+)
10.00 «Смотреть всем!» (16+)
11.00, 18.00, 22.00 «Экстренный вызов» (16+)
11.30, 18.30 Новости «24» (16+)
12.00 «Званый ужин» (16+)
13.00 «Засуди меня» (16+)
14.00 «Семейные драмы» (16+)
15.00, 16.00 «Не ври мне!» (16+)
17.00 «Верное средство» (16+)
19.00 «Нам и не снилось» (16+)
22.30 «Новости 24» (16+)
22.50 Т/с «Солдаты-2» (16+)
0.50 Т/с «Терминатор: битва за будущее-2» (16+)
2.40 Т/с «Фирменная история» (16+)

Петербург – 5-й канал

6.15 «Прогресс» (12+)
7.00, 11.00, 13.00, 16.30, 19.30, 23.00 «Сейчас»
7.10 Д/ф «Бриллиантовые короли» (16+)
8.00 «Утро на «5»
10.45, 19.00 «Место происшествия»
11.30, 13.30, 14.55, 16.15, 17.00, 2.40, 3.45, 4.50, 5.55 Т/с «Тени исчезают в полдень» (12+)
18.00 «Вне закона» (16+)
18.30 «Вне закона» (16+)
20.00 Т/с «Детективы» (16+)
20.30 Т/с «Детективы» (16+)
21.00 Т/с «Детективы» (16+)
21.30 Т/с «След» (16+)
22.20 Т/с «След» (16+)
23.25 Т/с «След» (16+)
0.10 Х/ф «Свадьба с приданым» (12+)

НТВ

14.00 «Первая кровь» (16+)
14.30 Т/с «Улицы разбитых фонарей» (16+)
15.30, 18.30 «Обзор. Чрезвычайное происшествие»
16.00, 19.00 «Сегодня»
16.25 «Прокурорская проверка» (16+)
17.35 Т/с «Братаны» (16+)
19.30 Т/с «Москва. Три вокзала» (16+)
21.25 Т/с «Морские дьяволы» (16+)
23.15 «Сегодня. Итоги»
23.35 Т/с «Глухарь. Продолжение» (16+)
2.30 «Квартирный вопрос» (0+)
3.35 «Призраки дома Романовых» (16+)
4.25 Т/с «Холм одного дерева» (12+)

«Домашний»

6.30 Д/ф «Профессии» (16+)
6.30 «Удачное утро» (16+)
7.00 «Знакомьтесь: мужчина!» (16+)
7.30 «Французские уроки» (0+)
8.00 Д/ф «Бабье лето» (16+)
9.00 «Виринея» (0+)
11.05 Д/ф «Своя правда» (16+)
12.05, 19.00, 21.00, 23.00 «Одна за всех» (16+)
12.30, 22.00 «Гардероб навылет» (16+)
13.30 «Дом без жертв» (16+)
14.30 «Полёт аиста над капустным полем» (16+)
16.30, 21.30 «Загс» (16+)
17.00 «Игры судьбы» (16+)
18.00 «Красота без жертв» (16+)
19.15 «Не родись красивой» (12+)
23.30 «Московский жиголо» (18+)
1.30 «Такая, как ты есть» (18+)
3.30 «Свои правила» (16+)
4.00 «Красота требует!» (16+)
5.00 «Такая обычная жизнь» (16+)

Мой город

6.00, 10.00, 0.00 «Новости» (12+)
6.25, 16.15, 17.00 Мультфильм (6+)
6.48, 10.48, 12.48, 16.30, 17.48, 18.30 «Телегид» (12+)
7.00, 20.00 «Изучая планету» (12+)
8.00, 9.05 «Утренние новости» (12+)
8.10 «Тайные знаки» (16+)
9.20, 21.30 Т/с «Мыслить как преступник» (16+)
10.30 «Между нами» (16+)
11.00 «Террор: хроника необъявленной войны» (16+)
12.00 Т/с «Две стороны одной Анны» (16+)
13.00 «Угон» (16+)
14.00 «С миру по ложке» (12+)
14.30 «Патруль 880» (16+)
15.00 Т/с «Кайл XV» (16+)
16.00, 21.00 «Новости» (12+)
16.35 «Я не чайник!» (16+)
17.15 «Кемерово.ру» (12+)
18.00 «Комедианты» (16+)
18.40 «Комедианты» (16+)
19.00 «Сити лайф» (16+)
19.30 «От Щегловска до Кемерова» (12+)
22.20 Х/ф «Анна» (6+)

ДТВ

7.00 Мультфильмы (0+)
9.40, 23.00, 0.30 «Анекдоты» (16+)
10.00, 13.00, 15.00 «Обмен бытовой техники» (0+)
10.30 Х/ф «Черные береты» (16+)
12.00 «Веселые истории из жизни» (16+)
14.00, 23.30 «КВН. Играют все!» (16+)
15.30, 21.30 «Дорожные войны» (16+)
16.30 «Дорожные драмы» (16+)
17.00, 2.30 «Джентльмены на даче. Женский сезон» (16+)
18.00, 18.30 «Вне закона» (16+)
18.30 «Вне закона» (16+)
19.00, 19.30 «Их разыскивает полиция» (16+)
20.00 «Дорожные драмы» (16+)
20.30 «Есть тема!» (16+)
21.00 «Улетное видео» (16+)
1.00 «Голые и смешные» (18+)
1.30 «Смешно до боли» (16+)
2.00 «Удачная ночь» (0+)
3.00 Х/ф «Стамбульский транзит» (16+)
5.00 «Самое вызывающее видео» (16+)

«ЧЕРНЫЕ БЕРЕТЫ». Россия, 1995 г. Боевик.
Режиссер: Виктор Доценко
В ролях: Василий Шлыков, Надежда Бутырцева, Иван Мартынов, Сергей Гурьев, Владимир Яковлев

События происходят в Севастополе незадолго до развала Советского Союза. Четверо друзей, отслужив в частях морской пехоты, на прощание решили совершить прогулку на теплоходе. Но отдохнуть не получилось: корабль захватывают террористы. Черные береты не собираются переправлять оружие за границу и вступают в неравный бой.

Программа телевидения для юга Кузбасса

ТВН-ТВЦ

6.30, 18.00, 20.30 «Новости ТВН» (12+)
7.00, 17.30 Мультфильм (6+)
8.00, 19.00 «Новости Ново-ТВ»
8.25, 19.25 «Лучшие цены» (0+)
8.35, 19.35 «Народная погода» (0+)
8.40 «С днем рождения, Новокузнецкий район» (0+)
9.00 Х/ф «Пропало лето»
10.28 «К Черному морю» (12+)
11.40 Д/ф «Алена Яковлева. Я сама» (12+)
12.30 Х/ф «Оттепель»
14.00 Д/ф «Чертова дюжина Михаила Пуговкина» (12+)
15.00 Х/ф «Профессия - следователь» (12+)
16.30, 23.15 «События»
16.55 «Линия защиты» (16+)
18.30 «Первая студия»
19.40 «Стройплощадка» (0+)
19.50 «Между нами, малышами» (0+)
20.00 «Кулинарная магия» (6+)
21.00 «Судный день» (16+)
21.20 «Морской патруль» (12+)
23.40 «Хроники московского быта» (12+)
0.25 Т/с «Мыслить как преступник» (16+)
1.20 «Андрей Дементьев. Ни о чем не жалейте вдогонку» (12+)

Десятый канал

Уважаемые телезрители! В связи с профилактическими работами вещание телеканала начнется в 13.00. Приносим извинения за причиненные неудобства.
13.00, 16.00, 19.00 «Сегодня»
13.25 Т/с «Улицы разбитых фонарей-8» (16+)
15.35 «Новости 10 канала»
15.45 «Ровесники Кузбасса» (12+)
15.50 «С точки зрения здоровья» (16+)
15.50 «Ровесники Кузбасса» (12+)
16.25 «Прокурорская проверка» (16+)
17.35 Т/с «Братаны» (16+)
18.35 «Новости 10 канала»
19.30 Т/с «Москва. Три вокзала-5» (16+)
21.25 «Морские дьяволы-5» (16+)
23.15 «Сегодня. Итоги»
23.35 «Глухарь. Продолжение» (16+)
2.30 «Квартирный вопрос» (0+)
3.30 «Призраки дома Романовых» (16+)
4.25 Т/с «Холм одного дерева-9»« (12+)

СТК

6.00, 11.55 «Ровесники Кузбасса» (12+)
6.05, 23.05 «Неприрученные» (12+)
7.00 «Фитнес-woman-15» (12+)
7.15 «Проверенно - мин нет» (12+)
8.50, 15.45 Мультфильм (6+)
9.15, 18.10 «Выжить в мегаполисе» (16+)
9.40, 15.00 «Агентство-2» (12+)
10.10, 22.15 Т/с «На всех широтах» (16+)
11.05 Д/ф «Повелители. Управляющие разумом» (16+)
12.00 «Да! Мы дамы!» (12+)
12.10 «Стежки-дорожки» (12+)
13.30, 20.55 «Пять историй» (16+)
14.00, 19.30 «Самое время. День» (12+)
15.35, 18.35 «Новости 10 канала»
16.00 «Адъютанты любви» (16+)
16.55 Т/с «Лилии» (16+)
18.00 «Жилье мое» (12+)
19.00 «Веселые картинки» (16+)
20.30, 0.00 «Новости 10 канала» (16+)
21.25 Д/ф «Земля под ногами» (16+)
0.25 «Ночь с Кузнецким экспрессом» (16+)

27-й канал

7.00 Новости 27 канала (12+)
7.25 Выход в город
7.35 Ностальжи
7.40 Мультфильм (6+)
8.30 Технический перерыв
19.00 Новости 27 канала (12+)
19.25 Ветер странствий
19.35 Желаем счастья (12+)
20.00 Т/с «Реальные пацаны» (16+)
20.30 Т/с «Сашатаня» (16+)
21.00 Х/ф «Похождения призрака» (16+)
22.35 «Комеди Клаб. Лучшее» (16+)
23.05 Новости 27 канала (12+)
23.30 «Дом 2. Город любви» (16+)
1.00 Х/ф «Джон Кью» (16+)
3.15 Т/с «Иствик» (16+)
4.10 Х/ф «Андре» (12+)
6.05 М/с «Кунг-фу Панда. Удивительные легенды» (12+)
6.30 М/с «Том и Джерри. Детские годы»
7.00 Окончание программы

Квант

5.00, 13.00 «Званый ужин» (16+)
5.30, 23.00 «Экстренный вызов» (16+)
Профилактические работы на телеканале РЕН ТВ до 14.00
6.00, 7.00, 12.30, 19.30 «Нон-стоп» (16+)
6.30 Мультфильм (6+)
7.30 «По звездному пути» (16+)
8.30, 9.30 «Секретные территории» (16+)
10.30 «Пища богов» (16+)
11.30 «Смотреть всем!» (16+)
14.00 «Засуди меня» (16+)
15.00 «Семейные драмы» (16+)
16.00, 17.00 «Не ври мне!» (16+)
18.00 «Верное средство» (16+)
19.05 «Гость в студии»
20.00 «Нам и не снилось» (16+)
23.30 «Новости 24» (16+)
23.50 Т/с «Солдаты-2» (16+)
1.50 Т/с «Терминатор. Битва за будущее-2» (16+)
3.40 Т/с «Фирменная история» (16+)

ТРК «Осинники»

12.05, 19.05 «Новости»
12.30 «Мультимир»
13.30 Т/с «Универ» (16+)
14.30, 18.00, 20.00 Т/с «Реальные пацаны» (16+)
15.00, 20.30 Т/с «Сашатаня» (16+)
15.30 Т/с «Универ. Новая общага» (16+)
19.00 Т/с «Интерны» (16+)
19.30 «Телегазета»
19.35 «Мультимир»
21.00 Х/ф «Похождения призрака» (16+)
22.35 «Комеди Клаб. Лучшее» (16+)
23.00 «Дом-2. Город любви» (16+)

Первый канал

4.00 «Доброе утро»
8.00, 11.00, 14.00 «Новости»
8.05 «Контрольная закупка»
8.35 «Женский журнал»
8.45 «Жить здорово!» (12+)
9.55 «Модный приговор»
11.10 «Время обедать!»
11.50 «Доброго здоровьица!» (12+)
12.35 «Истина где-то рядом» (16+)
13.00 «Другие новости»
13.25 «Понять. Простить» (12+)
14.15 Т/с «Проспект Бразилии» (16+)
15.10 «Я подаю на развод» (16+)
16.00 Т/с «Женский доктор» (16+)
17.00 «Вечерние новости»
17.45 «Давай поженимся!» (16+)
18.50 «Пусть говорят» (16+)
20.00 «Время»
20.30 Т/с «Выхожу тебя искать-2» (16+)
22.30 «Вечерний Ургант» (16+)
23.00 «Фалькон» (18+)
0.00 Х/ф «Я, робот» (12+)
2.05 Х/ф «Черная вдова» (16+)

РОССИЯ К

«Россия К»

5.30 «Евроньюс»
9.00, 14.40, 18.30, 22.30 «Новости культуры»
9.20 «Наблюдатель»
10.15, 21.15 Т/с «Маяковский. Два дня»
11.05 Д/с «Завтра не умрет никогда»
11.35 Д/ф «Антонио Сальери»
11.40 Д/с «Норманны»
12.35 «Остров без любви»
13.30 Д/ф «Последний император. Дуэль с судьбой»
14.10 «Красуйся, град Петров!»
14.50 Х/ф «Королевы свинга»
16.35 Универсиада-2013 г. «Шаляпин-Гала»
18.45 Д/ф «Евтушенко. Комментарии»
19.10 Вечер Евгения Евтушенко в Политехническом музее
20.35 Д/ф «Фидий»
20.45 «Гении и злодеи»
22.00 «Герман, сын Германа»
22.50 «Красота скрытого»
23.20 «Джем-5 с Даниилом Крамером»
0.30 Д/ф «Украина. Парк Софиевка»
0.55 «Academia»
1.40 «Русская рапсодия»

РОССИЯ 1

«Россия 1»

4.00 Утро России
8.00 «1000 мелочей»
8.45 «О самом главном»
9.30 «Кулагин и партнеры» (12+)
10.00, 13.00, 16.00, 19.00 «Вести»
10.30, 13.30, 16.10, 18.40 «Местное время. Вести-Кузбасс»
10.50, 13.50 «Вести. Дежурная часть»
11.00 Т/с «Тайны следствия» (12+)
12.00 «Особый случай» (12+)
14.00 Т/с «Тайны института благородных девиц»
15.00, 16.30 Т/с «Вероника. Беглянка» (12+)
17.30 «Прямой эфир» (12+)
19.50 «Спокойной ночи, малыши!»
20.00 «Русская наследница» (12+)
21.50 «Тайна горы мертвецов. Перевал Дятлова» (16+)
23.45 «Свидетели»

РОССИЯ 2

Спорт

10.00, 12.00, 15.00, 20.45, 0.30 «Большой спорт»
10.30, 2.55 «Рейтинг Баженова» (16+)
11.00 «Человек мира»
12.20 Х/ф «На гребне волны» (16+)
17.15, 17.45 «Строители особого назначения»
18.15 «Наука 2.0»
18.45 Х/ф «Игра смерти» (16+)
21.05 «Профессиональный бокс». Хабиб Аллахвердиев (Россия) против Сулеймана М'байе (Франция); Денис Грачев (Россия) против Эдвина Родригеса (Доминиканская республика)
22.25 Х/ф «Господа офицеры. Спасти императора» (16+)
0.55 «Футбол. Лига Европы». Отборочный раунд. «Ягодина». (Сербия) - «Рубин». (Казань, Россия)
3.25 Х/ф «Крест» (16+)
5.25 «Моя планета»

РОССИЯ 24

Вести 24

Каждый час: Вести, Сейчас, Экономика, Регион, Главные события, Интервью, Спорт, Пресса, Культура, Реплика, Net
22.00-23.00 Вести. Сейчас. Кузбасс, Вести. Экономика, Вести. Без комментариев

ТНТ

ТНТ Кемерово

6.05 М/с «Кунг-фу Панда: удивительные легенды» (12+)
6.30 М/с «Том и Джерри»
7.00 М/с «Озорные анимашки» (12+)
7.25 М/с «Громокошки» (12+)
7.50, 8.20 «Счастливы вместе» (16+)
9.00 «Дом-2. Lite» (16+)
10.30 «Битва экстрасенсов» (16+)
11.30 Т/с «Похождения призрака» (16+)
13.30, 14.00 «Универ» (16+)
14.30, 18.00, 18.30, 20.00 Т/с «Реальные пацаны» (16+)
15.00, 16.00, 16.30, 17.00, 17.30, 20.30 Т/с «Сашатаня» (16+)
15.30 Т/с «Сашатаня» (16+)
19.00, 19.30 Т/с «Интерны» (16+)
21.00 Х/ф «Няньки» (12+)
23.00 «Дом-2. Город любви» (16+)
0.30 Т/с «Как заняться любовью с женщиной» (18+)
2.15 Т/с «Иствик» (16+)
3.10 Х/ф «Даффи Дак: фантастический остров» (12+)
4.40 «Необъяснимо, но факт» (16+)
5.40 Т/с «Саша + Маша»

СТС

СТС-Кузбасс

6.00 М/с «Приключения Джеки Чана» (6+)
7.00 М/с «Маленький принц» (6+)
7.30 «Включайся» (12+)
8.30, 14.00, 19.35 «Другие новости» (16+)
8.55, 19.30 «Телемаркет» (16+)
9.00, 9.30, 17.30, 20.00Т/с «Воронины» (16+)
12.30, 16.00, 23.30, 0.00 Т/с «Даешь молодежь!» (16+)
13.30 «В наших интересах» (6+)
14.20 «Английское утро» (6+)
14.30, 15.00 Шоу «Уральских пельменей» (16+)
18.30 Т/с «Воронины» (16+)
21.00 Х/ф «В аду» (16+)
22.55 Т/с «6 кадров» (16+)
0.30 «Свидание со вкусом» (16+)
1.30 Т/с «Теория большого взрыва» (16+)
2.20 Д/ф «Крылья жизни. Скрытая красота» (0+)
3.50 Т/с «До смерти красива» (16+)
4.45 «Шоу доктора Оза» (16+)
5.55 «Музыка на СТС» (16+)

Ц

ТВ-Центр - ТВ-Мост

6.25 «Тайны нашего кино». «Иван Васильевич меняет профессию» (12+)
7.00, 19.45 «Это модно» (12+)
7.15, 19.15 «Под ключ» (0+)
7.30 «Видимости» (12+)
7.45, 20.00 «Капитал» (0+)
8.00 «Настроение»
9.30 Х/ф «Прощальная гастроль «Артиста» (12+)
11.00, 12.50 Т/с «Заколдованный участок» (12+)
12.10 «Петровка, 38» (16+)
12.30, 15.30, 18.30 «События»
14.55 Д/с «Секреты из жизни животных» (6+)
15.50 «Город новостей»
16.10 «Наша Москва» (12+)
16.25 Х/ф «Профессия - следователь» (12+)
17.50 «Доктор И...» (16+)
19.30 «Видимости» (12+)
20.15 «Будьте здоровы» (12+)
20.30 «Патруль 8-80» (12+)
20.45 «Петровка, 38» (16+)
21.00 Т/с «Морской патруль» (12+)
23.00, 1.05 «События»
23.20 «Маяковский. Последняя любовь, последний выстрел» (12+)
0.10 Х/ф «Мыслить как преступник» (16+)
1.25 Х/ф «Черный квадрат» (12+)
3.50 Д/ф «Другие. Дети Большой Медведицы» (16+)
5.30 «Еще не поздно» (12+)

ТВ3

ТВ3

6.00 Мультфильмы (0+)
8.30 Х/ф «Легенды ночных стражей» (0+)
10.30, 18.00, 0.30 «Х-Версии. Другие новости» (12+)
11.00 Д/ф «Гадалка» (12+)
17.00 «Параллельный мир» (12+)
18.30 Д/ф «Охотники за привидениями» (16+)
19.00, 19.55, 20.45, 21.45 Т/с «Кости» (12+)
22.45 «Осада пришельцев» (16+)
1.00 «Королева проклятых» (16+)
3.00 Д/ф «Культы и секты. Смертельная опасность» (12+)
4.00, 5.00 «Торчвуд: день чуда» (16+)

РЕН ТВ

Рен-ТВ

4.00 «По закону» (16+)
5.00 М/с «Бэтмен» (6+)
5.30, 12.00 «Званый ужин» (16+)
6.30 «Мертвое место» (16+)
7.30, 11.30, 18.30 Новости «24» (16+)
8.00 «Нам и не снилось» (16+)
11.00, 18.00, 22.00 «Экстренный вызов» (16+)
13.00 «Засуди меня» (16+)
14.00 «Семейные драмы» (16+)
15.00, 16.00 «Не ври мне!» (16+)
17.00 «Верное средство» (16+)
19.00 «Тайны мира с Анной Чапман» (16+)
20.00 «Эликсир молодости» (16+)
21.00 «Какие люди!» (16+)
22.30 «Новости 24» (16+)
22.50 Т/с «Солдаты-2» (16+)
0.50 «Терминатор: битва за будущее-2» (16+)
1.45 «Чистая работа» (12+)
2.40 «Фирменная история» (16+)

5

Петербург – 5-й канал

7.00, 11.00, 13.00, 16.30, 19.30, 23.00 «Сейчас»
7.10 Д/ф «Евгений Евтушенко. Поэт, который угадал эпоху» (12+)
8.00 «Утро на «5»
10.45, 19.00 «Место происшествия»
11.30, 13.30, 14.55, 16.05, 17.00, 1.55, 3.15, 4.30, 5.40 Т/с «Гардемарины, вперед!» (12+)
18.00 «Вне закона» (16+)
18.30 «Вне закона» (16+)
20.00 Т/с «Детективы» (16+)
20.30 Т/с «Детективы» (16+)
21.00 Т/с «Детективы» (16+)
21.30 Т/с «След» (16+)
22.20 Т/с «След» (16+)
23.25 Т/с «След» (16+)
0.10 Х/ф «Блондинка за углом» (12+)

НТВ

НТВ

6.00 «НТВ утром»
8.35, 10.20 Т/с «Возвращение Мухтара» (16+)
10.00, 13.00, 16.00, 19.00 «Сегодня»
10.55 «До суда» (16+)
11.55 «Суд присяжных» (16+)
13.30 Т/с «Улицы разбитых фонарей» (16+)
15.30, 18.30 «Обзор. Чрезвычайное происшествие»
16.25 «Прокурорская проверка» (16+)
17.35 Т/с «Братаны» (16+)
19.30 Т/с «Москва. Три вокзала» (16+)
21.25 Т/с «Морские дьяволы» (16+)
23.15 «Сегодня. Итоги»
23.35 Т/с «Глухарь. Продолжение» (16+)
2.35 «Дачный ответ» (0+)
3.40 «Дикий мир» (0+)
4.15 Т/с «Холм одного дерева» (12+)

Домашний

«Домашний»

6.00 «Наш домашний магазин» (16+)
6.25 «Музыка на «Домашнем» (16+)
6.30 «Удачное утро» (0+)
7.00 «Знакомьтесь: мужчина!» (16+)
7.30 «Французские уроки» (0+)
8.00 «Полезное утро» (0+)
8.40 «Спросите повара» (0+)
9.40 «Человек на своём месте» (0+)
11.40 Д/ф «Звёздные истории» (16+)
12.30, 22.00 «Гардероб навылет» (16+)
13.30 «Дом без жертв» (16+)
14.30 «Ой, мороз, мороз!» (12+)
16.30, 21.30 «Загс» (16+)
17.00 «Игры судьбы» (16+)
18.00 «Красота без жертв» (16+)
19.00, 21.00, 23.00 Т/с «Одна за всех» (16+)
19.15 «Не родись красивой» (12+)
23.30 «Мордашка» (18+)
1.20 «Весёленькое воскресенье!» (16+)
3.30 «Свадебное платье» (12+)
4.00 «Красота требует!» (16+)
5.00 «Такая обычная жизнь» (16+)

мой город

Мой город

6.00, 10.00, 0.00 «Новости» (12+)
6.25, 10.30, 11.00 Мультфильм (6+)
6.48, 11.48, 16.15, 19.48, 22.30 «Телегид» (12+)
7.00 «Научите меня жить» (16+)
8.00, 9.05 «Утренние новости» (12+)
8.10 «Дачные истории» (12+)
9.15, 21.30 Т/с «Мыслить как преступник» (16+)
10.48 «Телегид» (12+)
11.10 «Форпост» (16+)
11.25 «Сити лайф» (16+)
12.00 Т/с «Две стороны одной Анны» (16+)
13.00 Х/ф «Илья Муромец» (12+)
15.00 Т/с «Кайл XV» (16+)
16.00, 21.00 «Новости» (12+)
16.25 Х/ф «Мэри Поппинс, до свидания!» (12+)
19.00 «Кемерово.ру» (12+)
19.15 «Комедианты» (16+)
19.30 «Патруль 880» (16+)
20.00 «Изучая планету» (12+)
22.40 «Ложное искушение» (16+)

перец

ДТВ

6.00 «Самое смешное видео» (16+)
6.30, 7.00, 8.00 Мультфильмы (0+)
7.30 «Удачное утро» (0+)
9.00 «Полезное утро» (0+)
9.40, 23.00, 0.30 «Анекдоты» (16+)
10.00, 13.00, 15.00 «Обмен бытовой техники» (0+)
10.30 Х/ф «Американ бой» (16+)
14.00, 23.30 «КВН. Играют все!» (16+)
15.30, 21.30 «Дорожные войны» (16+)
16.30 «Дорожные драмы» (16+)
17.00, 2.30 «Джентльмены на даче. Женский сезон» (16+)
18.00, 18.30 «Вне закона» (16+)
19.00, 19.30 «Их разыскивает полиция» (16+)
20.00 «Дорожные драмы» (16+)
20.30 «Есть тема!» (16+)
21.00 «Улетное видео» (16+)
1.00 «Голые и смешные» (18+)
1.30 «Смешно до боли» (16+)
2.00 «Удачная ночь» (0+)
3.00 Х/ф «Барханов и его телохранитель» (16+)
5.30 «Самое вызывающее видео» (16+)

«АМЕРИКЭН БОЙ». Украина, 1992 г. Боевик, криминал.
Режиссер: Борис Квашнев.
В ролях: Александр Песков, Владимир Гостюхин, Олег Рогачев, Анна Униговская, Галина Мороз

После афганского плена Николай Найденов, бывший детдомовец, попадает в США, устраивается на работу инструктором в спортивный клуб, женится и получает американское гражданство. Жизнь складывается как нельзя лучше. Через некоторое время он приезжает в СССР к армейскому другу Сергею и узнает от его жены, что тот убит по заказу главаря местной мафии. На следующий день боевики убивают и беременную жену Сергея. Теперь отомстить за друга для Николая - дело чести.

«80 лет поэту. «Евтушенко. Комментарии». Документальный фильм. Россия, 2013 г.
Режиссер Владимир Мелетин.

40 лет назад автор фильма, тогда студент ВГИКа, начал снимать Евгения Евтушенко, поэта, человека и лицо эпохи. Теперь в фильме Владимира Мелетина эпохи сталкиваются - сегодняшнее время встречается с ушедшими 70-ми. В 2012 году в Переделкине поэт Евгений Евтушенко комментирует уникальные кадры сорокалетней давности, на которых он сам. Он вспоминает прожитое, вновь переживает созданное и размышляет о том, что такое быть кумиром или... официально числиться умершим. Поэт говорит о стихах, о том, как не хватает поэзии современной России, стране, в которой, несмотря ни на что «поэт больше, чем поэт».

Вокзал мечты. Тан Дун. Авторская программа Юрия Башмета.

Поле творческой деятельности Тан Дуна огромно: от классических произведений до мультимедийных работ. В последнее время композитор и дирижер активно ищет новые жанры и средства выражения. Известность маэстро приобрел благодаря своей «Органической музыке», построенной на звуках природы, с участием народных инструментов.

Программа телевидения для юга Кузбасса

ТВН

ТВН-ТВЦ

6.30, 18.00, 20.30 «Новости ТВН» (12+)
7.00 «Настроение» (6+)
8.00, 19.00 «Новости Ново-ТВ»
8.25, 19.25 «Лучшие цены» (0+)
8.30, 19.30 «Народная погода» (0+)
8.40 «Простые решения» (0+)
8.50 «Между нами, малышами» (0+)
9.00, 10.55 Т/с «Заколдованный участок» (12+)
10.10 «Петровка, 38» (16+)
10.30, 13.30, 16.30, 23.25 «События»
13.00 Д/с «Секреты из жизни животных» (6+)
13.55 «Кулинарная магия» (6+)
14.30 Х/ф «Профессия - следователь» (12+)
15.55 «Доктор И...» (16+)
16.55 «Осторожно, мошенники!» (16+)
17.30 Мультфильм (6+)
18.30 «Спорт-клуб» (0+)
18.45 «Pro культуру» (0+)
19.40 «Это мой город» (0+)
20.00 «Вперед, товарищи! На дачу» (6+)
21.00, 1.35 «Судный день» (16+)
21.20 Т/ф «Первые 100-метровые рельсы России: будущее начинается здесь!» (12+)
21.30 Т/с «Морской патруль» (12+)
23.50 Х/ф «Маяковский. Последняя любовь, последний выстрел» (12+)
0.35 Т/с «Мыслить как преступник» (16+)

НОВОКУЗНЕЦКОЕ НЕЗАВИСИМОЕ ТЕЛЕВИДЕНИЕ

Десятый канал

6.00, 7.00, 8.00, 10.00, 13.00, 16.00, 19.00 «Сегодня»
6.10 «Таинственная Россия» (16+)
7.10 «Чистосердечное признание» (16+)
7.50 «Личная выгода» (12+)
7.55 «Завтрак с Юлией Высоцкой» (0+)
8.10 «И снова здравствуйте!» (0+)
8.35 Т/с «Возвращение Мухтара-2» (16+)
10.25 Т/с «Возвращение Мухтара-2» (16+)
10.55 «До суда» (16+)
11.55 «Суд присяжных» (16+)
13.30 Т/с «Улицы разбитых фонарей-8» (16+)
15.35 «Новости 10 канала»
15.45 «Наши песни» (16+)
16.30 «Прокурорская проверка» (16+)
17.40 Т/с «Братаны» (16+)
18.35 «Новости 10 канала»
19.30 Т/с «Москва. Три вокзала-5» (16+)
21.25 «Морские дьяволы - 5» (16+)
23.15 «Сегодня. Итоги»
23.35 «Глухарь. Продолжение» (16+)
2.35 «Дачный ответ» (0+)
3.40 «Завтрак с Юлией Высоцкой» (0+)
4.15 Т/с «Холм одного дерева-9»« (12+)

современное телевидение КУЗБАССА

СТК

6.00, 15.45 «Ровесники Кузбасса» (12+)
6.05, 23.05 «Неприрученные» (12+)
7.00 «Фитнес-woman-15» (12+)
7.15 «Стежки-дорожки» (12+)
8.35 Д/ф «Мир природы» (16+)
9.30, 18.10 «Выжить в мегаполисе» (16+)
9.55, 15.00 «Агентство-2» (12+)
10.25, 22.15 Т/с «На всех широтах» (16+)
11.20 «Земля под ногами» (16+)
12.10 «Опасные гастроли» (12+)
13.50 Мультфильм (6+)
14.00, 19.30 «Самое время. День» (12+)
15.35, 18.35 «Новости 10 канала»
15.50 «Жилье мое» (12+)
16.00 Т/с «Адъютанты любви» (16+)
17.00 Т/с «Лилии» (16+)
19.00 «Веселые картинки» (16+)
20.30, 0.00 «Новости 10 канала» (16+)
20.55 Д/с «Пять историй» (16+)
21.25 «Без вины виноватые» (16+)
0.25 «Ночь с Кузнецким экспрессом» (16+)

27

27-й канал

7.00 Новости 27 канала (12+)
7.25 Ветер странствий
7.35 Ностальжи
7.40 Мультфильм (6+)
7.50, 8.20 Т/с «Счастливы вместе» (16+)
9.00 «Дом-2. Lite» (16+)
10.30 «Битва экстрасенсов» (16+)
11.30 Х/ф «Похождения призрака» (16+)
13.30 Т/с «Универ» (16+)
14.00 Новости 27 канала (12+)
14.10 Потребительский калейдоскоп
14.20 ГазON
14.25 Ностальжи
14.30, 18.00, 18.30, 20.00 Т/с «Реальные пацаны» (16+)
15.00 - 17.30, 20.30 Т/с «Сашатаня» (16+)
19.00 Новости 27 канала (12+)
19.25 Потребительский калейдоскоп
19.35 ГазON
19.40 Желаем счастья (12+)
21.00 Х/ф «Няньки» (12+)
23.05 Новости 27 канала (12+)
23.30 «Дом 2. Город любви» (16+)
1.00 Х/ф «Как заняться любовью с женщиной» (18+)
2.45 Т/с «Иствик» (16+)
3.40 Х/ф «Даффи Дак. Фантастический остров» (12+)
5.10 «Необъяснимо, но факт» - «Смерть мага» (16+)
6.05 М/с «Кунг-фу Панда. Удивительные легенды» (12+)
6.30 М/с «Том и Джерри. Детские годы»
7.00 Окончание программы

Квант

Квант

5.00 «По закону» (16+)
6.00, 7.00, 12.30, 19.30 «Нон-стоп» (16+)
6.30 Мультфильм (6+)
7.30 «Мертвое место» (16+)
8.30 «Новости 24» (16+)
9.00 «Нам и не снилось» (16+)
12.00, 23.00 «Экстренный вызов» (16+)
13.00 «Званый ужин» (16+)
14.00 «Засуди меня» (16+)
15.00 «Семейные драмы» (16+)
16.00, 17.00 «Не ври мне!» (16+)
18.00 «Верное средство» (16+)
19.10 «Если есть вопрос» (12+)
20.00 «Тайны мира с Анной Чапман» (16+)
21.00 «Эликсир молодости» (16+)
22.00 «Какие люди!» (16+)
23.30 «Новости 24» (16+)
23.50 Т/с «Солдаты-2» (16+)
1.50 Т/с «Терминатор. Битва за будущее-2» (16+)
2.45 Т/с «Чистая работа» (12+)
3.40 Т/с «Фирменная история» (16+)

ОСИННИКИ

ТРК «Осинники»

12.05 «Новости»
12.30 «Мультимир»
13.30 Т/с «Универ» (16+)
14.30 Т/с «Реальные пацаны» (16+)
15.00 Т/с «Сашатаня» (16+)
18.00 Т/с «Реальные пацаны» (16+)
19.00 Т/с «Интерны» (16+)
19.05 «Новости»
19.30 «Телегазета»
19.35 «Мультимир»
20.00 Т/с «Универ. Новая общага» (16+)
20.30 Т/с «Сашатаня» (16+)
21.00 Х/ф «Няньки» (12+)
23.00 «Дом-2. Город любви» (16+)

Первый канал

4.00 «Доброе утро»
8.00, 11.00, 14.00 «Новости»
8.05 «Контрольная закупка»
8.35 «Женский журнал»
8.45 «Жить здорово!» (12+)
9.55 «Модный приговор»
11.10 «Время обедать!»
11.50 «Доброго здоровьица!» (12+)
12.35 «Истина где-то рядом» (16+)
13.00 «Другие новости»
13.25 «Понять. Простить» (12+)
14.15 **Т/с «Проспект Бразилии» (16+)**
15.10 «Жди меня»
16.00 **Т/с «Женский доктор» (16+)**
17.00 «Вечерние новости»
17.45 «Человек и закон» (16+)
18.50 «Поле чудес»
20.00 «Время»
20.30 «Один в один!» На бис!
23.30 **Х/ф «Мир Кормана» (16+)**
1.10 **Х/ф «Король бильярда» (16+)**
3.25 **Х/ф «Муха» (16+)**

РОССИЯ К

«Россия К»

5.30 «Евроньюс»
9.00, 14.40, 18.30, 22.30 «Новости культуры»
9.20 Д/с «Соблазненные страной Советов»
10.00, 1.40 Д/ф «Мировые сокровища культуры»
10.15 **Т/с «Маяковский. Два дня»**
11.05 Д/с «Завтра не умрет никогда»
11.40 Д/ф «Книга страшного суда»
12.35 «Остров без любви»
13.30 Д/ф «Евтушенко. Комментарии»
13.55 Д/ф «Береста-береста»
14.10 «Красуйся, град Петров!»
14.50 **Х/ф «Королевская свадьба»**
16.25 Д/ф «Мировые сокровища культуры»
16.40 «Волшебный мир Фламенко»
17.35 Д/с «Тридцатые в цвете»
18.45 «Искатели»
19.30 «Линия жизни»
20.30 **Х/ф «Проверка на дорогах»**
22.00 «Герман, сын Германа»
22.50 Д/ф «Гламур»
23.40 «Джем-5 с Даниилом Крамером»
0.45 М/ф «Загадка сфинкса»
0.55 «Academia»

«КОРОЛЕВСКАЯ СВАДЬБА». США, 1951 г.
Режиссер Стенли Донен.
В ролях: Фред Астер, Джейн Пауэлл, Питер Лоуфорд, Сара Чёрчилл, Кинан Уинн, Альберт Шарп.
Брат и сестра Том и Эллен - популярные американские танцоры - отплывают в Лондон на гастроли как раз в канун свадьбы принцессы Елизаветы, и оба находят свою любовь. Эллен знакомится с молодым лордом, а Том - с талантливой танцовщицей.

РОССИЯ 1

«Россия 1»

4.00 Утро России
8.00 «1000 мелочей»
8.45 «О самом главном»
9.30 «Кулагин и партнеры» (12+)
10.00, 13.00, 16.00, 19.00 «Вести»
10.30, 13.30, 16.10, 18.40 «Местное время. Вести-Кузбасс»
10.50, 13.50 «Вести. Дежурная часть»
11.00 **Т/с «Тайны следствия» (12+)**
12.00 «Особый случай» (12+)
14.00 **Т/с «Тайны института благородных девиц»**
15.00, 16.30 **Т/с «Вероника. Беглянка» (12+)**
17.30 «Прямой эфир» (12+)
19.50 «Спокойной ночи, малыши!»
20.00 «Кривое зеркало» (16+)
21.55 **Х/ф «Король, дама, валет» (12+)**
23.50 **Х/ф «Лесной воин» (16+)**

РОССИЯ 2

Спорт

7.30 «Рейтинг Баженова»
8.00, 3.55 «Моя планета»
10.00, 12.00, 15.00, 20.45, 1.45 «Большой спорт»
10.30 «Полигон»
11.00 «24 кадра» (16+)
11.30 «Наука на колесах»
12.20 **Х/ф «Игра смерти» (16+)**
14.30 «Наука 2.0»
15.20 «Рейтинг Баженова» (16+)
16.20 **Х/ф «На гребне волны» (16+)**
18.40 «Наука 2.0»
19.10 «Наука 2.0»
19.40 «Наука 2.0»
20.10 «Наука 2.0»
21.05 «Смешанные единоборства». Лучшие бои Федора Емельяненко (16+)
23.35 **Х/ф «Ларго Винч: начало» (16+)**
2.05 **Х/ф «Специальное задание» (16+)**

РОССИЯ 24

Вести 24

Каждый час: Вести, Сейчас, Экономика, Регион, Главные события, Интервью, Спорт, Пресса, Культура, Реплика, Net
22.00-23.00 Вести. Сейчас. Кузбасс, Вести. Экономика, Вести. Без комментариев

ТНТ

ТНТ Кемерово

6.05 М/с «Кунг-фу Панда: удивительные легенды» (12+)
6.30 М/с «Том и Джерри»
7.00 М/с «Озорные анимашки» (12+)
7.25 М/с «Громокошки» (12+)
7.50, 8.20 «Счастливы вместе» (16+)
9.00 «Дом-2. Lite» (16+)
10.30 «Битва экстрасенсов» (16+)
11.30 **Т/с «Няньки» (12+)**
13.30, 14.00, 15.30, 16.00, 16.30, 17.00, 17.30 «Универ» (16+)
14.30, 18.00, 18.30 **Т/с «Реальные пацаны» (16+)**
15.00 **Т/с «Сашатаня» (16+)**
19.00, 19.30 **Т/с «Интерны» (16+)**
20.00 «Comedy Woman» (16+)
21.00 «Комеди клаб» (16+)
22.00 «Comedy Баттл. Без границ» (16+)
23.00 «Страна в shope» (16+)
23.30 «Дом-2. Город любви» (16+)
1.00 **Х/ф «Расплата» (18+)**
2.55 **Т/с «Иствик» (16+)**
3.50 «Необъяснимо, но факт» (16+)
4.50 «Школа ремонта» (12+)
5.50 **Т/с «Саша + Маша» (16+)**

СТС

СТС-Кузбасс

6.00 М/с «Приключения Джеки Чана» (6+)
7.00 М/с «Маленький принц» (6+)
7.30 «Рапсодия вкуса» (12+)
8.30, 14.00, 19.35 «Другие новости» (16+)
8.55, 19.30 «Телемаркет» (16+)
9.00, 9.30, 17.30 **Т/с «Воронины» (16+)**
12.30, 16.00 **Т/с «Даешь молодежь!» (16+)**
13.30 «Отцовский инстинкт» (16+)
14.20 «Английское утро» (6+)
14.30, 15.00, 18.45, 20.00, 20.30, 22.00 Шоу «Уральских пельменей» (16+)
18.30 «6 кадров» (16+)
23.00 «Нереальная история» (16+)
0.00 **Х/ф «Лол. Лето, одноклассники, любовь» (16+)**
1.50 **Х/ф «Лохматый спецназ» (6+)**
3.30 **Х/ф «Благодетель» (16+)**
5.30 «Шоу доктора Оза» (16+)
5.55 «Музыка на СТС» (16+)

«КОРОЛЬ, ДАМА, ВАЛЕТ». 2008 г. Ироничная комедия.
Режиссер: Леонид Горовец
В ролях: Максим Костромыкин, Ольга Зайцева, Игорь Ливанов, Лариса Шахворостова и др.
У Николая Малинина новая жена, молодая, красивая женщина Катя, но его сын от первого брака Сергей никак не может наладить с ней отношения. Приятель Сергея в шутку советует ему соблазнить мачеху. И Сергею это удается, однако мимолетная связь переходит в страстную любовь. Все шокированы и обескуражены этой «противоестественной» связью - подруги Кати, сокурсники Сергея. Последним об измене жены догадывается сам Николай…

ТВ-Центр

ТВ-Центр - ТВ-Мост

6.40 Мультфильм (6+)
7.00, 19.45 «Это модно» (12+)
7.15, 19.15 «Под ключ» (0+)
7.30 «Видимости» (12+)
7.45 «Будьте здоровы» (12+)
8.00 «Настроение»
9.25 **Х/ф «Дама с попугаем» (12+)**
11.20 Д/ф «Ирина Купченко. Без свидетелей» (12+)
12.10 «Петровка, 38» (16+)
12.30, 15.30, 18.30, 23.00 «События»
12.50 **Х/ф «Из жизни начальника уголовного розыска» (12+)**
14.45 Д/с «Секреты из жизни животных» (6+)
15.50 «Город новостей»
16.10, 20.45 «Петровка, 38» (16+)
16.30 **Х/ф «Профессия - следователь» (12+)**
17.35 «Без обмана» (16+)
19.30 «Видимости» (12+)
20.00 «Капитал» (0+)
20.15 «Будьте здоровы» (12+)
20.30 «Дорога к храму» (0+)
21.00 **«Спасибо за любовь» (16+)**
23.20 **Х/ф «Никита» (16+)**
1.40 **«Ребенок к ноябрю» (12+)**
3.30 Д/ф «Тото Кутуньо. L'italiano Vero» (12+)
4.20 «Городское собрание» (12+)
5.15 «Еще не поздно» (12+)

ТВ3

ТВ3

6.00 Мультфильмы (0+)
8.00 **«Гарри и Хендерсоны» (12+)**
10.30, 18.00 «Х-Версии. Другие новости» (12+)
11.00 «Как стать здоровой» (12+)
12.00 «Как стать везучей» (12+)
13.00 «Как стать любимой» (12+)
14.00 «Как стать красивой» (12+)
15.00 «Как стать стройной» (12+)
16.00, 16.30 Д/ф «Гадалка» (12+)
17.00 «Параллельный мир» (12+)
19.00 «Человек-невидимка» (12+)
20.00 **«V» значит вендетта» (16+)**
22.45 **«Запрещенный прием» (16+)**
1.00 «Легенды ночных стражей» (0+)
3.00 Д/ф «Культы и секты. Смертельная опасность» (12+)
4.00, 5.00 **«Торчвуд: день чуда» (16+)**

Рен-ТВ

Рен-ТВ

4.00 «По закону» (16+)
5.00 М/с «Бэтмен» (6+)
5.30, 12.00 «Званый ужин» (16+)
6.30 «В поисках чистилища» (16+)
7.30, 11.30, 18.30 Новости «24» (16+)
8.00, 19.00 «Тайны мира с Анной Чапман» (16+)
9.00 «Эликсир молодости» (16+)
10.00 «Какие люди!» (16+)
11.00, 18.00 «Экстренный вызов» (16+)
13.00 «Засуди меня» (16+)
14.00 «Семейные драмы» (16+)
15.00, 16.00 «Не ври мне!» (16+)
17.00 «Верное средство» (16+)
20.00 «Странное дело» (16+)
21.00 «Секретные территории» (16+)
22.00 «Смотреть всем!» (16+)
23.00, 2.50 **«Бесстрашный» (16+)**
1.00 **Т/с «Терминатор: битва за будущее-2» (16+)**

5

Петербург – 5-й канал

7.00, 11.00, 13.00, 16.30, 19.30 «Сейчас»
7.10 «Момент истины» (16+)
8.00, 5.20 **Х/ф «Фронт без флангов» (12+)**
11.30, 13.30 **Х/ф «Фронт за линией фронта» (12+)**
15.20, 17.00 **Х/ф «Фронт в тылу врага» (12+)**
19.00 «Место происшествия»
20.00 – 2/05 **Т/с «След» (16+)**
2.55 **«Свадьба с приданым» (12+)**

НТВ

НТВ

6.00 «НТВ утром»
8.35, 10.20 **Т/с «Возвращение Мухтара» (16+)**
10.00, 13.00, 16.00, 19.00 «Сегодня»
10.55 «До суда» (16+)
11.55 «Суд присяжных» (16+)
13.30 **Т/с «Улицы разбитых фонарей» (16+)**
15.30, 18.30 «Обзор. Чрезвычайное происшествие»
16.25 «Прокурорская проверка» (16+)
19.30 **«Москва. Три вокзала» (16+)**
21.25 **«Морские дьяволы» (16+)**
23.30 **«Глухарь. Продолжение» (16+)**
2.30 **Х/ф «Танец живота» (16+)**
4.15 «Песня для вашего столика» (12+)
5.10 **«Холм одного дерева» (12+)**

Домашний

«Домашний»

6.00 **«Наш домашний магазин» (16+)**
6.25 «Музыка на «Домашнем» (16+)
6.30 «Удачное утро» (0+)
7.00 «Знакомьтесь: мужчина!» (16+)
7.30 «Дачные истории» (0+)
8.00 «Полезное утро» (0+)
8.40 «Тайны еды» (0+)
8.55 «Звёздная территория» (16+)
9.55 «Великолепный век» (12+)
18.00 «Жены олигархов» (16+)
19.00 «Еще один шанс» (16+)
22.35 «Продам душу за…» (16+)
23.00, 1.40 **Т/с «Одна за всех» (16+)**
23.30 «Женщины» (18+)
2.00 «Откровенный разговор» (16+)
3.00 «Красота требует!» (16+)
4.00 **«Такая обычная жизнь» (16+)**

Мой город

Мой город

6.00, 11.00, 13.00, 22.30 «Комедианты» (16+)
6.30, 19.00, 19.45, 23.05 «Между нами» (16+)
6.48, 11.25, 15.48, 19.30, 23.00 «Телегид» (12+)
7.00, 11.15 Мультфильм (6+)
7.25 «Сити лайф» (16+)
8.00 «Кузбасский ковчег» (16+)
8.20 **«Каменный цветок» (6+)**
10.00 «С миру по ложке» (12+)
10.35 «Кемерово.ру» (12+)
11.35 «Я не чайник!» (16+)
12.00 **Х/ф «Чиполлино» (6+)**
13.30 **«Анатомия страсти» (16+)**
14.25 **Х/ф «Подкидыш» (6+)**
16.00 **Т/с «Кайл XV» (16+)**
18.00 «Угон» (16+)
18.25 «Дачные истории» (12+)
20.00, 22.00 «Бардокин лайф» (16+)
20.20 **Х/ф «Ничего личного» (16+)**
22.45 «Патруль 880» (16+)

перец

ДТВ

6.30, 7.00, 8.00 Мультфильмы (0+)
7.30 «Удачное утро» (0+)
9.00 «Полезное утро» (0+)
9.40 «Анекдоты» (16+)
10.00, 13.00, 15.00 «Обмен бытовой техники» (0+)
10.30, 3.00 **Х/ф «Удачи вам, господа!» (16+)**
12.30 «Веселые истории из жизни» (16+)
14.00 «КВН. Играют все!» (16+)
15.30, 21.30 «Дорожные войны» (16+)
16.30 «Дорожные драмы» (16+)
17.00, 2.30 «Джентльмены на даче. Женский сезон» (16+)
18.00, 18.30 «Вне закона» (16+)
19.00, 19.30 «Их разыскивает полиция» (16+)
19.30 «Их разыскивает полиция» (16+)
20.00 «Дорожные драмы» (16+)
20.30 «Есть тема!» (16+)
23.00 «Улетное видео» (16+)
0.00 «+100500» (18+)
0.30 «Смешно до боли» (16+)
1.00 «Счастливый конец» (18+)
1.30 «Стыдно, когда видно!» (18+)
2.00 «Удачная ночь» (0+)
5.00 «Самое вызывающее видео» (16+)

ФРОНТ БЕЗ ФЛАНГОВ. Реж. Игорь Гостев. СССР, 1974. В ролях: Вячеслав Тихонов, Олег Жаков, Александр Денисов, Семен Морозов, Галина Польских, Иван Переверзев, Владимир Заманский.
В конце лета 1941 года майор Млынский с небольшой группой оказывается на оккупированной территории. Отряд подбирает бойцов из других частей, и у врага в тылу появляется хорошо организованная, опасная боевая единица…
ФРОНТ ЗА ЛИНИЕЙ ФРОНТА. В ролях: Вячеслав Тихонов, Иван Лапиков, Евгений Матвеев, Галина Польских, Олег Жаков, Иван Переверзев, Юрий Толубеев.
Отряд Млынского успешно сражается с гестаповскими карателями и регулярными гитлеровскими частями. В Ставку идут ценные разведданные. Сталин одобряет действия майора и вместе со званием полковника дает ему новое задание…
ФРОНТ В ТЫЛУ ВРАГА. В ролях: Вячеслав Тихонов, Валерия Заклунная, Евгений Матвеев, Иван Лапиков, Александр Михайлов, Михаил Кокшенов.
Отряд особого назначения полковника Млынского вместе с польскими, чехословацкими партизанами и с немецкими антифашистами ведет борьбу не на жизнь, а на смерть с фашистами. Путь лежит на Берлин…

Программа телевидения для юга Кузбасса

ТВН

ТВН-ТВЦ

6.30, 18.00, 20.30 «Новости ТВН» (12+)
7.00 «Настроение» (6+)
8.00, 19.00 «Новости Ново-ТВ»
8.25, 19.25 «Лучшие цены» (0+)
8.35, 19.35 «Народная погода» (0+)
8.40, 2.30 «Без рецепта» (12+)
9.00 **«Дама с попугаем» (12+)**
10.55 **Х/ф «Из жизни начальника уголовного розыска» (12+)**
12.45 Д/с «Секреты из жизни животных» (6+)
13.30, 16.30 «События»
13.55 «Вперед, товарищи! На дачу» (6+)
14.30 **Х/ф «Профессия - следователь» (12+)**
15.35 «Без обмана» (16+)
16.55 «Тайны нашего кино». «Сердца трех» (12+)
17.25 Мультфильм (6+)
17.35 «Энциклопедия»
18.30 «Диалоги о войне» (0+)
19.40 «Дорога к храму» (0+)
19.50 «Между нами малышами» (0+)
20.00 Т/ф «Первые 100-метровые рельсы России: будущее начинается здесь!» (12+)
20.10 М/ф «Веселый огород» (6+)
21.00, 1.35 «Судный день» (16+)
21.25 **Х/ф «Никита» (16+)**
23.40 **«Ребенок к ноябрю» (12+)**
2.00 «Это мой город» (0+)
2.15 «Pro культуру» (0+)
2.40 «Стройплощадка» (0+)
2.50 «Спорт-клуб» (0+)

НОВОКУЗНЕЦКОЕ НЕЗАВИСИМОЕ ТЕЛЕВИДЕНИЕ

Десятый канал

6.00, 7.00, 8.00, 10.00, 13.00, 16.00, 19.00 «Сегодня»
6.10 «Таинственная Россия» (16+)
7.10 «Чистосердечное признание» (16+)
7.50 «Личная выгода» (12+)
7.55 «Сделано в Сколково» (12+)
8.10 «И снова здравствуйте!» (0+)
8.35, 10.25 **Т/с «Возвращение Мухтара-2» (16+)**
10.55 «До суда» (16+)
11.55 «Суд присяжных» (16+)
13.30 **Т/с «Улицы разбитых фонарей-8» (16+)**
15.35 «Новости 10 канала»
15.45 «Наши песни» (16+)
16.30 «Прокурорская проверка» (16+)
18.35 «Новости 10 канала»
19.30 **«Москва. Три вокзала-5» (16+)**
21.30 **«Морские дьяволы-5» (16+)**
23.30 **«Глухарь. Продолжение» (16+)**
2.30 **Х/ф «Танец живота» (16+)**
4.15 «Песня для вашего столика» (12+)
5.10 **«Холм одного дерева-9»« (12+)**

современное телевидение КУЗБАССА

СТК

6.00 Д/ф «Мир природы» (16+)
7.00 «Фитнес-woman-15» (12+)
7.15 **«Опасные гастроли» (12+)**
8.55, 13.50, 15.45 Мультфильм (6+)
9.15, 18.10 «Выжить в мегаполисе» (16+)
9.40, 15.00 **«Агентство-2» (12+)**
10.10 **Т/с «На всех широтах» (16+)**
11.05 «Без вины виноватые» (16+)
11.50, 19.00 «Ровесники Кузбасса» (12+)
12.00 «Жилье мое» (12+)
12.10 **Х/ф «Два Федора» (12+)**
14.00, 19.30 «Самое время. День» (12+)
15.35, 18.35 «Новости 10 канала»
16.00 **«Адъютанты любви» (16+)**
17.00 **Т/с «Лилии» (16+)**
19.10 «I-net» (16+)
20.30, 0.00 «Новости 10 канала» (16+)
20.55 Д/с «Пять историй» (16+)
21.20 **Х/ф «Гангстер №1» (16+)**
23.10 Д/с «Мужские истории» (16+)
0.25 «Ночь с Кузнецким экспрессом» (16+)

27

27-й канал

7.00 Новости 27 канала (12+)
7.25 Потребительский калейдоскоп
7.35 ГазОN
7.40 Ностальжи
7.45 Мультфильм (6+)
7.50, 8.20 **«Счастливы вместе» (16+)**
9.00 «Дом-2. Lite» (16+)
10.30 «Битва экстрасенсов» (16+)
11.30 **Х/ф "Няньки» (12+)**
13.30 **Т/с «Универ» (16+)**
14.00 Новости 27 канала (12+)
14.10 Территория
14.25 Ностальжи
14.30, 18.00, 18.30 **Т/с «Реальные пацаны» (16+)**
15.00 **Т/с «Сашатаня» (16+)**
15.30 - 17.30 **Т/с «Универ» (16+)**
19.00 Новости 27 канала (12+)
19.25 Территория_02
19.40 Желаем счастья (12+)
20.00 «Comedy Woman» (16+)
21.00 «Комеди клаб» (16+)
22.00 «Comedy Баттл. Без границ» (16+)
23.05 Новости 27 канала (12+)
23.30 «Страна в Shope» (16+)
0.00 «Дом 2. Город любви» (16+)
1.30 **Х/ф «Расплата» (18+)**
3.25 **Т/с «Иствик» (16+)**
4.20 «Необъяснимо, но факт» (16+)
5.20 «Школа ремонта» (12+)
6.05 М/с «Кунг-фу Панда. Удивительные легенды» (12+)
6.30 М/с «Том и Джерри. Детские годы»
7.00 Окончание программы

Квант

Квант

5.00 «По закону» (16+)
6.00, 7.00, 12.30 «Нон-стоп» (16+)
6.40 «Если есть вопрос» (12+)
7.30 «В поисках чистилища» (16+)
8.30 «Новости 24» (16+)
9.00 «Тайны мира с Анной Чапман» (16+)
10.00 «Эликсир молодости» (16+)
11.00 «Какие люди!» (16+)
12.00, 19.00 «Экстренный вызов» (16+)
13.00 «Званый ужин» (16+)
14.00 «Засуди меня» (16+)
15.00 «Семейные драмы» (16+)
16.00, 17.00 «Не ври мне!» (16+)
18.00 «Верное средство» (16+)
19.30 «Нон-стоп недели» (16+)
20.00 «Тайны мира с Анной Чапман» (16+)
21.00 «Странное дело» (16+)
22.00 «Секретные территории» (16+)
23.00 «Смотреть всем!» (16+)
0.00 **Х/ф «Бесстрашный» (16+)**
2.00 **Т/с «Терминатор. Битва за будущее-2» (16+)**
3.50 **Х/ф «Бесстрашный» (16+)**

ОСИННИКИ

ТРК «Осинники»

12. 05, 19.05 «Новости»
12.30 «Мультимир»
13.30, 15.30 **Т/с «Универ» (16+)**
14.30, 18.00 **Т/с «Реальные пацаны» (16+)**
15.00 **Т/с «Сашатаня» (16+)**
19.00 **Т/с «Интерны» (16+)**
19.30 Телегазета
19.35 «Мультимир»
20.00 «Comedy Woman» (16+)
21.00 «Комеди клаб» (16+)
22.00 «Comedy Баттл. Без границ» (16+)
23.00 «Дом-2. Город любви» (16+)

Первый канал

5.00, 9.00, 11.00 «Новости»
5.10 **Х/ф «Закон обратного волшебства» (16+)**
7.20 «Дисней-клуб»
7.50 «Смешарики»
8.00 «Играй, гармонь любимая!»
8.45 «Слово пастыря»
9.15 «Смак» (12+)
9.55 «Владимир Маяковский. Третий лишний» (12+)
11.15 «Идеальный ремонт»
12.10 «Абракадабра» (16+)
14.00 **Х/ф «Мой друг Иван Лапшин» (12+)**
15.55 «Алексей Герман. Трудно быть с богом»
17.00 «Вечерние новости»
17.15 «Свадебный переполох» (12+)
18.20 «Угадай мелодию»
19.00 «Кто хочет стать миллионером?»
20.00 «Время»
20.20 «Сегодня вечером» (16+)
22.00 «КВН». Премьер-лига (16+)
23.30 **Х/ф «Отпуск по обмену» (16+)**
2.05 **Х/ф «Цыпочка» (16+)**
3.40 **Т/с «Элементарно» (16+)**

«Россия К»

5.30 «Евроньюс»
9.05 «Обыкновенный концерт»
9.35 **Х/ф «Прощание с Петербургом»**
11.05 Д/ф «Василий Васильевич Меркурьев»
11.50 «Большая семья»
12.45 «Пряничный домик»
13.15 М/ф «Мария, Мирабела», «Лесные путешественники»
14.45 «Пешком...»
15.15 Большой балет
17.15 Д/ф «Стать мужчиной в Меланезии»
18.15 Д/ф из коллекции Петра Шепотинника
18.50 **Х/ф «Седьмой спутник»**
20.15 «Романтика романса»
21.15 **Х/ф «Черная кошка, белый кот»**
23.20 «Роковая ночь с Александром Ф.Скляром»
0.30 М/ф «Королевская игра», «Праздник»
0.55 «Легенды мирового кино»
1.25 «Обыкновенный концерт»

«ПРОЩАНИЕ С ПЕТЕРБУРГОМ». Мелодрама. Ленфильм, 1971 г.

Режиссер Ян Фрид.

В ролях: Гирт Яковлев, Татьяна Бедова, Татьяна Пилецкая, Василий Меркурьев, Павел Кадочников, Игорь Дмитриев, Сергей Карнович-Валуа.

О раннем периоде творческой жизни австрийского композитора, короля вальсов Иоганна Штрауса, о его пребывании в России, концертном сезоне в Павловске летом 1857 года и любви к русской аристократке Ольге Смирницкой, которой он посвятил несколько сочинений.

«Россия 1»

4.00 **Х/ф «Красавец мужчина»**
6.30 «Сельское утро»
7.00, 10.00, 13.00, 19.00 «Вести»
7.10, 10.10, 13.20 «Местное время. Вести-Кузбасс»
7.20 «Минутное дело»
8.20 «Субботник»
9.05 «Телемагазин»
9.10 «Урожайные грядки»
9.25 «Азбука здоровья»
9.30 «Полит-чай»
9.45 «Медсовет»
9.50 «Территория здоровья»
10.20 «Вести. Дежурная часть»
10.55 «Честный детектив» (16+)
11.25, 13.30 **Х/ф «Диван для одинокого мужчины» (12+)**
15.25 «Субботний вечер»
17.25, 19.30 **Х/ф «Четыре времени лета» (12+)**
21.50 **Х/ф «С приветом, козаностра» (12+)**
23.45 **Х/ф «Воин.Com» (16+)**

РОССИЯ 2

Спорт

7.30 «Рейтинг Баженова»
8.00, 10.50, 4.55 «Моя планета»
10.00, 12.00, 15.00, 21.55, 23.30, 1.30 «Большой спорт»
10.20 «Диалоги о рыбалке»
11.30 «В мире животных»
12.20 «Индустрия кино»
12.50 **Х/ф «Крест» (16+)**
15.20 «24 кадра» (16+)
15.50 «Наука на колесах»
16.20 **Х/ф «Специальное задание» (16+)**
18.10 «Наука 2.0»
18.40 «Наука 2.0»
19.10 «Наука 2.0»
19.40 **Х/ф «Ларго Винч: начало» (16+)**
22.25 «Чемпионат мира по водным видам спорта». Синхронные прыжки в воду. Трамплин 3 м. Женщины. Финал
23.55 «Чемпионат мира по водным видам спорта». Синхронное плавание. Соло. Техническая программа. Финал
1.50 Профессиональный бокс

РОССИЯ 24

Вести 24

Каждый час: Вести, Сейчас, Путешествия, Главные события, Интервью, Ракурс, Спорт, СНГ, Без галстука, ТЭК, Космос, Медицина, Экономика, События недели
22.00 Вести-Кузбасс. События недели
22.40 Вести-Кузбасс. Спорт

ТНТ Кемерово

6.05 М/с «Кунг-фу Панда: удивительные легенды» (12+)
6.30 М/с «Том и Джерри»
7.00, 7.30, 7.55, 3.40, 4.10, 4.40 «Счастливы вместе» (16+)
8.50 М/с «Монсуно» (12+)
9.15 М/с «Пингвины из «Мадагаскара» (12+)
9.45 «Страна играет в квас-лото» (16+)
10.00 «Два с половиной повара» (12+)
10.30 «Про декор» (12+)
11.00 «Школа ремонта» (12+)
12.00, 12.30, 13.00 **Т/с «Деффчонки» (16+)**
13.30 «Дурнушек.Net» (16+)
14.00 «Экстрасенсы ведут расследование» (16+)
15.00 «Комеди клаб» (16+)
16.00 «Comedy Баттл. Без границ» (16+)
17.00, 17.30, 18.00 **Т/с «Сашатаня» (16+)**
18.30 «Comedy Woman» (16+)
19.30 «Comedy Club. Exclusive» (16+)
20.00 **Х/ф «Стукач» (12+)**
22.15 «Комеди клаб. Лучшее» (16+)
23.00, 2.40 «Дом-2. Город любви» (16+)
0.30 **Х/ф «Кошки-мышки» (16+)**
5.10 **Т/с «Саша + Маша» (16+)**

СТС

СТС-Кузбасс

6.00 **М/ф «Желтый аист», «Все наоборот», «Веселая карусель», «Лиса Патрикеевна», «Самый большой друг», «Как мы весну делали», «Коротышка - зеленые штанишки», «Катерок», «Ивашка из дворца пионеров», «Мишка-задира» (0+)**
8.00 **М/с «Робокар Поли и его друзья» (6+)**
8.20 **М/с «Веселые машинки» (6+)**
8.30, 16.00 «Телемаркет» (16+)
8.35 «Кузбасский ковчег» (12+)
8.50 «Регион-42» (16+)
9.00 **М/с «Забавные истории» (6+)**
9.10 **«Сказки Шрэкова болота» (6+)**
9.30, 16.30 **Т/с «Супермакс» (16+)**
16.05 «Телекинез» (16+)
19.30 **Т/с «6 кадров» (16+)**
19.35 М/ф «Похождения императора» (6+)
21.00 **«Джордж из джунглей» (6+)**
22.45 Шоу «Уральских пельменей» (16+)
0.00 **Х/ф «Туман» (16+)**
1.55 **Х/ф «Виртуозность» (16+)**
3.55 **Х/ф «Семейка Аддамс» (12+)**
5.50 «Музыка на СТС» (16+)

ТВ-Центр - ТВ-Мост

6.20 «Марш-бросок» (12+)
6.50 «Мультпарад»
7.30 Д/ф «Секреты из жизни животных» (6+)
8.35 **Х/ф «Мать и мачеха» (6+)**
10.15 «Православная энциклопедия» (6+)
10.50 **Х/ф «Остров сокровищ»**
12.15 «Петровка, 38» (16+)
12.30, 18.30, 22.00 «События»
12.45, 14.55 **Х/ф «Сердца трех» (12+)**
17.35 **Т/с «Запасной инстинкт» (16+)**
22.20 **Т/с «Пуаро Агаты Кристи» (12+)**
0.15 «Временно доступен» (12+)
1.20 **Х/ф «Небесный суд» (12+)**
5.05 «Еще не поздно» (12+)

ТВ3

ТВ3

6.00, 5.45 Мультфильмы (0+)
8.00 **Х/ф «Сказ про то, как царь Петр арапа женил» (0+)**
10.00 «Магия красоты» (16+)
11.00 **Х/ф «Последний Ван Хельсинг» (12+)**
17.00 **Х/ф «Небесный капитан и мир будущего» (12+)**
19.00 **Х/ф «Шакал» (16+)**
21.30 **Х/ф «Двойной копец» (16+)**
23.45 **Х/ф «Александр» (16+)**
3.15 **Х/ф «Гарри и Хендерсоны» (12+)**

Рен-ТВ

Рен-ТВ

4.00 **Х/ф «Бесстрашный» (16+)**
4.45 **Т/с «Туристы» (16+)**
8.45 «Чистая работа» (12+)
9.30 «Территория заблуждений» (16+)
11.30 Новости «24» (16+)
12.00 «Военная тайна» (16+)
14.00 «Странное дело» (16+)
15.00 «Секретные территории» (16+)
16.00 «Тайны мира с Анной Чапман» (16+)
17.00, 3.30 «Тырлы и глоупены» (16+)
19.00, 1.30 **Х/ф «Жмурки» (16+)**
21.00 **Х/ф «Бумер» (16+)**
23.15 **Х/ф «Бумер. Фильм второй» (16+)**

«Похождения императора». США, 2000 г. Режиссер Марк Диндал.

Капризный и своенравный правитель Куско решил построить для себя водный парк, предварительно снеся одну из деревень королевства. Этот план непременно бы воплотился в жизнь, если бы неприятность не произошла уже с самим императором: недруги превратили его в ламу! Но злоключения на этом не закончились: единственным человеком, который мог помочь императору вернуться на трон и в собственное тело, оказывается житель деревни, обреченной на уничтожение...

«ТУМАН». США, 2005 г. Ужасы. Режиссер Рупперт Уэйнрайт.

На сонный прибрежный городок со стороны моря наползает странный туман. В глубине этой мистической дымки притаилась гибель, ждущая всякого, кто попадет в ее призрачные щупальца... На это есть страшная причина: ровно сто лет назад местные жители совершили ужасное злодеяние. Теперь настал момент, когда неотвратимое возмездие за пролитую предками кровь должно пасть на головы их внуков...

Петербург – 5-й канал

7.25 М/ф «Два клена», «По дороге с облаками», «Дудочка и кувшинчик», «Попугай кеша и чудовище», «Конек-Горбунок» (0+)
11.00, 19.30 «Сейчас»
11.10 **Т/с «След» (16+)**
11.55 **Т/с «След» (16+)**
12.40 **Т/с «След» (16+)**
13.15 **Т/с «След» (16+)**
14.00 **Т/с «След» (16+)**
14.40 **Т/с «След» (16+)**
15.30 **Т/с «След» (16+)**
16.10 **Т/с «След» (16+)**
17.00 **Т/с «След» (16+)**
17.50 **Т/с «След» (16+)**
18.40 **Т/с «След» (16+)**
20.00, 20.45, 21.40, 22.35 **Т/с «Группа Zeta -2» (16+)**
23.30 **Х/ф «Чингачгук - Большой Змей» (12+)**
1.15 **Х/ф «Северино» (12+)**
2.50 **Х/ф «Фронт за линией фронта» (12+)**
5.55 **Х/ф «Фронт в тылу врага» (12+)**

НТВ

НТВ

6.00 **Т/с «Страховщики» (16+)**
8.00, 10.00, 13.00, 19.00 «Сегодня»
8.15 «Золотой ключ» (0+)
8.45 «Их нравы» (0+)
9.25 «Готовим с Алексеем Зиминым» (0+)
10.20 «Главная дорога» (16+)
10.55 «Кулинарный поединок» (0+)
12.00 «Квартирный вопрос» (0+)
13.20 «Следствие вели...» (16+)
14.20 «Очная ставка» (16+)
15.20 «Своя игра» (0+)
16.10, 19.20 **Т/с «Государственная защита» (16+)**
20.15 **Т/с «Государственная защита-2» (16+)**
0.05 **Т/с «Глухарь. Продолжение» (16+)**
2.05 **Х/ф «Розы для Эльзы» (16+)**
4.15 **Т/с «Масквичи» (16+)**
5.05 **Т/с «Холм одного дерева» (12+)**

Домашний

«Домашний»

6.00 **Т/с «Наш домашний магазин» (16+)**
6.25 «Музыка на «Домашнем» (16+)
6.30 Д/ф «Профессии» (16+)
7.00 «Знакомьтесь: мужчина!» (16+)
7.30, 8.30, 18.50, 23.00 **Т/с «Одна за всех» (16+)**
8.00 «Полезное утро» (0+)
8.50 «Города мира» (16+)
9.20 «Великолепный век» (12+)
18.00 **«Отчаянные домохозяйки» (16+)**
19.00 «Маша и море» (16+)
20.55 «Законы привлекательности» (16+)
22.35 «Продам душу за...» (16+)
23.30 «Рюи блаз». (2002 г.) (16+)
1.45 «Гардероб навылет» (16+)
5.45 «Цветочные истории» (0+)

Мой город

6.00, 11.00, 13.00, 22.30 «Комедианты» (16+)
6.30, 19.45, 23.05 «Между нами» (16+)
6.48, 11.25, 15.48, 19.30, 23.00 «Телегид» (12+)
7.00 «Концерт»
8.00 «Кузбасский ковчег» (16+)
8.25, 18.25 «Дачные истории» (12+)
9.00 «Докопаться до истины» (12+)
10.00 «С миру по ложке» (12+)
10.35 «Кемерово.ру» (12+)
11.15 Мультфильм (6+)
11.35 «Я не чайник!» (16+)
12.00 «Мать и дочь» (12+)
13.30 **«Анатомия страсти» (16+)**
14.25 **Х/ф «Алые паруса» (12+)**
16.00 **Т/с «Кайл Ху» (16+)**
18.00 «Угон» (16+)
19.00 «Градус доверия» (16+)
20.00, 22.00 «Бардокин лайф» (16+)
20.20 **«Берегись автомобиля» (6+)**
22.45 «Патруль 880» (16+)

перец

ДТВ

6.00 «Самое смешное видео» (16+)
6.30, 7.00, 9.40 Мультфильмы (0+)
7.10 **Х/ф «Женитьба Бальзаминова» (16+)**
9.00 «Полезное утро» (0+)
9.50, 4.50 **Т/с «Евлампия Романова. Следствие ведет дилетант» (16+)**
12.00 **Х/ф «Барханов и его телохранитель» (16+)**
14.30 «Веселые истории из жизни» (16+)
15.00 «Улетные животные» (16+)
15.30, 22.00 «Дорожные войны» (16+)
17.00, 2.00 **Т/с «Кобра. Антитеррор» (16+)**
19.00 **Х/ф «Горячая точка» (16+)**
20.20 «Анекдоты» (16+)
23.00 «Улетное видео» (16+)
0.00 «+100500» (18+)
0.30 «Смешно до боли» (16+)
1.00 «Счастливый конец» (18+)
1.30 «Стыдно, когда видно!» (18+)
4.00 «Самое вызывающее видео» (16+)

КОБРА. АНТИТЕРРОР. «Комплекс вины», 2 серии.

При задержании особо опасных террористов офицер «Кобры» Екатерина Вознесенская смертельно ранит беременную рецидивистку. У Екатерины развивается так называемый комплекс вины, и никакая помощь психологов ей не помогает. Вознесенская подает рапорт об уходе из «Кобры». Но руководитель группы предлагает Екатерине просто отдохнуть... в Италии. Он и не предполагает, что там девушка попадет в рабство к мужу погибшей террористки. Для того чтобы спастись самой и спасти других женщин из кабалы, Вознесенской приходится преодолеть свой комплекс вины.

Программа телевидения для юга Кузбасса

ТВН-ТВЦ

8.00 «Новости ТВН» (12+)
8.35 **Х/ф «Мать и мачеха» (6+)**
10.05 «Кулинарная магия» (6+)
10.35 Т/ф «Первые 100-метровые рельсы России: будущее начинается здесь!» (12+)
10.50 **Х/ф «Сердца трех» (12+)**
12.55 **Х/ф «Сердца трех» (12+)**
15.35 **Х/ф «Запасной инстинкт» (16+)**
16.30, 20.00 «События»
16.50 **Х/ф «Запасной инстинкт»**
20.25 **Х/ф «Пуаро Агаты Кристи» (12+)**
22.20 «Временно доступен» (12+)
23.20 **Х/ф «Спасибо за любовь» (16+)**
1.15 Д/ф «Тото Кутуньо. L'italiano vero» (12+)

Десятый канал

6.00 **Т/с «Страховщики» (16+)**
8.00 «Сегодня»
8.20 «Золотой ключ» (0+)
8.45 «Их нравы» (0+)
9.25 «Готовим с Алексеем Зиминым» (0+)
10.00 «Сегодня»
10.20 «Главная дорога» (16+)
10.55 «Кулинарный поединок» (0+)
11.55 «Квартирный вопрос» (0+)
13.00 «Сегодня»
13.25 «Следствие вели...» (16+)
14.20 «Очная ставка» (16+)
15.20 «Своя игра» (0+)
16.10 **Т/с «Государственная защита» (16+)**
19.00 «Сегодня»
19.20 **Т/с «Государственная защита» (16+)**
20.15 **Т/с «Государственная защита-2» (16+)**
0.05 **«Глухарь. Продолжение» (16+)**
2.05 **«Розы для Эльзы» (16+)**
4.15 **Т/с «Масквичи» (16+)**
5.05 **Т/с «Холм одного дерева-9»« (12+)**

СТК

6.00 «Ровесники Кузбасса» (12+)
6.05, 7.15 **Т/с «На всех широтах» (16+)**
7.00 «Фитнес-woman-15» (12+)
8.00 «Фитнес-baby» (0+)
8.10 «Кузбасский ковчег» (12+)
8.35 Мультфильм (6+)
9.00 «Фитнес-man-15» (12+)
9.15 Д/ф «Доказательство вины» (16+)
10.00 Д/ф «Бен Ладен. Убить невидимку» (16+)
11.25 **Т/с «Лилии» (16+)**
15.40 **Х/ф «На полпути в Париж» (16+)**
17.10 **Х/ф «Паспорт» (16+)**
19.00 «Школа доктора Комаровского» (12+)
20.10 **Т/с «Дживс и Вустер» (12+)**
22.05 **Х/ф «Любовное письмо» (16+)**
23.25 **Х/ф «Машина для убийств» (18+)**
1.00 «Ночь с Кузнецким экспрессом» (16+)

27-й канал

7.00 Новости 27 канала (12+)
7.25 Территория 02
7.40 Ветер странствий
7.50 Ностальжи
7.55 Спорт LIFE
8.15 Мультфильм (6+)
8.50 М/с «Монсуно» (12+)
9.15 М/с «Пингвины из «Мадагаскара» (12+)
9.45 «Страна играет в квас-лото» (16+)
10.00 «Два с половиной повара» (12+)
10.30 «Про декор» (12+)
11.00 «Школа ремонта» (12+)
12.00 - 13.00 **Т/с «Деффчонки» (16+)**
13.30 «Дурнушек.Net» (16+)
14.00 «Экстрасенсы ведут расследование» (16+)
15.00 «Комеди Клаб» (16+)
16.00 Концерт ансамбля народных инструментов ДМШ №10
17.20 Ностальжи
17.25 Мультфильм (6+)
17.30, 18.00 **Т/с «Сашатаня» (16+)**
18.30 «Comedy Woman» (16+)
19.30 Музыкальный дозор
19.45 Бренды терры
19.50 Живой журнал
19.55 LIFE Video
20.00 **Х/ф «Стукач» (12+)**
22.15 «Комеди Клаб. Лучшее» (16+)
23.00 «Дом-2. Город любви» (16+)
0.30 **Х/ф «Кошки-мышки» (16+)**
2.40 «Дом-2. Город любви» (16+)
3.40- 4.40 **Т/с «Счастливы вместе» (16+)**
5.10 **Т/с «Саша + Маша» (16+)**
6.00 М/с «Планета Шина» (12+)
7.00 Окончание программы

Квант

5.00 **Х/ф «Бесстрашный» (16+)**
5.45 **Т/с «Туристы» (16+)**
9.45 «Чистая работа» (12+)
10.30 «Территория заблуждений» (16+)
12.30 «Нон-стоп недели» (16+)
13.00 «Военная тайна» (16+)
15.00 «Странное дело» (16+)
16.00 «Секретные территории» (16+)
17.00 «Тайны мира с Анной Чапман» (16+)
18.00 «Тырлы и глоупены». Концерт М. Задорнова (16+)
20.00 **Х/ф «Жмурки» (16+)**
22.00 **Х/ф «Бумер» (16+)**
0.15 **Х/ф «Бумер. Фильм второй» (16+)**
2.30 **Х/ф «Жмурки» (16+)**
4.30 «Тырлы и глоупены». Концерт М. Задорнова (16+)

ТРК «Осинники»

12.05 «Новости»
12.30 **Т/с «Деффчонки» (16+)**
13.30 «Дурнушек. Net» (16+)
14.00 «Экстрасенсы ведут расследование» (16+)
15.00 «Комеди Клаб» (16+)
16.00 «Comedy Баттл. Без границ» (16+)
17.00 **Т/с «Сашатаня» (16+)**
18.30 «Comedy Woman» (16+)
19.30 «Мультимир»
20.00 **Х/ф «Стукач» (12+)**
22.15 «Комеди Клаб» (16+)
23.00 «Дом-2. Город любви» (16+)

Воскресенье, 21 июля

Первый канал

4.40 Х/ф «Закон обратного волшебства» (16+)
5.00, 9.00, 11.00 «Новости»
5.10 Х/ф «Закон обратного волшебства» (16+)
6.40 «Служу Отчизне!»
7.15 «Дисней-клуб»
7.40 «Смешарики»
7.55 «Здоровье» (16+)
9.15 «Непутевые заметки» (12+)
9.35 «Пока все дома»
10.25 «Фазенда»
11.15 «Ералаш»
12.50 Х/ф «Принц Персии: пески времени» (12+)
14.55 «Леонид Агутин. Капля сожаления»
16.00 «Клуб веселых и находчивых» (16+)
18.10 «Вышка» (16+)
20.00 «Время»
20.15 «Универсальный артист» (12+)
22.00 «Под куполом» (16+)
22.45 Х/ф «Цезарь должен умереть» (16+)
1.30 Х/ф «Тайная жизнь пчел» (16+)
3.15 «Контрольная закупка»

«Россия К»

5.30 «Евроньюс»
9.05 «Обыкновенный концерт»
9.35 Х/ф «Шведская спичка»
10.30 «Легенды мирового кино»
11.00 «Россия, любовь моя!»
11.25 Х/ф «Рыжик»
12.50 М/ф «Дюймовочка»
13.20, 0.55 Д/ф «Умные обезьяны»
14.10 Роби Лакатош и его ансамбль в Москве
15.05 «Искатели»
15.55 Д/ф «Служу музам, и только им!.. Юрий Яковлев»
16.35 Х/ф «Друзья и годы»
18.45 «Линия жизни»
19.40 XXII Церемония награждения лауреатов театральной премии «Хрустальная Турандот»
20.50 «Шедевры мирового музыкального театра»
22.20 Х/ф «Мельница и крест»
0.00 «Энди Уильямс. Лунная река и я»
1.50 Д/ф «Томас Кук»

«Россия 1»

4.00 Х/ф «О бедном гусаре замолвите слово»
7.20 «Сам себе режиссер»
8.10 «Смехопанорама»
8.40 «Утренняя почта»
9.20 «Местное время. Вести-Кузбасс»
10.00, 13.00, 19.00 «Вести»
10.10 «Городок». Дайджест
10.45, 13.30 Х/ф «Бабье царство» (12+)
13.20 «Местное время. Вести-Кузбасс»
15.05 «Смеяться разрешается»
17.20, 19.30 Х/ф «Четыре времени лета. Продолжение» (12+)
21.30 Х/ф «Расплата за любовь» (12+)
23.20 Х/ф «Ограбление казино» (16+)

РОССИЯ 2

Спорт

8.00 «Человек мира»
8.55, 3.55 «Моя планета»
10.00, 12.00, 15.00, 21.55, 23.20, 1.35 «Большой спорт»
10.20 «Моя рыбалка»
11.00 «Язь против еды»
11.30 «Рейтинг Баженова» (16+)
12.20 «Страна спортивная»
12.45 Х/ф «Ларго Винч: начало» (16+)
15.20 «АвтоВести»
15.35 «Большой тест-драйв»
16.30 Х/ф «Крест» (16+)
18.35 «Наука 2.0»
19.10 «Наука 2.0»
19.40 Х/ф «Господа офицеры. Спасти императора» (16+)
22.25 «Чемпионат мира по водным видам спорта». Синхронные прыжки в воду. Вышка. Мужчины. Финал
23.55 «Чемпионат мира по водным видам спорта». Синхронное плавание. Дуэты. Техническая программа. Финал
2.05 Х/ф «Ливень» (16+)

РОССИЯ 24

Вести 24

Каждый час: Вести, Сейчас, Путешествия, Главные события, Интервью, Ракурс, Спорт, СНГ, Без галстука, ТЭК, Космос, Медицина, Экономика, События недели

ТНТ Кемерово

6.00, 6.30 М/с «Планета Шина» (12+)
7.00, 7.30, 7.55, 4.30, 5.00, 5.30 «Счастливы вместе» (16+)
8.30 М/с «Монсуно» (12+)
8.55 «Спортлото 5 из 49» (16+)
9.00 «Спортлото +» (16+)
9.20 М/с «Пингвины из «Мадагаскара» (12+)
9.45 «Лото миллион» (16+)
9.50 «Первая национальная лотерея» (16+)
10.00 «Два с половиной повара. Открытая кухня» (12+)
10.30 «Фитнес»(12+)
11.00 «Школа ремонта» (12+)
12.00, 12.30 Т/с «Деффчонки» (16+)
13.00 «Перезагрузка» (16+)
14.00 «Comedy Баттл» (16+)
15.00, 15.30, 16.00, 16.30 Т/с «Реальные пацаны» (16+)
17.00 Х/ф «Стукач» (12+)
19.30 «ТНТ. Mix» (16+)
20.00 Х/ф «Коломбиана» (16+)
22.00, 22.30 «Наша Russia» (16+)
23.00, 2.35 «Дом-2. Город любви» (16+)
0.30 «Давайте потанцуем» (12+)
3.35 «Необъяснимо, но факт» (16+)

СТС

СТС-Кузбасс

6.00 М/ф «Добро пожаловать!», «А что ты умеешь?», «Горе не беда», «Веселая карусель», «Лошарик», «Зай и Чик», «Вершки и корешки», «Мой друг зонтик» (0+)
8.00 М/с «Робокар Поли и его друзья» (6+)
8.20 М/с «Весёлые машинки» (6+)
8.30 М/с «Маленький принц» (6+)
9.00 М/ф «Смешарики» (0+)
10.40 М/ф «Похождения императора» (6+)
12.00 «Снимите это немедленно!» (16+)
13.00 «Джордж из джунглей» (6+)
14.45 Т/с «6 кадров» (16+)
16.00 «Телемаркет» (16+)
16.05 «В наших интересах» (6+)
16.30 Т/с «Даешь молодежь!» (16+)
19.30, 22.55 Шоу «Уральских пельменей» (16+)
21.00 Х/ф «Эволюция» (12+)
23.55 Х/ф «Однажды в Мексике. Отчаянный-2» (16+)
1.50 «Побег из Лос-Анджелеса» (16+)
3.45 Х/ф «Семейные ценности Аддамсов» (12+)
5.30 «Шоу доктора Оза» (16+)
5.55 «Музыка на СТС» (16+)

ТВ-Центр - ТВ-Мост

6.05 «Тайны нашего кино». «Сердца трех» (12+)
6.40 Х/ф «Остров сокровищ»
8.05 Д/ф «Секреты из жизни животных» (6+)
8.55 «Фактор жизни» (6+)
9.25 Х/ф «Кардиограмма любви» (12+)
11.20 «Барышня и кулинар» (6+)
11.55 «Зачетный июль» (12+)
12.30, 15.30, 22.00 «События»
12.45 Х/ф «Зайчик» (6+)
14.30 «Смех с доставкой на дом» (16+)
15.00 «Приглашает Борис Ноткин» (12+)
15.45 Х/ф «Мисс Фишер» (16+)
17.50 Х/ф «Вышел ежик из тумана» (16+)
22.20 Х/ф «Женская логика» (16+)
0.20 Х/ф «Инспектор Льюис» (12+)
2.10 Х/ф «Спасибо за любовь» (16+)
4.05 Х/ф «Курочка ряба» (16+)

ТВ3

ТВ3

6.00, 5.30 Мультфильмы (0+)
7.30 Х/ф «Гроза муравьев» (0+)
9.15 Х/ф «Конец императора тайги» (0+)
11.00 Т/с «Тринадцатый» (12+)
23.00 Х/ф «V» значит вендетта» (16+)
1.45 Х/ф «Крестовые походы» (16+)
3.30, 4.30 Д/ф «Грандиозные проекты» (12+)

РЕН ТВ

Рен-ТВ

4.00 «Тырлы и глоупены» (16+)
5.20 Т/с «Апостол» (16+)
16.20 Т/с «Военная разведка. Северный фронт» (16+)
0.00 Х/ф «Бумер» (16+)
2.10 Х/ф «Бумер. Фильм второй» (16+)

«Женская логика». Художественный фильм. Детектив. Россия, 2002 г. Режиссеры: Сергей Ашкенази, Эльдор Уразбаев.

В ролях: Алиса Фрейндлих, Станислав Говорухин, Лариса Гузеева, Андрей Леонов, Александр Самойлов, Дарья Мороз, Георгий Николаенко, Ирина Скобцева, Раиса Рязанова.

1-я и 2-я серии.

Редактор издательства и большая любительница детективов Ольга Петровна Туманова уходит на пенсию. И буквально на следующее утро она оказывается вовлеченной не в книжное, а самое настоящее расследование: убит ее сосед Корзун, и Ольгу Петровну приглашают понятой. Видя, что следователи не слишком рьяно принялись за дело, Туманова решает провести самостоятельное расследование. Благодаря своему уму и наблюдательности, а также помощи давно влюбленного в нее отставного разведчика Андрея Стрельцова отечественная «мисс Марпл» раскрывает убийство.

5

Петербург – 5-й канал

9.00 М/ф «Чучело-мяучело», «В стране невыученных уроков», «Снежная королева», «В некотором царстве» (0+)
11.00, 19.30 «Сейчас»
11.10 «Истории из будущего» (0+)
12.00 Т/с «Детективы» (16+)
12.35 Т/с «Детективы» (16+)
13.05 Т/с «Детективы» (16+)
13.35 Т/с «Детективы» (16+)
14.05 Т/с «Детективы» (16+)
14.40 Т/с «Детективы» (16+)
15.15 Т/с «Детективы» (16+)
15.50 Т/с «Детективы» (16+)
16.20 Т/с «Детективы» (16+)
16.50 Т/с «Детективы» (16+)
17.20 Т/с «Детективы» (16+)
17.50 Т/с «Детективы» (16+)
18.25 Т/с «Детективы» (16+)
18.55 Т/с «Детективы» (16+)
20.00, 20.45, 21.35, 22.30 Т/с «Группа Zeta-2» (16+)
23.30 Х/ф «Белые волки» (12+)
1.15 Х/ф «След сокола» (12+)
3.30 «Вне закона» (16+)
4.00 «Вне закона» (16+)
4.25 «Вне закона» (16+)
4.50 «Вне закона» (16+)
5.20 «Вне закона» (16+)
5.50 «Вне закона» (16+)

НТВ

НТВ

6.00 Т/с «Страховщики» (16+)
8.00, 10.00, 13.00, 19.00 «Сегодня»
8.15 «Русское лото плюс» (0+)
8.45 «Их нравы» (0+)
9.25 «Едим дома!» (0+)
10.20 «Кулинарные курсы» (0+)
10.50 «Чудо техники» (12+)
11.20 «Поедем поедим!» (0+)
12.00 «Дачный ответ» (0+)
13.20 Х/ф «Убить вечер» (12+)
15.25 «Цените жизнь» (12+)
16.15, 19.20 Т/с «Государственная защита- 2» (16+)
0.15 Т/с «Глухарь. Продолжение» (16+)
2.10 СОГАЗ - чемпионат России по футболу (2013/2014 гг.) «Рубин» - «Зенит»
4.20 Т/с «Масквичи» (16+)
5.05 Т/с «Холм одного дерева» (12+)

Домашний

«Домашний»

6.00 «Необыкновенные судьбы» (16+)
6.25 «Музыка на «Домашнем» (16+)
6.30 Д/ф «Профессии» (16+)
7.00 «Знакомьтесь: мужчина!» (16+)
7.30, 18.50, 23.00 Т/с «Одна за всех» (16+)
8.00 «Полезное утро» (0+)
8.30, 5.25 «Дачные истории» (0+)
9.00 «Великолепный век» (12+)
18.00 «Отчаянные домохозяйки» (16+)
19.00 «Пари на любовь» (16+)
20.35 «Человек дождя» (16+)
23.30 «Одна женщина или две» (16+)
1.25 «Гардероб навылет» (16+)

мой город

Мой город

6.00 «Порядок действий» (12+)
7.00 «Концерт» (6+)
8.48, 11.48, 15.20, 19.30, 22.00 «Телегид» (12+)
9.00 Мультфильм (6+)
9.10 «Бардокин лайф» (16+)
9.30 Х/ф «Алые паруса» (12+)
11.00 «С миру по ложке» (12+)
11.30 «Кемерово.ру» (12+)
12.00 Х/ф «Каменный цветок» (6+)
13.30 Т/с «Анатомия страсти» (16+)
14.20 «Мать и дочь» (16+)
15.30 Мультфильмы (6+)
16.00 Т/с «Кайл XV» (16+)
18.00 «Потерянные города предков» (12+)
19.00 «Я не чайник!» (12+)
19.40 «От Щегловска до Кемерова» (12+)
20.00 Х/ф «Вся президентская рать» (16+)
22.25 «Сити лайф» (16+)
23.00 «Осторожно: афера!» (12+)

перец

ДТВ

7.00, 9.40 Мультфильмы (0+)
7.15 «Стамбульский транзит» (16+)
9.00 «Полезное утро» (0+)
10.30, 4.50 Т/с «Евлампия Романова. Следствие ведет дилетант» (16+)
12.30 Х/ф «Женитьба Бальзаминова» (16+)
14.30 «Веселые истории из жизни» (16+)
15.00 «Улетные животные» (16+)
15.30, 22.00 «Дорожные войны» (16+)
17.00, 2.00 Т/с «Кобра. Антитеррор» (16+)
19.00 Х/ф «Саботаж» (16+)
21.00 «Анекдоты» (16+)
23.00 «Улетное видео» (16+)
0.00 «+100500» (18+)
0.30 «Смешно до боли» (16+)
1.00 «Счастливый конец» (18+)
1.30 «Стыдно, когда видно!» (18+)
4.00 «Самое вызывающее видео» (16+)

«САБОТАЖ». Комедия. Франция, 2000. Режиссеры: Эстебан Ибарретке, Хосе Мигель Ибарретке.

Июнь 1815-го года. Гениальному полководцу Наполеону Бонапарту предстоит сыграть решающую роль в мировой истории и сокрушить врагов в битве при Ватерлоо. Но сначала он наведается в лагерь вечно пьяного лорда Веллингтона, чтобы в обличье страстной цыганки повидаться со своей любовницей, английской шпионкой Эдвиной. Кто же на время заменит блистательного стратега? Конечно, его фельдмаршал Армани, лелеющий единственную мечту - во всем походить на своего кумира, на своего императора! Армани знает, как одержать победу над этими чванливыми любителями овсянки. Однако, строя грандиозные планы, он не подозревает, что войдет в историю не как отважный герой, а как первый пациент психиатров, страдающий наполеоновской манией величия.

«ШВЕДСКАЯ СПИЧКА». Мосфильм, 1954 г. Режиссер Константин Юдин.

В ролях: Алексей Грибов, Андрей Попов, Михаил Яншин, Марина Кузнецова, Михаил Названов, Ксения Тарасова, Николай Гриценко, Николай Курочкин.

Экранизация одноименного рассказа А.П. Чехова. Скучно и монотонно протекает жизнь глухого уездного городка. Как вдруг - чрезвычайное событие: неизвестными злоумышленниками убит местный помещик...

Роби Лакатош и его ансамбль в Москве.

Известнейший венгерский скрипач-виртуоз Роби Лакатош, потомок Короля цыганских скрипачей Яноша Бихари, представляет московской публике концертную программу, свободно сочетающую в себе и классику, и джаз, и народную венгерскую музыку. Лакатош в сопровождении ансамбля играет собственные композиции, а также обработки сочинений других авторов: А. Пьяццолла «Забвение», Дж. Бок «Скрипач на крыше», знаменитый «Чардаш» В. Монти. Запись в Концертном зале им. П. И. Чайковского, 2010 год.

Легенды мирового кино. Мария Шелл.

О швейцарской актрисе австрийского происхождения, суперзвезде кинематографа 1950-60-х годов Марии Шелл.

Программа телевидения для юга Кузбасса

ТВН

ТВН-ТВЦ

8.00 Х/ф «Остров сокровищ»
9.20 «Барышня и кулинар» (6+)
9.55 «Зачетный июль» (12+)
10.30, 13.30, 20.00 «События»
10.50 Х/ф «Зайчик» (6+)
12.30 «Смех с доставкой на дом» (16+)
13.00 «Вперед, товарищи! На дачу» (6+)
13.50 Т/с «Мисс Фишер» (16+)
15.55 Х/ф «Вышел ежик из тумана» (16+)
20.23 Товарищеский футбольный матч, посвященный Дню металлурга, между командами звезд российской эстрады «Старко» и металлургов ЕВРАЗ ЗСМК (12+)
22.25 Т/с «Инспектор Льюис» (12+)
0.10 Х/ф «Женская логика» (16+)
2.20 Х/ф «Убить вечер» (12+)
4.20 Т/с «Масквичи» (16+)
5.05 Т/с «Холм одного дерева-9»« (12+)

НОВОКУЗНЕЦКОЕ НЕЗАВИСИМОЕ ТЕЛЕВИДЕНИЕ

Десятый канал

6.00 Т/с «Страховщики» (16+)
8.00 «Сегодня»
8.20 «Русское лото плюс» (0+)
8.45 «Их нравы» (0+)
9.25 «Едим дома!» (0+)
10.00 «Сегодня»
10.20 «Кулинарные курсы» (0+)
10.55 «Чудо техники» (12+)
11.25 «Поедем поедим!» (0+)
11.55 «Дачный ответ» (0+)
13.00 «Сегодня»
13.20 «Цените жизнь» (12+)
14.10 Т/с «Государственная защита-2» (16+)
16.20 СОГАЗ - Чемпионат России по футболу 2013/2014. «Рубин» - «Зенит»
18.30 Т/с «Государственная защита-2» (16+)
19.00 «Сегодня»
19.20 Т/с «Государственная защита-2» (16+)
0.20 Т/с «Глухарь. Продолжение» (16+)

современное телевидение КУЗБАССА

СТК

6.00 «Ровесники Кузбасса» (12+)
6.05, 7.15 «На всех широтах» (16+)
7.00 «Фитнес-woman-15» (12+)
8.00 «Фитнес-baby» (0+)
8.10 «Веселые картинки» (16+)
8.40 Мультфильм (6+)
9.00 «Фитнес-man-15» (12+)
9.15, 19.30 Д/ф «Порядок действий» (16+)
9.45 Х/ф «Паспорт» (16+)
11.40 «На полпути в Париж» (16+)
13.15 «Школа доктора Комаровского» (12+)
14.25 «I-net» (16+)
14.40 Т/с «Спальный район» (16+)
20.00 Д/с «Мужские истории» (16+)
21.00 Х/ф «Коломбиана» (16+)
22.45 Х/ф «Музыка на канале» (16+)
23.00 Х/ф «Жизнь Дэвида Гейла» (18+)
1.20 «Ночь с Кузнецким экспрессом» (16+)

27

27-й канал

7.00 Выход в город
7.10 ГазON №72
7.20 Ностальжи
7.25 Мультфильм (6+)
7.30, 7.55 Т/с «Счастливы вместе» (16+)
8.30 М/с «Монсуно» (12+)
8.55 «Спортлото 5 из 49» (16+)
9.00 «Спортлото +» (16+)
9.20 М/с «Пингвины из «Мадагаскара» (12+)
9.45 «Лото Миллион» (16+)
9.50 «Первая Национальная лотерея» (16+)
10.00 «Два с половиной повара. Открытая кухня» (12+)
10.30 «Фитнес» (12+)
11.00 «Школа ремонта» (12+)
12.00 Т/с «Деффчонки» (16+)
13.00 «Перезагрузка» (16+)
14.00 «Comedy баттл. Новый сезон" (16+)
15.00 - 16.30 Т/с «Реальные пацаны» (16+)
17.00 Х/ф «Стукач» (12+)
19.30 Желаем счастья
19.50 Ветер странствий
20.00 Х/ф «Коломбиана» (16+)
22.00 «Наша Russia» (16+)
23.00 «Дом 2. Город любви» (16+)
0.30 Х/ф «Давайте потанцуем» (12+)
2.35 «Дом 2. Город любви» (16+)
3.35 «Необъяснимо, но факт» (16+)
4.30 «Счастливы вместе» (16+)
6.00 М/с «Планета Шина» (12+)
6.20 «Про декор» (12+)
7.00 Окончание программы

Квант

Квант

5.00 «Тырлы и глоупены». Концерт М. Задорнова (16+)
6.20 Т/с «Апостол» (16+)
17.20 Т/с «Военная разведка. Северный фронт» (16+)
1.00 Х/ф «Бумер» (16+)
3.10 Х/ф «Бумер. Фильм второй» (16+)

ОСИННИКИ

ТРК «Осинники»

12.05 Объявления. Реклама. Информация
12.05 Т/с «Деффчонки» (16+)
13.30 «Перезагрузка» (16+)
14.00 » Comedy Баттл. Новый сезон» (16+)
15.00 Т/с «Реальные пацаны» (16+)
17.00 Х/ф «Стукач» (12+)
19.30 «Мультимир»
20.00 Х/ф «Коломбиана» (16+)
22.00 «Наша Russia» (16+)
23.00 «Дом-2. Город любви» (16+)