Дикие кабаны на рыбалке стр. 2

753147
ГБУК КемОНБ им. В.Д. Федорова
Газетно-журнальный фонд

ИЮНЬ

пн.	3	10	17	24
вт.	4	11	18	25
ср.	5	12	19	26
чт.	6	13	20	27
пт.	7	14	21	28
сб.	1	8	15	22	29
вс.	2	9	16	23	30

КУРС ВАЛЮТЫ (ЦЕНТРОБАНК)
$ 32,32 руб. € 42,64 руб.

Издается с 7 января 1922 года.

ОБЛАСТНАЯ МАССОВАЯ ГАЗЕТА
Кузбасс

100 (25793) 11 ИЮНЯ 2013 г., ВТОРНИК

подробности

Деньги на оружии

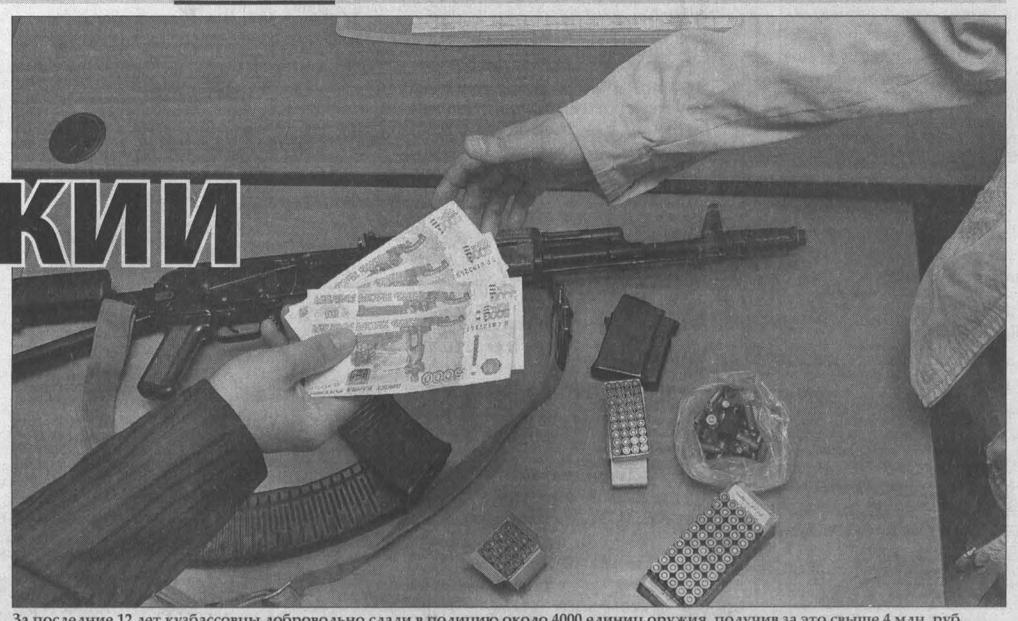

За последние 12 лет кузбассовцы добровольно сдали в полицию около 4000 единиц оружия, получив за это свыше 4 млн. руб.
Фото пресс-службы ГУ МВД России по Кемеровской области.

В воскресенье на 62-й сессии депутаты Кемеровского облсовета приняли закон, который определяет порядок приема оружия у населения и выплаты вознаграждения за него. По мнению разработчиков документа, теперь процедура «оружие — деньги» должна стать более быстрой.

Число преступлений, совершенных с помощью неучтенного огнестрельного оружия, продолжает увеличиваться. Бывает и по-другому. Люди, которым оружие досталось, например, по наследству от родственников, нередко не знают, что с ним делать, и оно лежит у них просто так, припрятанное на «черный день» в каком-нибудь укромном уголке. И, как следствие, создает потенциальную угрозу для жизни людей.

Безусловно, люди сдавали свои нелегальные арсеналы на возмездной основе и прежде. Но раньше финансирование операции «Оружие» происходило за счет бюджета того или иного муниципалитета, и нередко вознаграждение за одно и то же сданное оружие существенно отличалось в разных городах. В этом году по инициативе губернатора Амана Тулеева были существенно увеличены расценки за добровольную сдачу оружия и боеприпасов, а финансирование данных выплат стало централизованным — из областного бюджета. По предварительным данным, для этого потребуется выделять из областного бюджета около 1,5 млн. руб. ежегодно. Деньги, конечно, немалые, но вопрос того стоит, поскольку речь идет о безопасности наших сограждан.

— Сейчас в розыске по России находится около 200 тысяч единиц огнестрельного оружия, из которых почти 70 тысяч — это нарезное оружие, — говорит Александр Курасов, председатель комитета по вопросам государственного устройства, местного самоуправления и правоохранительной деятельности Кемеровского облсовета. — Но это только по официальной статистике МВД. По оценкам же экспертов, на руках у населения хранится около пяти миллионов единиц незарегистрированного оружия!

Теперь владельцы оружия, боеприпасов и взрывчатых веществ могут добровольно сдать его в полицию и получить неплохое денежное вознаграждение. Плюс ко всему они освобождаются от уголовной ответственности за его незаконное хранение.

Прибавка к пенсии

Лишь пара примеров последних дней.

Житель Кемеровского района сдал в полицию найденный в тайге автомат. По словам мужчины, оружие он нашел в лесу в районе деревни Воскресенка. Как установили полицейские, «ствол» является автоматом румынской сборки, 1993 года выпуска. В настоящее время специалистам предстоит провести баллистическую экспертизу и, если получится, установить происхождение автомата. Кроме того, отстрелянные пули будут проверены по пулегильзотеке, чтобы выяснить, не «засветился» ли он на каком-нибудь преступлении.

А жительница Кировского района Кемерова добровольно сдала в полицию самодельный револьвер. По словам женщины, несколько лет назад они с мужем перебрались в областной центр из Ленинска-Кузнецкого. Купили дом в Кировском районе, а когда стали наводить в нем порядок, наткнулись на чердаке на какой-то сверток. Внутри оказался «пистолет с крутящимся барабаном и деревянной ручкой». Не зная, что с ним делать, супруги повертели «ствол» в руках и прибрали в гараж — подальше от посторонних глаз. С тех пор он там и лежал. Недавно они услышали, что теперь можно сдать оружие в полицию и получить за него «живые» деньги. Что они и сделали, и в ближайшее время их ожидает неплохая прибавка к пенсии.

И число таких добровольцев все увеличивается.

Примечательно, что за месяц после объявления новых расценок (то есть с начала мая) жители Кузбасса сдали в полицию 138 единиц оружия, 4 гранаты, почти 3 кг взрывчатки, четыре десятка электродетонатора и более 5500 патронов. Эти цифры почти в полтора раза больше, чем за весь 2012 год, когда полицейские приняли от населения всего 89 единиц оружия.

На днях первые десять кузбассовцев, сдавших оружие и боеприпасы, уже получили вознаграждение по новым расценкам.

(Окончание на 2-й стр.)

Курьер

Служба новостей «Кузбасса», тел.: 72-67-67, 72-36-45.

новый объект

Сказочный театр

Вчера в поселке Пионер Кемерова открылось дополнительное здание детского сада «Сказка» с театральной студией.

Это единственный детский сад в Кузбассе, в котором будет работать профессиональная детская студия. Для маленьких актеров предусмотрены костюмерная, гримерная, сцена и зрительный зал. А в театральной мастерской воспитанники детского сада смогут изготовить маски и декорации. Спектакли будут ставить как сами дети, так и артисты Кемеровского областного театра кукол им. Аркадия Гайдара.

Стоит отметить, что за 2012-2013 годы в Кузбассе построено и отремонтировано 37 детских садов на 4 316 мест. Всего же до конца 2013 года в области будет введено в строй еще 25 садов на 2395 мест.

транспорт

Сергей Кузнецов сел за руль «МАЗа»

В четырех городах на линии вышло 44 новых автобуса: в Новокузнецке, Мысках, Кемерове и Ленинске-Кузнецком. Новые «МАЗы» приобретены по договоренности губернатора А.Г. Тулеева и правительства Республики Беларусь на средства областного бюджета.

Все машины оборудованы импортными экономичными двигателями «Мерседес», приборами спутниковой навигации ГЛОНАСС и тахографами. Эти автобусы будут обслуживать пригородные маршруты до садоводческих обществ в Новокузнецке и Мысках. В отличие от старых новые автобусы «МАЗ-206» – низкопольные, с системой принудительного наклона кузова «Книлинт», оборудованы откидным трапом для заезда инвалидной коляски.

На въезде в Новокузнецк новые «МАЗы» встретил и.о.главы города Сергей Кузнецов.

награждение

63 года стажа на двоих

Нина Фомичева, художественный руководитель Губернаторского хора «Утро», заслуженный работник культуры РФ, получила звание «Почетный гражданин Кемеровской области». С присвоением этого почетного звания Нину Леонидовну поздравил губернатор А.Г. Тулеев.

Более трех десятков лет руководит она хором, репертуар которого состоит из 400 произведений. Коллектив дает не менее 90 концертов в год, успешно участвуя в российских и международных конкурсах.

Кроме того, вчера А.Г. Тулеев вручил областную медаль «Материнская доблесть» Ирине Черняевой, директору кемеровского Центра социальной помощи семье и детям. Ирина Александровна победила во всероссийском конкурсе на звание «Лучший работник учреждения социального обслуживания» в номинации «Специальная премия «За работу с детьми, оказавшимися в трудной жизненной ситуации».

Ирина Александровна 18 лет работает в системе социальной защиты населения. В 1995 году под ее руководством был создан центр «Семья» в муниципальной системе социальной защиты населения администрации города Топки. В 2000 году она возглавила вновь созданное муниципальное учреждение «Центр социальной помощи семье и детям» в городе Кемерово.

По сообщению пресс-службы АКО.

Курьер

Климат

Сегодня

Днем облачно с прояснениями, дожди, местами гроза, возможен град. Ветер юго-западный умеренный, порывы до сильного. Давление и влажность существенно не изменятся.

Общий уровень загрязнения атмосферы ожидается невысокий.

	день	ночь
Кемерово	+21 - +23	+11 - +13
Новокузнецк	+23 - +25	+10 - +12
Мариинск	+20 - +22	+11 - +13
Л.-Кузнецкий	+21 - +23	+10 - +12
Таштагол	+21 - +23	+9 - +11

12 июня

Облачно с прояснениями, местами небольшие дожди, ночью по югу умеренные, грозы, ветер западный, с переходом на северо-западный 3-8 м/с, местами порывы до 15 м/с, температура ночью +10 - +15 ºС, днем +18 - +23 ºС.

13 июня

Облачно с прояснениями, местами небольшие дожди, грозы, ветер западный, с переходом на северо-западный 3-8 м/с, местами порывы до 15 м/с, температура ночью +8 - +13 ºС, днем +19 - +24 ºС.

Прогноз предоставлен Кемеровским гидрометеоцентром.

ракурс

Снегоходы требуют особого подхода?

Кузбасский проект «День снежного человека» занял третье место в первом Всероссийском конкурсе в области событийного туризма. Впервые субъекты Федерации и предприятия туристской отрасли получили возможность показать событийные проекты, являющиеся визитной карточкой региона. Кузбасская презентация прошла под девизом: «Шерегеш – горнолыжная столица Сибири». Но ограничивается ли туристическое будущее нашего края только брендом этого райского местечка и только этим видом активного отдыха?

Тема развития туризма в Кузбассе поднимается довольно часто, и понятно почему. Доходы от этой отрасли пополняют областной и местный бюджеты. И в этом смысле статистика радует. С каждым годом зимние курорты Шерегеш, Танай, Горная Саланга привлекают все больше туристов. Да порой столько, что места в гостиницах бронируются уже с осени. Есть спрос – есть предложение, частным компаниям выгодно вкладывать деньги в строительство гостиниц, трасс и получать прибыль. Иная ситуация складывается со снегоходным туризмом. Прошедший недавно по инициативе Кузбасской снегоходной ассоциации круглый стол поставил ряд острых принципиальных вопросов.

Председатель ассоциации Михаил Григорьев предложил обсудить несколько предложений, которые, по его мнению, должны существенно ускорить темпы развития этого вида туризма. Например, снизить для владельцев снегоходов транспортный налог с 7,5 тысячи рублей до 3 тысяч, из этой суммы 30% средств выделять ассоциации на развитие снегоходного туризма, трасс. Также среди предложений: разработка областной программы развития снегоходного туризма, нового закона «О снегоходах» и другое. Нововведения необходимы потому, что прежний областной закон «О развитии снегоходного туризма», принятый в 2009 году, по словам Михаила Григорьева, не работает.

(Окончание на 2-й стр.)

как стало известно...

На все сто

Вчерашний день принес многим выпускникам школ хорошие новости. Например, выяснилось, что обязательный экзамен по русскому языку, который в этом году сдавали 27 мая, ребята написали значительно лучше, чем прошлогодние одиннадцатиклассники.

Максимальные 100 баллов набрали 90 человек! По данным департамента образования и науки Кемеровской области, в прошлом году «стобалльников» по этой дисциплине было ровно в два раза меньше – 45. «Высокобалльников», с результатами от 80 до 100 баллов, тоже стало больше. Сейчас их 17, 9% от числа сдающих, в прошлом было 12,6%. Да и средний тестовый балл по области у нас вырос. В этом году – 66, 7, в прошлом был 63,2. Для сравнения: по России средний тестовый балл ниже, чем у нас: 63,4.

Хорошо и то, что процент тех, кто не смог преодолеть минимальный порог в 36 баллов, свидетельствующий об освоении школьного курса русского языка, стал ниже. В прошлогоднем выпуске таких ребят (до пересдачи) было 1,6 %, сейчас - 1,3%. Это 174 человека, 74 из них – выпускники нынешнего года. Тем, кого постигла неудача, будет предоставлен еще один шанс все-таки сдать этот, обязательный для получения аттестата, экзамен: 18 июня или в дополнительный период по решению ГЭК Кемеровской области. Если, конечно, и второй обязательный, по математике, не окажется провальным. Если оба «обязательных» сдать не получилось с первого раза, пересдать можно будет только в следующем году.

К слову, Кузбасс оказался в числе тех регионов, где обозначилось слишком много «стобалльников», а потому Рособрнадзор решил перепроверить их результаты. Что и будет сделано на федеральном уровне.

Кроме нас, в списке на перепроверку Северо-Кавказский федеральный округ, Красноярский край, Тыва, Брянская, Свердловская, Орловская и некоторые другие области – рекордсмены. Как пояснили в департаменте образования и науки Кемеровской области, в этом нет ничего страшного или необычного. Если регион показывает очень хорошие результаты по ЕГЭ - бывает, перепроверяют. Такова обычная практика.

Что касается итогов других испытаний, из тех, которые уже известны, перепроверять их не будут. Вероятно, потому, что эти экзамены - «по выбору» и на получение аттестата не влияют. Хотя и здесь кузбасские выпускники в грязь лицом не ударили и отличились в прямом смысле слова. Круглых отличников, то есть «стобалльников», стало больше. По биологии таких пятеро, в прошлом году не было ни одного. По истории – 11, в прошлом году – два. По информатике - тоже 11, в прошлом году – пятеро.

Татьяна ФОМИНА.
Фото **Федора Баранова.**

цифра

25

медалей завоевали кузбасские гимнасты на международном турнире по спортивной гимнастике, проходившем в Ленинске-Кузнецком.

фотофакт

Первая в этом году велоночь прошла в Новокузнецке: любители ночного велопробега собрались на центральной площади.
Фото **Ярослава Беляева.**

подробности

Деньги на оружии

(Окончание. Начало на 1-й стр.)

Гранаты лучше не носить

— С принятием нового областного закона будут сняты вопросы, связанные с финансированием и порядком денежных выплат кузбассовцам, сдавшим оружие и боеприпасы в полицию, — считает исполняющий обязанности начальника центра лицензионно-разрешительной работы ГУ МВД России по Кемеровской области полковник полиции Сергей Моисеенко. — Пистолеты, ружья и патроны можно приносить в отделы полиции по месту жительства самостоятельно, а вот о желании сдать взрывчатку, мины или гранаты лучше сообщить в полицию по телефону, и ни в коем случае не стоит перевозить взрывоопасные предметы самостоятельно.

Дмитрий ТОЛКОВЦЕВ.
Фото Федора Баранова.

С начала мая, когда было объявлено о новых расценках за добровольную сдачу оружия, жители Кузбасса принесли в полицию 138 «стволов», 4 гранаты, почти 3 кг взрывчатки, четыре десятка электродетонаторов и более 5500 патронов. Эти цифры почти в полтора раза больше, чем за весь 2012 год, когда полицейские приняли от населения всего 89 единиц оружия.

Расценки за оружие, добровольно сданное гражданами в полицию

Наименование оружия, боеприпасов и взрывчатых веществ	Цена при добровольной сдаче в полицию, руб. за ед. или шт.
Гранатомет, пулемет, автомат	30 000
Карабин, винтовка	25 000
Пистолет, револьвер	20 000
Граната, мина, снаряд	3000
Тротиловые, толовые шашки	2000
Электродетонатор	500
Взрывпакет	1000
Нарезное оружие	10 000
Гладкоствольное оружие	7000
Огнестрельное оружие ограниченного поражения, газовое	3000
Самодельное оружие, обрез	1500
Патрон	5

Дорогие земляки, уважаемые кузбассовцы!

Столица нашей области - город Кемерово празднует юбилей!

Поздравляю с этим событием жителей Кемерова и всех, кому близок и дорог наш замечательный город.

95 лет в историческом масштабе не самая круглая дата, но она дорога нам как неотъемлемая часть биографии любимого города, как яркий пример удивительных возможностей человека, обустраивающего родную землю.

Кемерово неоднократно признан одним из самых стабильных и благополучных городов России. У областного центра высокий интеллектуальный и кадровый потенциал. Кемерово строится и растет, преображается и хорошеет, с каждым годом прирастает современными объектами социальной сферы, жилыми новостройками. Строятся и реконструируются улицы и мосты, дороги и развязки, школы, медицинские учреждения, сооружения социального и бытового назначения, площади, храмы, соборы. Здесь созданы все условия для учебы, работы, отдыха, для создания семьи.

Все это создается вашим трудом и талантом, уважаемые кемеровчане, нашими совместными усилиями. Ваши знания и умения, энергия и творческая инициатива, ваша любовь и преданность малой родине востребованы и сейчас. Славная история Кемерова продолжается!

Желаю вам здоровья, благополучия, успехов в реализации новых интересных городских проектов, творческих идей на благо и процветание нашего города!

С уважением,
заместитель председателя
Совета народных депутатов
Кемеровской области,
секретарь Кемеровского
регионального отделения
Партии «ЕДИНАЯ РОССИЯ»
Н.В. ЗИНКЕВИЧ.

Дорогие кемеровчане! От всей души поздравляю вас с юбилеем столицы Кузбасса!

Для города 95 лет - возраст юности. Но за этот короткий исторический отрезок Кемерово вырос из маленького, никому не известного села в крупный индустриально-промышленный и культурный центр, стал настоящей жемчужиной на карте Сибири. Растет и динамично развивается горняцкая столица, расцветает все новыми красками, год от года становится все краше: строятся новые жилые комплексы, объекты социальной сферы, ведется реконструкция и благоустройство улиц, площадей, парков и скверов. И, любуясь городом Кемерово, приятно осознавать, что в этой красоте, уюте, благоустроенности есть вклад и работников компании «Кузбассразрезуголь».

От всей души желаю кузбасской столице и дальше развиваться и процветать, желаю всем живущим и работающим здесь по-прежнему любить свой город и заботиться о нем! Пусть для кемеровчан он всегда остается не просто местом жительства, а по-настоящему родным домом, а для своих гостей самым радушным и гостеприимным городом на свете, городом, куда обязательно хочется вернуться! Желаю всем жителям Кемерова удачи, крепкого здоровья, счастья, мира и благополучия каждому дому, каждой семье!

С уважением
И.В. МОСКАЛЕНКО,
директор
ОАО «УК «Кузбассразрезуголь».

Уважаемые кузбассовцы, искренне поздравляю вас с Днем России!
День России стал символом новой страны, символом единения и ответственности за прошлое и настоящее.
Сегодня от каждого из нас, от нашего труда, инициативы и ответственности зависит настоящее и будущее и области, и страны. Желаю вам крепкого здоровья, счастья, благополучия и мирного неба!

12 июня ДЕНЬ РОССИИ

Военный комиссар Кемеровской области
Г. В. ВОРОБЬЕВ.

ракурс

Снегоходы требуют особого подхода?

(Окончание. Начало на 1-й стр.)

Логика руководителя ассоциации такова: по его данным, в области более 11 тысяч снегоходов. Из них официально зарегистрирована лишь небольшая часть. Если снизить налог, то регистрироваться, а соответственно, и налоги платить будут больше снегоходчиков.

Другая арифметика

Но такую идею участники круглого стола не оценили, посчитав неубедительной заботу об узкой группе людей, для которых снегоходы – не средство первой необходимости, а развлечение. И вопрос даже не в компетенции – могут областные власти снижать налоги или нет. А в принципиальном подходе.

- Я не вижу необходимости снижать налоги, - подчеркнула представитель прокуратуры, старший помощник прокурора области по взаимодействию с законодательными органами власти, органами МСУ Галина Шумеева. - Владельцы снегоходов – не та категория людей, которым срочно требуются льготы.

Не поддержали участники стола и идею выделять для ассоциации 30% средств от транспортного налога на обустройство трасс. По словам самого Михаила Григорьева, снегоходная трасса – дело такое: сегодня там есть снег, а завтра нет. Поэтому вкладывать деньги – дело рискованное. Но и на этот довод прокуратура тоже ответила строго:

- В таком случае получается, что бюджетными деньгами рисковать можно, а своими - нет?

В итоге руководителю ассоциации задали главный вопрос: а что они сами сделали для того, чтобы развивать снегоходный туризм?

Так выяснилось, что ассоциация даже не посчитала нужным зарегистрироваться на сайте департамента молодежной политики и спорта как разработчик снегоходных трасс.

Комментируя эту ситуацию, ведущий консультант департамента молодежной политики и спорта Ольга Воронцова, отвечающая за развитие туризма, отметила:

- Областной закон «О развитии снегоходного туризма» у нас принят давно, но до сих пор у нас как не было, так и нет ни одной сертифицированной по всем правилам снегоходной трассы, которая была бы включена в реестр. Пока на сайте департамента зарегистрировано в качестве разработчика трассы только управление по физической культуре и спорту администрации Таштагольского района. Но и там еще надо дорабатывать трассу по всем правилам. Конечно, закон предусматривает формы господдержки для разработчиков снегоходных трасс, но только для тех, кто сам вкладывает деньги, занимается их обустройством. А пока получается, что закон мы приняли, но в развитие снегоходных трасс свои деньги предприниматели вкладывать не готовы.

Штраф или регистрация?

Мало того, не все снегоходчики даже готовы платить элементарные налоги. По словам заместителя начальника управления Гостехнадзора по Кемеровской области Александра Макаровского, на сегодняшний день в Кузбассе официально зарегистрировано всего 2385 снегоходов.

– Могу предположить, что это меньше половины из тех, что есть у владельцев, - говорит он. - А все потому, что люди не хотят их регистрировать. Арифметика проста: регистрация снегохода обходится в 1800 рублей. К тому же на снегоходы надо иметь права категории А-1.

- Хоть и не составляет труда их получить, - говорит Александр Макаровский. – Как правило, все снегоходчики – автомобилисты, значит, ПДД им сдавать не надо. Только минимум по безопасному вождению. Тем не менее, госпошлина обойдется в 400 рублей. А затем надо будет ежегодно платить около 7,5 тысячи рублей транспортного налога на снегоход. Плюс техосмотр и желательная страховка.

А вот штраф за незарегистрированный снегоход всего от 100 до 300 рублей.

- Да к тому же чтобы оштрафовать снегоходчика, сначала надо его поймать, – подчеркивает замначальника регионального управления Гостехнадзора. – Они же по дорогам не ездят. Увидели инспектора – и уехали в любом направлении.

Сегодня в штате Гостехнадзора в Кузбассе всего 33 инспектора. Получается, что в каждой территории их по 1-2 специалиста. Они просто физически не могут контролировать всех владельцев снегоходов. Тем более что своих снегоходов у инспекторов нет.

- Мы выезжаем в рейды с охотоведами, нам помогают добровольцы техникой, - объясняет Александр Макаровский. - Но этого все равно недостаточно.

И как считают специалисты, надо развивать культуру вождения: купил снегоход – будь добр, зарегистрируй. Иначе – огромный штраф. А пока не будут решены элементарные вопросы – можем ли мы говорить о развитии индустрии снегоходного туризма?

Оксана ПАНАРИНА.

демография

150-я в семье

Перед Днем России в самой большой семье страны родился 150-й член семьи.

Новокузнечанин Алексей Шаповал, основатель удивительно рекордного рода в России (в котором сам дед, его 13 детей, 114 внуков, 22 правнука, а все вместе – теперь 150), остается вне конкуренции.

И каждое дедово продолжение – это «фамильная» белобрысая макушка, голубые глаза и доброе сердце.

И еще: как только кровинка вырастает, непременно становится трудягой. В роду Шаповалов это норма.

- Детей нам Бог дает, - радостно грохочет 78-летний Алексей Павлович, перекрикивая шум техники на картофельном поле. – Завтра заберем из роддома правнучку – уже решили назвать ее Иринкой. Хорошая девочка, спокойная, крепкая. Это внучка моего второго сына – Василия.

...За 22-й правнучкой – Иринкой – Алексей Павлович, по традиции, поедет в роддом сам. Так заведено – он первым примет из рук медсестрички кружевное одеялко с младенцем и поцелует кроху в щечку.

А потом Алексей Павлович отправится опять на «шаповаловские» поля.

Каждый внук или правнук, внучка или правнучка Алексею Павловичу - в радость.

- День России мы проведем в работе. У нас сейчас самая горячая пора, посевная. Только картошку садим – на 350 га. Из-за затяжной холодной весны сроки сдвинулись. Но картошки, капусты, моркови, свеклы мы уже посадили всем нашим «колхозом» - больше половины. Все идет по плану, нам же надо кормить народ. Мы, Шаповалы, - Россия кипучая, могучая, только в миниатюре.

Так что 12 июня Шаповалы скажут всем на рассвете «С праздником!» и – на пахоту. А отдохнут они, как решил «председатель» семейного «колхоза» Алексей Павлович, в воскресенье, когда работа приблизится к концу.

...Нынче летом у деда Шаповала впереди еще два важных события: в июле выйдет замуж очередная внучка, в августе – женится еще один внук. Значит, в роду Шаповалов, придет срок, скоро прибудет еще малышей!

Лариса МАКСИМЕНКО.

посевная-2013

Яровые, боевые...

На вчерашний день в Кузбассе был в основном завершен сев яровых зерновых и зернобобовых культур. Ими засеяно более 578 тысяч гектаров, что составляет 96 процентов к плану. Напомним: посевную очень осложнили майские дожди.

План выполнен Гурьевским, Беловским, Кемеровским, Крапивинским, Мариинским, Прокопьевским, Промышленновским, Чебулинским и Юргинским районами. В остальных районах яровые зерновые посеяны на 85-96 процентов к плану. Исключение – Яшкинский район, где засеяно пока лишь 8,3 тысячи гектаров (57,4 процента к плану).

Всего яровой сев проведен на 720 тысячах гектаров, это немногим больше 90 процентов от плана. По отдельным культурам максимальные площади на счету яровой пшеницы – 304 тысячи гектаров, 131 тысяча – под ячменем, 114 тысяч гектаров – под овсом. Среди технических культур безусловный лидер рапс: им засеяно 66 тысяч гектаров, это уже превышает площади прошлых лет. Повсеместно подходит к концу посадка картофеля и овощей.

Игорь АЛЁХИН.

КУРЬЕР

Служба новостей «Кузбасса», тел.: 72-67-67, 72-36-45.

развитие

Сгладить эмоции

В Новокузнецке будут оказывать срочную психологическую помощь людям, пострадавшим в результате чрезвычайных ситуаций.

Экстренная психологическая служба создается по инициативе МБУ «Защита населения и территории». По словам ее специалистов, она крайне необходима, поскольку техногенные аварии, стихийные бедствия становятся частью современной жизни, с каждым годом растет число горожан, их переживших, а потому нуждающихся в поддержке психического и психофизиологического самочувствия. Психологи будут помогать пострадавшим избавляться от негативных эмоциональных переживаний, отсроченных реакций на чрезвычайную ситуацию, так называемого посттравматического синдрома.

Поскольку число квалифицированных психологов, работающих в спасательных службах города, крайне незначительно, к оказанию помощи решено привлечь специалистов из образовательных, медицинских и других структур, которые будут трудиться на нештатной основе. Сегодня отрабатываются вопросы организации службы.

Мария ДАРСКАЯ.

безопасность

От кабана подальше

Пенсионер из Мариинска, направляясь на рыбалку, встретил в Чебулинском районе двух диких кабанов. Животные стояли возле автомобильной дороги. Мариинец удивился: в дикой природе он видел кабанов только на Дальнем Востоке во время службы в армии.

О том, что их разводят в местном охотхозяйстве, он слышал, но предполагал, что животные содержатся в охраняемом вольере. По его мнению, дикие кабаны очень опасны. Такого же мнения и другие местные жители, которые утверждают, что эти животные могут напасть на человека. Мы поинтересовались в департаменте по охране объектов животного мира Кемеровской области, обоснованны ли опасения?

- При встрече с любым диким животным нужно уйти в сторону, - поясняет ситуацию заместитель начальника департамента - начальник отдела надзора за охраной, воспроизводством и использованием животного мира и водных биологических ресурсов Аскар Алибаев. - Нельзя пытаться идти с ним на контакт. Сейчас на территории Чебулинского и Топкинского районов, на воле, около 300 диких кабанов. Случаев нападения на человека не было.

Наталья СВИРИДОВА.

услуги

Вагоны «загуглили»

В электричках Кузбасса заработал Wi-Fi.

Пассажиры электропоезда «Тайга –Томск –Тайга» теперь могут бесплатно пользоваться интернетом.

– В этом направлении ездит много студентов, да и путь неблизкий, вот поэтому мы решили сначала сделать доступной услугу Wi-Fi для них, – сказала Татьяна Яркова, первый замдиректора компании «Кузбасс-пригород». – До конца года планируем дополнительно запустить Wi-Fi и в электропоездах других направлений.

Кроме того, с июня в электричках «Тайга –Томск – Тайга» в главных вагонах появилась «Библиотека на колесах». Пассажиры, не имеющие устройств, поддерживающих Wi-Fi, могут провести время в пути за чтением газеты или книги.

Алена ФЕДОТОВА.

среда обитания

Яркая «зебра»

В Кемерове, на пересечении улиц Красноармейской и Черняховского, появился пока единственный в Кузбассе светодиодный пешеходный переход.

Такой подарок накануне Дня города сделали специалисты ООО «Энергосберегающая компания».

– Этот проект экспериментальный, – пояснил Михаил Вяткин, генеральный директор компании. – Идея возникла еще в 2009 году, но для ее воплощения не было необходимого оборудования. Сегодня наши мастера изготавливают его самостоятельно. Суть такова: мы демонтировали старые знаки, установили новые опоры освещения, на них прикрепили светодиодную подсветку. «Фишка» в том, что на «зебру» направляется ярко выраженный сфокусированный поток света, оттого в темноте она яркая, четкая, заметная. Загорается пешеходный переход, когда включают фонари. Стоимость одного такого объекта составляет порядка 200 тысяч рублей.

Алена ФЕДОТОВА.

экология

Открыли лето

В экомузее-заповеднике «Тюльберский городок» состоялся праздник, посвященный международному Дню эколога.

Для музея этот день традиционно становится еще и открытием летнего сезона. Гости праздника участвуют в различных конкурсах и обрядах. На этот раз им предстояло пройти по экологической тропе и встретить лето по русскому и телеутскому обычаям.

Русский традиционный обряд встречи лета, приуроченный к празднику Семик, включил в себя украшение березки-гостейки, вождение хороводов, плетение венков и кумование через них. Телеуты совершили обряд шачил и культовое моление у жертвенника сомдор.

В завершение праздника гости приняли участие в концерте народных коллективов, призванном объединить различные культуры.

В праздновании приняли участие студенты и сотрудники КемГУ, творческий коллектив СДК п. Новостройка, ансамбль «Казачья тройка», ансамбль «Спорина», В.И. Челухоев из с. Беково и учащиеся гимназии № 41.

Александр СУСОЕВ.

Курьер

испытано на себе

Клоуны сертифицированные. БОЛЬНИЧНЫЕ

Итак, первая волонтерская школа больничной клоунады, которая весной открылась в Кемерове, произвела свой первый выпуск!

Задача перед нами, курсантами, стояла непростая – всего за два месяца нужно было обучиться азам кукловодства, различным весёлым фокусам, играм, твистингу (моделирование шаров) и хоть какому–то актерскому мастерству. Само собой, преподаватели давали нам лишь основы, всё остальное – самостоятельное обучение.

На первое занятие пришли аж пятьдесят человек! Во время знакомства нужно было назвать своё имя, в нескольких предложениях рассказать о себе, любимом, и ответить на самый главный вопрос: «Почему ты хочешь заниматься больничной клоунадой?»

- Привет! Меня зовут Надя, 25 лет, преподаватель младших классов. Пришла сюда получить такие-то навыки, чтобы использовать это в работе.

- Привет! А я Катя. Просто пришла посмотреть…

Небольшая часть присутствующих честно или почти честно призналась, что хотят получить от этого мероприятия некую выгоду. А большинство, как будто стесняясь своих слов, сообщили, что хотят хоть чем-нибудь помочь больным детям. Несколько человек, признались, что на личном опыте знают, что значит лежать сутками в скучной больнице.

Аудитория собралась пестрая: учителя, программисты, психологи, студенты, офисные работники, школьники… И ни одного человека, деятельность которого была бы хоть как-то связана с театральным творчеством. Самым «молодым» начинающим клоуном у нас оказался Дима, этакий толстячок-добрячок 15 лет. Несмотря на младой возраст, он делал успехи и ни разу, в отличие от некоторых, не пропускал занятия.

«Начнем раскрепощаться!» - под таким девизом преподаватель по актерскому мастерству Эдуард Неб начал своё первое занятие. И в течение часа учил расслаблять наши скованные тела и мысли, придумывал какие-то упражнения-игры, чтобы все скромняшки и стесняшки были смелее и могли свободнее общаться с другими людьми. Итог: в следующую нашу встречу я уже помнила около 30 лиц и с точностью в 70 процентов могла угадать имя.

Лиана Потехина - преподавательница-волшебница! Она вела такой интересный предмет, как «Иллюзион». Вновь и вновь показывала, по её словам, самый простой фокус, который у нас никак не удавался.

После первого занятия я решилась показать своё умение дома. И меня чуть не задушил родной папа – «простой» фокус с шарфиком опять не удался! Вместо того чтобы легко развязаться, он, шарфик, начал ещё туже затягиваться. Оказалось, что материал, из которого изготовлен шарф, не годился для этого фокуса. С того момента с любыми шарфиками наше было навсегда покончено.

Через две-три недели «отсеялись» около половины «курсантов». А ближе к экзамену и всего остались 15 человек. Но наш руководитель, создатель кемеровской школы больничных клоунов Виталий Выдриганов (или, как мы его называем между собой, «главврач дядя Виталя»), был рад и этому.

Целых три дня до последнего экзаменационного дня с нами «нянчилась» Ольга Ларионова, настоящий профессиональный больничный клоун, она специально прилетела из Москвы, чтобы преподать нам свой мастер-класс.

Так как к концу обучения остались лишь самые отважные и упертые и мы изо всех сил старались не упасть в грязь лицом перед опытным больничным клоуном Ольгой, она до последнего момента была убеждена в том, что многие из нас - профессиональные актёры. Её удивление нас порадовало.

И вот экзамен. Детская многопрофильная, хирургическое отделение. Напарница Юлька (клоунское имя Синеглазка) сидит напротив в костюме Цветка и сильно нервничает. Я быстро переодеваюсь в свой народный костюм, путаясь в рубашке. Суть экзамена: паре клоунов даются полчаса работы, по десять минут на одну палату, итого нужно посетить три палаты и развеселить тамошний народ. Главный экзаменатор Ольга, одетая «в гражданское», все это время стоит в коридоре и наблюдает за происходящим через стеклянную дверь. Перед входом в палату она кратко сообщает, кто там находится, примерный возраст болящих, говорит напутственные слова, и мы заходим.

Ужасный страх, трясучка или «Нет! нет! Я никуда не пойду!» были у каждого. Но заходишь в палату к детям, и… все. На тебя в ожидании сморят детские глаза, тут в голове что-то щёлкает и - ПОЕХАЛИ! За 30 минут мы с Синеглазкой обошли пять палат. Первая и последняя были самыми удачными – дети охотно шли на контакт. Вторая палата запомнилась маленьким мальчиком Ромой, он сначала испугался нас, слишком резко ввалившихся в его маленькую палату, и никак не хотел играть с нами в машинки. Но потом ему понравилось общение на языке «Ку-ку!», и он с восторгом бегал за нами по коридору, пока не упал и не расплакался. Ещё одно «Ку-ку!» - и Рома снова смеётся.

Когда мы отыграли (отработали) свои первые в жизни полчаса в роли больничного клоуна, мой цветочек Синеглазка (в реальном мире - Юлия Гляденцева) ещё долго жаловалась, что три палаты из пяти запомнили её как Косоглазку. Так у клоуна появилось новое смешное имя.

Этим же вечером нам торжественно вручили сертификаты об окончании школы больничной клоунады и именные керамические кружки! После награждения каждый мог говорить все что думал, все что «накипело» за эти два месяца. И один из новоиспечённых клоунов Наталья Бакшеева своим смешным голоском высказала то, о чем думали все мы на протяжении последних дней: «Знаете, я всегда хотела иметь друзей - дурачков. Я так рада, что нашла вас! Я думала, что я одна такая!..»

Мария БОНДАРЬ.

Фото **автора.**

От имени большого и дружного коллектива кемеровских электротранспортников горячо поздравляю кемеровчан и всех кузбассовцев с 95-летием нашего прекрасного города Кемерово!

Юбилейная дата – отличный повод ещё раз полюбоваться столицей Кузбасса. Она растёт, развивается, хорошеет из года в год, становясь ещё краше, уютнее, удобнее. Мы, электротранспортники, гордимся, что есть в этом весомая частица и нашего труда. Выполняя задачи, поставленные губернатором Кемеровской области А.Г. Тулеевым, специалисты Кемеровской электротранспортной компании за последние пять лет построили в городе новый троллейбусный маршрут №15, значительно удлинили троллейбусные маршруты №12, №2, №3, построили новый трамвайный путь и уличное освещение на проспекте Шахтёров, пустили на городские маршруты новые современные трамваи и троллейбусы… Наряду с бесперебойными ежедневными пассажирскими перевозками всё это - вклад тружеников Кемеровской электротранспортной компании во благо своих земляков.

Примите низкий поклон и глубокую благодарность, дорогие ветераны, те, кто создавал индустриальную мощь Кемеровской области и строил её столицу! Желаю здоровья, счастья, благополучия, новых успехов и праздничного настроения всем кемеровчанам, всем кузбассовцам! Нам с вами выпала честь создавать для родного края прекрасное будущее. Так цвети и будь счастлив, наш город!

С уважением
генеральный
директор ОАО «КЭТК»,
Заслуженный работник
транспорта
Российской Федерации
Е.А. ШВЕЦОВ.

Курс

Реформа вечна и бесконечна?

У многих людей складывается мнение, что пенсионное законодательство непредсказуемо. И уже никто не может сказать точно, чего ждать.

И президент решил

Увеличат ли возраст выхода на заслуженный отдых, уменьшат ли взносы для индивидуальных предпринимателей, станет ли формула подсчета пенсий менее запутанной хотя бы для специалистов ПФР, не говоря уже о стариках, - эти вопросы волнуют многих. А значит, не могут не волновать и власти страны. В мае президент России Владимир Путин провел совещание о ходе исполнения указов, подписанных в день его вступления в должность главы государства. Один из них был как раз о выработке Стратегии долгосрочного развития пенсионной системы.

Но людям опять непонятно: реформа пенсионной системы уже была начата в 2001 году. А теперь что? Все заново или будет новый ее виток?

«Сейчас речь идет о ее продолжении, - поясняет Ольга Фалалеева, замуправляющего отделением ПФР по Кемеровской области. - Остались нерешенные ранее проблемы российской пенсионной системы, к тому же надо обеспечить социально-приемлемый уровень пенсионного обеспечения людей в средне- и долгосрочной перспективе».

Когда речь заходит об уровне жизни пенсионера, самый главный вопрос: сколько денег от государства он будет получать? Стратегией предусмотрено:

• обеспечить коэффициент замещения трудовой пенсией по старости утраченного заработка до 40% (при нормативном страховом стаже и средней заработной плате). Этот ориентир – 40% от утраченного заработка – определен как стандарт МОТ (Международной организации труда). **Сейчас в Кузбассе средний размер трудовой пенсии - 10420 рублей, или 45% от средней заработной платы по региону;**

• достигнуть приемлемого уровня пенсий для среднего класса за счет их участия в корпоративных и частных пенсионных системах;

• обеспечить минимальный доход пенсионера на уровне не ниже прожиточного минимума пенсионера, а также средний размер трудовой пенсии по старости не менее 2,5-3 прожиточных минимумов пенсионера (сейчас по Кузбассу – 4949 рублей);

• развить трехуровневую пенсионную систему: государственная пенсия – корпоративная пенсия – частная пенсия (с упором на два последних уровня для высокооплачиваемых граждан).

Одним минимум, другим максимум?

Но если все выглядит так хорошо, из чего будет складываться пенсия? Стратегией предполагается ввести систему трудовых пенсий, состоящую из трех видов: базовой, страховой и накопительной. Базовую - минимальную - пенсию будет гарантировать государство. Это аналог существующего на сегодняшний день фиксированного базового размера (ФБР). На данный момент ФБР составляет 3,5 тысячи рублей. Страховая пенсия будет зависеть от количества отработанных лет и средней заработной платы в течение всей жизни. Накопительная пенсия полагается тем, кто родился в 1967 году и позже.

Расчет по силам компьютеру, а не человеку

Сегодняшняя формула расчета размера пенсии достаточно сложна. Ее размер зависит от стажа и заработка за период до 2002 года, страховых взносов, поступивших на лицевой счет после этой даты, суммы валоризации за отработанный советский стаж и других индивидуальных сведений.

Новая пенсия будет зависеть от трудового стажа и заработной платы. Но путаницу в расчет, на наш взгляд, может внести такой показатель, как индивидуальный пенсионный коэффициент (ИПК). ИПК рассчитывается как соотношение начисленных за год за работника страховых взносов к их нормативному максимальному размеру. Этот коэффициент будет корректироваться с учетом продолжительности трудового стажа. В Минтруде приводят пример: если человек получал в течение 35 лет среднюю зарплату по стране, то пенсия составит 40% от ежемесячного дохода. Если же человек трудился дольше и получал зарплату выше средней, то он будет получать более весомую пенсию. В новых условиях важно будет не только много зарабатывать «вбелую», но и работать долго. То есть роль стажа возрастает.

Кроме того, в новую пенсионную формулу вводится такое понятие, как «стоимость пенсионного коэффициента». Эта стоимость будет утверждаться законом о бюджете ПФР ежегодно.

Кроме этого, пенсия будет зависеть и от других коэффициентов, учитывающих возраст выхода на пенсию, общий трудовой стаж и среднюю зарплату в течение всей жизни.

О пенсионном возрасте

Президент РФ Владимир Путин подтвердил отсутствие планов по повышению пенсионного возраста. Вместе с тем должен быть запущен механизм стимулирования людей продолжать работу и после 55-60 лет.

Но норма минимального требуемого стажа для назначения трудовой пенсии изменится. Сейчас достаточно иметь всего 5 лет стажа. Постепенно до 2025 года минимальный стаж будет увеличен до 15 лет. Кроме того, в течение этих 15 лет заработная плата человека не должна быть меньше двух МРОТ. Тем же, у кого стаж или зарплата будет меньше, станут назначать социальную пенсию. Она ниже, чем трудовая.

Если уже на пенсии, то что-то изменится?

Для нынешних пенсионеров пенсию по желанию могут пересчитать, исходя из новых правил. За основу в любом случае будут браться те же самые показатели. Эксперты уверяют: уменьшать пенсию никому не будут – это невозможно по закону. А вот те, у кого большой стаж и была хорошая зарплата, смогут получить некоторую прибавку.

Елена ЩЕРБАКОВА.

Год мастерового

Покатушки «заводной ножки»

В последнее время всё больше кузбассовцев колесят по дорогам области на мототранспорте. Мотоциклы, мопеды, скутеры для многих из них стали не только средством передвижения: два колеса гармонично дополнили стиль жизни. Сказать, сколько на сегодняшний день в регионе «мотиков», не представляется возможным (никто не считает), но и так очевидно, что много, и с каждым разом становится еще больше. Благодаря этой тенденции стала востребованной, особенно у молодых ребят, профессия мотомеханика. Показательно: на начало месяца в центре занятости г. Кемерово не было ни одной вакансии. Да и как только появляется место, тут же находятся претенденты. Кемеровчанин Никита ЗАГРЕБНЕВ, несмотря на юный возраст - 21 год, уже успел разобраться во всех тонкостях дела и охотно согласился рассказать о своем ремесле.

Навертеться, натерпеться

– Мне с детства нравятся мотоциклы, – говорит Никита. – Какое-то время подростком даже подрабатывал в магазине мототехники. – Потом купил первый мопед и изучил его детально: и снаружи, и изнутри. А три года назад, когда приехал ремонтироваться, мастера, видя мой интерес, неожиданно предложили попробовать силы в качестве мотомеханика. Согласился. Мне повезло с наставниками, они многому меня научили: прошёл стажировку в Барнауле на фабрике по сборке мопедов «Racer» (представителями по техобслуживанию которых является наша фирма), был на стажировке и во Владивостоке, и в Уссурийске. Конечно, прочитал кучу книг, пошерстил интернет… Так увлечение удачно трансформировалось в профессию.

Я постоянно совершенствуюсь, хотя уже накопил достаточно знаний, чтобы «услышать» машину. Например, самая частая причина поломки мото – несоблюдение правил эксплуатации (вовремя что-то не почистили, масло не заменили). Также люди все еще не понимают, что привозить на ремонт летнюю технику нужно зимой, зимнюю – летом, чтобы в сезон вступить, как говорится, во всеоружии, готовым согласно русской пословице: готовь сани летом, а телегу – зимой.

Проявление высшей степени профессионализма мотомеханика – умение быстро обнаружить поломку. Кроме того, немаловажный момент – найти общий язык с клиентами: приезжают разные люди, с разным уровнем достатка и воспитания. Поэтому при общении с клиентами стараюсь придерживаться нескольких правил:

1.Клиент всегда прав.

2.Терпение и вежливость.

3.Терпение и еще раз терпение.

Основная проблема в том, что люди не могут понять: мопед или скутер – это такая же техника, как автомобиль, и что затраты на ее содержание и ремонт сопоставимы с затратами на ремонт автомобиля.

…Мотосезон в нашем регионе длится всего пять месяцев. Однако интерес к мототранспорту большой, ведь и для развлечения он подходит, и на работу ездить хорошо. Конечно, возникает много опасных ситуаций на дороге, часто подрезают, доходит до визга тормозов (по данным ГИБДД Кузбасса, за пять месяцев с.г. на дорогах области произошло 85 ДТП с участием двухколесного транспорта, пять погибших, 99 травмированных. **- Прим. автора**). Нередко аварии происходят по вине водителей «мотиков», ведь бывает, за руль садятся совсем еще дети. Но известно: в следующем году введут-таки новую водительскую категорию – «М», сдать на права можно будет только с 16 лет. Хочется надеяться, что это повысит уровень водительского мастерства. Однако от ДТП никто не застрахован: ни автомобилист, ни мотоциклист. Да и возраст порой тоже не имеет никакого значения.

Что и для чего

– Самая популярная марка всегда была и, наверное, будет –«Хонда», – замечает Никита. – Доступная цена (от 18 тысяч рублей и выше) и большой модельный ряд – вот что привлекает покупателей. Охотно берут и мопеды, и скутеры, и мотоциклы.

Кстати, часто «чайники» путают понятия «мопед» и «скутер». Объясняю: предшественники мопедов – так называемые мокики, моторные велосипеды. Когда же к ним приделали кикстартер (механизм, позволяющий заводить мопед с лапки – «заводная ножка»), дали новое название: мопеды.

У скутера же табуреточная посадка, автоматическая коробка передач, газ, тормоза – и всё. Чему отдать предпочтение – вопрос вкусовщины.

…Сейчас создается множество групп по интересам в социальных сетях. У нашего сервисного центра тоже есть свое сообщество. Помогаем в организации открытия и закрытия мотосезона. Выезжаем группками на пикники, фестивали. Устраиваем покатушки: собираем народ и выдвигаемся на природу отдохнуть. Это хороший вариант провести свободное время, выходные. Самое дальнее, куда на мопеде отправлялся я, –150 км, до Ижморского (туда три часа и обратно столько же). К слову, трасс, безопасных для мотолюбителей, у нас нет. Поэтому расслабиться даже на минутку не получается, необходимо постоянно смотреть в левое зеркало. Кстати, иногда у автолюбителей зарождается неприязнь к мотолюбителям. Стоит один раз подрезать какому-нибудь мопедисту авто, тут же складывается мнение, что все водители в шлемах так и норовят совершить какую-нибудь пакость во время движения. Поэтому случается, что водители машин мстят мопедистам, так-сказать, припугивают на дорогах разными манёвренными выкрутасами. Это глупо, на мой взгляд, и неправильно...

Алена ФЕДОТОВА.

Фото **Фёдора Баранова.**

Вниманию партнеров, рекламодателей, читателей, подписчиков газеты «Кузбасс»!
С 12 июня 2013 г. в редакции произойдет замена абонентских телефонных номеров. Приводим основные.
Справки: по рекламе 35-38-14, 35-38-04, по письмам 35-40-02, по редакции 35-40-65, зам. директора по коммерческим вопросам 35-40-25.

Отчет
государственного автономного образовательного учреждения среднего профессионального образования Кемеровской области «Юргинский техникум агротехнологий и сервиса» о своей деятельности и об использовании закрепленного имущества за 2012 год

1.1.Полное наименование	Государственное автономное образовательное учреждение Кемеровской области «Юргинский техникум агротехнологий и сервиса»
1.2. Сокращенное наименование	ГАОУ СПО КО «ЮТАиС»
1.3. Юридический адрес	652050, Кемеровская область, г. Юрга, ул. Шоссейная, 100
1.4. Ф.И.О. руководителя	Сьянов Виктор Иванович
1.5. Сведения о собственнике имущества государственного автономного учреждения	Комитет по управлению государственным имуществом Кемеровской области
1.6.Наименование уполномоченного органа государственной власти, осуществляющего полномочия учредителя в сфере управления государственным имуществом	Комитет по управлению государственным имуществом Кемеровской области
1.7. Банковские реквизиты	ИНН 4245002718 КПП 423001001 Сч. №40601810300001000001 ГРКЦ ГУ Банка России по Кемеровской обл. г. Кемерово БИК 043207001
1.8. Состав наблюдательного совета	Председатель наблюдательного совета Вагоровский М.Б. - начальник отдела учреждений профессионального образования; члены наблюдательного совета: Горбатовская О.П. - ведущий консультант отдела госсобственности управления распоряжением госсобственностью; Рогова О.В. – главный бухгалтер ГАОУ СПОЛ КО «ЮТАиС»; Ковалев А.В. – старший мастер ГАОУ СПО КО «ЮТАиС»; Шаталин Е.Н. – председатель первичной профсоюзной организации ГАОУ СПО КО «ЮТАиС»; Соловьева Г.М. – депутат областного Совета народных депутатов Кемеровской области; Бережнова И.Я. – председатель районного Совета народных депутатов Юргинского района; Бехтеров П.Ф. – заслуженный учитель РФ
2. Сведения о целях и направлениях деятельности государственного учреждения	
2.1. Цели деятельности государственного учреждения	Осуществление предусмотренных законодательством Российской Федерации полномочий органов государственной власти Кемеровской области в сфере образования: оказание образовательных услуг, реализация конституционных прав граждан на получение начального профессионального и среднего профессионального образования, совершенствование их деловых качеств, подготовка их к выполнению новых трудовых функций
2.2. Перечень видов деятельности (функций), закрепленных в уставе и осуществляемых государственным автономным учреждением	Реализация основных профессиональных программ начального профессионального образования. Реализация основных профессиональных программ среднего профессионального образования.
2.3. Описание основных целей и направлений деятельности существующего государственного автономного учреждения	Деятельность техникума по реализации образовательных программ осуществляется в соответствии с Положением об образовательном учреждении
3. Перечень разрешительных документов	
3.1. Информация о наличии лицензий (наименование лицензирующего органа, лицензируемый вид деятельности, номер лицензии, срок действия лицензии, дата выдачи лицензии)	Лицензия на осуществление образовательной деятельности (серия А №0003163) выдана Государственной службой по надзору и контролю в сфере образования Кемеровской области 28.12.2012г., рег.№ 13366
3.2. Информация о наличии государственной аккредитации (реквизиты и срок действия свидетельства о государственной регистрации, государственный статус учреждения в соответствии со свидетельством о государственной аккредитации)	Свидетельство о государственной аккредитации (серия 42АА №000578) выдано Государственной службой по надзору и контролю в сфере образования Кемеровской области 16.06.2011г., рег.№ 1564
3.3. Решение о создании Государственного автономного учреждения	Распоряжение коллегии администрации Кемеровской области №335-р от 06.04.2009 г.
3.4. Иные разрешительные документы	
4. Сведения об использовании закрепленного за государственным автономным учреждением имущества	
4.1. Общая балансовая стоимость имущества: - на начало отчетного периода - на конец отчетного периода	 228438446,55 230491646,09
4.2. Сведения об имуществе государственного учреждения, закрепленном на праве оперативного управления: общая балансовая стоимость имущества государственного автономного учреждения: - на начало отчетного периода - на конец отчетного периода В том числе балансовая стоимость недвижимого имущества и особо ценного движимого имущества: - на начало отчетного периода - на конец отчетного периода	 228438446,55 230491646,09 228438446,55 230491646,09
4.3. Сведения об имуществе, приобретенном государственным учреждением за счет средств, получаемых от оказания платных услуг, поступивших в самостоятельное распоряжение учреждения: - общая балансовая стоимость нефинансовых активов (на последнюю отчетную дату) - общая балансовая стоимость финансовых активов (на последнюю отчетную дату)	 0 0
4.4. Перечень объектов движимого имущества учреждения, которые включены в состав особо ценного движимого имущества государственного автономного учреждения (наименование объектов) общая балансовая стоимость объектов: - на начало периода, - на конец периода	 102657874,30 104711073,84
4.5. Количество объектов недвижимого имущества, закрепленных за государственным автономным учреждением (зданий, строений, помещений): - на начало отчетного периода - на конец отчетного периода	 125780572,25 125780572,25
4.6. Общая площадь объектов недвижимого имущества, закрепленная за государственным автономным учреждением: - на начало отчетного периода - на конец отчетного периода	 59298,08 59298,08
4.7. Сведения об имуществе, приобретенном государственным автономным учреждением за счет средств, выделенных учредителем: - на начало отчетного периода - на конец отчетного периода	 102657874,30 104711073,84
5. Сведения о финансовом обеспечении и исполнении государственного задания учреждения	
5.1. Объем финансового обеспечения государственного задания государственного автономного учреждения	50672360,00
5.2. Информация об исполнении государственного задания	50672360,00
5.3. Объем финансового обеспечения развития государственного автономного учреждения в рамках программ, утвержденных в установленном порядке	3135808,00
5.4. Объем доходов государственного автономного учреждения от оказания платных услуг.	12844221,26
5.5.Информация об осуществлении деятельности, связанной с выполнением работ или оказания услуг, в соответствии с обязательствами перед страховщиком по обязательному социальному страхованию	нет
5.6. Объем финансового обеспечения деятельности, связанной с выполнением работ или оказанием услуг, в соответствии с обязательствами перед страховщиком по обязательному социальному страхованию	нет
5.7. Общая сумма прибыли государственного автономного учреждения после налогообложения в отчетном периоде, образовавшаяся в связи с оказанием платных услуг	нет
6. Сведения о задолженности	
6.1. Сведения о кредиторской задолженности на конец отчетного периода	169131,80
6.2. Сведения о дебиторской задолженности на конец отчетного периода.	363592,30
7. Сведения об услугах, оказываемых государственным автономным учреждением	
7.1. Общее количество потребителей, воспользовавшихся услугами (работами) государственного автономного учреждения	740
7.2. Перечень услуг (работ), оказанных государственным автономным учреждением населению бесплатно	Реализация основных профессиональных программ начального профессионального образования. Реализация основных профессиональных программ среднего профессионального образования
7.3. Количество потребителей, воспользовавшихся бесплатными услугами, оказанными государственным автономным учреждением	537
7.4. Перечень платных услуг (работ), оказанных государственным автономным учреждением населению	-реализация продукции учебного хозяйства; - курсы водителей категорий В,С; - транспортные услуги; - услуги общественного питания
7.5. Количество потребителей, воспользовавшихся полностью платными услугами (работами), оказанными государственным автономным учреждением	203
7.6. Перечень и средняя стоимость услуг (работ), оказанных государственным автономным учреждением населению на частично платной основе	нет
7.7. Количество потребителей, воспользовавшихся полностью/частично платными услугами (работами), оказанными государственным автономным учреждением	нет
8. Сведения о работниках государственного автономного учреждения и уровне оплаты труда	
8.1. Штатная численность работников государственного автономного учреждения	199,3
8.2. Среднегодовая численность работников в государственном автономном учреждении	144
8.3. Средняя заработная плата работников	15373,00

Гарантирую достоверность предоставленной информации.

В.И.СЬЯНОВ,
директор ГАОУ СПО КО «ЮТАиС».

ГП КО "Агентство ОПЗУ" сообщает о результатах торгов по продаже прав на земельные участки

№	Адрес объекта	Реквизиты решения КУГИ КО о торгах	Кадастровый номер	Площадь, кв.м	Назначение	Итоговый размер арендной платы за 1 год аренды/стоимости участка, руб.	Победитель аукциона/ единственный участник*	Дата аукциона
1	г.Кемерово, ул.Давыдовская, 12а	от 06.08.2012 № 3-2/3182	42:24:0101025:258	1462	ИЖС	21 000	А.В.Крайнев*	03.06.2013
2	г.Кемерово, ул.1-я Парниковская, 30	от 19.09.2012 № 3-2/3844	42:24:0401016:569	1388	ИЖС	12 000	А.В.Ивакин*	03.06.2013
3	г.Кемерово, ул.Галерейная, 19	от 09.04.2013 № 3-2/1303	42:24:0601021:248	1000	ИЖС	16 000	Л.П.Чащина*	03.06.2013
4	г.Кемерово, северо-восточнее комплекса строений №54б по ул. Тухачевского	от 09.04.2013 № 10-2/1301	42:24:0201003:570	3798	для строительства складов промышленных и хозяйственных товаров	Аукцион признан несостоявшимся		04.06.2013
5	г.Кемерово, южнее жилого дома №4 по ул.Авроры	от 16.04.2013 № 10-2/1384	42:24:0401055:11969	6706	для строительства торгового центра	2 432 000	Общество с ограниченной ответственностью «Инвест - Центр»	04.06.2013
6	г.Кемерово, севернее комплекса строений №18 по ул.Грузовой	от 19.02.2013 № 10-2/483	42:24:0101015:4692	2786	для строительства гаража легковых автомобилей на 10 машиномест и склада продовольственных товаров	Аукцион признан несостоявшимся		04.06.2013
7	г.Кемерово, северо-восточнее здания №19 по ул.Глинки	от 05.04.2013 № 10-2/1229	42:24:0101030:15034	1022	для строительства склада промышленных и хозяйственных товаров	250 000	ООО "БИК"	05.06.2013
8	г.Кемерово, западнее жилого дома №5а по пер. 4-й Улусовский	от 06.03.2013 № 3-2/813	42:24:0101017:1473	287	для ведения огородничества	Аукцион признан несостоявшимся		05.06.2013
9	г.Кемерово, западнее №2а по ул. 1-я Бухарская	от 06.03.2013 № 3-2/811	42:24:0401026:696	422	для ведения огородничества	12 000	Л.П.Гросюкова	05.06.2013

Адрес сайта: http://gpko-agentstvo.ru
Тел./факс (3842) 75-32-52.

КОЛЛЕГИЯ АДМИНИСТРАЦИИ КЕМЕРОВСКОЙ ОБЛАСТИ

РАСПОРЯЖЕНИЕ

от 29 мая 2013 г. № __411-р_____
г. Кемерово

О внесении изменений в распоряжение Коллегии Администрации Кемеровской области от 29.12.2010 № 1148-р «О программе приватизации государственного имущества Кемеровской области в 2011-2013 годах»

1. Внести в раздел III «Перечень государственного имущества Кемеровской области, подлежащего приватизации в 2011-2013 годах» прогнозного плана (программы) приватизации государственного имущества Кемеровской области в 2011-2013 годах, утвержденного распоряжением Коллегии Администрации Кемеровской области от 29.12.2010 № 1148-р «О программе приватизации государственного имущества Кемеровской области в 2011-2013 годах» (в редакции распоряжений Коллегии Администрации Кемеровской области от 05.04.2011 № 244-р, от 30.05.2011 № 441-р, от 21.06.2011 № 507-р, от 02.08.2011 № 674-р, от 13.10.2011 № 886-р, от 27.10.2011 № 927-р, от 13.12.2011 № 1091-р, от 08.02.2012 № 57-р, от 16.04.2012 № 321-р, от 12.09.2012 № 781-р, от 24.10.2012 № 941-р, от 28.12.2012 № 1189-р, от 04.03.2013 № 205-р), следующие изменения:

1.1. Строки 5, 7 перечня государственных предприятий Кемеровской области, подлежащих преобразованию в открытые акционерные общества, 100 процентов акций которых закрепляются в государственной собственности Кемеровской области, исключить.

1.2. Строки 4, 8, 15, 17 перечня обществ, акции и доли которых, находящиеся в государственной собственности Кемеровской области, подлежат приватизации, исключить.

1.3. Перечень имущества, находящегося в государственной собственности Кемеровской области и подлежащего приватизации, дополнить строкой 38 следующего содержания:

38.	Центр зимних видов спорта, г.Кемерово, Центральный район, ул. Калинина, д. 4	IV квартал 2013 г.

2. Настоящее распоряжение подлежит опубликованию на сайте «Электронный бюллетень Коллегии Администрации Кемеровской области».

3. Контроль за исполнением настоящего распоряжения возложить на председателя комитета по управлению государственным имуществом Кемеровской области Н.С. Витковскую.

4. Распоряжение вступает в силу со дня подписания.

Губернатор Кемеровской области
А.М. ТУЛЕЕВ.

В соответствии с п.1 ст. 34 Земельного кодекса РФ комитет по управлению государственным имуществом Кемеровской области сообщает о предоставлении земельного участка для ведения огородничества:
- в аренду по адресу: г. Кемерово, ж.р. Кедровка, ул. Еловая, 12а, площадью 1500 кв.м.

И.о. председателя комитета **А.А. РЕШЕТОВ.**

ПРИЕМ РЕКЛАМЫ, ЧАСТНЫХ ОБЪЯВЛЕНИЙ В ГАЗЕТУ "КУЗБАСС".
Тел./факс:
72-25-23,72-37-33, 72-55-47, 72-22-03

ИНФОРМАЦИОННОЕ СООБЩЕНИЕ

Государственное предприятие Кемеровской области «Фонд имущества Кемеровской области» на основании решений КУГИ Кемеровской обл. от 06.02.2013г. № 14-2/356, №14-2/357, от 01.03.2013г. № 14-2/717 выставляет на продажу посредством публичного предложения следующее имущество Кемеровской области:

Лот № 1. Земельный участок, пл. 3893 кв.м, кадастровый № 42:24:0301019:4811, категория: земли населенных пунктов и здание гаража-склада, пл. 336,2 кв.м, по адресу: г. Кемерово, ул. Халтурина, 21. Цена первоначального предложения – 4625000 руб. Минимальная цена предложения – 2312500 руб. Шаг понижения цены – 462500 руб. Сумма задатка - 462500 руб. Шаг аукциона (повышения цены) – 231275 руб.

Лот № 2. Здание, пл. 1967,6 кв.м, с земельным участком, пл.3213 кв.м, кадастровый №42:24:0301019:4814, категория: земли населенных пунктов, по адресу: г.Кемерово, ул.Спартака, 14. Цена первоначального предложения – 10789000 руб. Минимальная цена предложения – 5394500 руб. Шаг понижения цены – 1078900 руб. Сумма задатка - 1078900 руб. Шаг аукциона (повышения цены) – 539450 руб.

Лот № 3. Технологическое оборудование розлива и пастеризации пива по адресу: Кемеровская обл., п.Плотниково, ул.Школьная, д.5. Перечень оборудования опубликован на сайте www.kuzbassfond.ru. Цена первоначального предложения – 5690000 руб. Минимальная цена предложения – 2845000 руб. Шаг понижения цены – 569000 руб. Сумма задатка - 569000 руб. Шаг аукциона (повышения цены) – 284500 руб.

Задаток для участия в продаже перечисляется на р/с 40703810326000010060 в Сибирском банке Сбербанка РФ г.Новосибирск, БИК 045004641, ИНН 4205231091, КПП 420501001, к/с 30101810500000000641, получатель: «Кузбассфонд» и должен поступить не позднее 11.07.2013г. Средства платежа – рубли. Цена имущества указана без НДС.

Документы, представляемые для участия в продаже:

а) заявка установленной формы (2 экз.); б) опись документов (2 экз); в) для юридических лиц дополнительно: заверенные копии учредительных документов, документ, подтверждающий полномочия руководителя, документ, содержащий сведения о доле РФ, субъекта РФ, муниципалитета в уставном капитале юр.лица; г) для физических лиц: документ, удостоверяющий личность (или копия). Продажа посредством публичного предложения проводится в соответствии с ФЗ «О приватизации…» от 21.12.2001г. № 178-ФЗ. Порядок проведения продажи посредством публичного предложения опубликован на сайте: **www.kuzbassfond.ru**. Прием заявок для участия в продаже, ознакомление претендентов с иной информацией об имуществе, условиями договора о задатке и купли-продажи имущества осуществляется по адресу проведения продажи: г.Кемерово, пр. Ленина, 90/2, 3 этаж («Кристалл»), с даты опубликования информационного сообщения до 17 час. 11.07.2013г. Дата определения участников продажи: 12.07.2013г. **Дата, время проведения продажи: 26.07.2013г. в 11 час.** Победителем продажи признается лицо, предложившее в ходе торгов наиболее высокую цену за имущество. Уведомление о признании участника продажи победителем выдается победителю под расписку в день подведения итогов продажи посредством публичного предложения. Не позднее чем через 15 рабочих дней с даты выдачи уведомления о признании участника продажи победителем с ним заключается договор купли-продажи, но не ранее чем через 10 рабочих дней со дня размещения протокола об итогах продажи на сайтах в сети Интернет. При уклонении или отказе победителя продажи от заключения в установленный срок договора купли-продажи имущества он утрачивает право на заключение указанного договора, и задаток ему не возвращается. Условия и срок платежа по договору купли-продажи: в течение 10 рабочих дней с момента подписания договора на счет продавца. Покупатель имущества уплачивает продавцу за осуществление действий по оценке стоимости имущества, организации и проведению приватизации имущества сверх цены продажи имущества денежные средства в размере (с НДС) 3 процента от определенной по результатам продажи цены имущества. Контактные телефоны: (3842) 35-85-75, 35-83-17. **www.kuzbassfond.ru, www.torgi.gov.ru, www.ako.ru.**

ИЗВЕЩЕНИЕ
о проведении собрания о согласовании местоположения границы земельного участка

Кадастровыми инженерами: Войцехович Юлией Викентьевной, Басовой Екатериной Владимировной, 650000, г. Кемерово, ул. Шестакова, 6, оф.112, geokom_42@mail.ru, тел. (факс) 34-88-33, в отношении земельного участка под существующей автодорогой с кадастровым номером 42:07:0104004:9 Новосибирск-Иркутск-Усть–Чебула-Дмитриевка, расположенного в границах Мариинского района, км 0-2,800, выполняются кадастровые работы по уточнению местоположения границы земельного участка.

Заказчиком кадастровых работ является ГКУ КО «Дирекция автомобильных дорог Кузбасса», 650000, г. Кемерово, ГСП-1, ул. Кузбасская, 20, тел. (384-2) 36-60-29.

Собрание смежных землепользователей и заинтересованных лиц по поводу согласования местоположения границ состоится по адресу: Кемеровская область, г. Кемерово, ул. Шестакова, 6, оф. 112, 15 июля 2013 г., в 14 часов 00 минут.

Ознакомиться и высказать возражения по проекту межевого плана и требования о проведении согласования местоположения границ земельных участков на местности можно по адресу: г. Кемерово, ул. Шестакова, 6, оф. 112, тел. (8-3842)-34-88-33, Войцехович Юлия Викентьевна, сот. тел. 8-905-067-62-97; Басова Екатерина Владимировна, сот. тел. 8-905-069-12-68.

Смежные земельные участки, с правообладателями которых требуется согласовать местоположение границ: 42:16:0000000:146, Кемеровская обл., Чебулинский р-н, автомобильная дорога Новосибирск-Иркутск-Усть-Чебула-Дмитриевка; 42:07:0000000:96, Кемеровская обл., Мариинский р-н, федеральная автомобильная дорога М-53 Байкал; 42:07:0104004:320, Кемеровская обл., Мариинский р-н, 3000 м на юг от г. Мариинска, а также другие смежные землепользователи и заинтересованные лица, не указанные выше. Вероятным смежным землепользователем может являться Мариинский аграрный техникум.

При проведении согласования местоположения границ при себе необходимо иметь документ, удостоверяющий личность, а также документы о правах на земельный участок.

Кемеровский областной суд объявляет конкурс на замещение 1 вакантной должности государственной гражданской службы:

– начальник отдела обеспечения судопроизводства по уголовным делам по 1-й инстанции и суда присяжных.

Лицам, претендующим на указанную должность, необходимо иметь высшее юридическое образование; не менее четырех лет стажа государственной гражданской службы или не менее пяти лет стажа работы по специальности, опыт работы с общим программным обеспечением, знать Конституцию РФ, Федеральный закон «О присяжных заседателях в Российской Федерации», законодательные и иные нормативные правовые акты федеральной государственной службы, Уголовно-процессуальный кодекс Российской Федерации, Уголовный кодекс РФ, Уголовно-исполнительный кодекс РФ, Закон РФ «Об исполнительном производстве».

Документы от претендентов принимаются в течение 21 дня со дня опубликования объявления о проведении конкурса по адресу: г. Кемерово, ул. Островского, 12, каб. 406, ежедневно с 9.00 до 17.00, обед с 13.00 до 14.00, пятница с 9.00 до 14.00.

Председатель Кемеровского областного суда
А.А. ДОРОХОВ.

Департамент жилищно-коммунального и дорожного комплекса Кемеровской области в лице руководителя Курапова Евгения Михайловича выражает искренние соболезнования директору ГКУ КО «Служба оперативного контроля за работой систем жизнеобеспечения» Сергею Анатольевичу Муранову, родным и близким по случаю смерти его мамы
МУРАНОВОЙ Тамары Михайловны.

Коллектив ООО «Оптовый рынок» глубоко скорбит в связи с уходом из жизни
ТЮТИКОВА Леонида Федоровича.
Выражаем искренние соболезнования начальнику юридического отдела Ольге Леонидовне Трофимовой, родным и близким покойного. Разделяем горечь утраты дорогого вам человека.

9 июня 2013 года на 89-м году жизни скончалась труженик тыла, ветеран труда
МУРАНОВА Тамара Михайловна.
Тамара Михайловна прошла славный жизненный путь, проработав длительное время в угольной промышленности. Коллеги и друзья знали ее как доброго, отзывчивого человека, профессионала своего дела.
Коллектив государственного казенного учреждения Кемеровской области «Служба оперативного контроля за работой систем жизнеобеспечения» выражает искренние соболезнования директору Сергею Анатольевичу Муранову, родным и близким покойной.

Общественная организация ветеранов жилищно-коммунального хозяйства Кемеровской области выражает искренние соболезнования председателю совета ветеранов Сергею Анатольевичу Муранову в связи с понесенной тяжелой утратой – смертью матери
МУРАНОВОЙ Тамары Михайловны.
Разделяем ваше горе и скорбим вместе с вами.

ИНФОРМАЦИОННОЕ СООБЩЕНИЕ
о сборе предложений для дополнительного зачисления в резерв составов участковых избирательных комиссий

В связи с назначением выборов депутатов Совета народных депутатов Кемеровской области четвертого созыва, руководствуясь пунктом 5.1 статьи 27 Федерального закона «Об основных гарантиях избирательных прав и права на участие в референдуме граждан Российской Федерации», Избирательная комиссия Кемеровской области объявляет о сборе предложений по кандидатурам для назначения в резерв составов участковых комиссий.

Предложения принимаются с 11 июня 2013 года по 19 июля 2013 года включительно по следующим адресам территориальных избирательных комиссий Кемеровской области:

№ п/п	Наименование территориальной избирательной комиссии	Адрес	Ф.И.О. председателя
1.	Территориальная избирательная комиссия г.Анжеро-Судженск	652470, г. Анжеро-Судженск, ул.Ленина, 6	Семенова Наталья Николаевна
2.	Территориальная избирательная комиссия г. Белово	652600, г. Белово, ул. Советская, 21	Корнилова Светлана Николаевна
3.	Территориальная избирательная комиссия Беловского района	652600, г. Белово, ул. Ленина, 10	Кайль Валерий Давыдович
4.	Территориальная избирательная комиссия г.Березовский	652420, г.Березовский, ул. Ленина, 22	Лещинская Людмила Анатольевна
5.	Территориальная избирательная комиссия Гурьевского муниципального района	652780, г. Гурьевск, ул. Коммунистическая, 21	Зубова Ольга Петровна
6.	Территориальная избирательная комиссия Гурьевского городского поселения	652780, г. Гурьевск, ул. Ленина 98	Крижановский Андрей Юрьевич
7.	Территориальная избирательная комиссия Ижморского района	652120, пгт. Ижморский, ул. Ленинская, 63	Калиничев Сергей Филиппович
8.	Территориальная избирательная комиссия Калтанского городского округа	652740, г. Калтан, пр. Мира, 55а	Кузина Татьяна Алексеевна
9.	Территориальная избирательная комиссия Заводского района г.Кемерово	650000, г.Кемерово, ул. Карболитовская, 7	Мещеряков Вячеслав Леонидович
10.	Территориальная избирательная комиссия ж.р. Кедровка, Промышленновский г.Кемерово	650903 г.Кемерово, ж.р. Кедровка, ул.Стахановская, 31	Стафеева Светлана Владимировна
11.	Территориальная избирательная комиссия Кировского района г.Кемерово	650001, г. Кемерово, ул.Ушакова, 5,	Курушин Алексей Николаевич
12.	Территориальная избирательная комиссия Ленинского района г.Кемерово	650064, г. Кемерово, б-р. Строителей, 34	Решетников Игорь Михайлович
13.	Территориальная избирательная комиссия Рудничного района г.Кемерово	650002, г. Кемерово, пр. Шахтеров, 45а	Хрянина Валентина Михайловна
14.	Территориальная избирательная комиссия Центрального района г.Кемерово	650099, г. Кемерово, ул Кирова, 40	Кулик Владимир Иванович
15.	Территориальная избирательная комиссия Кемеровского муниципального района	650099, г. Кемерово, ул. Совхозная, 1а	Романова Наталья Алексеевна
16.	Территориальная избирательная комиссия Киселевского городского округа	652700, г. Киселевск, ул. Ленина, 30	Шигапов Зиннур Зиятдинович
17.	Территориальная избирательная комиссия Крапивинского района	652440, пгт. Крапивинский, ул. Юбилейная, 15	Рассомахина Нина Егоровна
18.	Территориальная избирательная комиссия п. Краснобродский	652640, пгт.Краснобродский, ул. Комсомольская, 8	Жеребченко Марина Владимировна
19.	Территориальная избирательная комиссия Ленинск-Кузнецкого района	652507, г. Ленинск-Кузнецкий, ул. Григорченкова, 47	Емельяненко Наталья Геннадьевна
20.	Территориальная избирательная комиссия г. Ленинск-Кузнецкий	652500,г.Ленинск-Кузнецкий, пр.Кирова, 56	Носова Любовь Ивановна
21.	Территориальная избирательная комиссия Мариинского района	652150, г. Мариинск, ул. Ленина, 40	Астраханцева Ольга Геннадьевна
22.	Территориальная избирательная комиссия г. Междуреченск – Междуреченского района	652881, г. Междуреченск пр. Строителей, 20а	Проказина Зинаида Михайловна
23.	Территориальная избирательная комиссия г.Мыски	652840, г. Мыски, ул. Серафимовича, 4	Гурин Алексей Владимирович
24.	Территориальная избирательная комиссия Заводского района г. Новокузнецк	654038 г. Новокузнецк, ул. Тореза, д. 22б	Битюцкий Олег Николаевич
25.	Территориальная избирательная комиссия Кузнецкого района, г. Новокузнецк	654034, г. Новокузнецк, ул. Ленина, 38	Фомина Галина Ивановна
26.	Территориальная избирательная комиссия Куйбышевского района, г. Новокузнецк	654027, г. Новокузнецк, пр, Курако, 37	Новикова Татьяна Николаевна
27.	Территориальная избирательная комиссия Новоильинского района, г. Новокузнецк	654011, г. Новокузнецк, пр. Авиаторов, 62	Ершова Ольга Степановна
28.	Территориальная избирательная комиссия Орджоникидзевского района, г. Новокузнецк	654013, г. Новокузнецк, ул. Тузовского, 14	Люсова Ольга Егоровна
29.	Территориальная избирательная комиссия Центрального района, г. Новокузнецк	654005, г. Новокузнецк, пр. Металлургов, 44	Фролова Елена Ивановна
30.	Территориальная избирательная комиссия Новокузнецкого района	654041, г. Новокузнецк, ул. Сеченова, 25	Шилина Ирина Игоревна
31.	Территориальная избирательная комиссия г. Осинники	652810, г. Осинники, ул. Советская, 17	Упорова Ольга Александровна
32.	Территориальная избирательная комиссия г.Полысаево	652560, г.Полысаево, ул. Космонавтов,42	Капичникова Лариса Григорьевна
33.	Территориальная избирательная комиссия Зенковского района, г. Прокопьевск	653000, г.Прокопьевск, ул. Артема, 9	Батурин Виктор Владимирович
34.	Территориальная избирательная комиссия Рудничного района, г. Прокопьевск	653000, г.Прокопьевск, ул. Артема, 9	Михеев Юрий Васильевич
35.	Территориальная избирательная комиссия Центрального района, г. Прокопьевск	653000, г.Прокопьевск, ул. Артема, 9	Сухинина Ольга Робертовна
36.	Территориальная избирательная комиссия Прокопьевского района	653033,г.Прокопьевск, пр.Гагарина, 1в	Баякова Оксана Юрьевна
37.	Территориальная избирательная комиссия Промышленновского района	652380, пгт. Промышленная, ул. Коммунистическая, 23в	Степанова Галина Андреевна
38.	Территориальная избирательная комиссия г. Тайга	652401, г. Тайга, ул. 40 лет Октября, 23	Меренков Вячеслав Валерьевич
39.	Территориальная избирательная комиссия Таштагольского района	652990,г. Таштагол, ул. Ленина, 60	Гредина Нина Георгиевна
40.	Территориальная избирательная комиссия Тисульского района	652210, пгт.Тисуль, ул.Ленина, 53	Шарнин Геннадий Анатольевич
41.	Территориальная избирательная комиссия Топкинского района	652300, г. Топки, ул. Луначарского, 21	Середа Вера Петровна
42.	Территориальная избирательная комиссия Тяжинского района	652240,пгт.Тяжинский, ул.Советская, 6	Гладышев Андрей Васильевич
43.	Территориальная избирательная комиссия Чебулинского района	652270, пгт. Верх-Чебула, ул.Мира, 16	Низковская Лидия Алексеевна
44.	Территориальная избирательная комиссия Юргинского района	652050, г. Юрга, ул.Машиностроителей, 37	Лукашок Клавдия Алексеевна
45.	Территориальная избирательная комиссия г. Юрга	652050, г. Юрга, пр. Победы, 13	Кель Вадим Викторович
46.	Территориальная избирательная комиссия Яйского района	652100, пгт. Яя, ул. Советская, 17	Филиппова Людмила Дмитриевна
47.	Территориальная избирательная комиссия Яшкинского района	652010, пгт. Яшкино, ул. Суворова, 14	Юрманова Надежда Георгиевна

В резерв составов участковых комиссий не зачисляются кандидатуры, не соответствующие требованиям, установленным пунктом 1 статьи 29 (за исключением подпунктов «ж», «з», «и», «к» и «л») Федерального закона «Об основных гарантиях избирательных прав и права на участие в референдуме граждан Российской Федерации», а также кандидатуры, в отношении которых отсутствуют документы, необходимые для зачисления в резерв составов участковых комиссий.

ПЕРЕЧЕНЬ ДОКУМЕНТОВ, НЕОБХОДИМЫХ ПРИ ВНЕСЕНИИ ПРЕДЛОЖЕНИЙ ПО КАНДИДАТУРАМ В РЕЗЕРВ СОСТАВОВ УЧАСТКОВЫХ КОМИССИЙ

Для политических партий, их региональных отделений, иных структурных подразделений

1. Решение полномочного (руководящего или иного) органа политической партии либо регионального отделения, иного структурного подразделения политической партии о внесении предложения о кандидатурах в резерв составов участковых комиссий, оформленное в соответствии с требованиями устава политической партии.

2. Если предложение о кандидатурах вносит региональное отделение, иное структурное подразделение политической партии, а в уставе политической партии не предусмотрена возможность такого внесения, - решение органа политической партии, уполномоченного делегировать региональному отделению, иному структурному подразделению политической партии полномочия по внесению предложений о кандидатурах в резерв составов участковых комиссий о делегировании указанных полномочий, оформленное в соответствии с требованиями устава.

Для иных общественных объединений

1. Нотариально удостоверенная или заверенная уполномоченным на то органом общественного объединения копия действующего устава общественного объединения.

2. Решение полномочного (руководящего или иного) органа общественного объединения о внесении предложения о кандидатурах в резерв составов участковых комиссий, оформленное в соответствии с требованиями устава, либо решение по этому же вопросу полномочного (руководящего или иного) органа регионального отделения, иного структурного подразделения общественного объединения, наделенного в соответствии с уставом общественного объединения правом принимать такое решение от имени общественного объединения.

3. Если предложение о кандидатурах вносит региональное отделение, иное структурное подразделение общественного объединения, а в уставе общественного объединения указанный в пункте 2 вопрос не урегулирован, - решение органа общественного объединения, уполномоченного в соответствии с уставом общественного объединения делегировать полномочия по внесению предложений о кандидатурах в резерв составов участковых комиссий, о делегировании таких полномочий и решение органа, которому делегированы эти полномочия, о внесении предложений в резерв составов участковых комиссий.

Для иных субъектов права внесения кандидатур в резерв составов участковых комиссий

Решение представительного органа муниципального образования, протокол собрания избирателей по месту жительства, работы, службы, учебы.

Кроме того, всеми субъектами права внесения кандидатур должны быть представлены:

1. Письменное согласие гражданина Российской Федерации на его назначение членом участковой избирательной комиссии с правом решающего голоса, зачисление в резерв составов участковых комиссий, на обработку его персональных данных.

2. Копия паспорта или документа, заменяющего паспорт гражданина Российской Федерации, содержащего сведения о гражданстве и месте жительства лица, кандидатура которого предложена для зачисления в резерв составов участковых комиссий.

УКАЗ
президента Российской Федерации

О награждении государственными наградами Российской Федерации

За заслуги в области здравоохранения и многолетнюю добросовестную работу присвоить почетные звания:

«ЗАСЛУЖЕННЫЙ ВРАЧ РОССИЙСКОЙ ФЕДЕРАЦИИ»

ЕВМЕНОВОЙ Татьяне Дмитриевне, заведующей отделением государственного бюджетного учреждения здравоохранения Кемеровской области «Кемеровская областная клиническая больница».

«ЗАСЛУЖЕННЫЙ РАБОТНИК ЗДРАВООХРАНЕНИЯ РОССИЙСКОЙ ФЕДЕРАЦИИ»

ЧУХРОВУ Юрию Семеновичу, главному врачу федерального бюджетного учреждения здравоохранения «Центр гигиены и эпидемиологии в Кемеровской области».

Президент Российской Федерации
В. ПУТИН.

Москва, Кремль
1 июня 2013 года
№524

инициатива

Сильное и современное

В минувшее воскресенье на внеочередной сессии кузбасского парламента депутаты приняли два по сути исторических решения для региона. По инициативе нескольких депутатов облсовета был дан официальный старт процессу объединения Новокузнецка и Новокузнецкого района. А второе решение касается финансового состояния региона. Впервые область выпустит облигации.

Эти решения лишь на первый взгляд разного порядка. Однако основа объединения Новокузнецка и Новокузнецкого района именно экономическая. Заместитель губернатора по экономике и региональному развитию Дмитрий Исламов пояснил «Кузбассу», что экономика и города, и района тесно интегрированы: горожане едут на работу в район на шахты, угольные разрезы, метановый промысел, а селяне, наоборот, в город и не только на работу. Напомним, именно о такой связи говорил несколько дней назад губернатор Аман Тулеев, представляя в Новокузнецке нового и.о. главы города. При этом он подчеркивал тесную связь территорий и в социальном плане: люди из района ездят лечиться и учиться в город.

«По экспресс-оценке плюсов от объединения гораздо больше. Глобально скажу так. По стратегии развития России-2020 предполагается развитие двуполярной кузбасской агломерации. Это естественный процесс для нашей самой урбанизированной территории за Уралом. И все в реальной жизни уже переплелось. А объединение сделает гибким управление и финансирование территории, которая может стать самой крупной в Кузбассе. При этом важно, что в данном случае речь не о присоединении сильного к слабому, а о суммировании ресурсов двух сильных образований. Следовательно, эффект от этого будет значительный», – сказал Дмитрий Исламов.

Сейчас создана рабочая группа, в которую вошли представители Новокузнецка и района, депутаты, общественные деятели. Задача этой группы - обозначить все плюсы объединения, а также обозначить меры по сглаживанию возможных минусов от преобразований. «Задача здесь поставлена губернатором одна – не допустить ухудшения социального положения людей», – пояснил Дмитрий Исламов.

Спикер областного парламента Николай Шатилов пояснил «Кузбассу», что решение об объединении не спонтанное: «Мы долго подбирались к такому решению. Рассматривали вопросы, связанные с укрупнением сельских поселений, анализировали возможность объединения Белова и Беловского района. Но в Новокузнецке этот вопрос наиболее назрел. Мы все будем делать для того, чтобы принять все необходимые акты для проведения объединительного процесса на основании закона. Кроме того, мы будем оперативно принимать меры для сохранения социальных благ для жителей сельских поселений при объединении».

Четко о сроках объединения представители исполнительной и законодательной властей предпочитают не говорить. Есть намерение закончить все к концу лета, лишь отметил Николай Шатилов.

Тогда же можно ожидать и выпуска первых в истории области облигаций. К этому цивилизованному способу займа денег, как отметил зам губернатора Сергей Ващенко, область прибегнет сознательно, потому что он позволяет привлекать средства на длительный срок (5 лет), под более низкую процентную ставку по сравнению с банковской. Наконец, регион благодаря этому инструменту начинает выстраивать кредитную историю по схеме, принятой во всем мире.

Татьяна БОРИСОВА.

Управление Минюста России по Кемеровской области сообщает, что список политических партий, их региональных отделений, зарегистрированных в Кемеровской области, имеющих право 8 сентября 2013 года принимать участие в выборах депутатов Совета народных депутатов Кемеровской области четвертого созыва в качестве избирательных объединений, опубликован на официальном сайте управления (http://to42.minjust.ru): раздел «Некоммерческие организации».

ИНФОРМАЦИОННОЕ СООБЩЕНИЕ

Департамент лесного комплекса Кемеровской области – организатор аукционов проводит аукцион по продаже права на заключение договоров купли-продажи лесных насаждений для обеспечения муниципальных нужд, государственных нужд.

Дата проведения аукциона: 28 июня 2013 г.

Аукцион проводится в территориальном отделе департамента лесного комплекса по адресу, указанному в ниже приведенной таблице аукционных единиц.

Время начала торгов: 10-00 (по местному времени).

Прием заявок для участия в аукционах начинается 17 июня 2013 г. и заканчивается 24 июня 2013 г.

Для участия в аукционе вносится задаток в размере 10% от начальной стартовой цены.

Шаг аукциона – 5% от стартовой цены.

Организатор аукционов вправе не менее чем за 10 дней до окончания подачи заявок отказаться от проведения аукциона.

Договор купли-продажи лесных насаждений заключается по результатам аукциона не ранее чем через десять дней со дня размещения информации о результатах аукциона на официальном сайте в сети Интернет, но не позднее десяти рабочих дней по истечении вышеуказанного срока.

Аукционная документация и образец заявки размещены на официальном сайте www.torgi.gov.ru.

Дополнительную информацию можно получить по адресу: 650036, г. Кемерово, ул. Мирная, 5, тел. (384-2) 31-34-96.

На торги выставляются следующие аукционные единицы:

№ аукционной единицы	№ квартала	Расстояние вывозки, км	Вид рубки	Площадь лесосеки, га	Состав насаждения	Объем заготовки, м³	Стартовая цена, руб.
АУКЦИОН №1 Место подачи заявок на участие в аукционе и проведения аукциона по Таштагольскому лесничеству: 652991, Кемеровская обл., г. Таштагол, ул. Садовая, 9, тел. (38473) 33243							
Для обеспечения муниципальных нужд (строительство, реконструкция, ремонт, содержание объектов, осуществляемые за счет или с привлечением средств областного бюджета, бюджетов муниципальных образований)							
Лесничество Таштагольское, участковое лесничество Кабырзинское, урочище Ортонское							
1	153	25,0	сплошной	9,0	6П3Б1Ос	1350	129336,00
2	153	25,0	сплошной	12,0	7П2Б1Ос	1546	161134,00

КОМИТЕТ ПО УПРАВЛЕНИЮ ГОСУДАРСТВЕННЫМ ИМУЩЕСТВОМ КЕМЕРОВСКОЙ ОБЛАСТИ
РЕШЕНИЕ

От 25.04.2013 №4-2/1531

О внесении изменений в решение от 12.05.2010 №4-2/2105

В соответствии с приказом Министерства экономического развития Российской Федерации от 22.01.2010 № 23 «Об утверждении положения о составе, порядке работы квалификационной комиссии для проведения аттестации на соответствие квалификационным требованиям, предъявляемым к кадастровым инженерам, порядке проведения квалификационного экзамена на соответствие квалификационным требованиям, предъявляемым к кадастровым инженерам, о перечне документов, представляемых одновременно с заявлением о получении квалификационного аттестата кадастрового инженера», постановлением коллегии администрации Кемеровской области от 02.04.2010 № 133 «Об определении исполнительного органа государственной власти Кемеровской области, уполномоченного на выдачу квалификационных аттестатов кадастровых инженеров» комитет по управлению государственным имуществом Кемеровской области

РЕШИЛ:

1. Внести в персональный состав квалификационной комиссии для проведения аттестации на соответствие квалификационным требованиям, предъявляемым к кадастровым инженерам в Кемеровской области (далее - комиссия), утвержденный решением комитета по управлению государственным имуществом Кемеровской области от 20.11.2012 №4-2/4626, следующие изменения:

исключить из состава комиссии

Пестунову Анастасию Александровну - главного специалиста отдела распоряжения земельными участками Кемеровской области,

включить в состав комиссии

Щербакову Ларису Николаевну - консультанта отдела распоряжения земельными участками Кемеровской области.

2. Опубликовать настоящее решение в газете «Кузбасс», а также разместить на официальном сайте комитета в сети Интернет.

3. Копию настоящего решения в течение трех рабочих дней со дня принятия направить в Управление Федеральной службы государственной регистрации, кадастра и картографии по Кемеровской области.

4. Контроль за исполнением решения возложить на заместителя председателя комитета по управлению государственным имуществом Кемеровской области А.А. Решетова.

Председатель комитета **Н.С. Витковская.**

РАСПОРЯЖЕНИЕ
президента Российской Федерации

О поощрении

За достигнутые трудовые успехи и многолетнюю добросовестную работу наградить Почетной грамотой Президента Российской Федерации

РЫДАННЫХ Александра Валентиновича, начальника участка эксплуатации №1 филиала «Энергосеть города Таштагола» общества с ограниченной ответственностью «Кузбасская энергосетевая компания», Кемеровская область.

Президент Российской Федерации
В. ПУТИН.

23 мая 2013 года
№211-рп

УКАЗ
президента Российской Федерации

О награждении государственными наградами Российской Федерации

За заслуги в педагогической и воспитательной деятельности и многолетний добросовестный труд присвоить почетное звание

«ЗАСЛУЖЕННЫЙ УЧИТЕЛЬ РОССИЙСКОЙ ФЕДЕРАЦИИ»

БУШИХИНУ Игорю Владимировичу, учителю муниципального автономного общеобразовательного учреждения «Гимназия города Юрги» Кемеровской области.

Президент Российской Федерации
В. Путин.

Москва, Кремль
18 мая 2013 года, №491

УКАЗ
президента Российской Федерации

О награждении государственными наградами Российской Федерации

За заслуги в педагогической и воспитательной деятельности и многолетний добросовестный труд присвоить почетное звание

«ЗАСЛУЖЕННЫЙ УЧИТЕЛЬ РОССИЙСКОЙ ФЕДЕРАЦИИ»

ГАНОВОЙ Татьяне Петровне, учителю муниципального бюджетного общеобразовательного учреждения «Средняя общеобразовательная школа №9» города Таштагола Кемеровской области.

ТРЕТЬЯКОВОЙ Галине Валерьяновне, учителю муниципального бюджетного общеобразовательного учреждения «Основная общеобразовательная школа №35» Полысаевского городского округа Кемеровской области.

Президент Российской Федерации
В. ПУТИН.

Москва, Кремль, 18 мая 2013 года, №495

ПОСТАНОВЛЕНИЕ
О назначении выборов депутатов Совета народных депутатов Кемеровской области четвертого созыва

В соответствии со статьей 6 Закона Кемеровской области «О выборах депутатов Совета народных депутатов Кемеровской области» и руководствуясь подпунктом «в» пункта 3 статьи 39 Устава Кемеровской области, Совет народных депутатов Кемеровской области

постановляет:

1. Назначить выборы депутатов Совета народных депутатов Кемеровской области на 8 сентября 2013 года.

2. Опубликовать настоящее Постановление в газете «Кузбасс» и на сайте «Электронные ведомости Совета народных депутатов Кемеровской области» не позднее чем через пять дней со дня его принятия.

3. Контроль за исполнением настоящего Постановления возложить на заместителя председателя Совета народных депутатов Кемеровской области Н.В. Зинкевич.

4. Настоящее Постановление вступает в силу со дня его принятия.

Председатель Совета
Н.И. ШАТИЛОВ.

г. Кемерово
9 июня 2013 года
№ 2224

Квалификационная коллегия судей Кемеровской области объявляет конкурс на замещение вакантной должности судьи:

председателя Центрального районного суда г. Кемерово	- 1 вак.
судьи Арбитражного суда Кемеровской области	- 2 вак.
судьи Заводского районного суда г. Кемерово	- 1 вак.
судьи Мысковского городского суда Кемеровской области	- 1 вак.
судьи Ленинск-Кузнецкого городского суда Кемеровской области	- 1 вак.
судьи Рудничного районного суда г. Прокопьевска Кемеровской области	- 1 вак.
мирового судьи с/у №4 Центрального судебного района г. Новокузнецка	- 1 вак.
мирового судьи с/у №1 Новокузнецкого судебного района	- 1 вак.

Лицам, претендующим на должность судьи, сдавшим квалификационный экзамен, необходимо подать заявление и соответствующие документы в квалификационную коллегию судей Кемеровской области **с 13.06.2013 года по 03.07.2013 года.**

Заявления от кандидатов принимаются по адресу: г.Кемерово, ул.Красноармейская, 41 (управление судебного департамента в Кемеровской области).

Рассмотрение на конкурсной основе заявлений, поступивших от кандидатов на должности судей, состоится **26.09.2013 года в 10.00** по адресу: г. Кемерово, ул. Красная,8 (Арбитражный суд Кемеровской области).

Последний день приема документов - **3 июля 2013 года до 17 часов.** Заявления и документы, поступившие после указанного срока, к рассмотрению не принимаются.

Председатель квалификационной коллегии судей Кемеровской области
Т.В. Шагарова.

Идут последние дни подписки на 2-е полугодие 2013 года

ПОЧТА РОССИИ

на газету «Кузбасс»

- четверговый выпуск с ТВ-программой;
- ежедневный; • выпуск выходного дня.

В почтовых отделениях на любой адрес Кемеровской области.

Ветеранам ВОВ и инвалидам I и II гр. — скидка 20 % от стоимости услуг почты.

Подписку можно оформить по вашему адресу, «до востребования», «до двери квартиры»,«до рабочего кабинета».
О фактах отказа срочно сообщайте по телефону начальнику почтамта или по тел. 58-34-00 (Кемерово).

вести с мест

ПОЛЫСАЕВО

Испытали себя

Полысаевские школьники владеют тремя скоростными способами правильного сложения туристической палатки, зажигают костер с трёх спичек, грамотно тушат условный пожар и легко ориентируются на местности по компасу.

Эти и другие навыки ученики пяти местных школ продемонстрировали в ходе ежегодного городского слёта-соревнования «Школа безопасности», организованного управлением по делам гражданской обороны и ЧС.

В итоге быстрее соперников справиться с испытаниями удалось команде школы № 32. В награду ребята получили туристическую палатку, футбольный мяч и набор для игры в бадминтон. Теперь они поборются за главный приз на областных соревнованиях.

Не остались без призов и остальные команды-участницы «Школы безопасности».

Рита ЧЕРНЫХ.

ПРОКОПЬЕВСКИЙ РАЙОН

К Троице

Сотрудники администрации Калачевского сельского поселения, представители похоронной службы «Гранит» и местные жители приводят в порядок кладбище в посёлке Калачево к Троице.

Благоустраивают территорию и облагораживают ее: убирают мусор, сухие деревья, подкрашивают заброшенные памятники. Кроме того, по периметру сейчас устанавливают новую ограду.

Артём СИДОРЧУК.

ЧЕБУЛИНСКИЙ РАЙОН

Лошадь нашли, человека ищут

Жители сел Усманка и Боровое Чебулинского района совместно с Мариинским поисково-спасательным отрядом МСЧ России по Кемеровской области, сотрудниками ГУВД области и межмуниципального отдела полиции «Мариинский» вот уже десять дней ищут пропавшего в лесу земляка Валерия Фомина.

Как пояснила глава Усманской сельской территории Мария Патока, первым забеспокоился 79-летний Иван Фомин, отец пропавшего. Он сообщил, что его сына нет дома уже второй день, и ранее такого никогда не случалось. У Валерия Фомина большое подсобное хозяйство: 200 голов овец и 40 голов КРС. Мужчина никогда не оставлял скотину даже на день. Проживает он в селе один, жены и детей у него нет. Слух о потерявшемся человеке быстро разлетелся по селу. Стали искать свидетелей, чтобы определить, в каком направлении искать. Те рассказали, что видели, как он ушел в поисках лошади, которая куда-то делась. А потом и сам исчез. Перепуганную по какой-то причине лошадь нашли в лесу, привели домой, а поиски человека продолжаются.

Наталья СВИРИДОВА.

ИЖМОРСКИЙ РАЙОН

С миру по нитке

В посёлке Ижморский работники культуры организовали благотворительный концерт, после которого все желающие смогли сделать пожертвования на строительство храма св. архистратига Михаила.

Благодаря концертам, которые проходят в районе не первый год, в 2012-м был возведен свод под главный купол. Однако сегодня строительство вновь приостановлено из-за недостатка финансов.

Как пояснил настоятель храма отец Антоний, первый камень в фундамент церкви был заложен ещё в 1999 году, но трудоёмкий и дорогостоящий труд требует больших затрат.

Инга ЕЛАГИНА.

НОВОКУЗНЕЦКИЙ РАЙОН

Химия зрит в корень

В окрестностях села Тальжино начались работы по химической обработке дикорастущей конопли.

Площадь участка - 3,3 гектара. Когда-то на этой территории располагался животноводческий комплекс. Земля сильно унавожена, и дурман-трава хорошо растет. В прошлом году ее вырывали руками с корнем, собирали в кучи и сжигали, после чего поле дополнительно обработали специальным средством. Но конопля - очень живучее растение, легко переносит серьезные повреждения листьев, веток и стебля, быстро укореняется, плодится не только от семян, но и от корневища, поэтому местами она вновь проросла. Теперь на вооружение агрономы взяли новый химический препарат, повреждающий корневую систему.

Работы проводит отдел по сельскому хозяйству, продовольствию и природопользованию администрации Новокузнецкого района совместно с администрацией Атамановского сельского поселения в рамках долгосрочной целевой программы «Комплексные меры противодействия злоупотреблению наркотиками и их незаконному обороту на 2012-2014 годы».

Татьяна МИНЕЕВА.

ТОПКИНСКИЙ РАЙОН

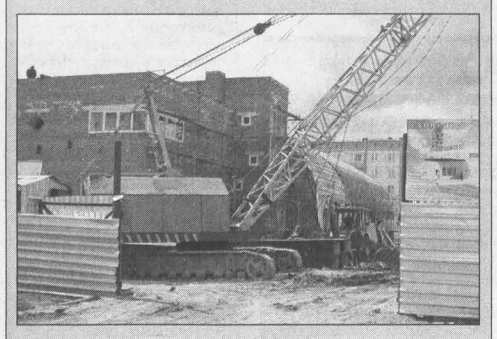

Первый объект почти готов

В Топкинском районе прошел объезд строительных объектов, возводимых к Всекузбасскому дню села. По словам главы района Евгения Шачнева, работы ведутся согласно графику.

Так, например, культурно-досуговый центр села Топки – это первый объект, сдать который после капремонта планируется уже в середине июля. Сейчас здесь полным ходом идет чистовая отделка внутренних помещений. Строители укладывают тротуарную плитку, скоро возле здания появятся клумбы и новая детская площадка.

Полностью окончены работы по возведению коробки здания детсада «Орешек» (г. Топки). Внутри помещения проложена электропроводка, проведено отопление… В спорткомплексе, расположенном в микрорайоне «Солнечный», близится к завершению устройство кровли над спортивным залом; внутри ведутся работы по отсыпке и уплотнению щебня под пол.

Эмма АНДРЕЕВА.

дневник искусств

«Оскары» для прокопчан

Брюс Уиллис, Элайджа Вуд, Борис Моисеев, Алла Пугачева и даже президент Владимир Путин приняли участие в закрытии 68-го сезона Прокопьевского театра драмы.

Победитель в номинации «Лучшая мужская роль второго плана» Андрей Щербаков.

Короткометражки с героями известных блокбастеров и журналистских телесюжетов, разбавленные творческими номерами, стали частью зрелищного капустника. В перерывах между номерами шоу-программы лучших актеров сезона, деятелей культуры и активных зрителей награждали Почетными грамотами и денежными премиями.

Само действо напоминало церемонию вручения главной американской кинопремии: с её красными ковровыми дорожками, пафосными речами, экстравагантными нарядами и закрученными интригами.

На протяжении целого сезона зрители Прокопьевского драматического театра голосовали за полюбившихся артистов. Выразить симпатии предлагалось посредством интернет-голосования, а также с помощью бюллетеней с фамилиями кандидатов, опустить которые можно было в специальную урну, установленную в холле театра.

Другую часть фаворитов выбирало компетентное жюри, состоящее из сотрудников городской мэрии, журналистов, деятелей культуры и предпринимателей.

В номинации «Лучшая мужская роль им. Петра Ивановича Федченко» победителем стал Александр Огнев (за роль Сарафанова в спектакле «Старший сын»). «Лучшая женская роль им. заслуженной артистки Антонины Николаевны Хлебниковой» досталась Евгении Камбалиной (за роль Санди в спектакле «Класс Бенто Бончева»). Награды за «Лучшую мужскую роль второго плана» удостоился Андрей Щербаков (за роль Васеньки в спектакле «Старший сын»), «Лучшая женская роль второго плана» у заслуженной артистки России Алевтины Серебряковой (Марселина в спектакле «Безумный день, или Женитьба Фигаро»). Премию «За честь и достоинство» получила заместитель директора по хозяйственной части Наталья Кобыльская. Премию за особый вклад в развитие культуры и искусства города вручили заместителю директора Прокопьевского драматического театра Марине Сергиенко.

Лучшим актером сезона по результатам интернет-голосования был признан Роман Михайлов. А зрительские симпатии оказались на стороне Евгении Камбалиной.

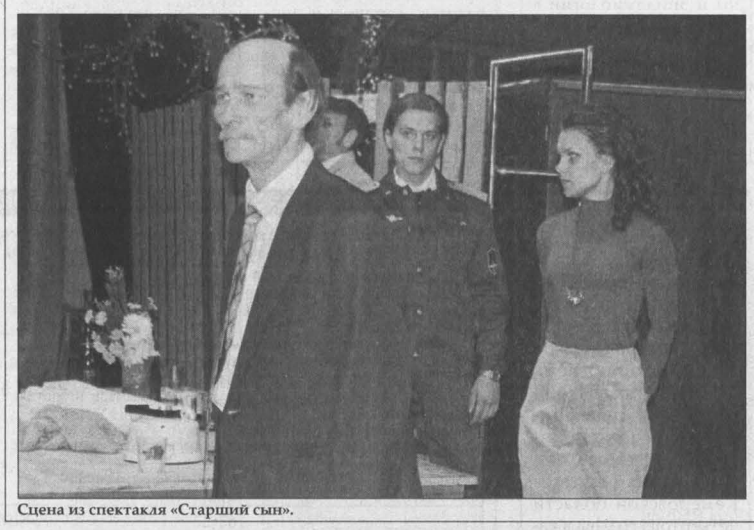

Сцена из спектакля «Старший сын».

Ольга ШТРАУС.

Кинопремьера

Земля уже не та…

За несколько дней до премьеры самого ожидаемого фильма года «После нашей эры» в кемеровских кинотеатрах были забронированы все места. И неудивительно: фильм очень ждали как любители фантастики, так и поклонники Уилла Смита, который, кстати говоря, в этот раз был на втором плане, а главную роль сыграл его сын Джейден Смит (им он является и по сюжету).

Через пять минут просмотра фильма развеялся стереотипный образ шутника агента Джея (Уилл Смит) из легендарной трилогии «Люди в черном». Режиссер М. Найт Шьямалан с первых минут сумел заставить зрителя забыть о прошлых ролях знаменитого актера и настроить на серьёзный лад.

Действие разворачивается в далёком будущем. При катастрофе космического корабля капитан Сайфер Рэйдж (Уилл Смит) и его сын, пока ещё кадет, Китай Рэйдж (Джейден Смит) попадают на уже давно непригодную и очень опасную для жизни человека планету Земля. Так как у капитана после крушения повреждены ноги, он посылает сына запустить спасательный маячок. При выполнении этой непростой задачи 13-летнего мальчика каждую минуту подстерегают смертельные опасности.

В основе фильма вечная проблема отцов и детей. Китай Рэйдж стремится доказать, что он сильнее, чем кажется, Сайфер Рэйдж его таким не считает и винит сына в трусости. Шанс заслужить уважение отца выпадает только один. Сыну нужно пройти через опасные дебри Земли, либо их обоих ждет смерть.

Мария БОНДАРЬ, студентка КемГУ.

Календарь

В ЭТОТ ДЕНЬ РОДИЛИСЬ

1811. Виссарион Белинский, литературный критик.
1864. Рихард Штраус, немецкий композитор.

СОБЫТИЯ

1648. В Москве начался «соляной бунт».
1858. В Санкт-Петербурге освящен Исаакиевский собор.

спортарена

ХОККЕЙ С МЯЧОМ

Гостеприимный лёд

В нынешнее межсезонье кемеровский Дворец зимних видов спорта станет учебно-тренировочной базой для ведущих хоккеистов страны: в конце лета на лёд крытого катка выйдут национальная, молодежная (не старше 23 лет) и юниорская (до 19 лет) сборные России.

Первая команда под руководством Михаила Юрьева будет заниматься с 24 по 29 августа; «молодежка», где главный тренер Сергей Мяус, - 27-29 августа; а юные подшефные Олега Свешникова – 21-27 августа. К слову, наш крытый модуль впервые за шесть лет работы принимает в межсезонье сразу три отечественные сборные. Ранее базовой ареной был московский спорткомплекс «Крылатское».

В Кемерове начнется и новый сезон русского хоккея: 30 августа – 2 сентября на предварительном этапе Кубка России сыграют восемь команд первой группы. Соперники «Кузбасса» - действующие чемпион и вице-чемпион страны столичное «Динамо» и «Зоркий» (Красногорск), а также «Сибсельмаш» (Новосибирск), «Водник» (Архангельск), «Волга» (Ульяновск), «Строитель» (Сыктывкар) и молодежная сборная страны, в которую приглашены четыре кемеровчанина: защитник Максим Семенов, полузащитник Денис Игошин, нападающие Алексей Ничков и Владислав Тарасов.

Восемь клубов второй группы сойдутся 5-8 сентября в Хабаровске, где вскоре планируют открыть Дворец спорта для хоккея с мячом. Новый стадион, получивший в ходе конкурса название «Ерофей-Арена», вмещает, как и «Крылатское», десять тысяч зрителей.

Матчи круговых турниров в Кемерове и Хабаровске пройдут по усеченному регламенту (два тайма по 30 минут) и по напряженному графику: командам предстоит выходить на лед дважды в день.

Второй этап соревнований с участием уже дюжины коллективов, разделенных на две группы, состоится только в Кемерове 20-25 сентября и 27 сентября – 2 октября. На этой стадии турнира матчи пройдут в привычном формате (2х45). В наш город наверняка приедут любители русского хоккея из соседних регионов, чтобы после летнего перерыва увидеть в деле лучших отечественных мастеров, вернувших в этом году нашей стране звание чемпионов мира.

Путевки в финальный этап Кубка страны (24-27 октября) заработают по четыре клуба из группы. Место проведения плей-офф определят на конкурсной основе до 15 июня.

Хоккеисты «Кузбасса» под руководством Сергея Большакова, окончившего недавно Высшую школу тренеров в Москве, начнут подготовку к сезону в июле, а на лед выйдут в середине августа. Планируется участие нашей команды в традиционном турнире в Швеции «Кубок Эдсбюна» (12-15 сентября). В прошлом году трофей завоевал красногорский «Зоркий», переигравший в финале хозяев (8:3). Кемеровчанам предстоит дебютировать в этом престижном турнире.

Вадим АНТОНОВ.

Тем временем

Определены сроки проведения первого в истории Кубка мира среди детей 10-11 лет. Турнир пройдет в Кемерове в начале ноября нынешнего года.

Международным соревнованиям будет предшествовать летний этап Сибирской детской лиги, образованной в 2009 году по решению губернаторов Кузбасса и Красноярского края. В новом сезоне лига, хорошо известная в хоккейных регионах страны, отметит свое пятилетие.

Спринт-новости

ЛЕГКАЯ АТЛЕТИКА

Ульяна Александрова из Кемерова завоевала бронзовую медаль чемпионата России в многоборье.

На турнире в Чебоксарах подопечная заслуженного тренера страны Анатолия Канашевича обновила личный рекорд в семиборье, набрав 5860 очков, и показала свои лучшие результаты в трех видах программы: беге на 100 метров с барьерами (14,36 секунды), толкании ядра (13 м 41 см) и в прыжках в длину (6 м 24 см). В активе Ульяны Александровой не только «бронза» среди взрослых, но и «серебро» в соревнованиях молодежи (до 23 лет). В этих возрастных группах первенствовала Кристина Савицкая из Санкт-Петербурга - 6210 баллов.

Новокузнечанин Алексей Черкасов выиграл турнир в десятиборье среди юниоров (до 20 лет) с суммой 7462 очка и заработал путевку на первенство Европы, которое пройдет в Италии 18-21 июля. В нынешнем году нашему земляку нет равных в стране: в столице Чувашии Черкасов одержал третью победу кряду в отечественных соревнованиях.

В общем зачете сборная Кузбасса набрала одинаковое количество очков с командами Москвы и Санкт-Петербурга, пропустив вперед многоборцев Краснодарского края и Волгоградской области.

ЛЮБИТЕЛЬСКИЙ ФУТБОЛ

Междуреченская команда «Распадская» в ранге досрочного победителя первенства России в зоне «Сибирь» выиграла заключительные матчи сезона в Томске и Красноярске.

Коллектив главного тренера Сергея Топорова в минувшую пятницу взял верх над молодежным составом томской «Томи» (2:1), а еще через два дня – над красноярским «Рассветом» (3:1) и закончил турнир, потеряв лишь два очка в двадцати встречах. У междуреченцев поистине чемпионская разница забитых и пропущенных мячей: 60-7!

На второй строчке таблицы обосновался прокопьевский «Шахтер», также одержавший победу в Красноярске (4:0) и Томске (1:0). Действующий чемпион Кузбасса набрал 49 очков – на девять меньше «Распадской» и на девять больше бийского «Динамо», дополнившего тройку призеров. Лидер атак прокопчан Юрий Лобатнев стал лучшим бомбардиром соревнований – 18 голов.

Зональное первенство страны, в котором участвуют одиннадцать клубов из семи регионов Сибири, завершится в следующее воскресенье.

Андрей ТАРКОВ.

Кроссворд

По горизонтали: 1. Специально оборудованное помещение для научных исследований. 4. Героиня трагедии Шекспира. 6. Представитель низшей касты. 8. Современная исцелительница и врачевательница, автор бесконтактного массажа. 9. ММММ. 10. Ряд небольших гор, цепь холмов. 12. Младший медицинский работник в лечебном учреждении. 14. Порода коров.

По вертикали: 1. Античный скульптор, автор скульптуры «Отдыхающий Гермес». 2. Селение в Средней Азии. 3. Государство в Северной Америке. 4. Литовский композитор, дирижер и пианист, народный артист СССР. 5. Вид счетной машины. 7. Пресноводная рыба. 8. Короткошерстная крупная служебная собака. 9. Старинное название Крымского полуострова. 11. Повреждение машины во время работы. 13. Привлекателен и чувствителен, деловит и решителен, теплолюбив и своеобразен будет родившийся под знаком этого дерева в нач.марта/сентября.

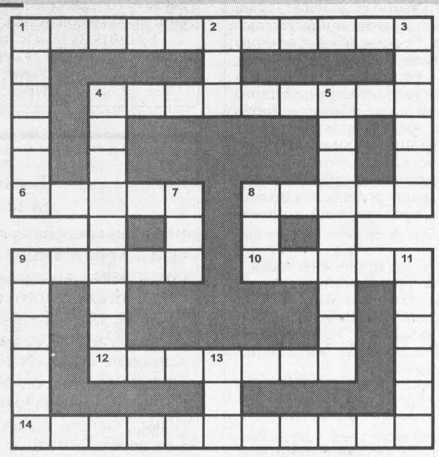

По горизонтали: 1. Лаборатория. 4. Гертруда. 6. Пария. 8. Ажуна. 9. Трое. 10. Гряда. 12. Санитар. 14. Ярославская.
По вертикали: 1. Лисипп. 2. Аул. 3. Франция. 4. Дворянская. 5. Табулатор. 7. Язь. 8. Дог. 9. Тавриа. 11. Авария. 13. Ива.

происшествие

Третью не спасли

В минувшую субботу в Прокопьевске утонула 12-летняя девочка.

Как сообщает Следственный комитет Российской Федерации по Кемеровской области, по предварительной версии, три подружки купались в пруду без присмотра взрослых. Через некоторое время очевидцы услышали крики о помощи, но им удалось спасти только двух девочек. Тело третьей было обнаружено спасателями позднее.

На пруду девочки находились без разрешения родителей.

Проводится доследственная проверка.

ДЛЯ СПРАВКИ. ***По данным Росстата, в прошлом году на водоёмах Кузбасса утонули 178 человек.***

Артём СИДОРЧУК.

Главный редактор В.А. КАЧИН. kachin@kuzbass85.ru
Коммерческий директор Татьяна Смолина.
t.smolina@kuzbass85.ru, тел. 35-40-25.
Газета «Кузбасс» учреждена администрацией Кемеровской области и журналистским коллективом редакции. Зарегистрирована Омской региональной инспекцией по защите свободы печати и массовой информации 27.01.94 г., свидетельство о регистрации №54.

Издатель: ГП КО «Редакция газеты «Кузбасс».
АДРЕС ИЗДАТЕЛЯ И РЕДАКЦИИ: 650991, ГСП, г. Кемерово, пр. Октябрьский, 28. Электронный адрес: official@kuzbass85.ru; news@kuzbass85.ru; reclama@kuzbass85.ru.
СПРАВКИ: по рекламе — 35-38-14; 35-38-04; по письмам — 35-40-02; по редакции — 35-40-65. Факс 35-40-65.

Собственные корреспонденты:
в Новокузнецке — 8-905-963-63-44, Междуреченске — 8-905-995-39-44, Мариинске - 8-913-121-90-92.

Газета является участником процесса по формированию единого информационного пространства.
Материалы газеты, в том числе коммерческие предложения и реклама, размещаются на интернет-сайте: www.kuzbass85.ru

Редакция не отвечает за содержание публикуемых объявлений.
Время подписания номера в печать по графику 19.30.
Сдан в печать 19.30. Объем 3 п.л. Печать офсетная.
Тиражи во вторник, среду, пятницу, субботу — 9621, в четверг - 31006 экз.
Газета набрана и сверстана на компьютерном комплексе газеты «Кузбасс».
Отпечатано в ОАО «Советская Сибирь»:
650630, г. Кемерово, пр. Октябрьский, 28. Заказ № 100.