Грибы проверены – радиации нет

ГБУК КемОНБ им. В.Д.Федорова
743383
Газетно-журнальный фонд

Издается с 7 января 1922 года.

ОБЛАСТНАЯ МАССОВАЯ ГАЗЕТА

Кузбасс

157 (25608) 31 АВГУСТА 2012 г., ПЯТНИЦА

АВГУСТ

пн.	6	13	20	27
вт.	7	14	21	28
ср.	1	8	15	22	29
чт.	2	9	16	23	30
пт.	3	10	17	24	**31**
сб.	4	11	18	25
вс.	5	12	19	26

4 612747 250011

КУРС ВАЛЮТЫ (ЦЕНТРОБАНК)
$ 32,29 руб.
€ 40,52 руб.

в Курсе дела

За парты сядут ВСЕ!

Завтра, 1 сентября, в школы Кузбасса придут 270500 учеников. Если учесть и вечерников – надо приплюсовать еще порядка восьми тысяч. Собрать такую армию школьников – дело нешуточное. Ведь есть категории семей, дети в которых испытывают определенные трудности при зачислении в образовательное учреждение. Например, дети мигрантов.

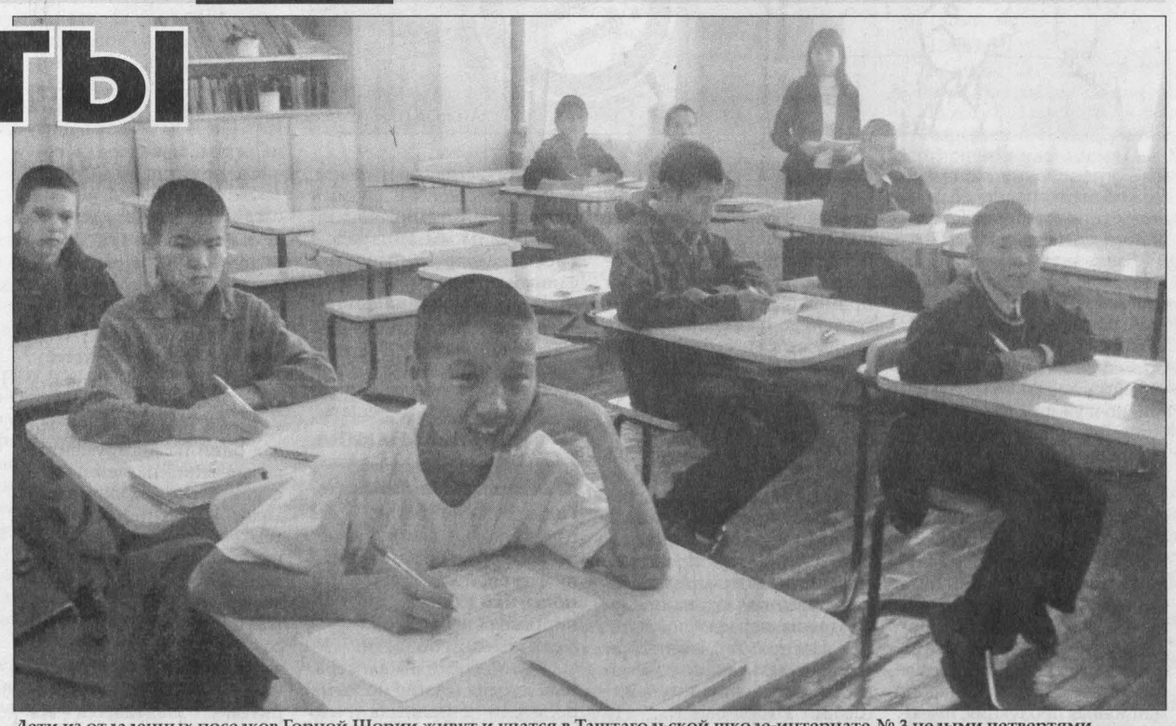

Дети из отдаленных поселков Горной Шории живут и учатся в Таштагольской школе-интернате № 3 целыми четвертями, улетая домой только на каникулы.

Общий язык – русский

В кемеровской школе № 80 в прошлом году таких было 37 человек. Нынче добавится еще 13 первоклассников. Директор Ольга Васильевна Галушкина, сама долгое время прожившая в Киргизии, не понаслышке знает, насколько сложно все устроить так, чтобы школа поистине стала родным домом. Для всех.

- У нас учатся дети таджиков, узбеков, киргизов, армян, азербайджанцев, турок, уйгуров, кочевых цыган, а также татар, белорусов и украинцев (причем последние – тоже из недавних переселенцев, с русским языком и у них проблем достаточно), - рассказывает Ольга Галушкина.

Вообще микроучасток школы № 80 – особый. Помимо многоэтажек сюда входит и обширная зона частного сектора, владельцы жилья в котором охотно сдают свои дома внаем мигрантам из ближнего зарубежья. Школе № 80 даже пришлось перестроить образовательные программы так, чтобы детям разных национальностей, многие из которых вообще не владеют русским, было удобно усваивать знания. Например, организовали кружковые занятия для родителей-мигрантов – они проходят по субботам. Для детей-дошкольников действует специальная подготовительная группа «Малышок». А для старших школьников вот уже два года подряд при школе устраивается летний языковой лагерь. Все это способствует тому, что иноязычная и иноментальная для мигрантов среда становится близкой, понятной, неопасной.

- Хотя трудностей, конечно, хватает, - признается Ольга Васильевна. – Когда я пришла сюда два года назад, были и межличностые конфликты между детьми, к которым примешивалась национальная тема. Случается непонимание, основанное на разнице традиций, культур, да и просто – на юридических сложностях.

К примеру, в прошлом году на микроучастке школы выявили двух детей-таджиков, которые не посещали школу. Младшему было восемь лет, а старшему – 14. Подростка пришлось оформить только в третий класс – на таком уровне были его знания! Когда начали разбираться с родителями, выяснилось: их пугало отсутствие необходимых документов.

- Но у нас сейчас налажено тесное сотрудничество с органами Федеральной миграционной службы, - говорит Ольга Галушкина. – Мы общаемся с родителями, выступаем в роли их защитников, а сотрудники ФМС, опираясь на наши контакты, помогают урегулировать все правовые вопросы. Не случайно за минувшее лето семь семей мигрантов, проживающих в микрорайоне 80-й школы, оформили необходимые документы.

Кстати, выявить семьи, уклоняющиеся от устройства детей в школу, тоже не всегда бывает просто. В школе № 80 считают: главное тут – создать действующую систему контроля. Все педагоги школы закреплены за «своими» домами, подворный обход производится как минимум два раза в год – в августе и январе.

- Главное, - замечает Ольга Галушкина, - завоевать доверие родителей, сделать их своими союзниками. На самом деле это – нетрудно. Ведь каждый из нас хочет, чтобы его дитя росло успешным, благополучным. Вот и объясняем: если вы приехали в Россию, значит, хотите в нашу жизнь вписаться, стать уверенными, своими. Стало быть – адаптируйтесь в полную меру сил.

(Окончание на 2-й стр.)

Курьер

Служба новостей «Кузбасса», тел.: 72-67-67, 72-36-45.

культурный обмен

Вчера, в преддверии Дня знаний, газета «Кузбасс» установила витрину для буккроссинга в парке имени Веры Волошиной.

Витрина заполнена художественной и детской литературой. Цель акции – привлечь молодежь к чтению книг. Желающие смогут взять любую понравившуюся книгу, оставив взамен свою, уже прочитанную. А то и вовсе безвозмездно. Также каждый желающий может оставить здесь ненужную игрушку. Ассортимент книг будет представлен из библиотеки редакции газеты «Кузбасс».

Ольга БИТКИНА.
Фото **Федора Баранова.**

ЖКХ

Проверьте начисления

Комитет ЖКХ администрации Новокузнецка подготовил для распространения среди собственников многоквартирных домов 20 тысяч листовок, в которых разъясняется, как самостоятельно проверить правильность начислений за коммунальные услуги.

Листовки так и называются: «Проверьте начисления сами». Поводом для проведения ликбеза стало июльское повышение тарифов на 12 процентов. Для многих новокузнечан новые суммы оплаты, указанные в квитанциях, стали полной неожиданностью, они начали засыпать вопросами коммунальщиков. Есть подозрение, что некоторые управляющие компании под сурдинку выставили плату за коммунальные услуги сверх установленной величины. По словам председателя комитета ЖКХ Татьяны Васюк, с помощью памятки сомневающийся в правильности начислений сможет подсчитать, сколько он платил прежде за ту или иную услугу и сколько предстоит платить теперь. И предъявить претензии УК или ТСЖ, если они выставляют счет на более высокую сумму.

Листовки раздали управляющим компаниям и товариществам собственников жилья для распространения среди жильцов, снабдили центры оплаты коммунальных услуг, банки, почтовые отделения, районные администрации. В ближайшие дни раздавать листовки на улицах города будут волонтеры.

Татьяна МИНЕЕВА.

официально

- *Вчера в Кемерове в детском саду № 173 открылась дополнительная группа на 20 мест.*
- *Сегодня в Кемерове начнутся гастроли крупнейшего в России передвижного дельфинария.*
- *В Кузбассе завершены проверки готовности школ к новому учебному году.*
- *В п. Тяжинский строители возводят новый железобетонный мост через реку Козельюн со сроком службы 100 лет.*
- *Ещё 54 многодетные семьи кузбассовцев улучшат жилищные условия за счет областного маткапитала.*
- *Аграрии Прокопьевского района заканчивают сев озимых культур.*
- *В честь Дня знаний будет продлен сезон работы Кемеровской детской железной дороги.*

цифра

115 млн. руб.

поступили в Кузбасс по соглашению А.Г. Тулеева с министерством здравоохранения РФ.

Эти средства направлены на модернизацию здравоохранения, в города Анжеро-Судженск, Новокузнецк, Кемерово, Юргу, а также Беловский, Мариинский, Таштагольский, Тяжинский районы. Они позволят значительно укрепить материально-техническую базу медицинских учреждений области.

факт

Президент Владимир Путин наградил губернатора Кемеровской области Амана Тулеева орденом «За заслуги перед Отечеством» II степени.

Награда вручена за заслуги перед государством и большой личный вклад в социально-экономическое развитие региона. Торжественная церемония награждения прошла в Екатерининском зале Кремля.

подробности

Для тех, кому ОТ... и ДО

С 1 сентября в России вводится обязательная маркировка телепрограмм, которые не рекомендуются для просмотра детям. Нововведения вступают в силу согласно закону «О защите детей от информации, причиняющей вред их здоровью и развитию». Управление Роскомнадзора по Кемеровской области заранее разослало информационные письма руководителям СМИ о том, чтобы программа телепередач на ближайшую неделю уже содержала маркировку. Принесет ли это нововведение реальную пользу детям – сказать сложно. С одной стороны, очевидно - мера необходимая. С другой – возникает вопрос: как именно закон будет применяться и контролироваться его исполнение?

Где и как?

Согласно закону, маркировка должна присутствовать на информационной продукции, которую закон трактует так: продукция СМИ, печатная продукция, аудиовизуальная продукция на любых видах носителей, программы для ЭВМ и базы данных, а также информация, распространяемая посредством зрелищных мероприятий, размещаемая в Интернете и др.

Информационный продукт будет помечаться графическими знаками «0+», «6+», «12+», «16+», «18+» в соответствии с «опасностью» для конкретной возрастной группы детей и подростков – до 6 лет, от 6 лет и старше, от 12, от 16 и от 18.

Знак безопасности информационной продукции будет размещаться в программах теле- и радиопередач.

(Окончание на 2-й стр.)

Как стало известно...

Дары леса - без сюрпризов

В Кузбассе впервые проходят бесплатные радиологические исследования дикорастущей продукции: ягод, грибов (в том числе сушеных), папоротника, ореха кедрового и других «даров леса» по заявкам от частных лиц. Радиологические лаборатории ФБУЗ «Центр гигиены и эпидемиологии в Кемеровской области» принимают пробы на исследования до 1 октября.

Поводом для тревоги Роспотребнадзора послужило выявление радиоактивной черники на рынке в Подмосковье. В конце июля в Солнечногорске была обнаружена лесная черника, уровень допустимой радиации которой был превышен почти в 10 раз. Вся партия ягод была изъята и уничтожена. Место сбора осталось неизвестным.

Кстати, по исследованиям Федеральной службы в сфере защиты прав потребителей и благополучия человека, главную дозовую нагрузку от воздействия радиации (по различным оценкам от 70 до 90%) население получает за счёт потребления продуктов питания, в особенности дикорастущей продукции, завозимой из неблагоприятных в отношении радиационной безопасности областей.

В нашей области на конец августа ЧП, связанных с дарами леса, пока обнаружено не было.

- Учитывая то, что стояло очень жаркое лето, - комментирует ситуацию Ирина Иванова, начальник отдела надзора по радиационной гигиене Роспотребнадзора по Кемеровской области, - обильного урожая грибов и ягод ожидать не приходится. Но проблема достаточно актуальна. Если местной дикорастущей продукции у нас, может, и мало, то привозная на рынке встречается, и определить место её произрастания практически невозможно. Сопроводительные документы где-то есть, где-то нет.

У нас в области, по мнению специалистов, и с «доморощенной» продукцией все нормально, и глобальных поставок «дикоросов» нет. Но в Москве ежегодно выявляют продукцию, имеющую загрязнения техногенными радионуклидами в очень серьезном значении. В прошлом году в столице уже появлялась опять же радиоактивная черника, но тогда сумели выявить, что она из Белоруссии. Наши специалисты тогда могли обратить внимание на привозную продукцию из этого региона, но в этом году вообще не идентифицировали, откуда привезли эту ягоду.

- Нами, конечно, - говорит Ирина Сергеевна, - надзор за появляющейся на рынках дикорастущей продукцией усилен, но, тем не менее, предлагаем населению проверить дикоросы у нас. Причем в этом году мы впервые предлагаем бесплатно сдавать пробы продукции на исследование. Даже те, которые человек не сам собрал, а купил где-то на рынке, и в этом случае ему не откажем. Мы в этом сами заинтересованы, ведь дикорастущая продукция – интересный показатель радиационного загрязнения местности, можно сказать, очень верный индикатор загрязнения. Если население активно будет сотрудничать с нами, мы можем увидеть достаточно широкую картину по всем районам области, даже если до «опасных» нормативов не дошло. Мы очень надеемся, что население будет активно.

Сдать пробы продукции на бесплатное исследование можно в Центре гигиены и эпидемиологии в Кемеровской области в трех городах: Кемерово (пр. Кузнецкий, 56а), Новокузнецке (ул. Обнорского, 76) и Гурьевске (ул. Карла Маркса, 10а).

А наша газета продолжит следить за результатами исследований.

Евгения РАЙНЕШ.

Климат

Сегодня

Восход 5.18 Заход 19.13 Долгота дня 13.55

Заход 4.59 Восход 18.30 Полнолуние 31 августа

Днем переменная облачность, небольшие дожди, грозы. Ветер западный 2-7 м/с, местами порывы до 14 м/с, утром местами туман. Давление будет расти, влажность уменьшится.

Общий уровень загрязнения атмосферы ожидается невысокий.

	день	ночь
Кемерово	+18 – +20	+5 – +7
Новокузнецк	+20 – +22	+8 – +10
Мариинск	+17 – +19	+4 – +6
Л.-Кузнецкий	+21 – +23	+6 – +8
Таштагол	+22 – +24	+3 – +5

1 сентября

Небольшая облачность, без осадков, ветер юго-западный 3-8 м/с. Температура ночью +3° – +8°С, при облачности до +13°С, днем +20° – +25°С.

2 сентября

Небольшая облачность, без осадков, ветер южный 4-9 м/с, днем местами до 15 м/с. Температура ночью +4° – +9°С, местами до +14°С, днем +22° – +27°С.

Прогноз предоставлен Кемеровским гидрометеоцентром.

Курьер

подробности

Для тех, кому ОТ... и ДО

(Окончание. Начало на 1-й стр.)

На ТВ знак должен быть близким по размерам к логотипу телеканала, и его изображение должно демонстрироваться не менее восьми секунд. Данное новшество распространяется и на музыкальные каналы, которым надо будет помечать каждый ролик или клип, в котором есть сцены не для детского просмотра.

Если речь идет о газетах, журналах, где содержится запрещенная для детей информация, то они должны продаваться только в запечатанных упаковках. Маркировка контента должна присутствовать в Интернете, на афишах, объявлениях о проведении зрелищных мероприятий, а также на входных билетах и приглашениях.

Закон коснется интернет-провайдеров и владельцев заведений, где есть точки доступа во Всемирную паутину для неограниченного круга лиц, в числе которых могут оказаться дети. В этом случае им придется фильтровать доступ к определенным ресурсам с помощью специального программного обеспечения.

Не обязательна маркировка для учебной литературы, научной, статистической информации. Также она не предусмотрена для телепередач, транслируемых в эфире без предварительной записи, периодических печатных изданий, специализирующихся на распространении информации общественно-политического или производственно-практического характера. Исключение делается для рекламы и информации, имеющей значительную историческую, художественную ценность.

Для кого?

Что касается непосредственно ограничений, то здесь для каждого возраста предусмотрена своя градация информационного продукта. Так, к примеру, самым маленьким можно показывать лишь эпизодически сцены, где присутствует насилие, но обязательно это должно быть оправдано жанром или сюжетом, ненатуралистически и «при условии торжества добра над злом и выражения сострадания к жертве насилия и (или) осуждения насилия)».

Для детей постарше допускаются кратковременные и ненатуралистические изображения или описания заболеваний человека (за исключением тяжелых), описания несчастного случая, аварии, катастрофы либо ненасильственной смерти без демонстрации их последствий, которые могут вызывать страх, ужас или панику; и не побуждающие к совершению антиобщественных действий.

К примеру, для возраста от 12 до 16 допускается показ процесса лишения жизни или нанесения увечий при условии, что выражается сострадание к жертве и осуждение жестокости. Также для подростков этой возрастной категории запрещена информация, побуждающая к потреблению алкоголя, табака и наркотиков, к занятию бродяжничеством, проституцией, отрицанию семейных ценностей. Можно лишь эпизодически, не демонстрируя, упоминать об этом, но при условии, что не обосновывается и не оправдывается их употребление или действие, а главное, это должно осуждаться. Также информация не должна содержать изображение или описание действий сексуального характера. Почти те же ограничения и для тех, кто старше 16 лет. Правда, в информации, предназначенной для них, говорится в законе, «допускаются отдельные бранные слова и (или) выражения, не относящиеся к нецензурной брани».

Много вопросов

Закон подробно оговаривает еще много разных нюансов – что и как должно быть. Но меньше вопросов от этого не становится. К примеру, в опубликованной на этой неделе телепрограмме лишь редкие передачи помечены такими значками. Хотя, если посмотреть на вышеуказанные ограничения, то смело можно маркировать если не весь, то половину телевизионного контента.

Рис. Андрея Горшкова.

Взять для примера какой-нибудь полицейский сериал, обычные новости или программу о происшествиях. Там хватает натуралистических сцен, способных вызвать страх и ужас не только у детей, но и у взрослых с вполне устойчивой психикой.

- Я вполне согласен с этим, - говорит и.о. руководителя Управления Роскомнадзора по Кемеровской области Игорь Банных. – Ведь если подойти уж совсем формально, то и в приключениях Тома Сойера можно при желании найти романтизацию бродяжничества и отрицание семейных ценностей. Правда, следует помнить, что информационная продукция, имеющая значительную историческую, художественную или иную культурную ценность для общества, не попадает под действие закона. Также не попадают и новости, как программа, транслирующаяся в прямом эфире. В остальном контент должны маркировать сами изготовители. И как раз здесь и возникает много вопросов: что именно и как маркировать, как расценивать ту или иную информацию.

По словам и.о. руководителя регионального Управления Роскомнадзора, сотрудники ведомства в рамках текущей работы по мониторингу СМИ будут проверять маркировку программ. За неисполнение закона предусмотрены штрафы.

- Но прямо с 1 сентября мы не будем так интенсивно штрафовать нарушителей, - говорит Игорь Банных. - На первом этапе планируем собрать статистику нарушений. А затем совместно с другими территориальными органами и центральным аппаратом Роскомнадзора выработаем единый подход по решению проблемных ситуаций. В том числе и будем рассматривать специфику маркировки конкретных программ. К тому времени явно наберется много вопросов – будем их решать.

Оксана ПАНАРИНА.

Комментарии

Галина СОЛОВЬЕВА, председатель комитета по вопросам образования, культуры и национальной политики Совета народных депутатов Кемеровской области:

- Это необходимая мера, ведь сегодня многие молодые родители не понимают, что можно смотреть ребенку по телевизору, а что нельзя. И эти подсказки помогут в первую очередь грамотно подобрать им программы для детского просмотра. Нельзя забывать, что сегодня дети часто воспитываются на информации, полученной из Интернета, по телевидению. И именно там зачастую выплескивается большая масса негативной информации. Эта маркировка станет ликбезом для всех. Но никакими запретами тут не решить проблему. Если ребенку запретят смотреть телевизор – он найдет все это в Интернете. Здесь, я считаю, союзниками закона должны стать сами родители. И они не запрещать должны, а объяснять ребенку, почему ему еще рано смотреть тот или иной фильм, программу и т.д. И стараться прививать ребенку вкус к интересным и грамотным фильмам, книгам. Но тут еще одно «но»... А много ли сами родители сегодня читают? Часто ли они смотрят добрые фильмы? Если своим примером они не будут формировать определенные навыки, то пользы тут не будет никакой. И еще важный момент: родители должны помнить об опасности неконтролируемого потребления информации, ведь сколько случаев было по стране, когда в Интернете дети натыкались на секты, маньяков. В том числе поэтому был принят закон, и задача родителей – следить не только за тем, что дети читают, смотрят, но и с кем общаются.

Дмитрий КИСЛИЦЫН, уполномоченный по правам ребенка в Кемеровской области:

- На сто процентов эта маркировка, конечно же, не защитит наших детей. Но как один из инструментов обеспечения их безопасности, безусловно, она необходима. Я очень обеспокоен тем, сколько сегодня детей, начиная лет с четырех, имеют свободный доступ ко всем ресурсам Интернета. В том числе и к тем, что адресованы только взрослым. И это не может не сказаться на их психике. Здесь, как говорится, что ни делается – все к лучшему.

КУРЬЕР

Служба новостей «Кузбасса», тел.: 72-67-67, 72-36-45.

возвращаясь к напечатанному

Барьер для хитрости

Со вчерашнего дня в Междуреченске прекращен прием заявлений от жителей, автомобилям и частным домам которых нанесен ущерб пронесшимся над городом 14 августа ураганом с крупным градом. По мнению властей, двух с лишним недель было более чем достаточно, чтобы обратиться за материальной поддержкой.

Городские власти были вынуждены прекратить прием заявлений еще и по причине возникших спекуляций. Так, на рассмотрение комиссии на буксире или в эвакуаторе начали доставлять машины, которые иначе как хламом и назвать нельзя. Они уже лет несколько были не на ходу, стояли брошенными во дворе, на даче или в огороде и там попали под град. За эти две недели в комиссию поступило 9759 обращений от автовладельцев, чьим машинам нанесен ущерб. Около 5100 уже получили поддержку по 7 тысяч рублей из областного бюджета.

Людмила ХУДИК.

среда обитания

Не сквер, а парк

Большой сквер возле школы № 87 в Новокузнецке, за сохранение которого ратовали жители ближайших домов, будет сохранен. Об этом на встрече с жителями примыкающих к скверу домов заявил глава города Валерий Смолего.

На месте сквера собирались строить спортивную школу, и застройщик намерен был убрать деревья. По этому поводу была создана инициативная группа из местных жителей домов, которые направили ходатайства о сохранении сквера во все инстанции.

По словам Валерия Смолего, строительство спортивной школы на этой территории вестись не будет. Администрация города не продлила с застройщиками договор на использование этого земельного участка под строительство. Однако скверу необходимо придать статус парковой зоны. Потому самим горожанам нужно по этому поводу послать запрос депутатам, чтобы они рассмотрели его на заседании горсовета. Затем официально обозначенный парк возьмут на баланс города. Уборку парковой зоны, как заявила инициативная группа, жители берут на себя.

Татьяна ШИПИЛОВА.

криминал

Убийство за решеткой

В Кемерове выясняют обстоятельства смерти 37-летнего заключенного исправительной колонии ИК-22, расположенной в пригородном поселке Мозжуха.

Его тело с проломленной головой и порезанной шеей было обнаружено 29 августа в бытовке, где переодеваются бригады дворников. Погибший отбывал наказание за незаконное приобретение и хранение наркотиков.

Предварительно установлено, что накануне двое других осужденных предъявили ему претензии по поводу плохого наведения порядка. Словесная перепалка переросла в драку, во время которой зачинщики ссоры несколько раз ударили противника молотком по голове, а затем полоснули ножом по шее…

В настоящее время роль в преступлении каждого из подозреваемых устанавливается. По факту убийства региональным Следственным комитетом возбуждено уголовное дело. В ГУФСИН России по Кемеровской области тоже проводят служебную проверку.

Владимир ДМИТРИЕВ.

Курьер

репутация

К коммунальной энергетике лучше всего обращаться на «Вы»

Бытует мнение, что поставлять тепло проще простого. Закупил его у теплоэнергетиков — и дальше оно по трубам само бежит куда надо. И всё у всех в порядке. На самом деле это было не так. Очень скоро посредник начинал присваивать деньги за тепловую энергию, полученные от потребителя, а поставщику отсутствие средств объяснял якобы неплатежами и огромными теплопотерями из-за ветхости теплопровода. Но капитальный ремонт теплосистемы в планы посредника не входил. Сумма долга за отпущенную тепловую энергию постепенно увеличивалась до восьмизначных чисел, далее следовала процедура банкротства посредника, и производитель тепла оставался ни с чем. В итоге пока за доставку тепла потребителям отвечали временщики, благополучие коммунальной энергетики оставалось иллюзией. В 2005 году в Междуреченске сформировалось обособленное подразделение ООО «Мечел-Энерго» — и сложившийся отрицательный стереотип посредника затрещал по швам. С новой силой зазвучало старое слово: «репутация». Об этом и многом другом — беседа с директором Кузбасского филиала ООО «Мечел-Энерго» Олегом ОПАРИНЫМ.

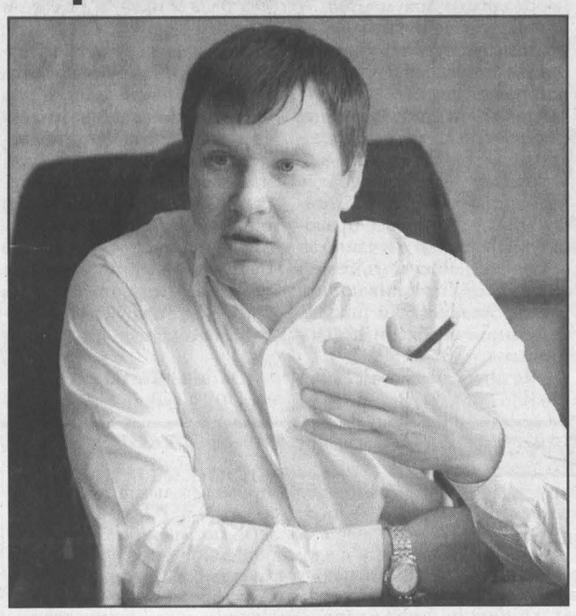

— Олег Вячеславович, когда был сформирован Кузбасский филиал «Мечел-Энерго»?

— В октябре 2009 года. А до этого момента с 2005 года существовало обособленное подразделение «Мечел-Энерго», созданное на базе Томусинского энергоуправления, осуществлявшего продажу электрической энергии. В 2007 году было принято решение передать тепловые активы в виде котельных в наш состав, и мы превратились в один обособленный сегмент, снабжавший теплом предприятия группы «Мечел». Вскоре собственник нашей компании принял решение выйти за пределы предприятий «Мечела» и начать обеспечивать тепловой энергией города. В 2010 году мы зашли в Гурьевск. Это был опытный проект, ставший успешным. Сейчас в этом городе мы генерируем тепловую энергию для металлургического завода и обеспечиваем теплом 60% жилого сектора.

— Передача активов — процесс юридически очень сложный, а есть еще и человеческий фактор…

— Совершенно верно. Подбор специалистов — тоже процесс очень непростой и ответственный. Хотелось бы подчеркнуть, что нам повезло с профессионалами — специалистами, перешедшими к нам из энергоуправлений других предприятий. Эти люди, имевшие на тот момент серьёзный опыт и желание работать, стали нашими самыми надежными помощниками.

— Олег Вячеславович, каковы основные критерии при выборе топлива для котельных?

— В компании «Мечел» все сегменты бизнеса зафиксированы в одном цикле: добыча угля, обогащение, использование его в плавке металла и изготовлении готовой продукции металлургических заводов. Наша задача этот цикл поддерживать, влиться в экономический круговорот и максимально использовать то, что не годится на продажу, — угли низкого качества. Конечно же, с условием адаптации под эти угли котельного оборудования — это основной этап использования такого топлива.

— Сразу возникает вопрос о влиянии на экологию…

— В энергетическом производстве необходимо употреблять всю продукцию, в том числе низкосортное топливо. Я считаю, правильно использовать энергоресурсы и эффективно обеспечивать энергией своих потребителей — основная задача всех энергетиков. Сегодня мы используем продукты углеобогащения, у нас большая программа с подразделением «Мечел-Материалы». Совместно мы работаем над проектом по использованию брикетированного угля. Опытные сжигания уже проводились, процесс прошел успешно. В твердом брикете, в отличие от сыпучего угля, практически нет дисперсных мелких веществ. Брикет горит, дает пламя, температуру и уходит в утилизацию, причиняя гораздо меньше вреда для атмосферы. Смысл создания брикетов — безотходное производство. Первый шаг уже сделан, мы понимаем, как добиться конечного результата, знаем, как выглядит финиш, будем работать дальше.

— Олег Вячеславович, с июля прошлого года вы руководили Теплосетевой компанией Южного Кузбасса. Как оцениваете отработанный отопительный сезон в Калтане и Осинниках?

— На четыре балла, пятерку ставить нельзя. Когда оценку занижаешь, всегда есть к чему стремиться. К прошлой зиме мы подготовились достаточно хорошо, хотя зашли на этот рынок в разгар лета, потеряв два месяца из четырёх, отведенных на летние капитальные ремонты. За прошедший год в системе теплоснабжения Калтана и Осинников многое поменялось. Нам удалось изменить отношение муниципалитетов, доказать, что коммунальная энергетика, 21 котельная и километры ветхих теплосетей — это маленький ребенок с большими проблемами, и проблемы эти нужно решать. Муниципалитеты нас услышали. Мы платили за аренду оборудования, и эти деньги по согласованию с властями использовали на ремонты и подготовку к зиме, налаживали схемы теплоснабжения и договорные отношения с потребителями. В прежних условиях работать было нельзя. ЮК ГРЭС, ТСК ЮК, администрации Калтанского и Осинниковского округов — вместе работали на один результат и достигли его. Приготовились к новому отопительному сезону и добились главного — наличия тепла в квартирах горожан и отсутствия долгов. Но останавливаться на достигнутом нельзя, надо производить замену ветхих теплосетей, улучшать гидравлику. Работы много.

— Вернемся к Кузбасскому филиалу. Какие достижения предприятия на сегодня вы считаете главными?

— Выход на плановую экономику. Это первое и самое главное. Второе — выполнение планово-предупредительных ремонтов оборудования. Остаточный принцип, при котором на ремонты шли копейки, и это неизбежно сказывалось на качестве, остался в прошлом. И третье — плановое надежное производство, что и показал прошлый отопительный сезон.

Приказом от 25 июля 2012 года «О награждении работников ТЭК» «За большой личный вклад в развитие топливно-энергетического комплекса, многолетний добросовестный труд и в связи с успешным прохождением осенне-зимнего сезона 2011/12 года» ОПАРИНУ Олегу Вячеславовичу, директору Кузбасского филиала ООО «Мечел-Энерго» — генеральному директору ООО «Теплосетевая компания Южного Кузбасса» объявлена благодарность Министерства энергетики РФ.

Олег Вячеславович полученную благодарность считает оценкой работы коллективов Кузбасского филиала «Мечел-Энерго» и Теплосетевой компании Южного Кузбасса. С ним нельзя не согласиться. В «Мечел-Энерго» к коммунальной энергетике принято обращаться на «Вы». Такой серьёзный уважительный подход оказался самым эффективным.

Ольга ШВЕЦОВА.

Фото **Ярослава Беляева.**

Реклама

в Курсе дела

За парты сядут ВСЕ!

(Окончание. Начало на 1-й стр.)

Специально для такой адаптации в школе №80 разработана целая система мер: от регулярных межнациональных праздников, где семьи мигрантов и русских угощают друг друга национальными кушаньями, показывают свои танцы и песни, до особых методик преподавания. Два педагога школы имеют специальность «преподавание русского языка в национальной школе» Ошского педуниверситета, они выступают методистами для остальных педкадров.

И результаты этой работы не заставляют себя ждать.

- Я иной раз удивляюсь, с каким почтением, с каким уважением мигранты относятся к школе, – говорит Ольга Васильевна. – Посмотришь: живут вдевятером в крохотной каморке, а ребенок в школу приходит – всегда вычищенный, наглаженный. Если субботник какой устраиваем – наши родители-мигранты в первых рядах. На концерт собираем мампап – они не только сами придут, но еще и всю родню приведут, и бабушек, и дядей, и всех племянников.

Кстати, и отметками дети мигрантов зачастую могут уверенно похвалиться. На прошлой аттестации тестовые задания у большинства иноязычных учащихся тут были выполнены на 80%. Не каждый русский школьник обнаружил такие знания!

Только вертолетом можно долететь

Именно так обстоят дела с транспортом в самые отдаленные уголки Таштагольского района. Однако это не означает, что дети из Усть-Анзаса, Эльбезы или Чилису-Анзаса останутся без школьного образования.

- Все дети из отдаленных поселков Горной Шории учатся в Таштагольской школе-интернате № 3, - рассказывает директор этого образовательного учреждения Елена Павловна Кирилишина. – У нас давным-давно уже заключен договор с начальником аэродромной площадки Владимиром Петровичем Трофимовым – он наша главная палочка-выручалочка. Вертолет летает дважды в неделю – по четвергам и понедельникам. Вот позавчера, 30 августа, всех школьников, проживающих в Сензасе, Чилису-Анзасе, Усть-Анзасе и Эльбезе, доставили в наш интернат. А также – детей из поселков, примыкающих к этим населенным пунктам.

Всего в нашем интернате будут в этом году проживать и учиться 50 детей из отдаленных уголков Таштагольского района. Никаких сложностей с их учетом и доставкой в школу нет – система, я вам говорю, уже отработана.

Дети приезжают в школу на всю четверть – домой полетят только на каникулы.

Как относятся к такому порядку родители? Ну, скучают, конечно. Иногда навещают своих малышей, если оказываются с оказией в Таштаголе. А вообще к такому порядку вещей жители нашего района уже привыкли: ведь сами родители в свое время также учились в нашем интернате.

Предложений о переводе детей на дистанционное обучение от жителей Горной Шории пока не поступало.

- В наших условиях это невозможно, - замечает Елена Кирилишина. – Интернет в отдаленных поселках пока недоступен, связь там неустойчивая. Так что приходится довольствоваться интернатом.

Интернат плюс Интернет

А вот в Кемеровской специальной школе-интернате № 100 дистанционное обучение уже становится нормой жизни. Сложное компьютерное оборудование, которое появилось тут по программе муниципалитета и при большом участии попечительского совета, помогает адаптироваться к жизни детям с самыми сложными диагнозами.

- В нашей школе обучается 127 детей с диагнозом ДЦП, с нарушениями опорно-двигательного аппарата, - рассказывает директор школы Ольга Рапоцевич. – Главная наша задача – создание условий для их обучения, реабилитации, адаптации в социуме.

Кроме того, 20 детям из города Кемерово мы оказываем сейчас дополнительные образовательные услуги в дистанционном режиме.

Что это значит? Предположим, ребенок с тяжелым диагнозом, не позволяющим ему посещать обычную школу, находится дома, на надомном обучении. Учителя из школы, к которой он прикреплен, ходят к нему на дом. Но! Специальное компьютерное оборудование позволяет ему находиться на связи с нашими педагогами, обладающими специальной квалификацией.

Эти дополнительные образовательные услуги в рамках дистанционного обучения включают прикованного к постели человека в большой мир, избавляют его от участи изгоя, помогают дальнейшей профориентации, дают шанс на получение достойной профессии.

Так что завтра за парты сядут все! Вне зависимости от обстоятельств, уготованных ребенку судьбой.

Ольга ШТРАУС.

КСТАТИ

В соответствии с Административным кодексом РФ неисполнение родителями или другими законными представителями несовершеннолетних детей обязанностей по их содержанию и воспитанию (например, уклонение от устройства их в школу) влечет наложение административного штрафа в размере от ста до пятисот рублей.

специальный репортаж

Матренин бизнес НА ОБОЧИНЕ

— Покупайте орешки! Кедровые, ядреные, полезные! — кричу я, стараясь заглушить бесконечный придорожный гул.

— Мне бы сейчас не орешек, а беляшик, — улыбается усталый дальнобойщик, поставивший свою громадную фуру у обочины большой дороги.

Беляши, чебуреки, пирожки — рядышком. Их запашистый павильон — конкурент нашему торговому ряду под деревянной крышей. Через пару минут не наш покупатель выходит из павильона с беляшом.

— А вы еще и орешками угоститесь. Просто так, — улыбается водителю Владимир Павлович Шумаков. Это он хозяин всего товара на прилавке, за которым я сейчас стою. Просто я напросилась к Владимиру Павловичу во временные помощники. Но перед этим, конечно, все объяснила:

— Решили мы написать, Владимир Павлович, про придорожную торговлю. О ее плюсах и минусах. У вас, к примеру, цивилизация: и крыша, и прилавок. А другие-то продавцы в любую погоду под открытым небом, а товар их — на ящиках в лучшем случае. А чаще всего прямо на земле.

— Торговать надо культурно! — сказал Владимир Павлович, улыбнувшись подходившему потенциальному покупателю. — Что желаете, уважаемый? Все — для вас, что радует глаз. А уж когда на вкус попробуете — пальчики оближете. Медок, например. А в качестве бонуса — вот этот цветок. Почти аленький…

I. Иным городским продавцам из супермаркетов поучиться бы вот так общаться с покупателями, как делает это Владимир Павлович из села Красный Яр. Как послушная ученица я повторяла его зазывные слова, расхваливала товар. Но что-то не бойко шла у меня торговля.

— Ничего, ничего, дождемся, — не унывает Владимир Павлович. Но нам ждать уже некогда. Знаю, что в Тисуле, а там наша конечная остановка, придорожная торговля сворачивается быстро. Не раз попадали впросак, оставив на потом покупку того, что у нас в областном центре днем с огнем не сыщешь. А если и найдешь, то за такую далеко не смешную цену… Ягоду чернику, например, или белые грибы. Кажется, вот только что из-за обилия торговцев нельзя было протиснуться. А через несколько минут — пусто. Так что, простившись с Владимиром Павловичем до второй половины дня, спешим в Тисуль.

…В тот день с утра стеной шел дождь. Но дождь в августе к грибам. Так что кому как посмотреть на эту непогоду. Тем, кто продает грибы, дождь — необходимое условие для «бизнеса». Хотя мокнуть с товаром на обочине — радости, конечно, мало. Однако, как выяснилось, все время стоять под дождем в ожидании покупателей вовсе не обязательно.

Вот здесь, например, вдоль дорог стоят только ведра с грибами, орехами (а раньше стояли с ягодой). Самих торговцев вроде не видно. Но как только остановишься, подойдешь к товару, хозяева тут как тут. Не дремлют, в общем, где-то неподалеку в укрытии. Ладно, познакомимся и с ними на обратном пути. В отличие от Тисуля здесь этот сервис вдоль обочины федеральной трассы временных ограничений не имеет. Сколько раз возвращались мы из дальних командировок уже затемно, а свет фар выхватывал скрюченные (не то от прохлады, не то от усталости, а не то от выпитого для «сугрева») фигуры. Да, не только не цивилизован этот стихийный придорожный сервис, но еще и небезопасен. На иных участках дороги прямо-таки столпотворение. Если и задумаешь остановить машину, перебежать на другую сторону к придорожному «коробейнику», надо быть начеку. А еще лучше не рисковать, удержаться от соблазна купить задешево то, что на дороге в буквальном смысле валяется.

Тем более что и цены на обочинах совсем не щадящие покупательский кошелек. Накануне я специально сходила на один из кемеровских рынков, узнала, что почем. Если и есть разница, то совсем мизерная. Трехлитровое ведерко простеньких грибов свинухов в городе стоило двести рублей. На дороге за пятилитровое со свинухами просили четыреста. Правда, здесь уже свинухи называли матренами. Но больше хотелось белых — королей всех грибов. Интересно, есть ли нынче на них урожай? Лето-то вон какое сухое было…

II. …Из всех торговцев, кого мы встретили в Тисуле, белыми грибами торговала лишь одна женщина. И то не ведрами, а, можно сказать, штуками. В маленькие ведерки входило всего-то шесть-семь грибов. И стоила эта порция будущего деликатеса 300 рублей. Купить или не купить? Не успела я порассуждать, как оба ведерка «уплыли». А вот еще пустые ведра. Еще и еще… Понятно: самый ходовой и продаваемый сейчас товар — грибы. И не только белые.

— У меня разные были. Сразу продала за 300 рублей. А сейчас вот, считай, вхолостую сижу. Но все равно не зря приехала, — делится со мной своими торговыми делами Елена Филатова. А рядом с ней на корточках сидит Нина Худякова. Она продает черемуху. Ягодка одна к одной, перебранная, без хвостиков. За стакан Нина просит 15 рублей. Всего-то.

Нина и Елена живут в поселке Комсомольский. А в Тисуль со своими ведрами и лукошками приезжают как на работу. Впрочем, это и есть их основной доход. Найти работу в Комсомольском непросто. Вот и живут тем, что лес и огород послал. Нина — одинокая многодетная мама. Троих детей (13, 12 и 7 лет) надо собрать в школу. Вот и пересчитывает вначале ягоду, а потом рубли. Не очень сладка эта ягодка для самой Нины. Однако она не унывает, поблескивают и ее синие глаза. И Нина, и Елена даже благодарны администрации рынка (и всего Тисульского района), что разрешают торговать бесплатно.

Вдоль тротуара больше всего торговцев. А рядом дорога, по которой туда-сюда снуют машины. Уж какая тут экология, какая цивилизация и культура торговли!

Да, справедливости ради следует сказать, что буквально в нескольких метрах от этой стихийной тротуарно-придорожной торговли находится рынок с прилавками. В основном… пустующими. Потому что там, как говорили мне торговцы, вообще ничего не продашь. Редко какой покупатель заглядывает. Удобнее, быстрее купить по дороге, по пути.

Если уж много-много лет подряд торговлю предпочитают за воротами рынка, то почему бы не обустроить именно эти насиженные на коробках и ящиках места?! Здание районной администрации как раз напротив этого придорожно-стихийно-торгового места. Нельзя не заметить непорядка…

Я вовсе не за разгон этой придорожной торговли. Она действительно торговцев кормит. Я — за элементарное уважение и к тем, кто торгует, и к тем, кто покупает. Потому и не решилась торговать с земли. Невооруженным глазом видна разница между тисульским «пятачком» и прилавком в Красном Яре, за которым я постояла вместе с Владимиром Павловичем. Кстати, ведро кедровых орехов что в Тисуле, что в Красном Яре стоит одинаково — 1000 рублей. За тысячу минувшим летом покупала я в Тисуле и ведро черники. Всем своим домочадцам на радость и пользу. И сейчас хочу этой ягоды. Но….

— Выгорела она нынче. Нет черники, — с грустью сообщают женщины, склонившиеся над ведрами непроданного картофеля.

Жаль. И не только потому, что уеду из Тисуля с пустым ведром. У меня еще с прошлого года черничное варенье есть. Жаль тех, кого черника (как и белые грибы) существенно выручала. Рассказывают, что самые расторопные за день продавали по пять, шесть, а то и все девять ведер черники!

Сейчас же придорожные продавцы не очень охотно озвучивали свою дневную выручку от продажи собранного и выращенного. В лучшем случае 1000 рублей. А в среднем — 300-500. Хотя и эти деньги для безработных далеко не лишние. Только уважение вызывают люди, старающиеся сами помочь себе. Да и нам, покупателям.

III. А погода-то заиграла! Уже веселее обратная дорога. И вдоль дороги торговцев прибавилось. Все больше их у автозаправок. Это лучше, чем просто обочина. Сервис на последней небезопасен не только в санитарном отношении. Остановка авто создает и аварийные ситуации. А у автозаправок все-таки есть площадки.

А еще не дремлют в селах. В Курск-Смоленке, например (Чебулинский район), товар выставлен за ограду. На табуретках, на скамейках, на пустой таре. И опять поближе к обочине. Чтобы из окна автомобиля виднее было.

Останавливаемся у скамьи-прилавка. Картошка, кабачки, свекла, а еще вывеска, где черным по белому значится, что здесь можно купить домашнюю сметану, молоко, творог. Чего, а вернее, кого нет — так это продавца. Хотя нет, вон бежит. Знакомимся. Зовут хозяйку Татьяна Высоцкая. Безработная. Стоит на бирже. До пенсии еще год. Надо как-то дотянуть. Одной пенсии старенькой парализованной мамы не хватает.

— Что-то продали сегодня? — спрашиваю Татьяну.

— Грибы сразу продала. Мои матрены были такие свежие и симпатичные. За 300 рублей ведро продала. Завтра в шесть утра с сыном снова за грибами поедем. Во-он туда, — Татьяна кивает за околицу, в сторону еще зеленых пригорков.

Не с пустым ведром вернулась сегодня из леса еще одна наша новая знакомая — Елена. В ведре маслята, подберезовики, несколько матрен (это название мне нравится больше, чем свинухи), а еще я видела сухой груздь. Ассорти, одним словом. За все про все 400 рублей.

— Берите. Отварите, пожарите, да с картошечкой, — нахваливаю я чужой товар, вновь войдя в роль придорожной «бизнес-леди».

— Ведра мне много. Давайте половину, — хмыкает покупатель, вышедший из «крутой» иномарки. Я смотрю на Елену. За ней ведь последнее слово. Лена отрицательно качает головой. На дороге мы вновь остаемся вдвоем. Не считая ведра с грибами, а еще березовых веников, висящих шалашиком. Веники продает моя тезка Галина. 40 рублей за веник. На земле под ними лежит пятирублевая монета. Я хотела поднять и отдать Галине, но мне говорят, что эта монета — примета. Для хорошей торговли. Что-то не очень действует эта примета. Да и не банный день сегодня. Но «фирма» Галины продолжает вязать веники. Вон двое мужчин в кустах трудятся. Соорудили что-то вроде шатра.

— И давно вы здесь? — спрашиваю Галину, Елену, глядя на их помощников.

— Как колба появляется, так мы в лес и заходим. А заканчиваем опятами. Они, считай, до самого снега. Разводим костер, греемся. Но все потом за собой тушим, убираем. Вы не думайте про нас плохо.

Я и не думаю. Хотя, конечно, придорожным продавцам не мешало бы постараться выглядеть понарядней. Как покупатель знаю, что всегда приятнее что-то приобретать у опрятно одетых людей. Потому и сама утром принарядилась да маникюр освежила. В ухоженных руках и кедровые шишки симпатичнее кажутся. Вот и миловидные женщины на придорожных пятачках говорили, что не забывают в зеркало посмотреть. И это уже не примета, а совершенно безотказно действующий маркетинговый ход…

Галина БАБАНАКОВА.
Фото **Александра Зиновьева.**
Ижморский, Чебулинский, Тисульский районы.

Спецкор «Кузбасса» и придорожную торговлю освоить в состоянии!

Извещение о проведении аукционов по продаже права на заключение договора аренды и купли-продажи земельного участка

Организатор аукциона — Государственное предприятие Кемеровской области «Агентство по оформлению прав на земельные участки» (ГП КО «Агентство ОПЗУ»).

Форма торгов: открытый аукцион.

Форма подачи предложений по цене: открытая.

Орган, принявший решение о проведении аукциона: КУГИ КО, решения от 17.08.2012 № 10-2/3384 (лот №1), от 17.08.2012 № 3-2/3369 (лот №2), от 10.07.2012 № 3-2/2783 (лот №3), от 21.08.2012 № 10-2/3422 (лот №4), от 21.08.2012 № 10-2/3423 (лот №5), от 17.08.2012 № 10-2/3388 (лот №6).

Место проведения аукционов: г. Кемерово, ул. Дарвина, 4.

Дата и время проведения аукционов:
лоты №1-2 — 03.10.2012 г. в 11 час. 00 мин.;
лоты №3-6 — 04.10.2012 г. в 11 час. 00 мин.

Предмет аукциона (лоты):

№ лота	Адрес земельного участка	Кадастровый номер	Площадь, кв.м	Начальный размер арендной платы за 1 год аренды/ стоимости участка, руб.	Сумма задатка, руб.	Шаг аукциона, руб.
1	г.Кемерово, ж.р. Промышленновский, юго-западнее здания №13а по ул.Варяжской	42:04:0401070:1037	886	39000	7800	1950
2	г.Кемерово, ул.Мозжухинская, 75б	42:24:0101017:1430	1299	17000	3400	850
3	г.Кемерово, жилой район Ягуновский, южнее земельного участка № 11 по ул.Плановой	42:24:0101042:3247	300	4000	800	200
4	г.Кемерово, северо-восточнее комплекса строений №1 по ул.Базовой	42:24:0101004:490	982	136000	27200	6800
5	г.Кемерово, юго-западнее пересечения ул.Заводской и ул. Красноармейской	42:24:0101046:2685	5275	405000	81000	20250
6	г.Кемерово, северо-восточнее комплекса строений по ул. Тухачевского, 52	42:24:0201003:131	13597	6050000	1210000	302500

По лотам №1, №2, №4, № 5, №6 проводится аукцион по продаже права на заключение договора **аренды** земельного участка.

По лоту №3 проводится аукцион по продаже **в собственность** земельного участка.

Разрешенное использование земельных участков: для строительства 3-этажного многоквартирного жилого дома (лот № 1); индивидуальное жилищное строительство (лот №2); для ведения огородничества (лот №3); для строительства двухэтажного здания гаража легковых автомобилей на 20 машиномест (лот №4); для строительства станции технического обслуживания со складами непродовольственных товаров (лот №5), для строительства производственной базы (лот №6).

Срок действия договора аренды: 3 года (лоты №1, 2), 5 лет (лоты №4, 5, 6).

Задаток перечисляется на р/с ГП КО «Агентство ОПЗУ»: ИНН/КПП 4205128577/420501001, р/с 40602810326000109001 в отделении № 8615 Сбербанка России г. Кемерово, к/с 30101810200000000612 БИК 043207612 (комиссия за перечисление денежных средств взимается за счет претендента) и должен поступить не позднее **01.10.2012 г.**

К участию в аукционе допускаются физические и юридические лица, своевременно подавшие заявку, надлежаще оформленные документы в соответствии с приведенным ниже перечнем и обеспечившие поступление задатка на счет ГП КО «Агентство ОПЗУ».

Документы, представляемые для участия в аукционе по лотам № 1, 2:

1) заявка на участие в аукционе по установленной форме с указанием реквизитов счета для возврата задатка (2 экз.);

2) копии документов, удостоверяющих личность или нотариально удостоверенную доверенность представителя (для физического лица);

3) документы, подтверждающие факт внесения сведений (выписка из ЕГРЮЛ, ЕГРИП) о заявителе в единый государственный реестр юридических лиц (для юридических лиц) или единый государственный реестр индивидуальных предпринимателей (для индивидуальных предпринимателей);

4) документы, подтверждающие внесение задатка.

Документы, представляемые для участия в аукционе по лотам №3, 4, 5, 6:

а) заявка на участие в аукционе по установленной форме с указанием реквизитов счета для возврата задатка (2 экз.);

б) документ, удостоверящий личность или нотариально удостоверенную доверенность представителя (для физического лица);

б) нотариально заверенные копии устава, свидетельства о государственной регистрации юридического лица, свидетельства о постановке на налоговый учет; выписка из решения уполномоченного органа юридического лица о совершении сделки (если это необходимо в соответствии с учредительными документами претендента); выписка из ЕГРЮЛ — для юридических лиц; выписка из ЕГРИП — для индивидуальных предпринимателей;

в) платежный документ с отметкой банка плательщика об исполнении для подтверждения перечисления претендентом установленного в извещении о проведении торгов задатка;

г) опись представленных докумпентов (2 экз.).

Аукцион проводится в порядке, предусмотренном законодательством РФ. Прием документов для участия в аукционе, ознакомление претендентов с формой заявки, иной информацией о земельном участке, условиями договора о задатке, аренды, купли-продажи а также техническими условиями подключения объекта к сетям инженерно — технического обеспечения и платой за подключение осуществляются по адресу проведения аукциона: г. Кемерово, ул. Дарвина, 4 (каб. 111), с даты опубликования информационного сообщения по рабочим дням и числам с 09.00 до 15.00 (обед с 12.30 до 13.30) до 02.10.2012г.

С градостроительными ограничениями и условиями землепользования претенденты могут ознакомиться по адресу приема заявок, а также на сайте http://gpko-agentstvo.ru. Для осмотра земельных участков необходимо обратиться в указанное для приема заявок время по адресу приема заявок.

Дата определения участников аукционов: **02.10.2012г. в 15.00.**

Вручение уведомлений участникам аукционов: **02.10.2012 г. с 15.00 до 15.30.**

Вручение билетов участникам аукционов: в день проведения аукциона **с 10.00 до 10.55.**

Победителем аукциона признается участник, предложивший в ходе аукциона наибольшую величину арендной платы (№1, №2, №4, № 5, №6) либо наиболее высокую цену (лот №3) за земельный участок. Протокол о результатах аукциона подписывается в двух экземплярах в день проведения аукциона и является документом, удостоверяющим право победителя на заключение договора аренды (купли-продажи) земельного участка с КУГИ КО по лотам №1— 2, но не ранее чем через десять дней со дня размещения информации о результатах аукциона на официальном сайте Российской Федерации в сети Интернет, по лотам №3-6 в течение 5 дней с даты подписания протокола **и возмещения расходов Агентства по формированию земельного участка** (НДС не предусмотрен): 28230 руб. (лот №2), 3920 руб. (лот №3), 149529,95 руб. (лот №4), 175914,8 руб. (лот №5), **по проведению и организации аукциона** в размере: по 45 000 руб. (лоты №1, 4, 5, 6); 9000 руб. (лот № 2), 300 руб. (лот №3).

Кроме того, по лотам №1 и №6 победитель возмещает расходы Управления городского развития администрации г.Кемерово на формирование участков — 18 000 руб. (лот №1), 67000 руб. (лот №6).

Организатор аукциона вправе отказаться от его проведения не позднее чем за 15 дней (лоты №1-2) и не позднее чем за 5 дней (лоты №3-6) до даты его проведения.

Контактные телефоны (3842) 75-32-52, 75-16-33,
сайты http://gpko-agentstvo.ru, http://www.ako.ru, http://www.torgi.gov.ru

ПРИЕМ РЕКЛАМЫ, ЧАСТНЫХ ОБЪЯВЛЕНИЙ В ГАЗЕТУ "КУЗБАСС".
Тел./факс:
72-25-23, 72-37-33, 72-55-47, 72-22-03

Извещение о необходимости согласования проекта межевания земельного участка

Кадастровым инженером Старцевой Ольгой Николаевной (№ квалификационного аттестата 42-10-108, почтовый адрес: 654019, Кемеровская область, г.Новокузнецк, ул. Кутузова, 2-128, тел. 39-14-14, e-mail: 140619820707@mail.ru.) подготовлен проект межевания земельных участков, в соответствии с которым выделяются земельные участки, в счет земельных долей, в праве общей долевой собственности на земельные участки из земель сельскохозяйственного назначения с кадастровым номером 42:09:0000000:504, расположенных по адресу: Кемеровская область, Новокузнецкий район, «ПСХК «Берензас», принадлежащих Клименок С.М., Клименок Ю.М. , Нечаевой М.М.

Местоположение выделяемых земельных участков: Кемеровская область, Новокузнецкий район, в границах «ПСХК «Берензас».

Заказчиком работ по подготовке проекта межевания земельных участков является Клименок Юрий Михайлович, Клименок Сергей Михайлович, Нечаева Марина Михайловна, почтовый адрес: Кемеровская область, г. Мыски, ул. 17-й квартал, 18-67, контактный тел.(38474) 36-1-92.

С проектом межевания земельного участка можно ознакомиться по адресу: Кемеровская область, г. Новокузнецк, ул. Павловского, 7, Новокузнецкий филиал ООО «КОКЦ», тел. 39-14-14, e-mail: 140619820707@mail.ru.).

Обоснованные возражения заинтересованных лиц относительно размера и местоположения границ выделяемых земельных участков в счет земельной доли принимаются в течение 30 дней с момента опубликования настоящего извещения по адресу: Кемеровская область, г. Новокузнецк, ул. Павловского, 7 , Новокузнецкий филиал ООО «КОКЦ», тел. 39-14-14, e-mail: 140619820707@mail.ru.)

20 августа 2012 года в 17.45 на 84-м году жизни после продолжительной болезни скончалась
ЛЕБЕДЕВА
Анна Владимировна
(29.02.1929 – 20.08.2012 гг.)

Долгие годы Анна Владимировна трудилась заведующей «Аптекой № 215». Ее отличали лидерские качества, трудолюбие, дисциплина, умение работать с людьми и чувство юмора. Она сделала очень много для развития аптечного дела в городе Кемерово.

Вечная светлая память о ней навсегда останется в наших сердцах.

Мы скорбим вместе с её родными и выражаем свои соболезнования.

Коллектив ЗАО «Эдельвейс-1».

В соответствии с п.1 ст. 34 Земельного кодекса РФ комитет по управлению государственным имуществом Кемеровской области сообщает о предоставлении в аренду земельного участка для ведения огородничества по адресу: г. Кемерово, Заводский район, пер. Звездный, 46, площадью 97,5 кв.м.

Председатель комитета **Н.С. Витковская.**

Вниманию абонентов ЗАО «ЕТК»!

С 12 сентября 2012 г. ЗАО «ЕТК» на всех тарифных планах изменяет названия следующих дополнительных услуг:

Старое название услуги	Новое название услуги
«Безлимитные звонки»	«Говори свободно»
«Городской любимый номер»	«Любимый номер»

Более подробную информацию о данных изменениях можно получить в центрах обслуживания и продаж, информационно-справочной службе по телефону 000 (круглосуточно), а также на сайте компании www.etk.ru.

Отбор наилучших предложений

ОАО «СУЭК-Кузбасс» проводит отбор наилучших предложений среди претендентов на оказание следующих видов услуг: **выполнение проектно-изыскательских работ по проекту «Модернизация СКС и инженерной инфраструктуры» ПЕ ш. «Полысаевская», ПЕ ш. «Котинская».**

Срок подачи заявки на участие в отборе - в течение 7 дней с даты публикации.

По адресу: г. Ленинск-Кузнецкий, ул.Васильева, 1, левое крыло, каб. 332 – отдел закупа услуг дирекции по управлению сервисными предприятиями и внешними услугами.

Контактный телефон (38456) 3-17-13. E-mail : LedovskayaOS@suek.ru

ООО «ИЗДАТЕЛЬСТВО «КУЗБАССВУЗИЗДАТ»

(650043, г. Кемерово, ул. Ермака, 7 (пр. Советский, 60б), тел. 58-29-34, тел./факс 36-83-77)

уведомляет о расценках печати агитационных материалов к выборам, проводимым на территории Кемеровской области 14.10.2012 года (выборы глав территорий и депутатов местных Советов)

	1 000 экз.				5 000 экз.			
	Красочность							
	1 + 0	1 + 0	4 + 0	4 + 4	1 + 0	1 + 0	4 + 0	4 + 4
	Цена в рублях с НДС							
А2	1,12	2,24	4,48	8,95	0,70	1,40	2,79	5,57
А3	1,42	1,71	3,90	5,07	0,52	0,82	1,73	2,91
А4	1,27	1,41	3,30	3,89	0,38	0,52	1,11	1,73
А5	1,19	1,26	3,00	3,30	0,30	0,49	0,84	1,14
А6	1,15	1,19	2,86	3,01	0,27	0,30	0,69	0,84

Цены указаны без стоимости бумаги. Дизайн, корректура, редактирование, верстка оплачиваются дополнительно.

ИНН 4205097625, ОГРН 1054205268600. Дата регистрации – 1 марта 1991 года. Директор Дятлова Вера Ивановна, **контактный телефон 58-29-34, факс 36-83-77. E-mail: 58293469@mail.ru**

натуральные новости

- Улов что надо!
- Бабочка на гусеничном ходу
- Необъятный урожай

живой мир

10 сантиметров ЧУДА

На днях ездили в поселок Гавриловка Гурьевского района на святой источник Иоанна Крестителя. Там, возле дерева желаний, на траве, мы нашли огромную красную гусеницу. В длину больше 10 сантиметров и в ширину сантиметра два.

Никто из присутствующих ранее подобных созданий не видел. Гусеница занималась своими насущными насекомыми делами и вряд ли догадывалась, что выстроилась целая очередь из желающих сфотографировать ее. Завязались споры: что это за чудо такое?

Обсуждения продолжились и в городе. Одни говорили о личинке жука, другие полагали, что это гусеница какой-то диковинной бабочки.

Точку в вопросе поставил Дмитрий Сущёв, кандидат биологических наук, доцент кафедры зоологии и экологии Кемеровского госуниверситета, к которому мы и обратились за помощью. Вот что Дмитрий Владимирович рассказал:

- Это очень интересный объект природы – гусеница ночной бабочки Древоточца пахучего из семейства Древоточцы. Они питаются древесиной.

Гусеница Древоточца пахучего отличается крупными размерами, ярко-красной отпугивающей окраской. Если взять её в руки, она выделит аммиак - так она защищается от хищников. В народе таких гусениц называют кровавым или могильным червем.

Свободно ползающая гусеница встречается редко, чаще всего перед тем, как окуклиться.

Бабочки появляются, начиная с конца июня. Передние крылья - от серо-коричневых до темно-серых с мраморным рисунком и расплывчатыми серо-белыми пятнышками, а также темными поперечными волнистыми линиями. Задние крылья темно-коричневые с матовыми темными волнистыми линиями. Самец в размахе крыльев достигает 65-70 мм, самка – от 80 до 95 мм.

Самки откладывают яйца группами по 15-50 штук в трещины коры. Гусеницы отрождаются через 14 дней. Стадия куколки продолжается 3-6 недель. Генерация максимально двулетняя.

Древоточцы пахучие встречаются по всей лесной зоне европейской части России, на Кавказе, в Сибири, а также на Дальнем Востоке. Известны в западном и северном Китае и Средней Азии. А вот в Кемеровской области встречаются нечасто.

Алена ФЕДОТОВА.

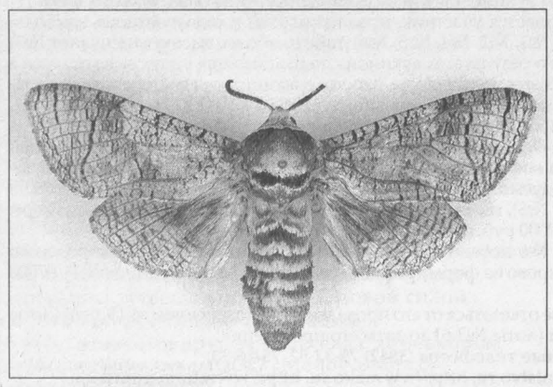

хобби

РАЗ УКЛЕЙКА, ДВА ПЛОТВА...

На днях на реке Томи в Юргинском районе состоялся чемпионат Кузбасса по ловле рыбы на поплавочную удочку. Наиболее опытными спортсменами в этом виде оказались новокузнечане, командный улов которых за шесть часов составил около 13 килограммов.

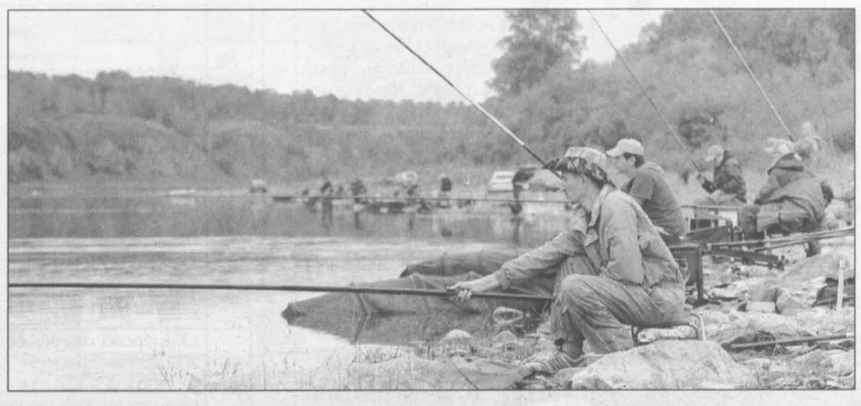

Победители — команда «Новокузнецк».

Областные соревнования проходили в трех километрах от Юрги, неподалеку от поселка Речной. В них приняли участие рыболовы из Рубцовска (Алтайский край), Томска, Новокузнецка, Прокопьевска, Кемерова и Юрги. Всего шесть команд, по три человека в каждой. Некоторые спортсмены выступали отдельно в личном зачете. Было два тура по три часа.

В результате упорной борьбы первое место заняла команда «Новокузнецк» (М.В. Асеев, В.А. Асеев и С.С. Беляев). Второе место – «Томск-2» (С.А. Гагарин, Р.Н. Харламов, В.В. Дельва). Третье досталось команде «Томск-1» (Е.Н. Власов, А.И. Луценко, С.А. Куликов).

В личном зачете победил Максим Асеев, поймав в общей сложности 5,8 кг. На втором месте — также новокузнечанин Сергей Беляев (5,2 кг). А на третьем - томич Сергей Гагарин с уловом 3,9 кг.

В основном ловили уклейку и плотву. Более везучим попадался подъязок, один рыбак даже вытащил небольшую щучку.

По словам Максима Асеева, победить ему с товарищами помог опыт, полученный в родном городе. «Большинство соревнований в Новокузнецке проходит на Томи, и мы уже знаем, как надо ловить уклейку, - говорит он. - Следовали отработанной тактике. Конечно, были и сложности. Например, мешала маленькая глубина. С другой стороны, это сбивало с толку и других спортсменов. Во время первого тура шел дождь, потому улов оказался сначала небольшой».

Примечательно, что впервые в истории проведения таких состязаний в Сибири была организована онлайн-трансляция чемпионата на юргинском городском сайте.

Влад СТРЕЛЬНИКОВ.
Фото **Евгения Тамбовцева.**

флешмоб

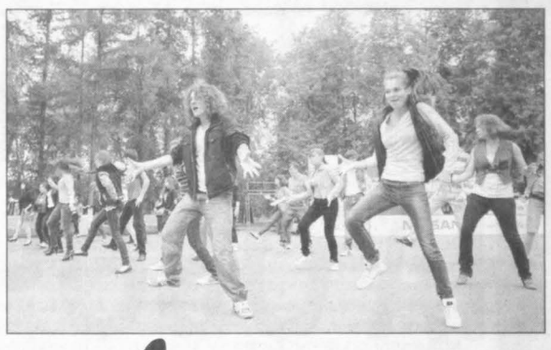

Па в память о «поп-короле»

В Кемеровском городском саду 29 августа прошел танцевальный флешмоб в честь дня рождения Майкла Джексона. В этот день ему бы исполнилось 54 года.

Флешмоб длился больше пяти минут. Около сцены горсада танцевали примерно 50 человек. Младшему из них было около десяти лет, а старшему - 26. Ребята показали несколько номеров из репертуара «короля поп-музыки».

Принимали участие в акции все, кто пожелал. Информация о проведении репетиций распространялась в социальных сетях.

Организовал акцию танцевальный коллектив Jacksons 5, который существует в областном центре уже четыре года. Поклонники творчества Майкла Джексона регулярно проводят подобные флэшмобы, но чаще всего в день его рождения.

Анастасия СТЕПАНОВА,
студентка КемГУ.

пленэр

Девятидневный пленэр-конкурс «Краски кузбасского Севера», организованный в Мариинске для художников-любителей, завершил работу и подвел итоги. Они порадовали всех.

Более 30 этюдов, написанных маслом во время сплава по Кии, в урочищах Арчекаса и Кабедата и в далеком селе Таежная Михайловка, составили экспозицию итоговой выставки. А создано было, конечно, больше: у каждого из 27 любителей живописи получилось по пять-семь творческих работ. Теперь лучшие из них войдут в областную передвижную выставку «Краски земли Кузнецкой», которая из Мариинска отправится дальше по Кузбассу.

Наталья ЛЕБЕДИНСКАЯ.

урожай

Выросла тыква большая-пребольшая

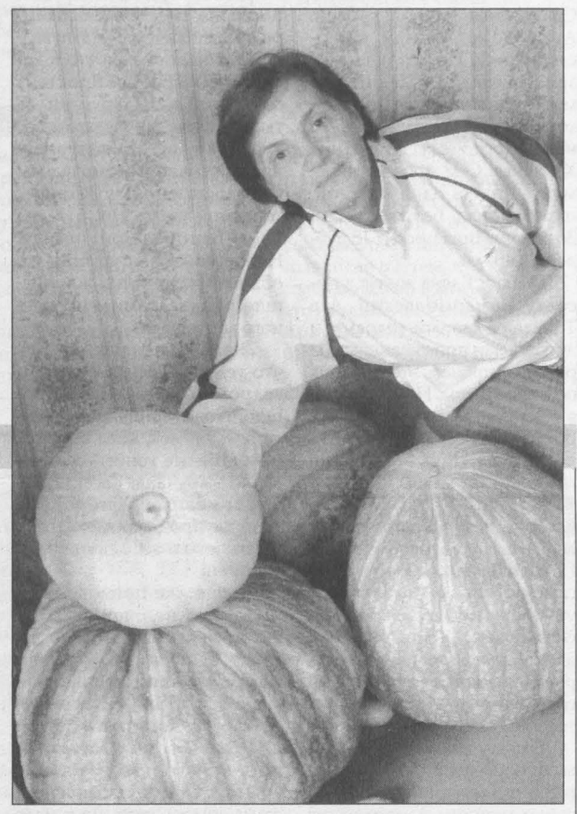

Тянули ее прямо как ту самую репку из сказки: чуть ли не всем семейством. А когда «хвост» тыквы-громадины обломился, то ее покатили. Благо, что росла тыква на пригорке. И доросла до... 50 килограммов!

Ладно, если бы только одна тыква столько весила. Но почти все, что росли в огороде у гурьянки Валентины Александровны, имеют такой вес и такую необъятную форму.

Всем известно, что тыква - наипервейший овощ на кухне. До шестисот блюд можно приготовить из этой огородной королевы. Но ведь даже одной такой хватило бы на целый пир. Вот поэтому Валентина Александровна и занята сейчас тем, что раздает свой богатый тыквенный урожай. А вдобавок еще и добрые советы, как и где можно этот овощ применить. Оказывается, тыква - хорошее средство против простуды, она улучшает работу сердца и укрепляет сосуды. А еще избавляет от лишних килограммов и даже... морщин! Но совет номер один от Валентины Александровны – не приходить к ней за тыквой с пустыми руками. Лучше с тележкой. А еще лучше - приехать на автомобиле с багажником попросторней.

Справедливости ради стоит сказать, что такой гигантской выросла тыква не сама по себе. В это жаркое и засушливое лето Валентина Александровна не забывала регулярно поливать свои грядки.

Галина БАБАНАКОВА.
Фото **автора.**

Гурьевск.

конкурс

Жизнь в одной песне

Давно, когда мне было 35 лет, это в 1972 году, я находилась одна в доме и вдруг по радио услышала песню «Где же ты, счастье?». Никогда со мной ничего подобного не происходило, но только послышались первые слова, я замерла и отключилась от настоящего, а перед глазами – юноша, вероятно, с мечтами о счастье. Не могу объяснить, почему, но так и кажется: его обтекают люди, идут в разные стороны, некоторые зовут, тянут за собой, а он как-то робко ищет что-то глазами и спрашивает: где же ты, счастье? В песне поется: «Я на вершинах, куда не всходил ты…» И вот юноша покорил вершины, завоевал почет, уважение, славу, а счастья все равно нет. Опять спрашивает с недоумением: где же ты, счастье? В песне счастье отзывается: «В реках я, в реках, в которых не плыл ты».

Идут годы. Юноша уже не молод, встречались ему и препятствия, были и ошибки, и опять успехи, но почему счастья так и нет? Он с горечью восклицает: где же ты, счастье? Я тысячи рек переплыл!

Но счастье как бы в насмешку: «В песнях я, в песнях, что завтра ты сложишь». Оно знает, что человеку уже не под силу сложить свою единственную песню в жизни.

Но оно ошиблось! Человек в своем стремлении к счастью, в неустанном поиске его складывает песню. Его вдохновила любовь. Он полюбил в свои немолодые годы. Может, наконец, пришло к нему счастье? Он так искал его! Так хотел обрести его! Но мы опять слышим горький вопрос: где же ты, счастье? И счастье, жалея его, не решаясь открыть всей правды, уже издалека, уходя, зная, что человек не обретет его никогда: «Я впереди, догони, если сможешь…» Оно знает, что человек уже не сможет догнать, он стар, не под силу ему это.

И вот так я простояла, не двигаясь, пока песня не закончилась, а перед глазами мелькали картины…

Елена Михайловна ЕЛИСЕЕВА,
ветеран педагогического труда.
Осинники.

Дорогие читатели, конкурс «Интересности и всякости» продолжается. Расскажите нам о необычных, курьёзных историях, которые произошли с вами или вашими знакомыми. Фотографии к рассказам приветствуются. Работы присылайте на электронный ящик alenafedotova@yandex.ru с пометкой «Конкурс». Или по почте: 650991, г. Кемерово, пр. Октябрьский, 28. Редакция газеты «Кузбасс», кабинет 503. Итоги конкурса подведем в конце года. Победителей ждут памятные сувениры.

ОТ РЕДАКЦИИ

Песню о счастье, о которой рассказывает наша читательница, исполнил Батыр Закиров, узбекский певец, писатель, поэт, художник и актёр.

криминал

ТЕМНЫЕ УДОВОЛЬСТВИЯ

В течение лета по Новокузнецку и Новокузнецкому району прокатилась серия угонов: хозяева недосчитались четырёх автомобилей и двух мотоциклов. И если автомашины спустя какое-то время были найдены, то мотоциклы словно растворились в воздухе.

Кражи транспортных средств могли бы продолжаться и осенью, если бы на глаза полицейских не попались подозрительные мотоциклисты. Оказалось, что «байк», на который они не сумели предъявить документов, молодые люди приобрели на шиномонтаже у неизвестного продавца. Подозреваемый в преступлении сотрудник сервиса сразу же признался в серии угонов и сообщил данные подельника. При задержании в багажнике его автомобиля обнаружили двигатель от мотоцикла «Урал», который числился угнанным с территории Новокузнецкого района.

По словам сотрудницы пресс-службы ГУ МВД России по Кузбассу Натальи Маслаковой, эти молодые люди (1991 и 1993 годов рождения) попадают в поле зрения полиции не первый раз. Один из парней уже имеет судимость за кражу, другой – за кражу и угон транспортных средств. В общем, опытом обладали богатым и потому на очередное «дело» приходили уже подготовленными, с инструментами, и всегда тщательно удаляли с автомобилей отпечатки пальцев.

Нынешним летом злоумышленники занимались ремонтом в подъездах новокузнецких домов и имели возможность наблюдать за транспортом, который жильцы оставляли в своих дворах. Воспользоваться тем, что «плохо стояло», не составляло для криминального дуэта особо труда. При этом сотрудники полиции отмечают, что угнанные машины лихие гонщики даже не думали продавать. Они просто рассекали на них по пустынным улицам и полям, разбивая далеко не новые автомашины ради получения одного им ведомого удовольствия.

Николай МИХАЙЛОВ.

кроссворд

По горизонтали: 1. Драгоценный камень, послуживший названием известного рождественского детектива А.Конан Дойла. 4. Спутник Сатурна. 6. Пустое пространство между крепостными стенами и ближайшими постройками. 7. Наука о творческом мышлении человека, о психических процессах решения каких-либо задач. 10. Совокупность вооруженных сил государства. 11. Итальянский композитор, автор оперы «Дон Паскуале».

По вертикали: 1. Вид спортивного единоборства. 2. Вид сельхозработ, страда. 3. Массы снега, низвергающиеся с гор. 4. Раздел геометрической оптики. 5. Маршрут регулярных полетов транспортных самолетов. 7. Отдельное происшествие, небольшое событие. 8. Сербский писатель. 9. Город во Франции, в Альпах.

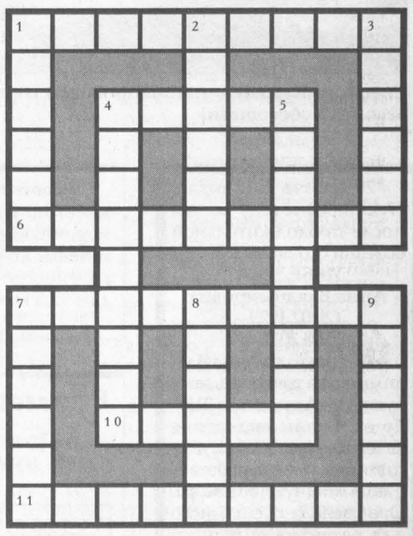

По горизонтали: 1. Карбункул. 4. Диона. 6. Эстакада. 7. Эвристика. 10. Армия. 11. Доницетти.

По вертикали: 1. Карате. 2. Уборка. 3. Лавина. 4. Диоптрика. 5. Авиалиния. 7. Этиода. 8. Сремал. 9. Анеси.

Главный редактор В.А. КАЧИН. kachin@kuzbass85.ru
Коммерческий директор Татьяна Смолина.
t.smolina@kuzbass85.ru, тел. 72-55-47.
Газета «Кузбасс» учреждена администрацией Кемеровской области и журналистским коллективом редакции. Зарегистрирована Омской региональной инспекцией по защите свободы печати и массовой информации 27.01.94 г., свидетельство о регистрации №54.
Издатель: «ГУ «Редакция газеты «Кузбасс».

АДРЕС ИЗДАТЕЛЯ И РЕДАКЦИИ: 650991, ГСП, г. Кемерово, пр. Октябрьский, 28. Электронный адрес: official@kuzbass85.ru; news@kuzbass85.ru; reclama@kuzbass85.ru.
СПРАВКИ: по рекламе — 72-25-23; 72-22-03; по письмам — 72-50-45; по редакции — 72-32-74. Факс 72-32-74.
Индексы: 12205, 51901, 12215, 12212, 31920, 12216, 12204, 31023, 12214, 12213, 12795, 12798, 31029, 12217.

Собственные корреспонденты:
в Новокузнецке — 46-41-59, Междуреченске — 4-23-48, Мариинске - 8-913-121-90-92.
Газета является участником процесса по формированию единого информационного пространства.
Материалы газеты, в том числе коммерческие предложения и реклама размещаются на интернет-сайте: www.kuzbass85.ru

Редакция не отвечает за содержание публикуемых объявлений.
Время подписания номера в печать по графику 18.00.
Сдан в печать 18.00. Объем 2 п.л. Печать офсетная.
Тиражи за неделю — 68600.
Газета набрана и сверстана на компьютерном комплексе газеты «Кузбасс».
ОАО ИПП «Кузбасс»: 650630, г. Кемерово, пр. Октябрьский, 28.
Заказ № 157.