# Где переселенцы, там и приспособленцы?

741629
ГБУК КемОНБ им. В.Д.Фёдорова
Газетно-журнальный фонд

ИЮЛЬ

| | | | | | |
|---|---|---|---|---|---|
| пн. | 2 | 9 | 16 | 23 | 30 |
| вт. | 3 | 10 | 17 | 24 | 31 |
| ср. | 4 | 11 | 18 | 25 | |
| чт. | 5 | 12 | 19 | 26 | |
| пт. | 6 | 13 | 20 | **27** | |
| сб. | 7 | 14 | 21 | 28 | |
| вс. 1 | 8 | 15 | 22 | 29 | |

4 612747 250011

УРС ВАЛЮТЫ (ЦЕНТРОБАНК)
$ 32,96 руб.
€ 39,83 руб.

ОБЛАСТНАЯ МАССОВАЯ ГАЗЕТА
# Кузбасс

132 (25583) 27 ИЮЛЯ 2012 г., ПЯТНИЦА

в курсе дела

**Нынешнее лето бьет рекорды по длительности жарких дней и отсутствию дождей. И все-таки, несмотря на трудности, как кузбассовцы приспособились переносить жару, и кто в ней нашел свои плюсы и минусы?**

Фото Сергея Гавриленко.

# В ЖАРУ НЕ ССОРЬТЕСЬ, а пейте воду под вентилятором

## Бизнес на погоде

Попить чего-нибудь холодненького – знакомое желание. На каждом углу киоски, палатки, магазины, торгующие лимонадом, квасом, водой. Товар не задерживается в холодильниках. Поэтому неудивительно, что предприятия, производящие безалкогольные напитки (так же, как и пиво), увеличивают объемы производства.

К примеру, ООО «Терехинский завод напитков», что в Новокузнецком районе, открылось всего с месяц назад. Его продукции пришлось бы выдерживать конкуренцию с более известными марками. Но благодаря жаре вода и лимонад расходятся без проблем. По словам начальника отдела маркетинга и сбыта Дмитрия Барышева, за этот месяц объем выпускаемой продукции был увеличен уже на 40% от первоначального показателя.

Не меньше спрос на мороженое. Как рассказали в группе компаний «НовоКузбассХолдинг», в состав которой входят сразу три кузбасских хладокомбината – Кемеровский, Новокузнецкий и Прокопьевский, - этим летом почти на 30% пришлось увеличить производство мороженого, работа идет круглосуточно.

Просто ажиотажный спрос на вентиляторы. В одном из магазинов бытовой техники, куда я на днях зашла, чтобы его купить, продавец-консультант только развел руками: «Вы знаете, последний вентилятор купили еще вчера. Очень много берут. А когда завезут, не знаю». Попыталась присмотреться к кондиционерам. Но ценовая линейка! Только два из них стоили чуть больше 8 тысяч рублей. Остальные - далеко за 10 тысяч.

Не меньший спрос и на пиво. Несмотря на то, что напиток уже считается алкоголем и его нельзя употреблять в общественных местах, все равно можно встретить на улице немало любителей утолять им жажду. И пивоваренным предприятиям такой спрос только на руку. По словам генерального директора ЗАО «Провинция-Ресурс» Александра Лобанова, летом производство пива увеличивается на 50%, ну а этим летом пришлось еще нарастить объем на 30%.

- Правда, для тех, кто занимается производством пива совместно с сельским хозяйством, эффект в итоге получится нулевой, - рассказывает Александр Лобанов. – Прибыли от продажи пива едва могут сравниться с убытками, которые понесли посевы. 25% урожая зерновых сгорело, немного надежды есть на картофель да на овощи, поскольку те поливались в течение лета.

## Теплое место

Безусловно, жара – самое время для любителей водных процедур. Найти себе место у берега, особенно в черте города или неподалеку – не так просто. Обычный закуточек у Томи в 25 километрах от города, где постоянно отдыхали летом, стал неприступным. Если раньше в выходной день здесь можно было встретить от силы 3-5 компаний отдыхающих, то теперь – целых 15. Что уж говорить о городских пляжах. В разгар дня на озере Красном не протолкнуться. На платном пляже – за 100 рублей – народу много. В кассе уверяют, что свободные лежаки есть. Видимо, с еще большим комфортом можно отдохнуть на вип-пляже за 500 рублей. Но все-таки большинство предпочитают пляж бесплатный, справедливо рассуждая, что солнце светит всем одинаково. Пользуясь наплывом отдыхающих, устроители предусмотрели всевозможные платные услуги: и парковка, и аренда беседки, и еда с напитками, которые пользуются немалым спросом.

Правда, есть и минусы в таком отдыхе. Не рассчитав силы и проведя много времени на пляже, человек может навредить своему здоровью.

**(Окончание на 2-й стр.)**

## Курьер

Служба новостей «Кузбасса», тел.: 72-67-67, 72-36-45.

*официально*

### Деньги для детства

**Вчера по соглашению губернатора Амана Тулеева с Минфином РФ в Кузбасс из федерального бюджета поступило 173,5 млн. руб. на строительство детских дошкольных учреждений.**

В том числе это деньги на возведение детсада №41 на 240 мест с бассейном в квартале 20 Новоильинского района Новокузнецка (113,5 млн. руб.), детского сада в райцентре Тяжинский (45 млн. руб.) и дошкольного образовательного учреждения на 110 мест в селе Беково Беловского района (15 млн. руб.).

*здравоохранение*

### Помощь – рядом

**В Центральной городской больнице Мариинска введен в эксплуатацию компьютерный томограф.**

Он приобретен в рамках программы модернизации здравоохранения Кемеровской области. Стоимость оборудования более 17 млн. руб.

Это первый в городе томограф, который будет обслуживать более 57 тыс. населения Мариинска и Мариинского района. Кроме того, необходимую высокоточную диагностическую помощь смогут получить жители Тяжинского, Тисульского и Чебулинского районов.

Для установки томографа за счет местного бюджета (более 1,5 млн. руб.) в больнице капитально отремонтированы кабинеты.

*вера*

### Купола Прокопия

**В Прокопьевске завершается возведение храма Святого Прокопия Устюжского на том самом месте, где 140 лет назад была построена первая, тогда ещё сельская церковь.**

История Прокопьевска начинается не в 1931 году, что считается официальной датой рождения города, а почти на три века раньше. В те годы здесь была возведена церковь во имя Святого Прокопия Христа ради Юродивого Устюжского. Старожилы-церковнослужители оставили воспоминания, что была она деревянная, однопрестольная, прихожан имела 3053 души. И священник при ней был образованным – Яков Соколов (два класса Томской духовной семинарии).

В советские годы церквушку снесли, разместив на этом месте цеха кондитерской фабрики. В 1990-е годы они тоже пришли в запустение. Тогда прихожане решили построить здесь каменную церковь в честь великомученика и целителя Пантелеймона. Деньги собирали всем миром, в те годы она обошлась в 9 млн. руб. Но, к сожалению, она оказалась слишком тесной, поэтому у настоятеля Андрея возникла идея возвести рядом новый храм. В церковном мире его поддержали, а по совету епископа Гатчинского Амвросия, тогда служившего в Прокопьевске, решено было в качестве строительного материала выбрать дерево, чтобы кроме духовной миссии храм выполнял и культурную - воссоздавал первоначальный архитектурный стиль застройки города. В позапрошлом году вырыли котлован, к укладке бруса приступили прошлым летом. А накануне на храме устанавливали купола: малый весом 150 кг, большой «вытягивает» на тонну. Оба подняли на высоту 18 метров. И теперь их видно издалека. Следующим этапом станет внутренняя отделка и роспись иконостаса.

**Августа СУЗДАЛЕВА.**

## Факты

**В администрации г. Кемерово чествовали семьи, которые взяли на воспитание детей, оставшихся без попечения родителей.**

В июле межведомственная комиссия по работе с приемными семьями рассмотрела заявления от 11 семей. Было принято решение передать им на воспитание 12 детей. С новыми родителями 10 ребят останутся в Кемерове, двое уедут на постоянное место жительства в Кемеровский и Юргинский районы. Из 11 семей в одной уже воспитывается приемный ребенок.

**Охраннику из Кемерова Павлу Прибыткину вручили награду за мужество. Молодой человек спас тонущую девушку.**

Место происшествия - озеро Красное. Здесь, в пределах организованной зоны отдыха, кемеровчанка, изрядно выпив, решила поплавать. В первом часу ночи охранник увидел, что девушка начала тонуть. Павел незамедлительно бросился её спасать.

В прошлом году во время своего дежурства Павел спас тонущего мужчину.

Павлу Прибыткину в горадминистрации вручили благодарственное письмо и денежную премию.

## Аспект

# ФГОС: Фабрика Гениев, Обязанных Соответствовать?

**С прошлого года вся российская начальная школа перешла на обучение в рамках Федеральных государственных образовательных стандартов (ФГОС). До 2020 года на них постепенно будут переведены все классы. А уже с нынешнего сентября на ФГОС перейдут пятые классы шести пилотных школ Кузбасса. Что несет внедрение новых стандартов нашим детям? Станет ли их образование качественнее?**

### Каковы планы?

По словам заведующей сектором управления качеством образования департамента образования и науки Кемеровской области Марины Гераськиной, новый стандарт разработан с учетом региональных, национальных и этнокультурных потребностей народов РФ и ориентирован на становление личностных характеристик ученика. Прописан даже желаемый «конечный результат» - портрет выпускника основной школы: любящий свой край и Отечество, знающий русский и родной язык, уважающий свой народ, его культуру и духовные традиции; принимающий ценности человеческой жизни, семьи, гражданского общества, многонационального российского народа, человечества; активно и заинтересованно познающий мир, осознающий ценность труда, науки и творчества; умеющий учиться, способный применять полученные знания на практике и т.д.

**(Окончание на 2-й стр.)**

## Как стало известно...

### Цель обкрадывает средства

**Губернатор А.Г. Тулеев подписал распоряжение о проведении проверки целевого и эффективного использования бюджетных средств, которые были выделены на снос аварийного и ветхого жилья.**

Поводом послужили выявленные нарушения в Осинниках и Ижморском районе. Главы данных муниципалитетов уже отстранены от занимаемых должностей. Следственным комитетом по Кемеровской области возбуждено уголовное дело по факту злоупотребления должностными полномочиями.

По версии следствия, в 2009 – 2010 гг. в администрацию г. Осинники из федерального бюджета поступило более 1,5 млрд. руб. на предоставление соцвыплат гражданам для приобретения жилых помещений взамен домов, находящихся на подработанной территории шахты «Капитальная». Однако должностные лица администрации города незаконно включили в списки граждан, имеющих жилье, которые не подпадали под данную категорию, и произвели выплаты социальных пособий на сумму более 9 млн. руб.

В настоящее время устанавливаются все обстоятельства совершенного преступления и конкретные лица, чьи действия повлекли преступные последствия. Расследование уголовного дела продолжается.

А.Г. Тулеев подчеркнул, что подобные проверки пройдут во всех территориях Кемеровской области.

**Вера СКВОРЦОВА.**

### Шахта остановлена, пострадавших нет...

**Вчера в начала девятого утра на шахте «Комсомолец» в Ленинске-Кузнецком (СУЭК-Кузбасс, генеральный директор Евгений Ютяев) задымилась выработка. Предположительно произошло самовозгорание угля.**

По данным главного управления МЧС России по Кемеровской области, на момент происшествия там находились 263 человека. Работа по добыче угля была остановлена. Началась плановая эвакуация горняков.

На ликвидацию последствий происшествия были привлечены отделения военизированной горноспасательной части (ВГСЧ), оперативная группа местного гарнизона пожарной охраны, психологи (всего 37 сотрудников МЧС России), а также 9 человек от других министерств и ведомств.

В 10.40 эвакуация была закончена. Все горняки выведены на поверхность. Погибших и пострадавших нет.

Кстати, в этой выработке, где вспыхнул пожар, добыча угля не велась давно, а людей эвакуировали из соседних шахтовых отсеков.

Работа на шахте приостановлена. По распоряжению губернатора Амана Тулеева создана специальная комиссия по расследованию причин происшествия.

**Рита ЧЕРНЫХ.**

## Климат

**Сегодня**

**Восход 4.12 Заход 20.31 Долгота дня 16.19**

**Заход 23.10 Восход 14.52 Полнолуние 2 августа**

Днем небольшая облачность, без осадков, ветер северо-восточный 5-10 м/с. Температура +29° – +34°С. Давление и влажность существенно не изменятся.

Общий уровень загрязнения атмосферы ожидается невысокий.

| | день | ночь |
|---|---|---|
| Кемерово | +31 – +33 | +15 – +17 |
| Новокузнецк | +30 – +32 | +15 – +17 |
| Мариинск | +30 – +32 | +13 – +15 |
| Л.-Кузнецкий | +31 – +33 | +14 – +16 |
| Таштагол | +32 – +34 | +11 – +13 |

**28-29 июля**

Небольшая облачность, без осадков, ветер восточный 2-7 м/с, днем местами до 13 м/с. Температура ночью +11° – +16°С, днем +28° – +33°С.

Прогноз предоставлен Кемеровским гидрометеоцентром.

Курьер

в Курсе дела

# В ЖАРУ НЕ ССОРЬТЕСЬ, а пейте воду под вентилятором

(Окончание. Начало на 1-й стр.)

К примеру, с начала лета только на Кемеровскую станцию скорой медицинской помощи поступило 34 обращения по поводу теплового и солнечного удара. За аналогичный период прошлого года таких обращений было всего 26. В 23 случаях обращались люди в возрасте 31-41 год, в пяти - пожилые люди старше 70 лет, в 6 случаях помощь понадобилась детям до 18 лет.

Недавно руководство ГИБДД обратилось к водителям с просьбой по возможности не садиться за руль в жаркую погоду. Поскольку это может негативно сказаться на самочувствии водителей, спровоцировать ДТП.

Хотя статистика заболеваемости этим летом сильно не изменилась. За некоторым исключением. По словам директора областного центра медицины катастроф Сергея Малиновского, традиционно в жару в первую очередь страдают люди с заболеваниями сердечно-сосудистой системы. Им всегда необходимо иметь при себе лекарства, чаще бывать в тени, в проветриваемых помещениях, больше пить воды, несладкие напитки, чтобы не провоцировать жажду, чаще измерять артериальное давление.

Кстати, врачи отмечают, что у жары есть еще плюс, особенно для любителей контрастных процедур: в жару нелишним будет сходить в сауну или баню, так как тело лучше дышит.

*Важное значение в жару имеет психологический комфорт: ссоры, скандалы, недостаточный сон (менее 7 – 8 часов) – все это чревато негативными эмоциями, которые приводят к избыточному выбросу адреналина в кровь, нарушению работы нервной и кровеносной систем.*

## Прочие плюсы

Как отметили в одном из спортивных магазинов, летом всегда традиционно наблюдается спрос на различное туристическое снаряжение, но в этом году – особенно. Хорошо идут надувные лодки, палатки, велосипеды и рюкзаки. Мои знакомые – молодая семья – с удовольствием на выходных вместе с детьми уезжают за город на велосипедах. И увлекательно, и для здоровья полезно.

А вот соседи «отдыхают» на даче – туда каждый день как на работу: без полива не будет ни огурцов, ни помидоров, ни зелени – все «сгорит» на корню. - Нам и на речку-то некогда выбраться, - делится со мной подруга. - День не польешь – все сухое.

К слову, опрос, который я провела среди знакомых и коллег насчет плюсов и минусов жары, показал, что к минусам также можно отнести постоянную жажду, недостаток влаги для людей и растений, духоту в квартирах и общественном транспорте и др. А к плюсам: вдоволь фруктов и овощей, минимум комаров и мошки, меньше хочется есть, как следствие возможность сбросить лишний вес, люди становятся добрее, больше возможности для отдыха и позагорать на пляже, а не в солярии, словом, чувствуется, что настоящее лето.

**Оксана ПАНАРИНА.**

**По данным Кемеровской станции скорой помощи, показатели заболеваемости в летние месяцы существенно не изменились:**

| Группа диагнозов | Лето 2011г. (июнь- июль) | Лето 2012г. (июнь- июль) |
|---|---|---|
| Психические расстройства | 2093-7,5% | 2272-8,1% |
| Болезни органов пищеварения | 2415-8,7% | 2232-7,9% |
| Болезни костно-мышечной системы | 1005-3,6% | 1175-4,2% |
| Болезни МПС | 1267-4,6% | 1311-4,7% |
| Травмы | 3510-12,6% | 3566-12,7% |
| Отравления | 422-1,5% | 473-1,7% |

аспект

# ФГОС: Фабрика Гениев, Обязанных Соответствовать?

(Окончание. Начало на 1-й стр.)

Но разве раньше педагоги в своей работе ставили не те же цели и задачи?

– Все эти качества формировались частично через учебный предмет, отчасти через воспитательные мероприятия, – поясняет Марина Петровна. – С внедрением же стандартов всё, что дается в школе через учебные предметы и внеурочную деятельность, а также дома, с родителями, должно быть направлено на развитие личности.

Другой особенностью стандарта является то, что теперь основную образовательную программу разрабатывает сам коллектив школы. Но при этом в нее обязательно должны войти программы духовно-нравственного развития, воспитания, формирования культуры здорового и безопасного образа жизни, работы с одаренными детьми и детьми с ограниченными возможностями здоровья. Кроме того, должны быть прописаны и планируемые результаты всей работы школы с детьми и система оценки достижения этих результатов.

Напомним, что до перехода на ФГОС в школе «параллельно» существовали образовательная программа с учебным планом и программа воспитательной работы, цели и задачи которых практически не соотносились между собой. Теперь же педагог должен стать не транслятором знаний, а помощником, организатором в открытии нового для школьника.

Многие из нас помнят таких ярких учителей с их уроками-диспутами, уроками-конференциями, где было место и поиску, и открытиям, и горячим спорам, в результате которых рождалась истина… Что изменилось?

– Такие учителя сегодня не испытывают трудностей в переходе на ФГОС, – уверяет Марина Гераськина. – А вот тем, кто привык к репродуктивным методам ведения урока, труднее выполнить требования стандарта. В помощь учителям на базе Кузбасского регионального института повышения квалификации и переподготовки работников образования организованы курсы повышения квалификации, где педагоги изучают теоретические вопросы, связанные с введением ФГОС, знакомятся с современными образовательными технологиями, разрабатывают собственные программы и конспекты уроков.

В общем, как декларируют разработчики, в новые стандарты собрали всё лучшее, что было в нашем образовании. Так, ФГОС прописывают оптимальные условия, в которых будут формироваться как личности наши дети: и оснащенные автоматизированными местами учебные кабинеты, и лекционные аудитории, и площадки для свободного самовыражения учащихся (например, школьный театр, газета или журнал, радио или телевидение); и кадровое сопровождение, подразумевающее не только предметников соответствующей квалификации, но и логопеда, психолога и много кого еще. «На выходе» же, по окончании основной школы, должна получиться почти идеальная личность.

## Каковы реалии?

В наступающем учебном году работать по ФГОС начнут одна гимназия и два лицея в крупных городах Кузбасса, одна школа небольшого города и две сельские. Именно в этих учебных заведениях уже сегодня есть условия для реализации требований новых стандартов: материально-техническая база, квалифицированные педагогические кадры. На опыте этих пилотных школ станет ясно, что необходимо сделать и другим, чтобы перейти на ФГОС.

По поводу самостоятельной разработки образовательной программы коллективом школы у некоторых уже возникают вопросы. С одной стороны, хорошо, что педагоги смогут составлять ее с учетом особенностей региона и своего учебного заведения. Тем более что есть примерная основная программа, рекомендованная координационным советом Министерства образования и науки, есть и региональные рекомендации. С другой – у всех ли хватит профессионализма, чтобы написать программу, которая бы устроила и родителей, и преподавателей, и учащихся? К тому же местные особенности отдельно взятого города, села, школы как раз могут стать явным минусом. Допустим, в какой-то школе маленького городка преподавание физики на низком уровне (как считают родители и ученики). ФГОС предусматривают эту ситуацию и в качестве метода решения проблемы «прописывают» комплексное взаимодействие образовательных учреждений, обеспечивающее возможность восполнения недостающих кадров. То есть, если в одной школе учитель физики так себе, школа может привлечь его коллегу из другого учебного заведения. Но вдруг и в двух других школах городка физики тоже не ахти какие?

По словам Марины Гераськиной, механизм сетевого взаимодействия образовательных учреждений в настоящее время отрабатывается.

Тем не менее у многих остается открытым вопрос: откуда возьмется тот грамотный современный физик при нашей острой нехватке учителей? И даже если хороший специалист найдется – как «заманить» его в школу? Он же вправе будет потребовать определенные условия (жилье, зарплата, доставка транспортом). И здесь сразу возникнут проблемы: где взять деньги на оплату труда приглашенного педагога, как подогнать под него расписание, если школа и так работает в две смены…

В подобной ситуации, как показывает опыт, скорее всего будет такое развитие событий: в администрации школы ответят, что их физик прошел соответствующие курсы, получил документ. И уважаемые родители, почему вы ставите под сомнение его профессионализм? Хотя сомневаюсь, что учитель, прошедший даже десять курсов, 20 лет отработавший абы как, вдруг перед пенсией изменится и станет работать иначе, как того требуют стандарты. Разве что «открытые» уроки скорее всего даст качественные.

Очевидно, что еще до перехода на ФГОС в школах должна быть проделана огромная организационная работа, апробированы четкие методы, позволяющие на каждом этапе обучения и внеурочной деятельности отследить эффективность работы учителя, а этот самый учитель – современный, «горящий» - должен быть обеспечен всем необходимым.

Всё это обязательно должно быть сделано, если, конечно, новые стандарты воспринимать не формально и стараться реализовывать качественно…

**Ольга БИТКИНА.**

хозяйский подход

# Зима ошибок НЕ ПРОЩАЕТ

**Малиновка вошла в состав Калтанского округа после октябрьского референдума 2010 года. За присоединение к Калтану проголосовали 96,89% избирателей. На тот момент поселок представлял собой унылое зрелище: каждые пять метров асфальта соревновались между собой в количестве выбоин. Внешность домов и магазинов располагала к киносъемкам фильмов о периоде революции и упадка. Поселковое ЖКХ не выходило из анабиоза. Выбор в пользу Калтана был сделан в надежде на перемены. И они не заставили себя ждать. Благодаря областному Дню шахтера Малиновка совершила рывок во времени. Реконструкция вокзала, школы, ремонт дорог изменили внешний вид, сделали поселок современным.**

Представители ТСК ЮК Сергей Сильдимешев и Евгения Травникова (справа).

С 1 июля 2011 года к обслуживанию теплосетей и котельных Малиновки приступила созданная в этом же году Теплосетевая компания Южного Кузбасса, дочернее предприятие ООО «Мечел-Энерго». Для ее специалистов основной трудностью при подготовке к зиме стал недостаток времени: полтора месяца после окончания отопительного периода были уже упущены. Ситуация складывалась серьезная. Объем необходимых ремонтных работ был настолько внушительным, что скептически настроенные малиновцы на хорошее не надеялись. Особо инициативные граждане предрекали «ледниковый период». Но благополучно прошедшая зима охладила горячие головы и закрепила за Теплосетевой компанией Южного Кузбасса репутацию перспективного предприятия.

При подготовке к очередному отопительному сезону стиль работы у ТСК ЮК остался прежним: ответственность, открытость и отчетность, что и доказал проведенный 20 июля плановый осмотр котельных. Вместе с заместителем директора Управления жилищно-коммунального и дорожного комплексов Калтанского городского округа Надеждой Заподовниковой, представителем Теплосетевой компании Южного Кузбасса Сергеем Сильдимешевым в осмотре участвовали представители жителей поселка и СМИ. Технический директор ТСК ЮК Евгения Травникова подробно рассказывала о состоянии дел на каждом объекте. У членов комиссии была возможность увидеть всё своими глазами и задать любые волнующие их вопросы.

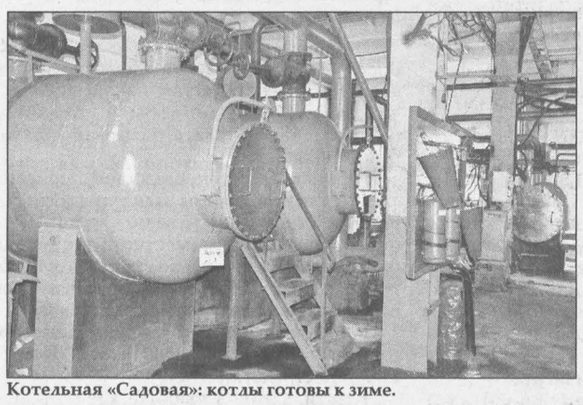

Котельная «Садовая»: котлы готовы к зиме.

После осмотра Надежда Заподовникова отметила добросовестную работу энергетиков:

- Работа проведена большая, трудоемкая, все в соответствии с планом. Ремонт котельной «Садовая» выполнен на 70%. На 100% готовы котельные «Угольная» и детского сада №10. Готовность больничной котельной – 70%. На 50% готова к отопительному сезону школьная котельная в поселке Сарбала. После плановых остановок работы на всех котельных будут завершены.

Малиновка расположена на холмах. Это осложняет подачу тепла и требует дополнительных усилий и внимания. По данным проведенного осмотра, на самой крупной котельной «Садовая» из 12 котлов отремонтированы семь, в полную готовность приведены вентиляторы, подпиточные и циркуляционные насосы. Для снижения жесткости воды в помощь антинакипным установкам в автоматическом режиме действует установленная в январе дополнительная система химводоочистки.

Закончены работы на котельных «Угольная» и детского сада №10. Воспитатели этого дошкольного учреждения рассказывают, что прошедшей зимой в садике было очень тепло. И уже не было необходимости укладывать детей в сончас одетыми, как случалось раньше. По плану идет ремонт и в котельной поселковой больницы. К эксплуатации готовы сетевые насосы, вентиляторы, ремонтируется резервное оборудование, приводятся в порядок внутренние помещения.

Представитель ТСК ЮК Сергей Сильдимешев, отвечая на вопросы журналистов, сообщил:

– Работы на объектах ТСК ЮК выполняются согласно графику, все котельные будут готовы к началу отопительного сезона.

Потом сделал паузу и позволил себе отойти от официального стиля:

– Зима нам не простит, если мы к ней не подготовимся!

Так и есть. Зима ошибки и проволочки не прощает никому. Тем более что общее состояние здоровья ЖКХ зависит от качества совместной работы администрации округа, управляющих компаний, ресурсников и, конечно, самих жильцов. Жизнь – лучший учитель – не раз это доказывала.

На сегодняшний день к отопительному сезону сделано немало, но и забот еще предостаточно. ООО «ТСК ЮК», предприятие группы «Мечел-Энерго», не живет одним днем. Специалистами компании продуман и уже поэтапно реализуется комплекс работ по наладке тепловых сетей. Но об этом в обозримом будущем.

**Ольга ШВЕЦОВА.**

# КУРЬЕР

Служба новостей «Кузбасса», тел.: 72-67-67, 72-36-45.

отдых

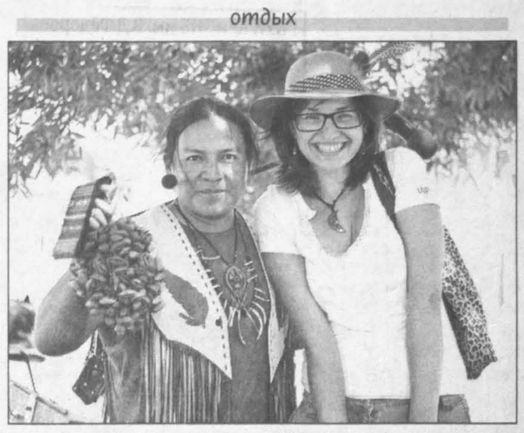

## Море позитива

**В саду Металлургов Новокузнецка прошел летний фестиваль семейного отдыха «АРТ базар». На этот раз тема фестиваля значилась так: «Море музыки и море любви».**

Например, меломаны по достоинству оценили работу музыкальной площадки: здесь зажигали музыканты из южно-американского трио «Ecuador Indians», любители наслаждались восточными мантрами и медитацией…

А на танцевальной площадке у фонтана студия «СахАр» подготовила особый островок любви и счастья. Гостей ожидали мастер-классы по изучению танца живота, а также гавайских, итальянских танцев.

На отдельной малой площадке работал «свободный микрофон», так что всякий желающий мог поделиться своим позитивом с окружающими…

**Алена ФЕДОТОВА.**

дружба народов

## К нам гости из Белиза

**По информации Управления Федеральной миграционной службы по Кемеровской области, за 6 месяцев этого года на территории Кузбасса были зарегистрированы более 45 тысяч иностранных граждан, из них более 17,2 тысячи человек прибыли с целью трудоустройства, 14,8 тысячи – с частным визитом, около 3100 человек – с деловой поездкой и около тысячи – с целью туризма.**

Если не принимать во внимание граждан стран ближнего зарубежья и Китая, прибывающих в область преимущественно для осуществления трудовой деятельности, то можно отметить, что наибольший интерес к Кузбассу проявили граждане Германии - 1130 человек, половина которых прибыла с деловой целью и чуть меньше 400 – с туристической.

На втором месте по посещаемости оказались поляки – их в область прибыло около 300 человек, в основном по делам – более 200 человек и 50 туристов. Граждане Италии оказались на почетном третьем месте – их было зарегистрировано 290 человек, из которых порядка 170 прибыли с деловой целью и около сотни – с туристической.

Из наиболее экзотических стран можно назвать побывавших в Кузбассе троих граждан Белиза, двух чилийцев и одного исландца, а также представителей африканского континента – в общей сложности 10 человек.

**Артем СИДОРЧУК.**

каникулы

## Воспитание патриотизмом

**Загородный лагерь «Юбилейный» г. Берёзовский принял профильную смену для «трудных» подростков.**

Специализированный сезон под названием «Патриот» проходит здесь во второй раз. Большую роль в его организации сыграл положительный опыт прошлого года. Профильная смена предполагает уклон на патриотическое воспитание ребят из неблагополучных семей, состоящих на учёте в комиссии по делам несовершеннолетних администрации города. Учиться дисциплине предстоит 60 подросткам. Помимо профессиональных педагогов, воспитательный процесс осуществляют наставники – военнослужащие, прошедшие службу в «горячих точках».

**Эмма АНДРЕЕВА.**

ну и ну!

## Крыши пострадали

**На улице Марковцева в Кемерове абсолютно голый молодой человек с криками и отборным матом устроил «пляски» на крышах автомобилей.**

Эту необычную сцену наблюдали многочисленные прохожие и жители окрестных домов (они, собственно, и позвонили в полицию). Приехавшие экипажи патрульно-постовой службы задержали разбуянившегося парня и доставили его в отдел полиции «Ленинский». Скрутить дебошира помогли автомобилисты, выбежавшие на шум сработавших сигнализаций.

Как рассказала сотрудница пресс-службы отдела МВД России по г. Кемерово Юлия Хрисанова, задержанный молодой человек находился под воздействием наркотиков и внятно объяснить причины своего поступка не смог. После оформления протокола его отпустили домой. В настоящее время решается, как квалифицировать его действия с точки зрения закона: как обыкновенное хулиганство или как порчу чужого имущества (двое владельцев поврежденных им автомобилей уже написали заявления в полицию). Очевидно, что, кроме предстоящего наказания, ему придется выплатить и причиненный автолюбителям материальный ущерб. Проводится расследование.

**Владимир ДМИТРИЕВ.**

преступление и наказание

## Два года на похмелье

**В Кузбассе осуждён мужчина, причинивший тяжкий вред здоровью своей жены.**

Мариинским городским судом установлено, что в феврале этого года подсудимый, находясь в состоянии алкогольного опьянения, во время ссоры с женой ударил ее ножом в область груди.

По ходатайству подсудимого дело рассматривалось в особом порядке принятия судебного решения.

Как рассказал официальный представитель Мариинского городского суда Алексей Бушуев, подсудимый длительное время злоупотребляет спиртными напитками, состоит на учёте у врача-нарколога около двух лет и не проходит курс лечения от алкогольной зависимости, ведёт аморальный образ жизни.

Суд признал подсудимого виновным в совершении преступления, предусмотренного ч. 1 ст. 111 УК РФ (умышленное причинение тяжкого вреда здоровью), и назначил ему наказание в виде двух лет лишения свободы с отбыванием наказания в исправительной колонии общего режима. Не согласившись с реальной мерой наказания, адвокат и потерпевшая, пожалевшая непутевого мужа, обжаловали приговор в вышестоящую судебную инстанцию. Однако судебная коллегия по уголовным делам Кемеровского областного суда оставила приговор без изменения.

**Рита ЧЕРНЫХ.**

Курьер

ракурс

# Что им стоит мост построить

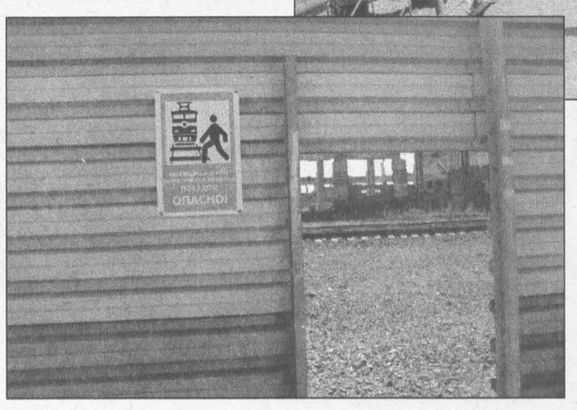


**В Яшкино я еду в черном. Траура, слава Богу, нет. Но есть желание «побывать в шкуре» наших читателей — пролезть под вагонами через пять железнодорожных путей. Именно столько их на станции Яшкино. И пути эти, по словам позвонивших в редакцию яшкинцев, почти всегда загружены. А поскольку райцентр разделен этими самыми путями, то людям, живущим «по ту» сторону, приходится испытывать не только неудобства, но и риск для жизни, преодолевая опасное расстояние. Ведь идти-то надо. В ту же больницу, или за какой-то важной справкой, или к чиновникам в администрацию. Вопрос о строительстве моста-виадука над этими путями для Яшкина уже много лет актуальный. Ставился, поднимался и вроде решился. Началось строительство моста! Но радовались «потусторонние» жители, да и вообще все яшкинцы, недолго. Как сообщили нам люди, вновь позвонившие в редакцию, строительство прекратилось. Интересно, почему?**

Свою командировку по тревожному звонку я решила начать с эксперимента. То есть на себе испытать «подвагонолазание». Однако преодолевать пути ползком не пришлось. В тот час, когда мы приехали на станцию, проход от перрона до пятого пути был свободен. Так что можно было спокойно преодолеть это расстояние. Выходит, что я перестраховалась?

— Вам просто повезло. Да и нам с дочкой тоже, — сказала мне симпатичная молодая женщина, державшая за руку девочку детсадовского возраста. — Мы в больницу спешим. Переход, как видите, открыт. А бывает, что под вагонами пролезаем. Уж скорее бы мост построили, — молодая мамочка смотрит вверх, на основание недостроенного моста.

Да и не только она туда смотрела. Разговаривая с разновозрастными яшкинцами, переходившими пути туда и обратно, я обратила внимание, что почти все они смотрели на мост. Какие тут еще вопросы о необходимости виадука! Другой вопрос: почему приостановлено строительство этого важного объекта?

Особенно это волнует яшкинцев, являющихся жителями «Шанхая». Так в райцентре неофициально называют район частного сектора, раскинувшийся по ту сторону путей. В последние годы в «Шанхае» появились свои магазины. Вот они, вдоль дороги. Вроде есть там все необходимые продукты. А раньше даже за хлебом люди перебирались через опасные пути. Да и сегодня многие предпочитают торговые точки в центре поселка. Там и выбор больше, и цены пониже.

Есть в «Шанхае» и школа, и детский сад. Но это не значит, что юному поколению незачем бывать в центре поселка. Вон парочка друзей лет двенадцати направилась, как они мне сказали, просто погулять. Им тоже повезло с «чистой», между расцепленными вагонами, дорожкой. У каждого из мальчиков «сотик». Так что отзвонятся родителям, что добрались без приключений. Но ведь все равно домашние будут волноваться… Так почему же приостановлено строительство моста через железнодорожные пути?

Адресуем этот вопрос начальнику станции Яшкино Алексею Васильеву.

Сам Алексей Николаевич не из местных. Он родом из Новосибирской области. Руководит станцией два года. Но проблемами яшкинцев искренне озабочен. И согласен, что мост им, да и самим железнодорожникам очень нужен.

— Для нас ведь безопасность людей тоже главнее всего, — несколько раз за время нашей беседы подчеркнул Алексей Николаевич.

Станция Яшкино хоть и невелика по размерам, но напряженная по количеству поездов: и пассажирских, и грузовых. Ту же электричку до Тайги и обратно люди предпочитают автобусам. А тем, кто приезжает на электричке, тоже ведь бывает надо и в центр поселка.

Вот-вот сейчас эта электричка прибудет. Все многолюднее и на перроне, и в кассовом зале симпатичного вокзала. Спрашиваю потенциальных пассажиров, нужен ли им мост-виадук.

Молодой мужчина, кивая головой, еще и провел ребром ладони по шее: «Во-от так нужен!»

— Это хорошо, что вы через газету можете успокоить моих нынешних земляков и наших пассажиров, что на днях строители вновь приступят к работе. Рабочие строительно-монтажного поезда, отвечающего за наш объект, были вынуждены выехать в Междуреченск и на станцию Коченево (это в Новосибирской области). Там тоже были не менее важные объекты, — говорит мне начальник станции Яшкино Алексей Николаевич.

…Спустя несколько дней после командировки в Яшкино я позвонила Алексею Николаевичу, чтобы удостовериться, действительно ли возобновились работы на строительстве моста.

— Конечно. Как я вам и говорил, — услышала в ответ.

По заверениям строителей, уже осенью строительство моста-виадука будет завершено. А пока будьте осторожны, пожалуйста. Потому что на первый путь прибывает очередной состав…

**Галина БАБАНАКОВА.**
Фото **автора.**
Яшкино.

---

**ОАО «РЖД» в лице филиала — Западно-Сибирской железной дороги проводит предварительный квалификационный отбор № 214 кв/РКЗ организаций, обладающих достаточной квалификацией для оказания услуг по охране объектов ОАО «РЖД», расположенных на полигоне Западно-Сибирской железной дороги – филиала ОАО «РЖД», в 2013 году (первый этап конкурса с предварительным квалификационным отбором)**

1. Извещение о проведении предварительного квалификационного отбора № 214 кв/РКЗ размещено на сайте **www.rzd.ru** (раздел «Тендеры») и на сайте **www.zszd.ru** (раздел «Региональные тендеры») 27 июля 2012г.

2. Заказчиком предварительного квалификационного отбора № 214 кв/РКЗ является ОАО «РЖД» в лице Западно-Сибирской железной дороги.

Организатором предварительного квалификационного отбора является Новосибирское региональное отделение Центра организации конкурсных закупок - структурное подразделение ОАО «РЖД». Адрес: 630004, г.Новосибирск, Вокзальная магистраль, 12, каб. 253.

Представители организатора, участвующие в организации и проведении предварительного квалификационного отбора: Минин Степан Владимирович, тел. +7(383) 229-92-51, электронная почта mininsv@wsr.ru; Железнова Юлия Олеговна, тел. +7(383) 229-43-96, электронная почта zheleznovauo@wsr.ru; факс +7 (383) 229-51-35.

3. Предметом предварительного квалификационного отбора № 214 кв/РКЗ является оказание охранных услуг для нужд структурных подразделений и филиалов ОАО «РЖД», расположенных на полигоне Западно-Сибирской железной дороги.

4. Документация размещена в свободном доступе. Плата за предоставление документации не взимается.

5. Квалификационные заявки на участие в предварительном квалификационном отборе № 214 кв/РКЗ предоставляются в запечатанных конвертах в соответствии с требованиями квалификационной документации с момента размещения извещения о проведении предварительного квалификационного отбора и квалификационной документации и не позднее 12.00 местного (9.00 московского) времени 22 августа 2012г. по адресу: 630004, г.Новосибирск, Вокзальная магистраль, 12, каб.253, Новосибирское региональное отделение Центра организации конкурсных закупок (в рабочие дни с 8.00 до 17.00 (в пятницу до 16.00), перерыв с 12.00 до 13.00).

6. Вскрытие квалификационных заявок, представленных для участия в предварительном квалификационном отборе № 214 кв/РКЗ, состоится 22 августа 2012г. в 14.00 местного (11.00 московского) времени по адресу: г.Новосибирск, Вокзальная магистраль, 12, каб. 253.

7. Рассмотрение квалификационных заявок осуществляется экспертной группой совместно с организатором по адресу: г. Новосибирск, Вокзальная магистраль, 12, каб.253, в срок, не превышающий 30 (тридцати) рабочих дней со дня вскрытия заявок.

Подведение итогов предварительного квалификационного отбора проводится по адресу: г.Новосибирск, Вокзальная магистраль, 14. Итоги предварительного квалификационного отбора подводятся на ближайшем назначенном заседании конкурсной комиссии.

8. По итогам оценки и сопоставления квалификационных заявок определяются претенденты на участие в конкурсах, проводимых по итогам отбора.

9. Претенденты, признанные прошедшими предварительный квалификационный отбор, признаются участниками конкурсов по итогам предварительного квалификационного отбора.

Договор по итогам предварительного квалификационного отбора не заключается.

10. Предварительный квалификационный № 214 кв/РКЗ может быть прекращен в любой момент до рассмотрения квалификационных заявок и принятия решения о допуске к участию в предварительном квалификационном отборе без объяснения причин. Заказчик и организатор не несут при этом никакой ответственности перед любыми юридическими и физическими лицами, которым такое действие может принести убытки.

В настоящее извещение и квалификационную документацию могут быть внесены изменения и дополнения.

Разъяснения, а также дополнения и изменения, внесенные в квалификационную документацию, будут размещены на сайте **www.rzd.ru** (раздел «Тендеры») и на сайте **www.zszd.ru** (раздел «Региональные тендеры»).

---

Комитет по управлению государственным имуществом Кемеровской области сообщает о принятии решения комитета от 24.07.2012 № 14-2/2986 «О продаже принадлежащего на праве собственности Кемеровской области государственного пакета акций ОАО «Банк Уралсиб». Способ приватизации – без объявления цены. Информация, касающаяся проведения продажи имущества, опубликована на сайте **www.kuzbassfond.ru. Контактные телефоны: (3842) 35-85-75, 35-83-17.**

Председатель комитета **Н.С. Витковская.**

---

**ИНФОРМАЦИОННОЕ СООБЩЕНИЕ**

**Государственное предприятие Кемеровской области «Фонд имущества Кемеровской области» (далее — «Кузбассфонд») на основании решений КУГИ КО от 26.06.2012г. № 14-2/2549, от 11.07.2012г. №14-2/2802 проводит открытый по форме подачи предложений аукцион по продаже имущества Кемеровской области:**

**Лот № 1.** 7,29% обыкновенных акций ОАО «Кузбассгазификация» (2431 шт.). Местонахождение (почтовый адрес) общества: г.Кемерово, ул.Красноармейская, 64. Начальная цена — 1276600 руб. Сумма задатка — 127660 руб. Шаг аукциона — 63830 руб. Вид деятельности ОАО — транспортировка и подача газа потребителям на территории Кемеровской обл. и др. Состав имущества общества, бухгалтерский баланс, отчет о прибылях и убытках и др. информация опубликованы на сайте: www.kuzbassfond.ru. Уставный капитал общества — 33346 руб. Общее количество выпущенных акций — 33346 шт. (все обыкновенные). Номинальная стоимость 1 акции — 1 руб.

**Лот № 2.** Автомобиль ГАЗ-31105, цвет — буран, 2005г., модель, № двигателя *40620D*53106139*, кузов №31105050084915. Начальная цена — 35000 руб., задаток — 3500 руб., шаг аукциона — 1750 руб. Автомобиль находится на балансе ГКУ «Центр занятости населения города Гурьевска».

Задаток перечисляется на р/с 40703810326000010060 в Сибирском банке Сбербанка РФ г.Новосибирск, БИК 045004641, ИНН 4205231091, КПП 420501001, к/с 30101810500000000641, получатель: «Кузбассфонд» и должен поступить не позднее 20.08.2012г. К участию в аукционе допускаются физические и юридические лица, своевременно подавшие заявку, надлежаще оформленные документы в соответствии с приведенным ниже перечнем и обеспечившие поступление задатка на счет «Кузбассфонда». Задаток служит обеспечением исполнения обязательства победителя аукциона по заключению договора купли-продажи имущества и возвращается всем участникам аукциона, кроме победителя, в течение 5 (пяти) рабочих дней со дня подведения итогов аукциона. Договор о задатке может быть заключен в форме единого документа, подписанного сторонами в соответствии с формой договора о задатке, опубликованной в настоящем информационном сообщении о проведении аукциона. Указанный договор о задатке считается в любом случае заключенным в письменной форме на условиях формы договора о задатке в случае подачи претендентом заявки на участие в аукционе в соответствии с требованиями документации об аукционе. Аукцион, в котором принял участие только один участник, признается несостоявшимся.

**Документы, представляемые для участия в аукционе:**

а) заявка установленной формы (2 экз.); б) опись документов (2 экз.); в) для юридических лиц дополнительно: копии учредительных документов, документ, подтверждающий полномочия руководителя, документ, содержащий сведения о доле РФ, субъекта РФ, муниципалитета в уставном капитале юр. лица; г) для физических лиц: документ, удостоверяющий личность (или копия). Аукцион проводится в порядке, предусмотренном ФЗ «О приватизации государственного и муниципального имущества». Прием документов для участия в аукционе, ознакомление претендентов с формой заявки, иной информацией об имуществе, условиями договора о задатке, купли-продажи осуществляются по адресу проведения аукциона: г. Кемерово, пр. Ленина, 90/2, 3-й этаж («Кристалл»), с даты опубликования информационного сообщения до 17 час. 20.08.2012г. по рабочим дням и часам. Дата определения участников аукциона: 21.08.2012г. по адресу проведения аукциона. Вручение уведомлений и билетов участникам аукциона: 4.09.2012г. с 10.30 до 10.55. **Подведение итогов аукциона состоится: 4.09.2012г. в 11.00.** Победителем аукциона признается участник, предложивший в ходе аукциона наибольшую цену за имущество. Протокол о результатах аукциона подписывается в двух экземплярах в день проведения аукциона и является документом, удостоверяющим право победителя на заключение договора купли — продажи, в срок не позднее 15 рабочих дней с даты подведения итогов аукциона, но не ранее чем через 10 рабочих дней со дня размещения протокола об итогах аукциона на сайтах в сети «Интернет». Условия и сроки платежа: в течение десяти рабочих дней с момента подписания договора на счет продавца. Победитель аукциона возмещает расходы за осуществление действий по организации и проведению продажи имущества сверх цены продажи имущества денежные средства в размере (с НДС): 3% от определенной по результатам аукциона цены продажи. Продавец вправе отказаться от проведения аукциона не позднее чем за пять дней до даты его проведения. **Контактные телефоны: (3842) 35-85-75, 35-83-17. www.kuzbassfond.ru, www.ako.ru, www.torgi.gov.ru.**

---

**Открыта досрочная подписка на 1-е полугодие 2013 года**

ПОЧТА РОССИИ

**на газету «Кузбасс»**

и другие газеты и журналы **в почтовых отделениях** на любой адрес Кемеровской области.

**Ветеранам ВОВ и инвалидам I и II гр. — скидка 20 % от стоимости услуг почты.**

Подписку можно оформить по вашему адресу, «до востребования», «до двери квартиры», «до рабочего кабинета».
О фактах отказа срочно сообщайте по телефону начальнику почтамта или по тел. 58-34-00 (Кемерово).

---

**ИЗВЕЩЕНИЕ О ПРОВЕДЕНИИ СОБРАНИЯ О СОГЛАСОВАНИИ МЕСТОПОЛОЖЕНИЯ ГРАНИЦ ЗЕМЕЛЬНЫХ УЧАСТКОВ**

Кадастровым инженером Васильевой Надеждой Николаевной, 650021, Кемеровская область, г. Кемерово, ул. Якимова, д. 72, e-mail: nadusha80@inbox.ru, т. 8-950-262-6465, в отношении земельного участка сельскохозяйственного назначения, с кадастровым номером 42:11:0000000:88, расположенного по адресу: Кемеровская область, Промышленновский район, колхоз «Красное знамя» (далее по тексту – исходный земельный участок), проводятся кадастровые работы по выделению земельного участка сельскохозяйственного назначения в счёт принадлежащей ООО «Майское» доли (долей) в праве общей долевой собственности на исходный земельный участок.

Местоположение выделяемого земельного участка: Кемеровская область, Промышленновский район, 5800 м на северо-восток от с. Титово.

Заказчиком кадастровых работ является: ООО «Майское», 650000, Кемеровская область, г. Кемерово, пр. Советский, 24-40, тел. 8(384-2)36-35-07.

С проектом межевого плана земельного участка можно ознакомиться по адресу: 650000, г. Кемерово, ул. Красноармейская, 124а, тел.: 44-24-05, 44-24-06.

Возражения по проекту межевого плана и требования о проведении согласования местоположения границ земельных участков на местности принимаются с 27.07.2012г. по 13.08.2012г. по адресу: г. Кемерово, ул. Красноармейская, 124а, т.44-24-05, 44-24-06, e-mail: nadusha80@inbox.ru.

Собрание заинтересованных лиц по поводу согласования местоположения границ земельного участка состоится 27.08.2012г. в 12 часов 00 минут (время местное) по адресу: Кемеровская область, Промышленновский район, с. Титово, ул. Советская, 59.

Смежные земельные участки, с правообладателями которых требуется согласовать местоположение границ: 42:11:0000000:88.

При проведении согласования местоположения границ при себе необходимо иметь документ, удостоверяющий личность, а также документы о правах на земельный участок.

---

**Открытое акционерное общество «Беловский цинковый завод» (сокращенное наименование: ОАО «БЦЗ», место нахождения: 652600, Кемеровская обл., г. Белово, ул. Кузбасская, 37) уведомляет о проведении внеочередного общего собрания акционеров**

Форма проведения — собрание (совместное присутствие)

Дата проведения собрания — 20 августа 2012 года

Место проведения собрания — г. Белово, ул. Аэродромная, 2в/1

Время проведения собрания (время открытия собрания) — 12.00 по местному времени

Время начала регистрации лиц, имеющих право на участие в собрании, — 10.00 по местному времени

Дата составления списка лиц, имеющих право на участие в собрании — 24 июля 2012 года

Повестка дня:

1. Избрание совета директоров ОАО «БЦЗ».
2. Избрание генерального директора ОАО «БЦЗ».

**С документами, подлежащими предоставлению лицам, имеющим право на участие в общем собрании акционеров, можно ознакомиться начиная с 30 июля 2012 года в рабочие дни с 10.00 до 17.00, обед с 13.00 до 14.00 по адресу: г. Кемерово, ул. Весенняя, 23-41, тел. 8-913-403-98-86, Антонов Георгий Антонович.**

Для регистрации для участия в общем собрании акционеров лицам, имеющим право на участие в собрании, необходимо иметь документ, подтверждающий личность (паспорт).

Представители, действующие на основании доверенности на голосование или закона, должны иметь доверенность на голосование, содержащую сведения о представляемом и представителе и оформленную в соответствии с требованиями Федерального закона «Об акционерных обществах».

---

**ИЗВЕЩЕНИЕ О ПРОВЕДЕНИИ СОБРАНИЯ О СОГЛАСОВАНИИ МЕСТОПОЛОЖЕНИЯ ГРАНИЦ ЗЕМЕЛЬНЫХ УЧАСТКОВ**

Кадастровым инженером Васильевой Надеждой Николаевной, 650021, Кемеровская область, г. Кемерово, ул. Якимова, д. 72, e-mail: nadusha80@inbox.ru т. 8-950-262-6465, в отношении земельного участка сельскохозяйственного назначения с кадастровым номером 42:11:0000000:81, расположенного по адресу: Кемеровская область, Промышленновский район, колхоз им. Чкалова (далее по тексту – исходный земельный участок), проводятся кадастровые работы по выделению земельных участков сельскохозяйственного назначения в счёт долей в праве общей долевой собственности на исходный земельный участок, принадлежащих:

1) Ванину Александру Ивановичу;
2) Паршикову Николаю Ивановичу;
3) Глушкову Вадиму Николаевичу.

Местоположение выделяемых земельных участков: Кемеровская область, Промышленновский район, примерно в 1350 м на северо-восток от рзд Новый Исток, в районе лога Чесноков, с правой стороны.

Заказчиком кадастровых работ является: Николаев Максим Владимирович, 650024, Кемеровская область, г. Кемерово, ул. Дружбы, д. 17, кв. 154, тел. 8-905-965-5568.

С проектами межевых планов земельных участков можно ознакомиться по адресу: 650000, г. Кемерово, ул. Красноармейская, 124а, тел 44-24-05, 44-24-06.

Возражения по проектам межевых планов и требования о проведении согласования местоположения границ земельных участков на местности принимаются с 27.07.2012 г. по 13.08.2012г. по адресу: г. Кемерово, ул. Красноармейская, 124а, т.44-24-05, 44-24-06, e-mail: nadusha80@inbox.ru.

Собрание заинтересованных лиц по поводу согласования местоположения границ земельных участков состоится 27.08.2012 г. в 10 часов 30 минут (время местное) по адресу: Кемеровская область, Промышленновский район, д. Уфимцево, у входа в здание клуба.

Смежные земельные участки, с правообладателями которых требуется согласовать местоположение границ: 42:11:0000000:81.

При проведении согласования местоположения границ при себе необходимо иметь документ, удостоверяющий личность, а также документы о правах на земельный участок.

---

**Департамент лесного комплекса Кемеровской области сообщает о результатах аукциона по продаже права на заключение договоров аренды лесных участков для заготовки древесины, расположенных на территории Кемеровской области, состоявшегося 24 июля 2012г. по адресу: г. Кемерово, ул. Мирная, 5.**

| Лесничество | Местоположение по материалам лесоустройства | Площадь, га | Ежегодный объем пользования древесины, тыс. кбм | Срок аренды, лет | Цена годовой арендной платы, руб. | Наименование победителя |
|---|---|---|---|---|---|---|
| Кемеровское | Барзасское участковое лесничество, урочище Успенское - 1, кв. 1-3, урочище Барзасское, кв. 14-16, 23-25, 32, 33 (кроме выд. 3, 5, 7), с номером учетной записи в государственном лесном реестре: 281-2012-05/32:207:04:0281 | 4698,7 | 9,3 | 10 | 7911929,94 | ИП Машко А.Н. |
| Кемеровское | Барзасское участковое лесничество, урочище Успенское - 1, кв. 6, 7, 8, с номером учетной записи в государственном лесном реестре: 280-2012-05/32:207:04:0280 | 1074,0 | 0,5 | 10 | 23460,80 | ИП Хрящов Е.В. |
| Чебулинское | Чумайское участковое лесничество, урочище Чумайское сельское, кв. 2, 6, 8-11, 14, 15, 17, 18, 21, 22, 25-33, с номером учетной записи в государственном лесном реестре: 21-2012-05/32:237:15:0021 | 6084,5 | 8,2 | 10 | 319576,20 | АУ КО «Чебулинский лесхоз» |
| Чебулинское | Чумайское участковое лесничество, урочище Чумайское, кв. 41, 50, 51, 58, 59, урочище Козеюльское, кв. 55, 56, 57, с номером учетной записи в государственном лесном реестре: 20-2012-05/32:237:15:0020 | 5384,0 | 8,8 | 10 | 522469,20 | ИП Кононец С.П. |
| Чебулинское | Чебулинское участковое лесничество, урочище Чебулинское, кв. 8, 9, 13, 14, Николаевское участковое лесничество, урочище Николаевское, кв. 45, 47, 49, 50, с номером учетной записи в государственном лесном реестре: 19-2012-05/32:237:15:0019 | 5224,0 | 5,9 | 10 | 226452,00 | КФХ Опрышко А.А. |
| Ижморское | Красноярское участковое лесничество, урочище свх. Красный Яр, кв. 336-339, 355, 356, 375-387, 390-394, 398-409, 414-418, 420-426, 430-433, 436, 437, 455, 456, с номером учетной записи в государственном лесном реестре: 71-2012-05/32:204:03:0071 | 6777,0 | 24,5 | 10 | 1381729,50 | ООО «Лес Едигаровых» |
| Ижморское | Красноярское участковое лесничество, урочище свх. Воскресенский, кв. 26, 38, урочище свх. Симбирский, кв. 151-166, 176, с номером учетной записи в государственном лесном реестре:72-2012-05/32:204:03:0072 | 2614,0 | 5,5 | 10 | 173400,30 | ООО «Золотой Китат» |
| Мысковское | Тутуясское участковое лесничество, кв. 73, 93, с номером учетной записи в государственном лесном реестре: 40-2012-05/32:219:08:0040 | 1450,0 | 0,8 | 10 | 77534,40 | ИП Корчуганов В.Н. |

---

**Комитет по управлению государственным имуществом Кемеровской области сообщает о предполагаемом предоставлении в аренду земельных участков, расположенных по адресам:**

г.Кемерово, Центральный район, ул.Весенняя, западнее дома № 28, площадью 21 кв.м, для размещения павильона комплексного торгового обслуживания;

г.Кемерово, Центральный район, просп.Ленина, южнее дома № 90в, площадью 21 кв.м, для размещения павильона комплексного торгового обслуживания;

г.Кемерово, Заводский район, ул.Свободы, юго-западнее дома № 21, площадью 21 кв.м, для размещения павильона комплексного торгового обслуживания.

Председатель комитета **Н.С. Витковская.**

---

**ОАО «Российские железные дороги» в лице филиала — Западно-Сибирской железной дороги проводит открытый аукцион с возможным понижением начальной цены продажи № 209 а/РКЗ по определению покупателей незавершенного строительством детского оздоровительного лагеря «Орленок», состоящего из 22 объектов недвижимого имущества, расположенного на землях особо охраняемых территорий по адресу: Кемеровская область, Топкинский район, Зарубинское сельское поселение, ГЛД Сосновая, 500 метров северо-восточней деревни Сосновка**

Начальная цена продажи — 5 664 000,0 (пять миллионов шестьсот шестьдесят четыре тысячи) рублей с учетом НДС.

**Аукцион состоится 17 сентября 2012 г. в 15.00 местного (12.00 московского) времени по адресу: 630004, г. Новосибирск, Вокзальная магистраль, 14.**

**Предложения принимаются до 12.00 местного (9.00 московского) времени 3 сентября 2012 г. по адресу: 630004, г. Новосибирск, Вокзальная магистраль, 12, ком. 253, Новосибирское региональное отделение Центра организации конкурсных закупок.**

Документация размещена на официальном сайте ОАО «Российские железные дороги» **(tender.rzd.ru), (www.property.rzd.ru)**, официальном сайте Западно-Сибирской железной дороги – филиала ОАО «РЖД» **(www.zszd.ru)**, в разделе «Региональные тендеры», и может быть получена по адресу: г. Новосибирск, ул. Вокзальная магистраль, д. 12, каб. 253, в рабочие дни с 8.00 до 17.00 (в пятницу до 16.00), перерыв с 12.00 до 13.00 (время указано местное).

**Дополнительную информацию о проведении аукциона можно получить по телефонам: 8-913-985-03-47, (383) 229-93-51, факс (383) 229-92-61. Контактные лица: Ведрашко Елена Николаевна, Томилова Наталья Сергеевна.**

натуральные новости

- Разнообразный сезон
- Своя интерпретация
- Нечаянное открытие

наблюдения

# Кемерово/Санкт-Петербург

**Прошлым летом в Кемеровском аэропорту я ждала самолет, который на целый год увезет меня в далекий Санкт-Петербург. Проучившись там год, я узнала об этом городе многое и даже чуточку больше. В школьном атласе Кемерово и Петербург разделяют лишь несколько сантиметров, а за пределами этого зеленого альбома — не только тысячи километров, но и значительные различия во всем: от излюбленных традиций до рецептов новогоднего «Оливье».**

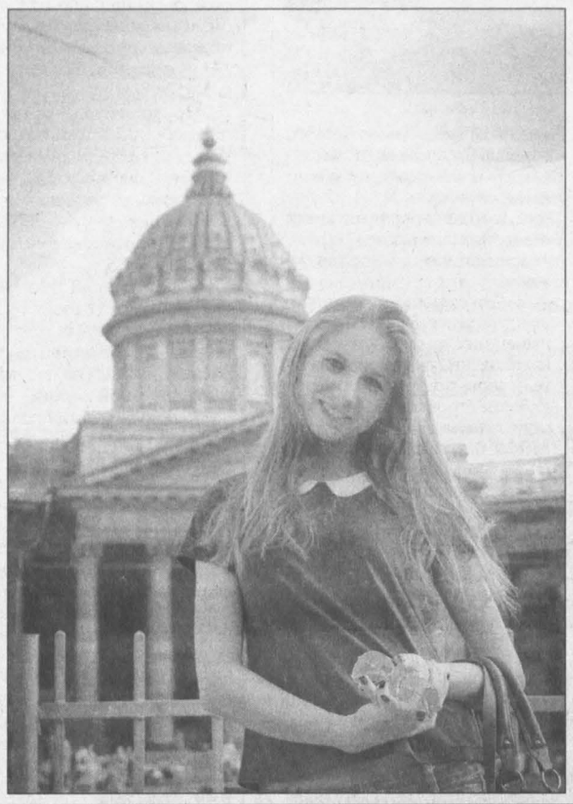

## Встречают по одежке

Иногда кажется, что существует человек, который днями и ночами сочиняет забавные истории, которые мы привыкли называть стереотипами. Наверное, этот человек и придумал, что в холодной Сибири витрины магазинов переполнены валенками и шапками-ушанками, а в пасмурном Петербурге лучшим нарядом считается плащ-дождевик и милый зонтик. Но ни мороз, ни дожди не мешают людям надевать то, что нравится. А что нравится? Кемеровчане живут поэтапно: период кожаных курток, популярность сумок Adidas, время длинных юбок, мода на яркие спортивные костюмы. Будто из громкоговорителя задают тренд, и постепенно все стараются примерить новинку. У нас все еще ненавязчиво вытаскивают этикетки, дабы прорекламировать свой «прикид», и громко обсуждают сделанные покупки. Мода приходит чуть с опозданием, но как только она наступает, все горожане стараются не отставать.

В Питере дела обстоят иначе: если в переполненном утреннем метро ты сияешь своей неординарностью, твои фотографии можно печатать в модных журналах. По Невскому проспекту вышагивают парни в укороченных брюках и ярких туфлях, девушки смело заправляют «бойфрендовские» футболки в элегантные юбки, а в тихих переулках можно встретить утонченных пожилых дам в вечерних платьях и женственных шляпках. Там нет погони за брендами, а секонд хэнд в закоулке иногда становится излюбленным местом модников и модниц.

## Наш великий и могучий

Говорить на одном, но на разных языках — впервые я ощутила это, когда пришла в обычный питерский магазин за мультифорами. Ответом на мою просьбу были задумчивые глаза, выражающие абсолютное непонимание. Что, простите? Мультифора? Со временем я узнала, что этого слова там не понимает никто, его просто не существует. Плоский пакетик для бумаг — это файлик, но никак не мультифора. Так же дела обстоят с мультикассами: их терминалы не желают именоваться таким образом. Слово «вихотка» никак не приравнивается к «мочалке», оно кажется иностранным, инопланетным… Корректор, верный помощник в исправлении ошибок, называют «замазкой» или «мазилкой» (культурная столица, а слова несерьезные!). Кроме того, бордюр называют поребриком, подъезд — парадной, а водолазку — бадлоном. Вот он, великий и могучий русский язык!

Это лишь малейшая часть того, что можно рассказать. Как оказалось, сантиметры в атласе отделяют столько всего интересного и непохожего. Нужно лишь приглядеться и сравнить.

**Александра ПОПОВА,**
студентка СПбГУ.

блицопрос

# Десять лет на счастье

**Июль — разгар лета. И я, наконец, задумалась, как же отдохнуть в этом году. Куда-то лететь на море — дороговато, самый подходящий вариант — лето в городе. Интересно, а как отдыхают мои ровесники? На одном из форумов нашла безрадостную статистику. Оказывается, 23% молодого поколения отдыхом считают общение «В контакте» или в «Одноклассниках». 19% предпочитают играть в компьютерные игры и столько же «валяться на диване». Я решила провести собственный опрос и поинтересоваться у студентов, как отдыхают они. Чтобы создать наиболее полную и интересную картину, добавила ещё несколько вопросов: откуда они берут деньги, что покупают на них, чего ждут от своих друзей и вопрос на фантазию: как думают, что с ними будет через 10 лет?**

**Ольга БУРКОВА, КемГУ:**

— Скоро поеду во Францию! Я подрабатываю, коплю. Покупаю же в основном еду и одежду по надобности. От друзей жду поддержки в сложной ситуации. А что будет со мной через 5 и даже через 10 лет — не знаю. Надеюсь, что буду счастлива.

**Ксения МИРОШНИКОВА, КемТИПП:**

— Мы с друзьями и родными выезжаем периодически на местные озера… Сейчас планирую пойти поработать, но не так легко найти место на небольшой срок. Люблю покупать подарки на дни рождения, ну и прохладительные напитки — соки, минералку. От друзей жду положительных эмоций. Думаю, что через столько лет уже найду себя в жизни, обзаведусь семьей, рожу парочку детей.

**Тимур АМИНОВ, КемГУКИ:**

— Летом активно отдыхаю. Выступаю на реп-вечеринках, немного подрабатываю, за счёт этого появляются финансы. Покупаю что захочу, как говорится, что на глаз попало. От друзей особо ничего не жду, главное, что они есть! Через 10 лет… или умру или стану миллионером!

**Антон ЛЫСЕНКО, Новосибирск, НГТУ**

— Летом отдыхаю, расслабляюсь на улице, на диване, за компьютером. Деньги всегда под рукой, беру на них еду и всё остальное по мере необходимости. С друзьями всегда должно быть весело. А что будет со мной через 10 лет, даже не предположу. Живу сегодняшним днём!

**Яна ИППАТОВА,**
студентка КемГУ.

конкурс

# Благодарная ослиха

Здравствуй, редакция газеты «Кузбасс», хочу поделиться одной смешной историей, которая произошла в нашем классе.

Как-то на уроке русского языка мы писали изложение: «Антон ехал по лесу, вдруг на дорогу выскочила лосиха. Она мотала головой, как будто просила о помощи. Он вышел из машины и пошел за ней. Лосиха привела его к болоту, где трясина затягивала ее лосенка. Антон вытащил его на берег. Лосиха стала облизывать своего лосенка». А вот что получилось у нашего однокашника Алёши: «Антон ехал по лесу, вдруг на дорогу выскочила ослиха. Он ее уложил на берег, и ослиха целовала его за спасение». Мы все долго смеялись, правда, Лёше почему-то было не до смеха.

**Екатерина СЕРДЮКОВА,**
ученица 3-го класса.
Кемерово.

**Дорогие читатели, конкурс «Интересности и всякости» продолжается. Расскажите нам о необычных, курьёзных историях, которые произошли с вами или вашими знакомыми. Фотографии к рассказам приветствуются. Работы присылайте на электронный ящик alenafedotova@yandex.ru с пометкой «Конкурс». Или по почте: 650991, г. Кемерово, пр. Октябрьский, 28. Редакция газеты «Кузбасс», офис 503.**

криминал

# Чужая квартира за 15000 рублей

**В Новокузнецке передано в суд уголовное дело в отношении сотрудницы регистрационной службы, которая за 15000 рублей лишила квартиры пенсионерку.**

О том, что она больше не является хозяйкой собственного жилья, пожилая женщина узнала случайно. Оплачивая в очередной раз коммунальные услуги, она заметила, что по сравнению с прошлым месяцем сумма платежа увеличилась в несколько раз. Когда пенсионерка стала выяснять причину столь резкого повышения квартплаты, то узнала, что в ее квартире прописаны… четверо мужчин с Кавказа. Более того, свою жилплощадь стоимостью в 800 тыс. руб. она якобы подарила какой-то женщине…

Кое-как придя в себя, старушка пошла в полицию. В ходе расследования выяснилось следующее. Незадолго до того, как у бабушки отобрали крышу над головой, к специалисту-эксперту службы государственной регистрации обратилась некая женщина-риэлтер и попросила принять документы на регистрацию договора дарения квартиры пенсионерки. За 15 тыс. руб. госслужащая согласилась оформить сделку без собственника жилья и без каких-либо удостоверяющих личность документов. Сотрудница регистрационной службы оформила все необходимые бумаги, подделав подпись собственницы квартиры. А ничего не подозревавшие об этом коллеги регистраторши на вполне законных основаниях провели государственную регистрацию перехода права собственности от одного человека к другому, о чем внесли соответствующую запись в Единый государственный реестр прав на недвижимое имущество и сделок с ним.

В отношении тех, кто оказался причастен к лишению пенсионерки квартиры, были возбуждены уголовные дела: на сотрудницу регистрационной службы – за злоупотребление должностными полномочиями, на риэлтершу – за мошенничество. В настоящее время первое из них уже передано на рассмотрение суда.

Что касается нечистой на руку риэлтерши, то, как уточнила сотрудница пресс-службы регионального полицейского главка Татьяна Еременко, вскоре ее дело тоже должно быть передано в суд.

**Всеволод ВЛАДИМИРОВ.**

лето в городе

# Пляжные заметки

**Одинокий студент (то есть я) задумался, как провести этот чудесный денек в городе. В Кемерове… Пойду на пляж! А своими впечатлениями поделюсь с вами, дорогие читатели.**

…Подхожу к пляжу, сразу вижу стоянку для машин, если, конечно, можно назвать стоянкой насыпанные на земле камни. Там же припаркована грузовая фура. Видимо, дальнобойщики тоже не прочь искупаться. Вход бесплатный, по крайней мере, с меня денег никто не взял. И слева и справа киоски с надписями «Пиво» и «Шашлык», названий других продуктов питания я не увидел. Любители активного отдыха играют в волейбол на специально обустроенной площадке. Стоит табличка с правилами поведения на воде (будто кто-то их читает).

Прохожу этот, так сказать «предбанник» пляжа и выхожу непосредственно к реке. Людей на берегу много. Ландшафт довольно разнообразный: песок, камни, трава и… мусор. Почти нет места, где не лежали бы окурки, чуть реже встречаются пивные крышки и полиэтиленовые пакеты. Ну, хоть стекла битого не видно. Вижу деревянную постройку, непонятно, то ли туалет, то ли кабинка для переодевания, хотя одно не исключает другое.

Решил искупаться. Вода тёплая, немного мутная, мусор в воде не плавает. Вышел на берег, теперь можно полюбоваться местными пейзажами. Слева — вид на знаменитые полосатые трубы и завод, справа — на новый мост. Посередине река обмелела, и образовался небольшой островок, на котором сидит стая чаек. С одной стороны от меня кто-то громко объясняет по телефону, как проехать к пляжу, с другой какой-то мужик рассказывает истории, а потом сам над ними смеётся. Душевная атмосфера, мне нравится.

Побыв немного, решаю пойти домой. Уже уходя, вижу табличку с надписью «Медпункт. Спасатели. Охрана». Правда, никого из перечисленных не вижу. Наверное, заняты делом: лечат, спасают, охраняют.

В целом для бесплатного пляжа вполне нормальное место...

**Алексей НОВИКОВ,**
студент КемГУ.

фестиваль

# Нет лекарства от любви…

**На городском пляже Калтана прошел десятый, юбилейный фестиваль бардовской песни «От сердца к сердцу». Его история началась 12 лет назад, когда созданный при ДК «Молодежный» клуб «Белые облака» объединил творческих людей из Осинников, Кемерова, Прокопьевска, Междуреченска. Главный организатор — директор «Молодежного» Татьяна Фефелова успех и долголетие фестиваля объясняет так:**

— Послушайте наших бардов, они не только поют красиво, они еще стихи хорошие пишут. Думаешь, ну что тут сложного? Однако попробуйте! Получится не у всех.

А получается у Николая Гилева, Сергея Вдовина, Николая Толканова, Виктора Старостина, Дарьи Малишенко, Александра Бабарыкина, Аллы Борискиной, Сергея Меринова, Людмилы Флешгауэр, Аэлиты Дикаревой, Александра Хворова и других талантливых исполнителей.

Бардовская песня уникальна способностью освобождать от суеты и создавать одно на всех музыкальное пространство, в котором ни о ком не забывают. Когда Елена Дутова приезжала в «Молодежный», яркая, высокая, с неизменной улыбкой, она всегда произносила: «Как я по вам по всем соскучилась!». У нее был редкий по красоте голос… Она и Игорь Большев, известный новокузнецкий исполнитель, погибли полгода назад.

В память о них на воду были спущены венки с горящими свечами. В эти минуты на берег вышли все зрители.

После вновь звучали песни и завораживали мягкой искренностью аккорды гитары. «В аптеках нет лекарства от любви…». И слава Богу, кому оно нужно? Жизнь продолжается, впереди следующий фестиваль.

**Ольга ШВЕЦОВА.**
Фото **автора.**

кроссворд

**По горизонтали:** 1. Материал, получаемый спеканием керамического и металлического порошков. 3. Парнокопытное животное семейства полорогих. 5. Речь хвалебного содержания. 7. Угол между направлением компасной стрелки и направлением на данный предмет. 8. Часть света. 9. Реклама. 10. Вексель на предъявителя. 11. Покатая поверхность.

**По вертикали:** 1. Царица Египта, чей образ получил широкое отражение в литературе и искусстве. 2. В старину - форменная шляпа особого покроя. 3. Английский писатель 19-го века, мастер приключенческого романа. 4. Каждый из участников торгового или промышленного предприятия. 5. Морское не передвигающееся животное. 6. Чертеж детали, выполненный с натуры карандашом.

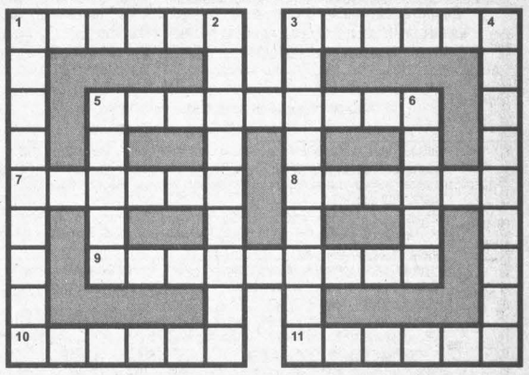

**По горизонтали:** 1. Керамет. 3. Сайгак. 5. Планктон. 7. Пеленг. 8. Европа. 9. Наглядность. 10. Аврста. 11. Накат.

**По вертикали:** 1. Клеопатра. 2. Треуголка. 3. Стивенсон. 4. Компаньон. 5. Полип. 6. Кроки.


Главный редактор В.А. КАЧИН. kachin@kuzbass85.ru
Коммерческий директор Татьяна Смолина.
t.smolina@kuzbass85.ru, тел. 72-55-47.
Газета «Кузбасс» учреждена администрацией Кемеровской области и журналистским коллективом редакции. Зарегистрирована Омской региональной инспекцией по защите свободы печати и массовой информации 27.01.94 г., свидетельство о регистрации №54.
Издатель: «ГУ «Редакция газеты «Кузбасс».

АДРЕС ИЗДАТЕЛЯ И РЕДАКЦИИ: 650991, ГСП, г. Кемерово, пр. Октябрьский, 28. Электронный адрес: official@kuzbass85.ru; news@kuzbass85.ru; reclama@kuzbass85.ru.
СПРАВКИ: по рекламе — 72-25-23; 72-22-03; по письмам — 72-50-45; по редакции — 72-32-74. Факс 72-32-74.
Индексы: 12205, 51901, 12215, 12212, 31920, 12216, 12204, 31023, 12214, 12213, 12795, 12798, 31029, 12217.

Собственные корреспонденты:
в Новокузнецке — 46-41-59, Междуреченске — 4-23-48, Мариинске - 8-913-121-90-92.
Газета является участником процесса по формированию единого информационного пространства.
Материалы газеты, в том числе коммерческие предложения и реклама размещаются на интернет-сайте: www.kuzbass85.ru

Редакция не отвечает за содержание публикуемых объявлений.
Время подписания номера в печать по графику 18.00.
Сдан в печать 18.00. Объем 2 п.л. Печать офсетная.
Тиражи за неделю — 68600.
Газета набрана и сверстана на компьютерном комплексе газеты «Кузбасс».
ОАО ИПП «Кузбасс»: 650630, г. Кемерово, пр. Октябрьский, 28.
Заказ № 132.