Тисульская вышка раздора. Чья возьмет?

Май

пн.		2	9	16	23	30
вт.		3	10	17	24	31
ср.		4	11	18	25	
чт.		5	12	19	26	
пт.		6	13	20	27	
сб.		7	14	21	28	
вс.	1	8	15	22	29	

4 612747 250011

КУРС ВАЛЮТЫ (ЦЕНТРОБАНК)
$ 27,26 руб.
€ 40,54 руб.

Интернет-приемная губернатора
www.mediakuzbass.ru

ОБЛАСТНАЯ МАССОВАЯ ГАЗЕТА
Кузбасс

79 (25285) 6 МАЯ 2011 г., ПЯТНИЦА

ГУК ОНБ им. В.Д. Фёдорова
Газетно-журнальный фонд
724989

в Курсе дела

Давно лоббируемую кузбасскими властями на правительственном уровне идею об увеличении доли угля в топливно-энергетическом балансе страны вчера поддержали не только руководители всех ведущих угольных компаний России, но и представители крупнейших мировых компаний по добыче угля и разработчиков новых технологий переработки топлива. На расширенном заседании Российского организационного комитета Всемирного горного конгресса, начавшемся вчера в Кемерове, апеллировали к опыту Китая. Страны, которая в ближайшие годы может серьезно изменить ситуацию в угольной отрасли России.

Фото Сергея Гавриленко.

Равнение на Китай?

Китайское предупреждение

Китайский угольный прорыв впечатляет давно. Заместитель председателя Ассоциации угольной промышленности Китая г-н Ван Гуандэ вчера заявил, что с 1949 года, начала реформ, добыча угля в этой стране выросла в 100 раз – с 32,4 млн. т до 3,24 млрд. тонн в 2010 году. Только за последние пять лет прирост составил почти 1 млрд. тонн. Даже с поправкой на то, что ресурсы по другим видам топлива в Китае ограниченны (уголь, действительно, главный топливный ресурс страны), подобной динамикой спроса на уголь не может похвастаться ни один регион в мире. Для сравнения: в России объём добычи уже несколько лет стабилизировался на уровне 300 млн. тонн.

Практически все добытое в Китае топливо там же и потребляется. Но китайцам своего угля уже недостаточно, потому из года в год страна наращивает импорт. Г-н Ван Гуандэ сообщил, что к 2015 году собственная добыча в Китае должна составить 3,8 млрд. тонн. А импорт – 200 млн. тонн.

Кому «достанется» этот растущий рынок – большой вопрос: конкуренция на мировом угольном рынке только возрастает. Игорь Коробецкий, директор компании «Уголь-С» (компания занимается продвижением новых технологий в угольной отрасли), уверен, что от ситуации в Китае многое зависит и на российском рынке угля: «Мы традиционно экспортировали в Китай уголь и минеральные удобрения. Сейчас не поставляем удобрения, потому что они построили свои заводы. Такая же ситуация может получиться с углем. Если они такими темпами пойдут, откажутся от импорта. Наши экспортные поставки не очень высокие. Но каждый миллион тонн – это российская шахта. Это объем, который куда-то нужно будет продать. К сожалению, быстро переориентировать уголь на внутренний рынок не получится». Строить новые энергостанции для сжигания угля – дорого и долго. Так же и с переработкой топлива в химические продукты. «Чтобы переработать 1 млн. тонн на месте, надо потратить 1 млрд. евро и 5 лет. Чудес не бывает. Это мировой опыт. Мы были у главных немецких проектировщиков, которые Китаю делали мощности. Такова мировая практика. И единственный способ это удешевить – при участии государства создавать условия для потребления готовых продуктов из угля, например, газа, действующими предприятиями. Возьмем кемеровский «Азот». Газ, полученный из угля, можно было бы направить туда. Достаточно построить трубопровод», – пояснил Игорь Коробецкий «Кузбассу». Так делают в США, где подобные проекты бизнес и государство осуществляют совместно. Последний пример господдержки в капстране – 15 тыс. госпатентов на новые технологии в энергетике по решению американских властей передают бизнесу практически даром.

Таким же путем идет и Китай, поставив себе на ближайшую пятилетку план перехода от простого производства угля к комплексному использованию и глубокой переработке ресурсов.

Давление на правительство

Один из основных угольных лоббистов и инициаторов угольного форума, первый зампредседателя комитета по промышленной политике Совета Федерации Сергей Шатиров, в интервью «Кузбассу» вчера пояснил, что в условиях мировой топливной конкуренции на российские власти оказывается внешнее давление: «Это связано с вызовами, которые 21-й век ставит перед угольной отраслью. Экологические проблемы обостряются. Все кричат, что парниковые выбросы надо стабилизировать, сократить. И пальцем показывают на угольную генерацию. Уголь считается «грязным» топливом. Хотя в мире давно применяются чистые угольные технологии.

(Окончание на 2-й стр.)

Курьер

Служба новостей «Кузбасса», тел.: 72-67-67, 72-36-45.

новость дня

Бензиновое поступление

Вчера после некоторого перерыва стали отпускать бензин марки АИ-92 автозаправочные станции компании «Баррель». Напомним, что по соглашению губернатора Амана Тулеева с Минэнерго в Кузбасс дополнительно поступит 30 тыс. тонн бензина. Уже пришли первые 9 тыс. тонн марки АИ-92, в ближайшее время в регион поступит еще 6 тыс. тонн топлива.

Острый дефицит ГСМ и рост цены на топливо связаны с тем, что с апреля в стране вступили в действие новые правила реализации ГСМ, установленные правительством. Теперь все владельцы автозаправок должны покупать часть ГСМ на бирже. На новые правила не успели отреагировать мелкие АЗС, которые вовремя не подали на биржу заявки. Это привело к нехватке у них бензина. В результате основную часть топлива реализовывали крупные поставщики, работающие с биржей. В Кузбассе это «Роснефть-Кемеровонефтепродукт» и «Газпромнефть-Кузбасс». А это более 50% всей заправочной сети области.

Губернатор потребовал от своих заместителей держать на особом контроле цены на ГСМ. Рекомендуемая цена на бензин АИ-92 в регионе – 21 рубль 10 копеек за один литр. К нарушителям будут применяться санкции со стороны правоохранительных органов, Федеральной антимонопольной службы РФ по Кемеровской области. Ситуация с обеспечением населения горючим на контроле у губернатора.

Нет проблем с горючим у селян. По соглашению с компанией«Газпромнефть-Кузбасс», по льготным ценам в марте они получили 1000 тонн горючего, в апреле - 2000 тонн, а в мае получат еще 5000 тонн. Работа пассажирского транспорта, полиции, «скорой помощи», другого спецтранспорта также идет без перебоев.

Вчера заместитель губернатора по промышленности, транспорту и предпринимательству Сергей Кузнецов принял участие в заседании специальной правительственной комиссии по вопросам ТЭК под руководством вице-премьера Игоря Сечина, на котором рассматривалась ситуация с ГСМ в регионах. Сергей Кузнецов доложил о ситуации в области. На момент сдачи номера в печать на совещании шла речь о выделении Кузбассу дополнительных объемов топлива. Кроме того, у нашей области будет приоритет по срокам отгрузки бензина. По словам Сергея Кузнецова, на совещании отметили Кузбасс в связи с тем, что в области удается держать самые низкие цены на бензин ходовой марки – в отличие от соседних регионов, где они в пределах 27-28 рублей за литр.

Оксана ЮРЬЕВА.

образование

Добро пожаловать, таланты!

Кемеровский госуниверситет вновь собрал лучших выпускников школ Кузбасса в сообщество «Ассамблея звезд».

Напомним, сообщество было создано при КемГУ в прошлом году. В него вошли 350 одиннадцатиклассников со всей области. В этом году присоединились еще 510 человек: победителей и призеров всевозможных олимпиад, конференций, конкурсов.

Вчера каждый участник Ассамблеи получил членскую пластиковую карту с индивидуальным номером, которая предоставляет преимущественное право при зачислении на профильный факультет. А при обучении в КемГУ «ассамблеисты» станут обладателями льготного социального пакета, в который входят и повышенная стипендия, и льготное приобретение путевок на отдых, и многое другое.

Стоит отметить, что недавно в вузе по решению коллегии администрации Кемеровской области был открыт региональный центр по работе с одаренными детьми «Интеллект». В рамках работы центра планируется проведение консультаций, круглых столов, олимпиад, конференций, психологическая поддержка ребят. Ассамблея же стала одним из мероприятий данной программы.

Кстати, проект КемГУ «Ассамблея звезд» в 2011 году получил малую золотую медаль Международной образовательной выставки «УЧСИБ - 2011» (г. Новосибирск).

Алена ФЕДОТОВА.

цифра

145

панно украсили областной центр к 9 Мая. На набережной возле памятника воинам-кузбасовцам, погибшим в годы Великой Отечественной войны 1941-1945 гг., установлено 10 флагштоков.

На площади Советов размещен 41 баннер. На зданиях администраций области и города, а также на трибуне о великом подвиге советских солдат напоминают панно: «Я помню! Я горжусь!», «Никто не забыт, ничто не забыто...», «Спасибо за Победу!». В центре площади установлена кассетница с фигурой воина-освободителя. По бокам трибуны размещены конструкции «Вечный огонь».

факт

Началось авиапатрулирование лесов по северу Кемеровской области.

Воздушный десант лесных пожарных обследует с воздуха леса Ленинск-Кузнецкого, Промышленновского, Топкинского, Юргинского районов, где на сегодня прогнозируется повышенная пожарная опасность.

Коллизия

Вне зоны понимания

В поселке Тисуль тлеет скандал: местные жители возмущены, что в парке Победы идет строительство 70-метровой башни сотовой радиотелефонной связи. Представители местной власти попытались успокоить тисульчан. Но диалога не получилось. Каждый остался при своем мнении.

С вышкой под мышкой

Строительство башни в Тисуле началось еще в прошлом году. Но тогда компания «МегаФон» решила установить высотную конструкцию в центре поселка на территории бывшего рынка, на улице Мичурина, 2а. Оформили участок под строительство, разработали проект, начали подготовительные работы. Тогда жители домов, расположенных рядом, обратились в тисульский отдел Роспотребнадзора, чтобы узнать, не вредно ли такое соседство. Им объясняли, что объект никакой угрозы не представляет. Стройка тем временем затихла, а вместе с ней улеглись и страсти. И вдруг вышка «появилась» снова, но уже в другом месте, в парке Победы.

- Я инвалид второй группы, у меня больное сердце, - объясняет проживающий рядом с парком тисулец Виктор Трушников.

(Окончание на 2-й стр.)

Как стало известно...

Лётное лето

В летний период 2011 года Кемеровский аэропорт готовится обслуживать воздушные суда, которые будут выполнять полеты по 9 зарубежным направлениям. Это Бангкок, Пхукет (Таиланд), Санья (Китай), Шарм-аль-Шейх, Хургада (Египет), Анталия (Турция), Барселона, Пальма-де-Майорка (Испания) и Ираклион (Греция).

- Если говорить о результатах четырех месяцев 2011 года, - говорит Александр Рейх, директор ООО «Международный аэропорт Кемерово», - то уже сейчас можно сказать, что по сравнению с прошлым годом наш общий пассажиропоток увеличился на 10 процентов. А объем отправленных пассажиров по международным воздушным линиям возрос на 50 процентов. На сегодняшний день мы уже отправили на международных воздушных линиях почти 13 тысяч пассажиров. Что касается внутренних воздушных линий, то у нас тоже есть увеличение и направлений, и частоты рейсов. Совместно с авиакомпанией «Аэрофлот» со 2 июня будет введен второй регулярный рейс в аэропорт Шереметьево, самолет будет вылетать около 10 часов утра ежедневно. Кроме этого, авиакомпания «Владивосток-авиа» вводит рейс на Сочи: Владивосток-Кемерово-Сочи (и, естественно, обратно), он будет выполняться один раз в неделю. Авиакомпания «Континент» по опыту прошлого года будет выполнять рейс Кемерово-Сочи-Анапа (и обратно). И по многочисленным просьбам мы в этом году достигли договоренности с авиакомпанией «РусЛайн», возрождаем два исторических направления: Екатеринбург-Минводы и Екатеринбург-Краснодар. Рейс будет выполняться один раз в неделю. На Минводы первый рейс уже действует со 2 мая, а на Краснодар первый рейс состоится 7 мая. Самолет не очень большой вместимости, но для «раскатки» этого рейса – самый оптимальный тип воздушного судна.

Есть на это лётное лето один не очень приятный прогноз: в связи с повышением цен на авиатопливо нас неминуемо ждет повышение цен на авиабилеты (а вместе с тем и на турпутевки).

- Цены повышаются практически каждую неделю – на 100, на 200 рублей, - объясняет ситуацию Александр Генрихович. - Если говорить о регулярных рейсах, то авиакомпании вводят дополнительно топливный сбор. Я думаю, эта практика будет переложена на международные рейсы. Повышение, с моей точки зрения, будет однозначно. Точно предсказать не могу, но процентов на 10.

- Уже сейчас, - подтверждает Галина Руднева, председатель координационного совета Кузбасской ассоциации предприятий туристской индустрии (КАТИ), - допустим, такая компания, как туроператор «Корал-Тревел», выставляет топливный сбор в размере 40 долларов с человека. Есть операторы, которые, чтобы не шокировать клиентов, включают эти сборы в стоимость билета, и это на фоне общей суммы сильно не видно. 1 июня мы все ждем повышения, естественно. С тех, кто купил билеты по раннему бронированию, как правило, туроператоры не требуют доплаты, хотя это на бюджете туроператоров скажется сильно...

Евгения РАЙНЕШ.

Климат

Сегодня

Восход 5.23 Заход 21.01 Долгота дня 15.38

Восход 6.45 Заход – Перв. четв. 10 мая

Днем облачно с прояснениями, дожди. Ветер северо-восточный 2-7 м/с., местами 9-14 м/с. Давление и влажность существенно не изменятся.

Общий уровень загрязнения атмосферы ожидается невысокий.

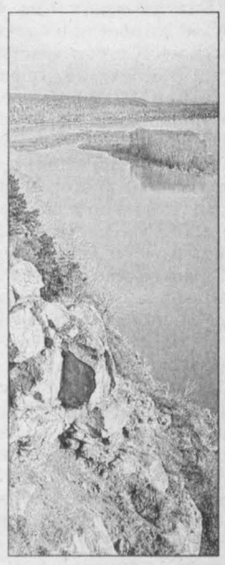

	день	ночь
Кемерово	+10 - +12	0 - -2
Новокузнецк	+11 - +13	-1 - - 3
Белово	+11 - +13	-1 - -3
Юрга	+8 - +10	0 - +2
Междуреченск	+12 - +14	-2 - -4
Таштагол	+13 - +15	-1 - -3
Мариинск	+9 - +11	-1 - +1
Л.-Кузнецкий	+10 - +12	0 - -2

Прогноз предоставлен Кемеровским гидрометеоцентром.

7 мая

Переменная облачность, местами небольшие дожди, ночью с мокрым снегом. Ветер северо-восточный 2-7 м/с., местами порывы до 12 м/с. Температура ночью -3° – +2°С, днем +8° – +13°С.

8 мая

Облачно с прояснениями, местами небольшие дожди, ночью с мокрым снегом. Ветер северо-восточный 3-8 м/с., местами порывы до 14 м/с. Температура ночью -3° – +2°С, днем +4° – +9°С.

Курьер

в Курсе дела

Равнение на Китай?

(Окончание. Начало на 1-й стр.)

Есть и технологии, которые позволяют получать постоянно востребованные дорогие продукты. То есть торговать не сырьем, а продуктами его переработки».

Знакомство с таким опытом, понимание векторов движения других стран – для этого и нужны такие угольные форумы, считает Сергей Шатиров. Особенно они актуальны сегодня, когда российское правительство готовит окончательный вариант программы развития угольной промышленности до 2030 года.

Угольщиков вчера интересовала именно глубокая переработка угля. Как пояснил «Кузбассу» гендиректор «Кузбасской топливной компании» Игорь Прокудин, его компания поставила себе цель – перерабатывать не менее 80% всего добываемого топлива. Потому все, что есть сегодня в мире нового, ей просто необходимо. На рост объемов переработки ориентирован и «СДС-Уголь». Гендиректор компании Владимир Баскаков рассказал, что холдинг сегодня рассматривает возможность увеличения мощностей обогатительной фабрики «Листвяжная». При этом ставка будет делаться на глубокую переработку в том числе и отходов – кеков. В мире же предложений для Кузбасса достаточно. Если сейчас у нас глубина переработки топлива, по данным Игоря Коробецкого, в пределах 10%, то в мире этот показатель доходит до 0,1%. Из рядового угля получается фактически чистый порошок, который при сжигании почти не дает отходов.

Но бизнес с его потребностями и желанием производить более дорогие продукты, как считает губернатор Аман Тулеев, по-прежнему сталкивается с серьезными проблемами: высокими железнодорожными тарифами, недостаточными пропускными способностями железных дорог, несовершенством отраслевой нормативной базы. Вчера об этом в кулуарах форума после докладов о передовых способах сжигания угля, производстве химических продуктов говорили практически все участники. Так что в каком-то смысле кузбасский форум можно считать уже «внутренним» давлением на федеральные власти.

Татьяна ДУМЕНКО.

Анатолий ЯНОВСКИЙ, замминистра энергетики РФ, вчера на форуме заявил:

– С 1998 года в России существенно сократилось внутреннее потребление угля. На электростанциях – со 152 до 95 млн. тонн, в металлургии с 56 до 38 млн. тонн. При этом почти в три раза вырос экспорт топлива и в прошлом году составил 115 млн. тонн. Согласно программе развития угольной промышленности, к 2030 году тепловые электростанции страны должны потреблять 120 млн. тонн, металлурги – 40 млн. тонн, на экспорт предполагается отправлять 170 млн. тонн. Задачи по расширению внутреннего рынка угля министерство видит в:

– совершенствовании нормативно-законодательной базы для расширения использования угля на внутреннем рынке, включая стимулирование модернизации и строительства новых ТЭС на основе чистых угольных технологий;

– повышении эффективности объектов теплогенерации в рамках реформы ЖКХ;

– промышленном освоении производства продуктов глубокой переработки угля (СЖТ, этанол и т.п.) и сопутствующих ресурсов (метан, подземные воды, строительные материалы).

аспект

Чтобы женщины не болели

Два насыщенных дня, более 600 участников, около восьмидесяти научных докладов от ведущих специалистов России и мира, дискуссии о современном положении дел в репродуктивной медицине – так в Кемерове прошла традиционная международная научно-практическая конференция «Клинические и фундаментальные аспекты репродуктивных проблем и здоровья женщины».

В течение пятнадцати лет Кемеровская ассоциация врачей акушеров-гинекологов собирает специалистов из России и зарубежья, единомышленников, которые видят свое предназначение в том, чтобы сделать прекрасную половину человечества здоровыми женщинами и счастливыми матерями.

Наталья Владимировна Артымук, д.м.н., профессор, президент Кемеровской ассоциации акушеров-гинекологов, поясняет: «Встречи такого масштаба для нашего региона – как глоток свежего воздуха. Многим специалистам не по карману поездки в Москву и за рубеж, а обмен опытом, новые знания и знакомства в нашей сфере просто необходимы. Эта конференция способствует не только профессиональному росту акушеров-гинекологов, но и улучшению качества лечения».

Среди гостей конференции были такие авторитетные фигуры, как главный акушер-гинеколог Росздравнадзора профессор Виктор Евсеевич Радзинский (Москва), ведущий детский гинеколог Минздравсоцразвития России профессор Елена Витальевна Уварова (Москва), главный акушер-гинеколог Московского национального медико-хирургического центра им. Н. И. Пирогова профессор Евгений Федорович Кира.

Наверное, наиболее резонансно прозвучал доклад профессора из Новосибирска Олега Григорьевича Пекарева о материнской смертности в России. Статистика абортов и летальных исходов, «лидирующие» позиции нашей страны в этом вопросе – все это вызывает шок. «Я была в ужасе. У нас эта проблема так остро не стоит уже очень давно, - говорит Дайва Ваиткине, профессор из Литвы. – В современном мире такого быть просто не должно. Наверное, русские женщины еще очень мало знают про то, как уберечь себя от нежелательной беременности, и с этим надо что-то делать».

«С 2005 года показатель материнской смертности в Кузбассе снизился в 3 раза, - сообщила заместитель начальника департамента охраны здоровья населения Кемеровской области Елена Михайловна Зеленина. - С 2008 года соотношение родов и абортов наконец-то склонилось в пользу родов. Если в 2005 году на 100 родов приходилось 115 абортов, то в 2010-м на 100 родов приходилось 85 абортов. Но все равно показатель абортов в Кемеровской области выше, чем в среднем по России (2009 год - 66,7).

Оставляет желать лучшего и состояние здоровья беременных женщин: так, в 2005 году на одну беременную приходилось по 1,48 заболевания, в 2009-м – по 1,9. Если говорить о женском здоровье в целом, то здесь довольно высока заболеваемость девочек и девушек. Этому способствуют и ранний половой дебют, и частая смена половых партнеров, и то, что не применяются барьерные методы контрацепции, которые позволяют защититься не только от нежеланной беременности, но и от заболеваний, передающихся половым путем».

Доклады касались не только исключительно медицинских тем, но и вопросов философских, и даже нравственных. Например, основная мысль профессора и «мамы» конференции (как ее представили на открытии), заведующей кафедрой акушерства и гинекологии №1 Кемеровской государственной медицинской академии Галины Александровны Ушаковой сводилась к тому, что многих проблем вообще можно избежать, если вести более разумную, целомудренную жизнь, не допуская половой распущенности.

Создалось впечатление, что в области акушерства и гинекологии на эти два дня город Кемерово взял на себя полномочия столицы. В нашем регионе вопросу женского здоровья вообще уделяется много внимания. Показателен даже сам факт существования у нас ассоциации акушеров-гинекологов, чем могут похвастать далеко не все. Вот что заметила профессор из Барнаула Наталья Ильинична Фадеева: «У нас ассоциации нет вообще, а у вас она не только есть, но и прекрасно работает, в течение многих лет проводит такие конференции, которые по своему уровню значительно превосходят подобные мероприятия в центральной части страны. Я здесь уже в седьмой или восьмой раз и обязательно приеду снова».

Вообще для события столь большого масштаба атмосфера на конференции царила необычайно домашняя. Было видно, что кузбасских врачей с российскими, а также ливанскими, литовскими, немецкими, иорданскими коллегами связывают теплые, дружеские отношения. А главное – все они объединены очень важным делом. Гость и давний друг нашей конференции Евгений Федорович Кира объяснил это просто и емко: «Цель у нас у всех одна: чтобы женщины в мире меньше болели».

Мария БОЧАРОВА, Мария БЕССАРАБОВА.
Фото **Александра Страхова.**

Коллизия

Вне зоны понимания

(Окончание. Начало на 1-й стр.)

– Во всем мире известно, что электромагнитное излучение, которое дает такое оборудование, очень вредно для здоровья людей, особенно страдающих сердечно-сосудистыми заболеваниями. А тут еще и ЛЭП протянута рядом с парком и моим домом. Каждый день болит голова. Неужели нельзя построить башню за поселком? Почему залетным коммерсантам все дозволено? Мы написали письмо в прокуратуру, чтобы привлекли к ответственности виновных лиц, выдавших разрешение на строительство этого объекта, и требуем запретить установку башни в черте поселка.

Боятся излучения и другие жители прилегающих к месту строительства улиц. Всего же под обращением в администрацию Тисульского района поставили подписи 42 человека. Возмущены они и тем, что парк Победы, в котором находится памятник воинам Великой Отечественной войны и растут деревья, посаженные фронтовиками и школьниками, превращается «непонятно во что». Нет там ни ограждений, ни лавочек, разрушается памятник, в последнее время в парке все чаще гуляют одни коровы да алкоголики. А теперь, по мнению жителей, отпускать детей и внуков поиграть туда, где построили огромную металлоконструкцию, и вовсе опасно.

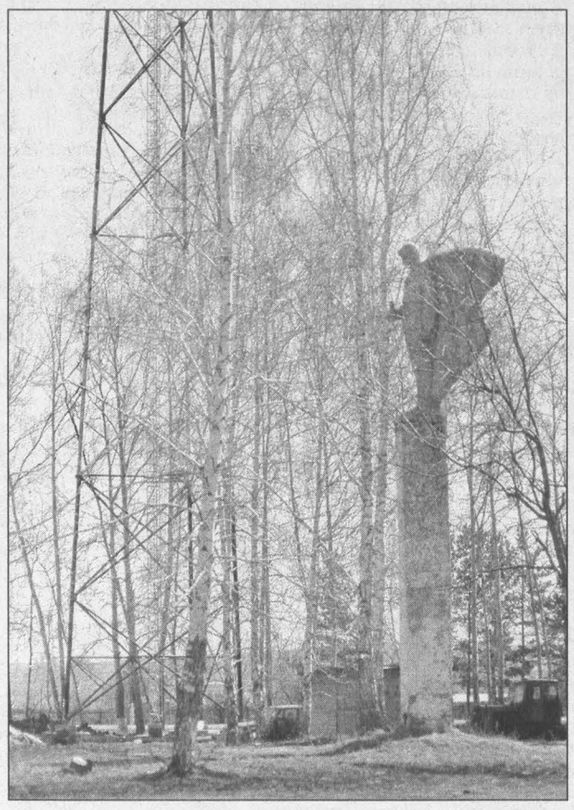

Порождение слухов

Возмущаясь по поводу вредного излучения, местные жители ссылаются на Интернет и телевидение: мол, там часто говорят о вреде сотовых телефонов, микроволновок и даже телевизоров. А тут башня! И облучит, и молнию притянет, и телевизоры испортит. Через полчаса выслушивания таких разговоров башня показалась и впрямь угрожающей. Что, если на самом деле очень вредно?

- Дело в том, что вокруг того места, где сейчас идет строительство, имеется только одноэтажная застройка, - поясняет начальник территориального отдела управления Роспотребнадзора в Тисульском районе Юрий Филатов. – А оборудование базовой станции будет установлено на высоте 68 метров. Оно дает излучение только на этом уровне, вниз никак не пойдет. Да и ближайшие дома там на расстоянии 50-100 метров. Санитарно-защитная зона (СЗЗ) не требуется. В радиусе падения вышки? Может быть, только с пожарной точки зрения. Но у нас это не нормируется. Мы отвечаем только за санитарную часть.

Свои слова Юрий Афанасьевич подтвердил проектной документацией застройщика с расчетами и чертежами биологически опасной зоны, где наглядно показал, что излучение находится вне зоны досягаемости. И что, согласно расчетам и СанПиНам, необходимости в создании СЗЗ, в которой ограничивается посещение людей, нет, поскольку исключается вредное воздействие. А проведенные испытательным лабораторным центром Тисульского филиала ФГУЗ «Центр гигиены и эпидемиологии в Кемеровской области» измерения уровня радиации (правда, еще на пустом месте) показали норму - 7 мкр/ч. На основании всех этих документов, по словам Юрия Филатова, и были выданы санитарно-эпидемиологическое заключение и экспертное заключение по отводу земельного участка под строительство. Руководитель Тисульского отдела Роспотребнадзора уточнил, что предстоит еще одна экспертиза при вводе объекта в эксплуатацию, и если вредное излучение будет обнаружено, компания не получит разрешения на работу.

Однако жители не верят в объективность будущей экспертизы. Разгоряченные слухами и тем, что «их мнением пренебрегают», они намерены «идти до конца».

По поводу состояния парка Победы в администрации района объяснили, что он давно жителями не посещается, потому что в поселке есть другое место отдыха, рядом с которым также установлен памятник защитникам Родины. А в том, что в старом парке гуляют коровы, виноваты сами жители. Глава района Алексей Поморцев возмущается, что никто из людей, недовольных строительством башни, не проявлял ранее инициативы благоустроить этот парк. Кстати сказать, после завершения работ компания-застройщик обещала привести его в достойный вид.

Территория, где размещается парк Победы, имеет статус «зоны естественного ландшафта», и строительство на ее территории антенного поля, радио и телевизионной вышки, АТС запрещено. А чтобы это строительство стало официально возможным, никто не посчитал нужным провести публичные слушания, обсуждение проекта, в которых могли принять участие все заинтересованные стороны...

- Эта вышка – не прихоть, - поясняет глава Тисульского района. – Мы не можем вынести ее за пределы поселка - разорвется трафик. У нас такие же вышки установлены в селе Листвянка и в поселке Комсомольск. Мы практически весь район охватим сотовой связью, и скоростной интернет будет у людей благодаря вышке в Тисуле.

Мозговой тупик

Так почему же произошел этот конфликт, если проект безопасен и полезен для самих жителей района? И почему весь сыр-бор разгорелся именно тогда, когда башня уже практически построена? Ведь существуют и публичные слушания, которые проводятся на стадии принятия решений о строительстве объектов в населенных пунктах, и обсуждения проектов нормативных документов градостроительства.

Оказалось, этим просто… некому было заниматься. Первый заместитель главы района Вера Хисамова на вопрос, почему не разъясняли все жителям до строительства башни, заявила, что это не ее компетенция, поскольку она курирует социальную сферу и вопросы экономики, а парк Победы, по ее словам, вообще официального статуса не имеет. Вот и начальник территориального отдела управления Роспотребнадзора зачем-то ждет сведения из БТИ, подтверждающие, что памятник воинам ВОВ не зарегистрирован. Даже председатель комитета по управлению муниципальным имуществом, в ведении которого находятся все муниципальные земли, Ольга Фролова отреклась от такой обязанности.

Между тем, предоставляя земельный участок в аренду для строительства башни сотовой радиотелефонной связи, чиновники администрации района почему-то не учли принятые в июне прошлого года решением Тисульского поселкового Совета народных депутатов генеральный план и правила землепользования и застройки поселения. А ведь именно в них сказано, что территория, где размещается парк Победы, имеет статус «зоны естественного ландшафта», и строительство на ее территории антенного поля, радио и телевизионной вышки, АТС запрещено. А чтобы это строительство стало официально возможным, никто не посчитал нужным провести публичные слушания, обсуждение проекта, в которых могли принять участие все заинтересованные стороны.

Сейчас все обвиняют друг друга. Когда конфликт заходит слишком далеко, трудно найти компромисс. А ведь сами жители Тисуля когда-то ввели для себя хорошее правило, записав его на генеральном плане муниципального образования: «пгт. Тисуль – местное сообщество, считающее поселение своей малой родиной, со своими этническими, историческими и природными особенностями, которое стремится обеспечить свое экономическое выживание, сохранение окрестностей и качества жизни населения, соблюдает приоритет общественных интересов и сохраняет принципы добрососедства».

Наталья СВИРИДОВА.
Фото **автора.**
Тисуль.

Курьер

Служба новостей «Кузбасса», тел.: 72-67-67, 72-36-45.

искусство

«С правом на жизнь»

Так назвали свой необычный проект организаторы концерта, который состоялся вчера на сцене Государственной филармонии Кузбасса имени Штоколова.

В концерте были объединены силы двух творческих коллективов: Музыкального театра Кузбасса и Академического хора КемГУ. В первом отделении слушателям представили вокальный цикл «Песни и пляски смерти» М.Мусоргского, во втором прозвучала кантата А. Ларина, написанная им на стихи О. Бергтольц, И. Эренбурга, С. Орлова и других поэтов военной поры.

Впервые ведущие вокалисты Музыкального театра Кузбасса, такие, как Ольга и Евгений Белов, солисты хора пели вместе с музыкантами университетского хора. Автор этого проекта – главный хормейстер Музыкального театра и художественный руководитель академического хора Кемеровского госуниверситета Нина Степанова считает, что такое объединение усилий идет на пользу обоим коллективам и радует зрителей свежестью восприятия и высоким профессионализмом.

Ольга ШТРАУС.

знай наших!

Русский стиль покоряет Германию

Кемеровчанин Вячеслав Лопушной вошел в шорт-лист песенного конкурса «Поющие сердца», который проходит в Германии в рамках фестиваля «Русский стиль»-2011.

Этот фестиваль уже не первый год проводит международные литературные конкурсы для русскоязычных авторов, но впервые его призером станет наш земляк. А в том, что станет непременно, сомневаться не приходится. Ведь номинантов в этом разделе конкурса девять, а номинаций – три, так что Вячеслав Лопушной уже автоматически зачислен в тройку лидеров.

Вручение наград состоится в сентябре, в городе Баден-Вюртемберг. Напомним, что член Союза писателей поэт Вячеслав Лопушной в свое время окончил Кузбасский политехнический институт и работал инженером-строителем. Он – автор слов более пятидесяти песен и романсов на музыку кузбасских композиторов, его стихи вошли в антологию лирики поэтов трех веков, вышедшую в Москве в 2000 году.

Ольга ЮДИНА.

вера

Другой звон

В Мысках у прихожан церкви преподобного Серафима Саровского большая радость – в приходе появились восемь новых колоколов, отлитых в г. Каменск-Уральский.

Это полный набор колоколов для храма. Самый большой из них весит 700 кг. В ближайшее время колокола установят на 5-метровую звонницу, возведенную из бруса рядом с церковью. Радость прихожан понять можно, ведь ранее верующих Мысков на богослужения созывал нечеткий, приглушенный звон кислородных баллонов, лишь отдаленно напоминавший настоящий колокольный звон. По повешенным баллонам стучали, чтобы вызвать этот звон. А все потому, что в приходе не было средств. Колокола удалось приобрести на пожертвования прихожан, местных организаций и предпринимателей, которые собирали деньги больше года. Освящать их прибыл благочинный церквей Междуреченского округа протоиерей Иоанн Петручок.

Оксана ЮРЬЕВА.

программа

Будущее в новом формате

Комплексная программа военно-спортивных оздоровительных летних лагерей «Юная гвардия Кузбасса», реализуемая под эгидой Кемеровской областной организации Российского союза ветеранов Афганистана «Боевое братство», вызвала живой интерес в других регионах Сибири и Дальнего Востока.

В частности, своих представителей для обмена опытом в Кемерово намерены прислать из Приморья. Разговор об этом шел на межрегиональной видеоконференции Всероссийской организации ветеранов «Боевое братство», где поднимался также вопрос патриотического воспитания молодежи. Напомним, что программа «Юная гвардия Кузбасса» реализуется в области с 2000 года. Среди основных партнеров его инициаторов – областное ГУВД. Главная цель проекта – физическое, духовно-нравственное и военно-патриотическое воспитание подростков, профилактика среди них безнадзорности и правонарушений. За летние каникулы в таких лагерях могут бесплатно отдохнуть и интересно провести время сотни ребятишек из детских организаций и клубов, семей ветеранов боевых действий, малообеспеченных и неблагополучных семей.

Всеволод ВЛАДИМИРОВ.

возвращаясь к напечатанному

На свободу с чистой совестью?

Новокузнечанин Сергей Ляпин, задержанный по подозрению в совершении взрыва на территории съемочной площадки телешоу «Дом-2» в Истринском районе Московской области, отпущен на свободу.

Напомним, что взрыв там прогремел ранним утром 24 апреля, один из охранников получил серьезные ранения. К вечеру того же дня был задержан Сергей Ляпин. Судя по тому, что ему смогли предъявить только нарушение правил регистрации (за что он получил пять суток административного ареста), никаких весомых доказательств его вины у органов следствия пока нет. Хотя окончательные результаты назначенных по делу экспертиз еще не готовы. По некоторым сведениям, после освобождения Сергей Ляпин уехал домой, в Новокузнецк.

Владимир ДМИТРИЕВ.

акция

Долги взимают, но только с «внутренних»

С 24 марта в Кузбассе проходит акция «Стоп. Должник», в рамках которой судебные приставы Кемерова и Новокузнецка два раза в неделю дежурят в аэропортах области.

За это время было проверено 1886 пассажиров. Из них должниками оказались 109 человек. 22 из них оплатили долги на месте, на общую сумму 9313 руб. 13 человек при проверке предъявили документы об оплате долгов на общую сумму более 37 тыс. руб. 89 пассажирам были вручены повестки и требования о вызове на прием к судебному приставу. Акция продлится до 30 июня. Пока в аэропортах судебным приставам удалось найти более сотни должников. К счастью, никто из них не был ограничен в выезде, поскольку акция распространяется только на тех, кто совершает перелеты внутри страны. Как пояснили в службе судебных приставов, перед международными рейсами «ловить» должников не будут. Во всяком случае, пока такого права у приставов нет.

Ирина ЖУКОВА.

Курьер

итоги Конкурса

Названы лучшие потребители ОАО «Кузбассэнерго»

На минувшей неделе в ОАО «Кузбассэнерго» состоялось награждение победителей и лауреатов VII регионального конкурса «Лучший потребитель» среди потребителей тепловой энергии по результатам 2010 года.

Награды вручал директор по экономике и финансам ОАО «Кузбассэнерго» Александр Лавров. На торжественной церемонии награждения присутствовали также начальник управления энергетики департамента угольной промышленности и энергетики Администрации Кемеровской области Юрий Антонов и заместитель председателя Региональной энергетической комиссии Кемеровской области Андрей Дюков.

Александр Лавров, обращаясь к собравшимся на торжественном мероприятии, отметил, что платежная дисциплина применительно к оплате полученной тепловой энергии со стороны потребителей является значительным вкладом, с одной стороны, в стабильную работу всего энергохолдинга, с другой – гарантом надежного и качественного теплоснабжения всех потребителей «Кузбассэнерго». По его словам, в последние годы потребители начали с большей ответственностью подходить к оптимизации режимов энергопотребления, своевременным расчетам за тепло. Внедряются новые энергоэффективные технологии. Все это позволяет более полно использовать производственный и экономический потенциал предприятий энергетики и промышленности.

Наград в конкурсе удостоились самые дисциплинированные потребители тепловой энергии, получающие тепло напрямую от энергопредприятий ОАО «Кузбассэнерго», расположенных на территории Кемеровской области. Главными критериями оценки энергетики определили следующие факторы: четкое и полное выполнение договорных условий, отсутствие задолженности, равномерность и регулярность оплаты, своевременные и полные текущие платежи, применение современных систем учета и контроля энергопотребления, применение энергосберегающих технологий и энергосбережение.

За 7 лет существования конкурса его победителями и лауреатами в Кузбассе и на Алтае стали около 150 потребителей. Все они и сегодня являются исправными партнерами генерирующей компании, выполняя договорные условия за поставленную им тепловую энергию. Из категории «худших» подавляющее большинство потребителей также начали своевременно оплачивать полученные энергоресурсы, хотя все еще есть и такие, кто регулярно задерживает платежи.

Лауреаты в каждой категории были удостоены дипломов, а победителям помимо дипломов вручались специальные призы от энергокомпании – символические звезды.

Лучшими потребителями тепловой энергии названы потребители по четырем категориям:

«Промышленные предприятия»
Победитель:
ОАО «Кузнецкие ферросплавы» (г. Новокузнецк).
Генеральный директор – Максимов Александр Александрович.
Лауреаты:
ООО «Разрез Пермяковский» (г. Белово).
Генеральный директор – Подкорытов Евгений Викторович.
КОАО «Ортон» (г. Кемерово).
Генеральный директор – Чертан Светлана Григорьевна.

«Государственные и муниципальные предприятия, предприятия ЖКХ»
Победитель:
ООО «Гарант+» (г. Кемерово).
Директор – Матюхина Татьяна Семеновна.
Лауреаты:
ГОУ СПО «Профессиональный колледж г. Новокузнецка» (г. Новокузнецк).
Директор – Кучерявенко Тамара Александровна.
МП «Баня на Весенней» (г. Кемерово).
Директор - Даниленко Наталья Михайловна.

«Предприятия малого бизнеса»
Победитель:
Индивидуальный предприниматель Дорохин Николай Александрович (г. Белово).
Лауреаты:
ООО «Управляющая компания-2» (г. Кемерово).
Директор – Костиков Валерий Юрьевич.

ООО «ББ и К» (г. Кемерово).
Директор – Бабак Константин Александрович.

«Товарищества собственников жилья»
Победитель.
ТСЖ «Энергетик» (г. Кемерово).
Директор – Благо Ирина Евгеньевна.

Наряду с лучшими потребителями в ходе конкурса выявлялись и худшие потребители, которые не обеспечивают технологические условия учета тепловой энергии и задерживают свои платежи за полученную энергию. Худшим потребителям тепловой энергии организаторы приготовили специальные антипризы – вязанки дров. Однако, к сожалению, никто из претендентов не прибыл на церемонию награждения за своими «наградами».

Худшими потребителями стали:
В категории «Промышленные предприятия» третий год подряд это «звание» присвоено ООО НПО «Кузбассэлектромотор» (г. Кемерово), конкурсный управляющий – Песоцкий Павел Сергеевич. Задолженность на 31 марта 2011 г. составляет 34 047 287,32 руб., 12 расчетных периодов.

В категории «Государственные и муниципальные предприятия, предприятия ЖКХ» – ООО «Управляющая компания «СЕВЕР» (г. Новокузнецк). Генеральный директор – Новиков Сергей Анатольевич. Задолженность на 31 марта 2011 г. составляет 11 461 303,92 руб., 12 расчетных периодов.

В категории «Предприятия малого бизнеса» второй год подряд «худшим потребителем» признан индивидуальный предприниматель Прозоров Александр Павлович (г. Белово, п. Инской). Задолженность на 31 марта 2011 г. составляет 57 811 руб., 26 расчетных периодов.

В категории «Товарищества собственников жилья» – ТСЖ «Связист» (г. Новокузнецк), председатель Ведяпина Татьяна Викторовна. Задолженность на 31 марта 2011 г. составляет 2 674 486,29 руб., 16 расчетных периодов.

Материал подготовлен отделом по связям с общественностью ОАО «Кузбассэнерго».

ООО «Шахта «Бутовская» объявляет конкурс на строительство объекта «Склад угля. Галерея на склад угля» (подготовительные работы, вертикальная планировка, общестроительные работы, отопление, вентиляция, водопровод, канализация, электроосвещение внутреннее, пожарная сигнализация, механическое оборудование и благоустройство), расположенного на центральной промплощадке ООО «Шахта «Бутовская» (г. Кемерово).

Заявки на участие в открытом конкурсе направлять по адресу: г. Кемерово, Городецкая, 1, ОКС, тел./факс 8-(3842)-49-63-80.

Заявки будут приниматься в течение 10 календарных дней с момента опубликования данного объявления, после указанного срока заявки приниматься не будут.

Открытое акционерное общество «Кемеровохлеб» извещает:
1 июня 2011 г. состоится внеочередное общее собрание акционеров ОАО «Кемеровохлеб».

Повестка дня внеочередного общего собрания акционеров:
1. Внесение изменений в устав ОАО «Кемеровохлеб».
Начало регистрации в 11.00.
Начало собрания в 12.00.
Место проведения:
ОАО «Кемеровохлеб»,
г. Кемерово, пр. Кузнецкий, 105.
При себе необходимо иметь:
юридическим лицам - доверенность установленной формы;
физическим лицам - документ, удостоверяющий личность (паспорт).

Дата составления списка лиц, имеющих право на участие в общем годовом собрании акционеров, - 28.04.2011 г.

С информацией (материалами), которая подлежит предоставлению акционерам при подготовке к проведению собрания, можно ознакомиться в течение 20 дней до проведения собрания по адресу: г. Кемерово, пр. Кузнецкий, 105.

Справки по тел. 21-17-02.

Совет директоров ОАО «Кемеровохлеб».
Генеральный директор
Г.П. НЕКРЯЧ.

Демина Нина Ивановна, Еровенко Елена Николаевна, Забелина Валентина Васильевна, Бабкин Валерий Николаевич, Бабкина Мария Ильинична, Бабкина Мария Генриховна, Ванюкова Наталья Антоновна, Федотова Валентина Ивановна, Забелина Раиса Васильевна, Лучшева Тамара Григорьевна извещают участников долевой собственности «Колхоз имени 1 Мая» Драченинского сельсовета о выделении на поле, расположенном на юг и юго-запад от ориентира с. Драченино. Выделение каждый участник производит самостоятельно на свой участок. Возражения направлять по адресу: 650023, г. Кемерово, пр. Октябрьский, 69, кв. 26, Дряхлову Сергею Александровичу.

ООО «ВМГК», 634009, г.Томск, ул. К.Маркса, 83, ОГРН: 1087017002533, ИНН: 7017203428, в соответствии с требованиями Стандартов раскрытия информации субъектами естественных монополий, оказывающих услуги по транспортировке газа по трубопроводам, утвержденных Постановлением Правительства Российской Федерации от 29.10.2010 No.872, сообщает о раскрытии информации на официальном сайте ООО «ВМГК» в сети Интернет: vmgc.ru

На правах рекламы.

СибАгроЦентр
Лицензиат Всероссийского научно-исследовательского института масличных культур им. В.С. Пустовойта

658200, Алтайский край, г. Рубцовск, Угловский тракт, 67Д
Тел/факс: 8 (385-57) 4-07-17, 8-906-943-71-88, 8-913-083-15-44, 8-909-504-06-06

СЕМЕНА
кукурузы и позднеспелых сортов подсолнечника
на силос

www.sibagrocentr.ru;
e-mail: sibagrocentr@mail.ru

На правах рекламы.

Сообщение о проведении годового общего собрания акционеров
открытого акционерного общества «Кузбассэнергоуголь»
(место нахождения: 650002, Российская Федерация, город Кемерово, ул. Институтская, 9)

Дата проведения собрания – 27 мая 2011г.
Время начала собрания – 11 час 00 мин.
Форма проведения собрания – собрание (совместное присутствие).
Место проведения собрания – г. Кемерово, ул.Институтская, 9, актовый зал, 3-й этаж.
Регистрация участников собрания – 27 мая 2011г. с 9 час. 00 мин.
Список лиц, имеющих право на участие в годовом общем собрании акционеров, составлен в соответствии с данными реестра акционеров общества по состоянию на 4 мая 2011г.

ПОВЕСТКА ДНЯ СОБРАНИЯ:
1. Утверждение годового отчёта ОАО «Кузбассэнергоуголь» за 2010 год, годовой бухгалтерской отчётности за 2010 год, в том числе отчёта о прибылях и убытках.
2. Распределение прибылей и убытков ОАО «Кузбассэнергоуголь» по результатам финансового года, в том числе выплата (объявление) дивидендов.
3. Избрание членов совета директоров ОАО «Кузбассэнергоуголь».
4. Избрание членов ревизионной комиссии ОАО «Кузбассэнергоуголь».
5. Утверждение аудитора ОАО «Кузбассэнергоуголь».
6. Избрание членов счетной комиссии ОАО «Кузбассэнергоуголь».

С информацией (материалами), подлежащей предоставлению акционерам при подготовке к годовому общему собранию акционеров, можно ознакомиться в рабочие дни с 8.30 до 17.00 начиная с 7 мая 2011г. по адресу: г. Кемерово, ул. Институтская, 9, 2-й этаж, финансово-экономическая служба.

Для участия в собрании акционеров необходимо при себе иметь паспорт или иной документ, удостоверяющий личность, а для представителей акционеров – также доверенность, оформленную в соответствии с действующим законодательством.

Открытое акционерное общество «Издательско-полиграфическое предприятие «Кузбасс»
(ОАО «ИПП «Кузбасс»)

сдает в аренду:
• офисные помещения на пр. Октябрьском, 28 *(от 410 рублей за м²)*
• складские и производственные помещения на пр. Октябрьском, 28, и ул. Тухачевского, 60 *(от 110 рублей за м²-холодные; от 165 рублей за м²-теплые).*

Обращаться по тел. (3842) 45-49-00; тел./факс (3842) 72-46-01.

Открытое акционерное общество «Анжеро-Судженское погрузочно-транспортное управление».
Место нахождения: Россия, Кемеровская область, город Анжеро-Судженск, переулок Электрический, 11.

Уведомление о проведении годового общего собрания акционеров ОАО «Анжеро-Судженское ПТУ»

Уважаемый акционер! Настоящим уведомляем вас о проведении годового общего собрания акционеров.

Форма проведения: собрание (совместное присутствие акционеров для обсуждения и принятия решений по вопросам повестки дня)
Дата проведения: 31 мая 2011 г.
Место проведения: Россия, Кемеровская область, город Анжеро-Судженск, переулок Электрический, 11.
Время начала собрания: 11 час. 00 мин.
Время начала регистрации: 10 час. 30 мин.
Дата составления списка лиц, имеющих право участвовать в общем собрании акционеров: 5 мая 2011 г.

Повестка дня собрания:
1. Утверждение годового отчета за 2010 год.
2. Утверждение годовой бухгалтерской отчетности, в том числе отчета о прибылях и убытках (счетов прибылей и убытков) за 2010 год.
3. Утверждение распределения прибыли общества по результатам 2010 года.
4. О размерах, сроках и форме выплаты дивидендов по результатам 2010 года.
5. Избрание членов совета директоров общества.
6. Избрание членов ревизионной комиссии общества.
7. Утверждение аудитора общества.
8. Избрание членов счетной комиссии.
9. Об одобрении сделки, в совершении которой имеется заинтересованность.

Акционеры могут ознакомиться с информацией (материалами) по повестке дня общего собрания акционеров в рабочие дни (понедельник - пятница) с 10 до 16 часов в помещении исполнительного органа общества по адресу: Россия, Кемеровская область, город Анжеро-Судженск, переулок Электрический, 11.

Председатель совета директоров ОАО «Анжеро-Судженское ПТУ»
В.Н. НЕСНОВ.

Извещение о проведении открытого конкурса на право заключения

договора на оказание услуг по проведению обязательного ежегодного аудита бухгалтерской (финансовой) отчетности Открытого акционерного общества «Кузбассфарма» за 2011 год

п/п	Наименование пункта	Текст пояснений
1.	Конкурс проводит	Открытое акционерное общество «Кузбассфарма» (ОАО «Кузбассфарма»)
2.	Наименование и адрес Заказчика, контактная информация	Открытое акционерное общество «Кузбассфарма» (ОАО «Кузбассфарма») Сайт: www.ugzko.ru 650036, Российская Федерация, г. Кемерово, ул. Терешковой, д.52, телефон/факс (3842) 31-73-59. Электронный адрес: kuzbassfarmadir@mail.ru
3.	Вид конкурса	Открытый конкурс на право заключения договора на оказание услуг по проведению обязательного ежегодного аудита бухгалтерской (финансовой) отчетности ОАО «Кузбассфарма» за 2011 год
4.	Предмет конкурса	Оказание услуг по проведению обязательного ежегодного аудита бухгалтерской (финансовой) отчетности ОАО «Кузбассфарма» за 2011 год
5.	Участники размещения заказа (далее — Участники)	Аудиторские организации — юридические лица, отвечающие установленным законодательством Российской Федерации требованиям к аудиторским организациям
6.	Место оказания аудиторских услуг	650036, Российская Федерация, г. Кемерово, ул. Терешковой, д.52, ОАО «Кузбассфарма»
7.	Начальная цена договора	210 000,00 руб. (двести десять тысяч рублей 00 коп.) без налога на добавленную стоимость, с учетом накладных расходов
8.	Срок, место и порядок предоставления конкурсной документации	Конкурсная документация размещена на сайте: www.ugzko.ru, а также предоставляется бесплатно на основании заявления любого заинтересованного лица (или его представителя, действующего на основании доверенности или иного документа), поданного в письменной форме по адресу: 650036, Российская Федерация, г. Кемерово, ул. Терешковой, д.52, ОАО «Кузбассфарма», в рабочие дни с 10 часов 00 минут по местному времени до 17 часов 00 минут по местному времени в период со дня, следующего за днем публикации извещения о проведении открытого конкурса, до момента вскрытия конвертов с конкурсными заявками.
9.	Срок, место и порядок подачи конкурсных заявок	650036, Российская Федерация, г. Кемерово, ул. Терешковой, д.52, ОАО «Кузбассфарма» В рабочие дни с 10 часов 00 минут по местному времени до 17 часов 00 минут по местному времени в период со дня, следующего за днем публикации извещения о проведении открытого конкурса, до момента вскрытия конвертов с конкурсными заявками. С момента вскрытия первого конверта с заявкой на участие в конкурсе прием заявок на участие в конкурсе прекращается!
10.	Вскрытие конвертов с конкурсными заявками, место и дата	Процедура вскрытия конвертов с заявками на участие в конкурсе начнется в 15 часов 00 минут 30 мая 2011 года (время местное) по адресу: 650036, Российская Федерация, г. Кемерово, ул. Терешковой, д.52, ОАО «Кузбассфарма», в присутствии представителей участников размещения заказа, пожелавших принять в этом участие.

ПРИЕМ РЕКЛАМЫ, ЧАСТНЫХ ОБЪЯВЛЕНИЙ В ГАЗЕТУ "КУЗБАСС".
Тел./факс:
72-25-23, 72-37-33, 72-55-47, 72-22-03

Информационное сообщение

о приеме заявлений о предоставлении в аренду земельных участков для индивидуального жилищного строительства

Согласно ст. 30.1 Земельного кодекса РФ комитет по управлению государственным имуществом Кемеровской области сообщает о приеме заявлений о предоставлении в аренду земельных участков для индивидуального жилищного строительства:

- площадью до 1 000 кв.м, расположенных в г. Кемерово по адресам: **Рудничный район:** ул. Целинная, западнее 31, ул. Балакирева, 1, ул. Канская, 33, **ж.р. Ягуновский:** ул.Курганская, севернее 38, ул.Баха, 51, ул.Баха, 136, **ж.р. Кедровка:** ул.Первомайская, северо-западнее 30;
- площадью до 1500 кв.м, расположенных в г. Кемерово по адресам: **ж.р. Пионер:** ул.Пионер, 12, ул. Давыдовская, 15.

Граждан, имеющих документ, подтверждающий выделение (предоставление) одного из вышеперечисленных земельных участков, просим обратиться с соответствующими документами.

Заявления и возражения принимаются в течение месяца со дня опубликования сообщения по адресу: г. Кемерово, пр. Советский, 58 (пункт приема в холле 1-го этажа здания), телефоны для справок: 36-27-19, 58-65-51, 58-78-14.

Сообщение о проведении годового собрания акционеров открытого акционерного общества «Кузбассуголь»

Дата проведения – 3 июня 2011 года.
Место проведения – город Кемерово, улица Мичурина, 13.
Время проведения – 15 часов.
Регистрация участников собрания – 3 июня 2011 года с 13 часов.
Список лиц, имеющих право на участие в собрании акционеров ОАО «Кузбассуголь», составлен в соответствии с данными реестра акционеров по состоянию на 10 мая 2011 года.

Повестка дня собрания:
1. Порядок ведения собрания и его регламент.
2. Утверждение годового отчета, годовой бухгалтерской отчетности за 2010 год, в том числе отчета о прибылях и убытках общества.
3. Информация об аудиторской проверке.
4. Избрание членов совета директоров общества.
5. Избрание ревизора общества.
6. Утверждение аудитора общества.

Справки по телефонам: 58-00-01, 58-69-66.

Совет директоров ОАО «Кузбассуголь».

Уважаемые акционеры!

8 июня 2011 года в 14.00 состоится годовое собрание акционеров ОАО «Кемеровоэлектромонтаж» по адресу: г. Кемерово, ул. Терешковой, 51.

Просим обратить ваше внимание, что в имеющейся повестке дня добавлен пункт:

1. Об обращении в федеральный орган исполнительной власти по рынку ценных бумаг с заявлением об освобождении ОАО «Кемеровоэлектромонтаж» от обязанности осуществлять раскрытие или предоставление информации, предусмотренной законодательством Российской Федерации о ценных бумагах.

Совет директоров ОАО «Кемеровоэлектромонтаж».

Добавление к сообщению о проведении годового общего собрания акционеров открытого акционерного общества «КузбассЭлектро», опубликованному в газете «Кузбасс» от 05.05.2011 (№78 (25284).

В повестку дня собрания акционеров ОАО «КузбассЭлектро» внести пунктом 5: «Избрание членов счетной комиссии ОАО «КузбассЭлектро».

Коллегия администрации и Совет народных депутатов Кемеровской области выражают искреннее соболезнование председателю Гурьевского районного Совета народных депутатов Прохоренко Владимиру Семеновичу, его родным и близким по поводу смерти матери, ветерана труда, труженика тыла

ПРОХОРЕНКО Натальи Андреевны.

натуральные новости

- «Главное — совместные тренировки...»
- Подарки от мыльной машины
- Бабушка перешла на следующий курс

образование

У студентки девять детей

Только на «хорошо» и «отлично» сдала очередную сессию студентка-заочница Беловского железнодорожного техникума Лариса Никитина. И она же – многодетная мама. А еще бабушка пятерых внуков. Именно столько детей у старшей дочери Никитиных – Светланы. За Светой идут Вера, Таня, Зина, Вова, Леня, Филипп, Андрей, Лида.

Именно она – младшая из Никитиных – Лидочка и подвигла маму на поступление в техникум. Сама-то Лида год назад поступала в первый класс.

– Я, конечно, и до этого всех своих детей в школу провожала, из школы встречала, дневники проверяла, тетрадки, задачки решать помогала… Но когда с Лидочкой в школу пришла, то так самой вдруг захотелось сесть за учебники, – призналась Лариса Владимировна.

Вообще-то у нее уже есть один диплом. Об окончании торгового техникума. Но когда это было. Тридцать лет назад. А двадцать у Ларисы была непростая профессия – домохозяйка. Как вы понимаете, ненормированный труд без выходных и отпусков. Однако, как говорит сама Лариса Владимировна, просто быть мамой-домохозяйкой не в ее характере. Она теперь работает диспетчером на разрезе. На разрезе экскаваторщиком трудится и ее муж Николай Николаевич. Кстати, и среди абитуриентов Лариса Никитина была лучшей. А потому и зачислили ее на бюджетной основе.

– Еще одну студентку, то есть меня, наш семейный бюджет просто бы не осилил. Так что от платного обучения я отказалась бы сама.

Преподаватели техникума (он является филиалом Московского железнодорожного университета) студентку Никитину уважают. И ставят в пример тем, кто ей в дочки и сыновья годится.

Дети же самой Ларисы Владимировны тоже, как и мама, настойчивы и усидчивы. У Веры и Зины, студенток музыкального колледжа, на двоих сто почетных грамот и дипломов. А среди Никитиных-школьников есть и губернаторские стипендиаты. Однако про детей, которых за музыкальный талант зовут в Краснобродском «Бременскими музыкантами», будет в нашей газете особая история. А пока поздравляем их маму-студентку с успешным переходом на следующий курс!

Галина БАБАНАКОВА.
п. Красный Брод.

поворот

Вторая молодость майора Слипченко

В прошедшем феврале почетным жителем Топкинского района стал 68-летний Григорий Николаевич Слипченко. В Топках он живет с начала восьмидесятых годов.

В жизни Григория Николаевича было многое. Была долгожданная армия с учебой в Тюменском высшем военном инженерно-командном училище. Была и служба, благодаря которой Слипченко побывал в Азербайджане, работал в Новосибирске и Абакане, получил звание майора. В 1979 году он прибыл по назначению в топкинский военкомат и тогда же пришел в секцию по гиревому спорту.

По словам Григория Слипченко, его привлекла низкая травмоопасность гири. «Подход – десять минут. Если у меня что-то не пошло, то поставлю гирю на место. И не буду надрываться, как борцы и тяжелоатлеты». Сначала майор Слипченко занимался самостоятельно, а после ухода на пенсию в 1989 году открыл собственную секцию.

«Главное в моем методе – это совместные тренировки детей и взрослых. Когда ребенок видит положительный пример со стороны старших, то он все перенимает».

Вместе с кружком по гиревому спорту майор Слипченко организовал и школьный духовой оркестр. Сказалась многолетняя музыкальная практика в армии, да и, будучи еще мальчишкой, Григорий выучился играть почти на всех инструментах. За пару лет он смог из заинтересованных ребят собрать отлаженный ансамбль. «Выступали на многих областных мероприятиях, начиная от спортивных праздников и заканчивая похоронами шахтеров».

Будучи зрелым 55-летним мужчиной, майор Слипченко вышел на международную арену, поехав в 1997 году на чемпионат мира по гиревому спорту среди ветеранов. За последующие тринадцать лет он стал многократным победителем и призером европейских и мировых чемпионатов.

Однако и в свои шестьдесят восемь Григорий Николаевич останавливаться не собирается. «Воспитал я за эти года девятнадцать кандидатов в мастера спорта и всего лишь одного мастера. Планирую с нового учебного года расширить свои детские группы и еще больше увлечь ребят этим необычным видом спорта».

Сергей СПИЦЫН.
Фото **Кирилла Кухмаря.**

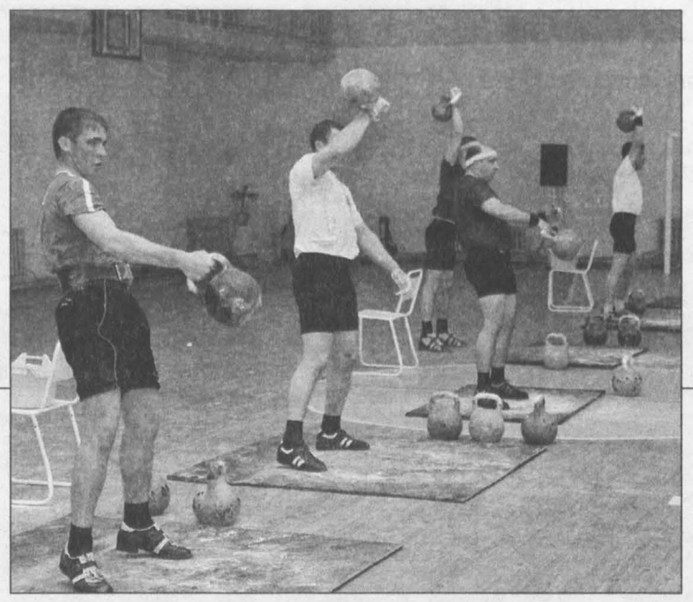

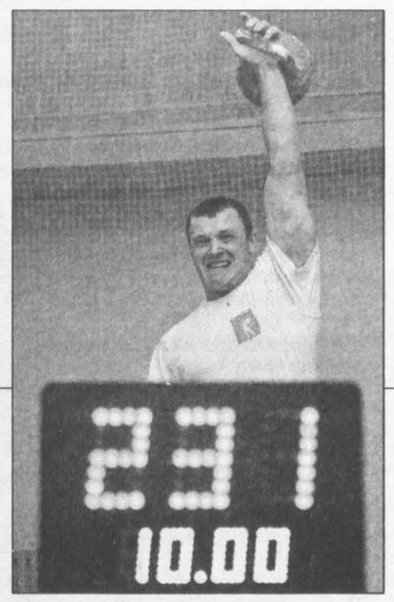

реабилитация

В гостях у Антошки

Вчера отмечался Международный день защиты прав инвалидов.

По случаю этой даты в Кемеровском парке «Антошка» состоялся праздник для детей с ограниченными возможностями здоровья. Его организовали Кемеровская городская общественная организация «Служба лечебной педагогики» и кемеровская общественная организация помощи детям и взрослым аутистического спектра «Интеграция». Обе эти организации созданы по инициативе родителей для помощи детям с различными особенностями развития: интеллектуальными, эмоционально-волевыми, речевыми, двигательными. Задача таких организаций в том, чтобы информационно и психологически помочь семьям, в которых растут дети-инвалиды. Ведь своевременное информирование, помощь и поддержка помогают сохранить многие семьи от распада, возвращают родителям веру в себя и свои силы.

В парке семейного отдыха «Антошка» для ребят с концертом выступили воспитанники детских творческих коллективов. Ребятишки участвовали в игровой программе с участием клоунов. А праздничное настроение помогала создавать специальная машина, которая выпускала мыльные пузыри и воздушные шары. Их ребята получили в качестве подарков. Кроме того, спонсоры организовали для ребят бесплатное катание на лошадках и аттракционах. По словам организаторов, такие праздники просто необходимо проводить. Ведь и для ребят, и для их родителей это положительные эмоции, которых им зачастую очень не хватает.

Оксана ЮРЬЕВА.
Фото **Кирилла Кухмаря.**

история

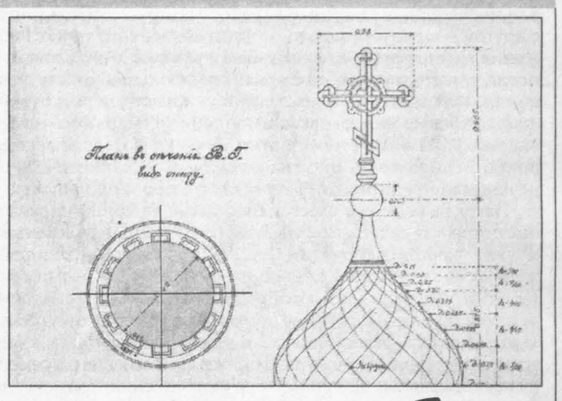

Храм обрел документы

Уникальные документы получил исторический музей г. Тайги. Копии архитектурного проекта местного храма св. преподобномученика Андрея Критского (возведенного в 1898 г.), выполненного знаменитым архитектором Константином Лыгиным.

Как рассказал научный сотрудник музея Дмитрий Ковров, документы прислал в Тайгу родственник архитектора Лыгина, праправнук Петр Галкин. Это около трех десятков фрагментов проекта большого формата (некоторые достигают размера 70 на 90 см). Документы попали в руки потомка архитектора случайно. Когда-то папка с бумагами хранилась среди старых вещей на даче. Их хотели было сжечь как мусор, однако вовремя заметили. И спасли. А Петр Галкин, полагая, что храм – это вершина зодчества для любого архитектора, решил таким образом увековечить память своего прапрадеда. И передал копии документов на «родину» храма в Тайгу. Подлинники хорошо сохранились, поскольку были выполнены на высококачественной бумаге.

Цельную картинку из полученных документов еще предстоит сложить. Сотрудники музея совместно с настоятелем храма будут собирать ее по частям, как пазл. Не каждый храм может похвастаться подобными архитектурными документами. Во многих они безвозвратно утеряны. А у тайгинского храма Андрея Критского теперь появились.

СПРАВКА. *Константин Лыгин (1854-1932 гг.) – российский архитектор, который работал в основном в Сибири. С 1895 г. до самой смерти работал в Томске. Был архитектором при управлении Средне-Сибирской железной дороги.*

По проектам Лыгина построено множество зданий, в основном в Томске, а также Санкт-Петербурге, Риге, Самаре, Казани, Красноярске, Тайге, Петропавловске, Бийске и др. Для облицовки многих зданий Лыгин применял желтый песчаник, первым в Томске начал строить кирпичные дома без штукатурки.

Юлия СЕРГЕЕВА.
Фото **из архива музея.**

краеведение

Обозначили место клада

В селе Елыкаево Кемеровского района прошла III районная краеведческая конференция школьников, посвященная Всемирному дню охраны памятников, 55-летию елыкаевской общеобразовательной школы и дню рождения экомузея-заповедника «Тюльберский городок». С докладами выступили начинающие исследователи из пяти школ: Елыкаевской, Береговской, Верхотомской, Щегловской и Арсентьевской.

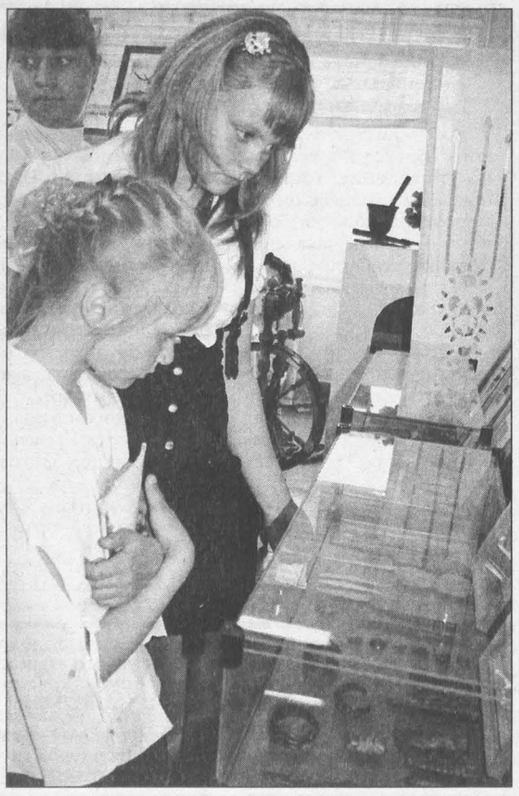

Большинство докладов было посвящено проблемам охраны, музеефикации и использования историко-культурного наследия района.

Центральной темой конференции стал знаменитый Елыкаевский клад (предположительно III-V вв. н.э.), случайно найденный 13 июня 1906 года тюльбером Ячинской волости из улуса Бородинского Игнатием Моисеевичем Шарчиковым. Вся коллекция (более 140 культовых металлических предметов) стараниями томского губернатора в 1909 году была передана в музей старейшего в Сибири Томского университета.

Наибольшую ценность в ней представляет бронзовая ритуальная маска кулайского типа, используемая в качестве накладки на лицо деревянного идола, погребенного вместе с другими предметами. Она и стала кульминацией конференции: участники установили возле места находки Елыкаевского клада увеличенную в три раза копию этой маски, с аннотацией. Факт установки маски очень важен и в определенной степени символичен: до этого момента точное место обнаружения Елыкаевского клада обозначено не было.

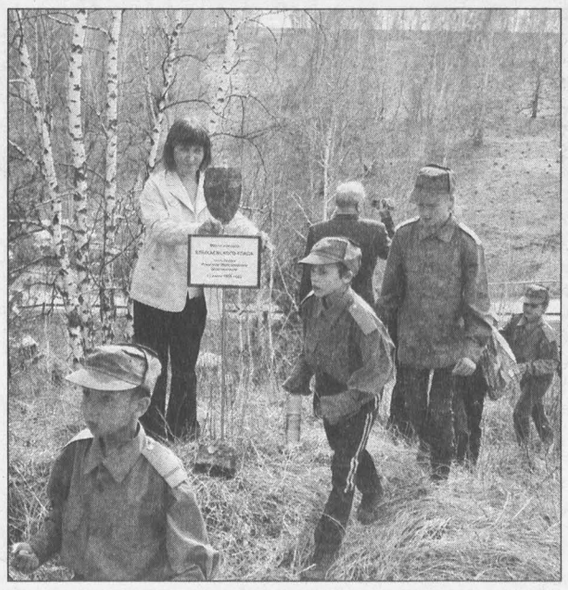

Стоит сказать о высоком уровне докладов в целом, что отметил в своей заключительной речи один из членов жюри конференции, председатель комиссии по культуре и духовно-нравственному воспитанию Общественной палаты Кемеровской области, д.и.н., профессор Александр Коновалов. Почти в каждой работе были соблюдены научные каноны, некоторые школьники, например, семиклассница Аня Суздалева, даже выдвигали по поводу клада собственные гипотезы.

Кроме докладов и установки памятного знака, еще одно важное событие конференции – открытие в школьном музее новой передвижной экспозиции «Археологическое наследие Кемеровского района». По итогам трех конференций планируется издание коллективной монографии «Очерки истории Кемеровского района. Часть III. Этноэкология, социальная сфера и туризм».

Также намечено создание у места находки Елыкаевского клада музейного комплекса под открытым небом, который станет филиалом экомузея-заповедника «Тюльберский городок».

Владислав ТЕРЕНТЬЕВ,
научный сотрудник экомузея-заповедника «Тюльберский городок».

в мире животных

Зубастый грамотей

Гордость ленинск-кузнецкого Выставочного зала кубинский крокодил Луис с недавних пор замечен в новом увлечении – выцарапывании на стекле террариума букв русского алфавита.

Луис живет вместе с подругой-крокодилицей по кличке Кука. Оба были привезены 17 лет назад директором зала Татьяной Бочаровой из Москвы. Живут они в большом бронированном бассейне. На стеклянной витрине, закрывающей бассейн, с недавних пор и стали обнаруживать многочисленные черточки. Поначалу в попытках проверить таким образом прочность стекла подозревали посетителей. Но наблюдения показали, что это дело рук (точнее, лап) Луиса. Более того, одна из посетительниц обратила внимание, что сделанные царапины напоминают обычные буквы. Причем складывающиеся в имя обитателя бассейна. Внимательно присмотревшись, на витрине можно найти начертания и буквы «Л» (она наиболее часто встречается), и «У», и «И»…. Их даже обвели фломастером для большей наглядности.

Возможно, Луис случайно зацепил лапой витрину и ему понравился процесс или звук царапанья по стеклу. А может, просто зубы точил. Кстати, в последние дни увлечение Луиса поддержала и его соседка Кука.

Рита ЧЕРНЫХ.

кроссворд

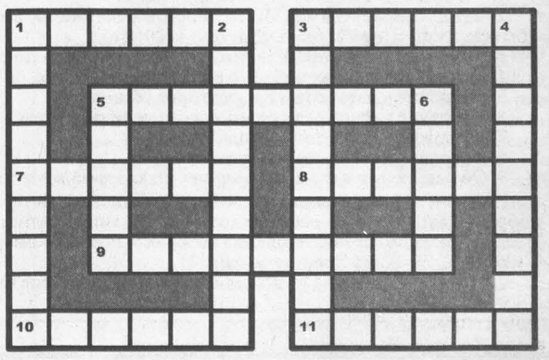

По горизонтали: 1. Электронная лампа. 3. 39-й президент США, предшественник Р.Рейгана. 5. Помещение для свиней. 7. Немецкий композитор, автор оперы «Летучий голландец». 8. Часть света. 9. Комнатное растение. 10. Река в Сибири. 11. Работник радио, телевидения.

По вертикали: 1. Весеннее повышение уровня воды в реках. 2. Ботанический сад. 3. Общее название растений с толстым, мясистым съедобным корнем. 4. Телескоп с линзой в качестве объектива. 5. Название американского космического корабля. 6. Гонки по пересеченной местности.

По горизонтали: 1. Пентхаус. 3. Картер. 5. Свинарник. 7. Вагнер. 8. Европа. 9. Аварилис. 10. Енисей. 11. Диктор.

По вертикали: 1. Половодье. 2. Ленинград. 3. Корнеплод. 4. Рефрактор. 5. Сигма. 6. Кросс.

Главный редактор Юрий КУХМАРЬ. kuhmar@kuzbass85.ru
Коммерческий директор Татьяна СМОЛИНА. tsmolina@kuzbass85.ru, тел. 72-55-47.
Газета «Кузбасс» учреждена администрацией Кемеровской области и журналистским коллективом редакции. Зарегистрирована Омской региональной инспекцией по защите свободы печати и массовой информации 27.01.94 г., свидетельство о регистрации №54.

Мнение редакции не всегда совпадает с мнением авторов.

АДРЕС РЕДАКЦИИ: 650991, ГСП, г. Кемерово, пр. Октябрьский, 28.
Электронный адрес: official@kuzbass85.ru; news@kuzbass85.ru; reclama@kuzbass85.ru

СПРАВКИ: по рекламе — 72-25-23, 72-22-03; по письмам — 72-50-45; по редакции — 72-32-74. Факс 72-12-10.

СОБСТВЕННЫЕ КОРРЕСПОНДЕНТЫ:
в Новокузнецке — 46-41-59, Мариинске — 8-905-967-55-97, Междуреченске — 4-23-48.
Газета является участником процесса по формированию единого информационного пространства.
Материалы газеты, в том числе коммерческие предложения и реклама, размещаются на интернет-сайте: www.kuzbass85.ru
Редакция не отвечает за содержание публикуемых объявлений.

Время подписания номера в печать по графику 20.00.
Сдан в печать 19.35. Объем 2 п.л. Печать офсетная.
Тиражи во вторник, среду, пятницу — 10887; четверг — 30660; субботу — 11646; «Свежий ветер» — 851.
Газета набрана и сверстана на компьютерном комплексе газеты «Кузбасс».

ОАО ИПП «Кузбасс»: 650630, г. Кемерово, пр. Октябрьский, 28. Заказ № 79.