В колокола будет звонить компьютер стр. 4

ГУК ОНБ им. В.Д. Фёдорова
Газетно-журнальный фонд

Апрель

пн.		4	11	18	25
вт.		5	12	19	26
ср.		6	13	20	27
чт.		7	14	21	28
пт.	1	8	15	**22**	29
сб.	2	9	16	23	30
вс.	3	10	17	24	

4 612747 250011

КУРС ВАЛЮТЫ (ЦЕНТРОБАНК)
$ 27,93 руб.
€ 40,81 руб.

Интернет-приемная губернатора
www.mediakuzbass.ru

ОБЛАСТНАЯ МАССОВАЯ ГАЗЕТА
Кузбасс

70 (25276) 22 АПРЕЛЯ 2011 г., ПЯТНИЦА

в Курсе дела

Успеть с новосельем

До конца текущего года еще 251 ветеран войны получит бесплатное жилье. Правда, некоторые из них добровольно отказываются от переезда в собственную квартиру, избрав последним адресом прописки областной дом ветеранов. Другие же просят власти поселить их в новых жилищах рядом с друзьями.

Жильцы областного дома ветеранов: Николай Дмитриевич Миронов, Владимир Александрович Гачегов и Елена Федоровна Синкина. Фото Сергея Гавриленко.

Помочь по жизни

Они уходят от нас каждый день. Только в Кемерове, по данным замглавы города по соцвопросам Ирины Федоровой, за минувший год ушли из жизни 1400 участников войны, тружеников тыла, блокадников, узников концлагерей. Чтобы успеть выразить им свою благодарность, в нашем регионе делается все возможное. В частности, данной категории граждан устанавливаются новые окна, делается ремонт в квартирах, оказываются медико-психологическая помощь и содействие в снабжении продуктами питания. Однако самой весомой и масштабной является работа по предоставлению ветеранам войны бесплатного жилья. В областном центре 152 фронтовика получили новые квартиры, хотя количество обратившихся было больше – 805 человек. Объективности ради следует сказать, что чаще всего инициаторами обращений ветеранов становятся их ближайшие родственники – дети и внуки. И не у всех претендентов есть подтверждающие документы и законные основания для получения квартир. Правда, как сказала Ирина Федорова, муниципальные власти ищут разные варианты, чтобы улучшить жилищные условия остальных ветеранов.

- Хотелось бы для них сделать максимум по жизни, а не только по закону, - выразила позицию муниципалитета Ирина Федоровна.

Заместитель губернатора по строительству Антон Сибиль дает подробную информацию по всей ветеранской очереди.

- В 2010 году перед администрацией Кемеровской области и кузбасскими строителями стояла важнейшая задача, которую поставил президент страны: обеспечить жильем всех ветеранов Великой Отечественной войны, - говорит Антон Валерьевич. – В Кузбассе квартиры получили 1853 ветерана. Особо хочу подчеркнуть, что 1257 человек, или 67%, получили жилье в новостройках. Как известно, деньги, которые выделялись на обеспечение жильем ветеранов, можно было направлять как на покупку жилья на вторичном рынке, так и на новое строительство. Можно было просто отдать средства, поставить «галочку» и отчитаться перед Москвой. Но таким образом мы бы «надули» ветеранскими деньгами вторичный рынок. А в итоге получили бы рост цен на жилье и ни одного нового квадратного метра.

Замгубернатора сообщил, что заявления на улучшение жилищных условий продолжают поступать до сих пор. Поэтому на федеральном уровне было принято решение: те ветераны, кто подал заявления после 1 октября 2010 года, получат новое жилье до 1 октября 2011 года. За первые три месяца текущего года жилищные условия улучшили 35 ветеранов войны. В настоящее время в очереди на получение жилья стоит еще 251 человек. Из них 189 встали на очередь в январе-марте 2011 года.

- Для нас также очень важно направить средства, которые выделены из федерального бюджета, прежде всего на новое жилищное строительство, - продолжает Антон Валерьевич. - Сегодня часть средств инвестирована в строительство жилых домов в Яе, Мариинске, Тисуле. Все квартиры, которые мы передаем ветеранам, имеют отделку «под ключ», в них установлены пластиковые окна, металлические двери, пожарная сигнализация, счетчики горячей и холодной воды, электрические печи, современная сантехника. Одним словом, жилье полностью готово для комфортного проживания.

(Окончание на 2-й стр.)

паводок

Паводковая обстановка на севере Кузбасса спокойная. Об этом заявил начальник Главного управления МЧС по Кемеровской области Ерем Арутюнян, который накануне совершил облет территории.

По оценкам специалистов, на севере региона снега в лесу немного, уровень воды в реках ниже критических отметок. Если еще неделю продержится такая же погода, то опасность паводка будет сведена к минимуму как на юге области, так и на севере.

На всех кузбасских реках наблюдается понижение уровней воды. Максимально вода за сутки упала на участках реки Кондомы в районе поселков Кондома и Кузедеево (на 29 см), на Томи в Новокузнецке (на 26 см) и в реке Искитимке в Кемерове (на 20 см).

факты

• Губернатор принял отставку главы Яйского района Виктора Шибельгута. Виктор Андреевич подал заявление об отставке по собственному желанию. Исполнять обязанности главы района назначен первый заместитель главы - начальник управления сельского хозяйства и продовольствия Дмитрий Валерьевич Иноземцев.

• На официальном сайте администрации г. Кемерово размещена он-лайн анкета «Лучшие идеи летнего отдыха». Организаторов интересует, какие планы у юных кемеровчан на это лето и как они любят проводить каникулы. Внести предложения могут дети, родители, бабушки и дедушки. Лучшие из них будут опубликованы на официальном сайте администрации г. Кемерово, а их авторы получат призы.

Какие мы

Девяносто шестая весна простой Марии

– А была ли ваша Мария Ивановна пионеркой? И вступала ли она в комсомол? – вполне серьезно спрашивали-допрашивали Виктора Михайловича, собравшего справки о трудовой биографии и заслугах пожилой женщины.
– Не носила она красного галстука. И вообще, вы что, ее в какую-то партию собираетесь принимать?
– выдержка, терпение уже начали отказывать гвардии полковнику в отставке Виктору Баранову.
– Ведь речь идет о представлении Марии Ивановны к областной награде…
Казалось, здравый смысл победил бюрократию. Но… Позвонив в совет ветеранов угольщиков через месяц, Виктор Михайлович получил вместо ответа поистине удар ниже пояса: документы на награждение потеряны. Оказывается, так может быть…
И вновь бывший летчик-снайпер морской авиации Баранов начал хождения по инстанциям.
Он не сын Марии Ивановны. Он был последним руководителем организации, откуда Мария Ивановна Малянова ушла на пенсию.
Он был председателем Ленинского райкома ДОСААФ, а она – техничкой.

(Окончание на 2-й стр.)

Как стало известно...

Не так карты легли

В Кемерове разыскивают мошенника, который «кинул» коммерческий банк на крупную сумму денег.

По поддельному паспорту он получил в службе экспресс-доставки посылки с пластиковыми кредитными карточками клиентов и их пин-кодами, присланными в местное отделение из головного офиса и зарегистрированными на жителей Кемерова (как и почему ему выдали там эту корреспонденцию, выясняется). А потом в течение двух суток снял через банкоматы, расположенные в Новосибирске и ряде кузбасских городов, порядка 364 тысяч рублей.

О случившемся в полицию сообщили работники местного офиса банка, которые не смогли получить свою собственную почту в службе экспресс-доставки: там им объяснили, что эти почтовые отправления уже отданы их сотруднику. Когда банковские служащие проверили счета похищенных карточек, оказалось, что с них активно снимаются деньги.

Как выяснили оперативники, мошенник молодого возраста. Паспорт, который он предъявлял для получения почты, по соответствующим базам данных, считается утерянным (вероятно, молодой человек вклеил туда свою фотографию). Кроме того, перед снятием денег он, скорее всего, заклеивал «глазок» банкомата, поскольку ни один из них не смог зафиксировать его лицо. Не исключается, что аферистом может быть кто-то из бывших работников пострадавшего банка.

Кстати, как уточнила старший референт пресс-службы областного ГУВД Наталья Маслакова, пострадавшей стороной является банк, поскольку до передачи карточек непосредственно в руки клиента лежащие на их счетах деньги являются собственностью банка.

В настоящее время по факту мошенничества, совершенного в крупном размере, возбуждено уголовное дело. Афериста ищут, составлен его фоторобот.

Всеволод ВЛАДИМИРОВ.

Космический гастроном

Кемеровский школьник получил в подарок набор космического питания, которое привез Борис Волынов.

Легендарный космонавт, недавно гостивший в Кузбассе, при личной встрече вручил губернатору сувениры, в том числе и набор космических продуктов. В свою очередь Аман Тулеев предложил передать этот набор воспитаннику кемеровского детского дома №102, который собирается стать космонавтом.

И вот 14-летний Иван Иванов стал законным обладателем этого «космического подарка», премии, а также номера газеты от 13 апреля 1961 года, посвященного полету Гагарина.

«Галактическое» увлечение появилось у Ивана, когда он в 2010 году попал в детский дом. Дело в том, что его воспитанники по желанию могут посещать секцию экспериментального конструирования Владимира Пономарёва в областном центре детско-юношеского творчества. Мальчику собирать модели космических аппаратов понравилось, да так, что в будущем он видит себя только космонавтом. Кстати, это его модель искусственного спутника Земли заменила эстафетную палочку в акции «Добежим до космоса», прошедшей недавно в областном центре.

Особенно гордится достижениями Вани его старший брат, 15-летний Костя. Ему нравятся фантастические модели НЛО, которые мастерит Иван.

Космические продукты «звёздный мальчик» уже попробовал. Говорит, что очень вкусные. Теперь-то уж точно в космос отправляться не страшно: еда на борту космического корабля хорошая.

Рита ЧЕРНЫХ.

Курьер

Служба новостей «Кузбасса», тел.: 72-67-67, 72-36-45.

оплата труда

Внимание на размер

Правительство России приняло решение о повышении с 1 июня текущего года минимального размера оплаты труда на 6,5%.

В настоящее время МРОТ составляет 4330 рублей. В соответствии с федеральным законодательством минимальный размер оплаты труда в бюджетных организациях обеспечивается за счет средств бюджетов всех уровней, а на предприятиях частной или коллективной форм собственности, акционерных предприятиях, в холдингах и при других формах хозяйствования - за счет собственных средств. В этой связи А.Г. Тулеев обратил внимание всех работодателей Кузбасса на необходимость пересмотра минимального размера оплаты труда с 1 июня 2011 года.

к Дню Победы

Для ветеранов – бесплатно

Губернатор подписал распоряжение о бесплатном проезде 9 Мая на территории Кемеровской области для ветеранов Великой Отечественной войны и тружеников тыла в автобусах городского, пригородного и междугородного сообщения, а также в городском электрическом транспорте и маршрутных такси.

В этот день ветераны Великой Отечественной войны смогут бесплатно ездить в маршрутных такси, принадлежащих как государственным автотранспортным предприятиям, так и частным предпринимателям.

безопасность

Дети спешили в школу...

Уходящая неделя «отметилась» сразу несколькими ДТП с участием школьников в двух крупных городах.

В Кемерове пострадали две второклассницы. Одно ДТП произошло около школы №37 на ул. Веры Волошиной. Мама оставила дочку у пешеходного перехода и отправилась в магазин. Однако та пошла не по «зебре» и была сбита автомобилем. Поскольку его скорость не превышала 40 км/ч, ребенка затянуло под колеса (при высокой скорости человека отбрасывает от машины). Девочка с переломами бедра, голени, ключицы, ушибом головного мозга сейчас в больнице.

Другое ДТП произошло в этот же день в Рудничном районе. По данным «Кузбасса», ученица возвращалась из школы с бабушкой. Однако перед переходом ринулась перебегать дорогу самостоятельно. И была сбита. К счастью, отделалась переломами костей правой стопы. Виновник ДТП пока не определен.

Всего в Кемерове с начала года произошло 14 ДТП с участием детей. Половина из них - по вине самих ребят. Хотя подобные ДТП чаще, в 60-70% случаев, происходят по вине водителей.

И в Новокузнецке на днях под колеса попали двое школьников, оба – сироты.

С начала года на дорогах этого города погибли 2 ребенка и 14 получили травмы различной степени тяжести.

Алена ФЕДОТОВА.

перспектива

Семь мостов на два километра

В скором будущем на берегах небольшой речки Петрик протяженностью два с лишним километра, что протекает в Новоильинском районе города Новокузнецка, могут появиться семь мостов – по аналогии с санкт-петербургскими.

Именно такую интересную концепцию предложили администрации района новокузнецкие художники. Все мосты будут разные. Среди вариантов рассматривается даже мост-сцена. Для воплощения задумки в жизнь осталось только найти спонсора.

Татьяна ШИПИЛОВА.

Климат

Сегодня

☉ Восход 5.57 Заход 20.31 Долгота дня 14.34
☾ Заход 7.18 Восход 0.11 Посл. четв. 25 апреля

Днем переменная облачность, местами дождь, гроза, ветер южный сильный. Давление будет падать, влажность увеличится.

Общий уровень загрязнения атмосферы ожидается невысокий.

	день	ночь
Кемерово	+21 - +23	+7 - +9
Новокузнецк	+24 - +26	+8 - +10
Белово	+21 - +23	+8 - +10
Юрга	+19 - +21	+4 - +6
Междуреченск	ок. +25	ок. +10
Таштагол	ок. +25	ок. +10
Мариинск	+20 - +22	+6 - +8
Л.-Кузнецкий	+21 - +23	+7 - +9

Прогноз предоставлен Кемеровским гидрометеоцентром.

23 апреля

Переменная облачность, небольшие, местами умеренные дожди, ночью местами грозы. Ветер юго-западный 9-14 м/с., местами порывы до 24 м/с. Температура ночью +5° – +10°С, днем похолодание +10° – +15°С.

24 апреля

Облачно, ночью в отдельных районах небольшие дожди с мокрым снегом, днем без осадков. Ветер южный 5-10 м/с., ночью местами порывы до 20 м/с. Температура ночью -2° – +3°С, днем +9° – +14°С.

Курьер

Девяносто шестая весна простой Марии

(Окончание. Начало на 1-й стр.)

I. Пошел второй год, как по просьбе родных Марии Ивановны Баранов «продвигал» документы на награждение. Вначале хотели приурочить вручение медали к Дню шахтера, поскольку Мария Ивановна к шахтам имеет прямое отношение. «Затормозили» по непонятным причинам. Потом пообещали, что уж к юбилею кемеровчанки, к ее 95-летию, заслуженную награду вручат. Тем более что все документы, как сказали Виктору Михайловичу, подписаны.

Но и к юбилею медали не было. Хорошо, что сама Мария Ивановна не знала, что по каким-то причинам не вписалась она в число награжденных.

Однако Виктор Михайлович не успокоился, – решился написать губернатору. О Марии Ивановне, конечно. О том, что 96-я весна – это, конечно, не 18-я и даже не 48-я… Уже не годы считают ветераны, а месяцы и даже дни. Наступило еще одно утро – спасибо. И, что уж таить, доброе слово, внимание к пожилым людям действительно могут повлиять на их желание жить еще долго-долго. Всем болезням назло.

Именно этим руководствовался бывший летчик, решив во что бы то ни стало устроить праздник для Марии Ивановны.

У самого-то 70-летнего Виктора Михайловича наград вполне хватило бы на несколько человек. Такой была его непростая служба с особыми заданиями уже в мирное время. За это ему были вручены ордена Красной Звезды и Красного Знамени, медали «За воинскую доблесть», «За боевые заслуги», медали (1-й, 2-й и 3-й степени) «За безупречную службу», «За служение морской авиации», медали адмирала Кузнецова и маршала Жукова…

Однако он не говорил ни о своих заслугах, ни о своем звании, когда просил отметить Марию Ивановну Малянову.

В «Кузбассе» за прошлый четверг мы уже писали, что по распоряжению губернатора награда наконец-то была вручена Марии Ивановне. Случилось это буквально на следующий день, как Аман Гумирович прочел взволнованное письмо Виктора Михайловича Баранова.

«Я последний руководитель организации, где трудилась Мария Ивановна. И кто, если не я, просто обязан рассказать об этой замечательной женщине?».

Веский аргумент, не правда ли? Человеческий!

II. Письмо о «тормозах» в документах пришло и в редакцию. Звоним автору – Виктору Михайловичу. На том конце провода радостный голос:

– Вы как раз вовремя. Сейчас к Марии Ивановне приедут представители областной администрации. По поручению нашего губернатора. Прямо-таки на глазах изменилась Мария Ивановна, сразу сбросив этак пару десятков лет…

Да, хорошо то, что хорошо кончается! Напрашиваемся в гости. Нам выдвигают условие: не рассказывать виновнице торжества, как искали награду. Главное – вот она! И даже не медаль, а орден: «За обустройство земли Кузнецкой».

За обустройство… А ведь Мария Ивановна в прямом смысле строила. Сначала шахту имени Буденного. Было это в 1938 году. Лопата, тачка, нагруженная непременно с «верхом». А вокруг портреты товарища Сталина.

Как ни ныли руки-ноги от ударной работы (люди заменяли лошадиные силы), а расслабляться, терять бдительность было нельзя. Не сказать бы чего лишнего! Уж лучше песню петь, как сказку сделать былью…

И ведь делали! Построили одну шахту, на очереди другая – «Ягуновская». «Техника» все та же – руки, лопата, тележки «доверху».

Потом из строителей стала простая работница Мария шахтеркой без единого класса образования. Но грамоту под названием «копай глубже – поднимай потяжелее» освоила быстро. Было это на шурфах уже шахты «Пионерка». В районе шахтового поселка и жила семья. Но до шахты все равно не близко. Однако ни автобусов, ни служебных машин тогда не было. Шли пешком. И туда, и назад.

В сорок первом на фронт проводила мужа Илью Семеновича. Поплакала, погоревала и снова на шахту.

III. …Илья Семенович вернулся домой до Победы. Комиссовали его. Дали инвалидность. Но и он не сидел сложа руки. Все умел: и крышу починить, и тапочки сшить, и даже платья дочкам. Две дочери у Маляновых – Александра и Галина. Александра Ильинична живет теперь далеко, в Германии, а Галина Ильинична в соседних с Кемеровом Топках. Наведывается к маме часто. Вот и сейчас приехала по радостному случаю. Хлопочет на кухне.

Конечно, при желании могла бы Мария Ивановна жить с дочерью. Но – ни в какую.

– Вы лучше ко мне приезжайте и приходите почаще. А мне дома лучше, – говорит она близким.

Отказалась Мария Ивановна и от услуг соцработника. Неловко ей, чтобы кто-то за нее что-то делал.

– Мне ведь тоже двигаться, разминаться надо, – говорит она.

Разминочка чувствуется. В квартире прямо-таки стерильная чистота.

Бывшие соседи Маляновых на «Пионерке» вспоминают, что Мария Ивановна всегда была аккуратной хозяйкой. Богато семья не жила, а вот чисто – всегда. Что в доме, что во дворе, что в огороде. При всем желании «сора» из избы не вынесешь. Из-за его отсутствия. И в прямом, и в переносном смысле. А ведь наверняка и у Маляновых, как в каждой семье, не все уж так гладко было. Вскоре после войны, когда еще женщин не вывели с шахты, потеряла Мария хлебную карточку, по которой можно было бы брать хлеб десять дней. Не упрекали ее. Ели картошку, капусту. Карточку на однодневную норму теряла и Галинка. Она и сейчас вспоминает ту пропажу с грустной улыбкой.

– Я знала, что ни мама, ни папа за карточку меня не накажут. А все равно ревела. Мама меня по голове гладила, обещая испечь оладушки, когда мука появится. А сама пошла на шахту без кусочка хлеба.

И так не раз было. Карточку уже месячной хлебной нормы терял и наш папа. И вновь не корили друг друга родители. Хорошо они между собой жили. Хоть и израненным был наш папа-фронтовик, а маму жалел. Вот уж действительно надежным было его плечо. Мы теперь уже своим детям и внукам рассказываем на примере Маляновых-старших, что значит жизнь прожить – не поле перейти…

У дочерей тоже хорошие семьи. Чуть что, вспоминают, как родители поступали в тех или иных случаях. В общем, на них равнялись.

К сожалению, немного не дожил Илья Семенович до своей золотой свадьбы. Аукнулась война. Он ведь, несмотря на инвалидность, еще долго работал. Получал пенсию и по инвалидности. Аж 33 рубля… Да, тогда, в 70-х и 80-х годах, солдат Победы еще не так чествовали. Это сейчас, когда пенсии у них стали действительно достойными, жить бы им и жить… Как и труженикам тыла, конечно. Вот Мария Ивановна и живет.

Конечно, на прощание мы пожелали ей встретить и девяносто седьмую весну, и сотую. Она улыбнулась. Заглянуло и солнце в окно. Заблестел орден. И глаза Марии Ивановны заблестели. Как и у ее дочери Галины.

И в тот же день позвонила Александра. Тоже расчувствовалась и тоже обрадовалась за свою маму. Внешне простую, но такую необыкновенную в своем желании радоваться каждой весне.

Галина БАБАНАКОВА.

Фото **Сергея Гавриленко.**

КУРЬЕР

Служба новостей «Кузбасса», тел.: 72-67-67, 72-36-45.

субботник

Родник под опеку

решила взять новокузнечанка Марина Василенко, администратор стрелкового клуба «Кузнецкий».

К селу Рябиновка, что стоит на речке Тайлеп и возле которой и находится тот самый родник, она приехала за пятьдесят километров. На личный субботник, чтобы навести вокруг родника порядок. Мусора за многие годы здесь накопилось немало. Роднику у Рябиновки действительно не повезло. Потому что пробивается он прямо из-под проходящей мимо оживленной трассы Новокузнецк - Таштагол. Но вода в нем вкусная. Марина даже отдавала воду из нескольких источников Новокузнецкого района на экспертизу. Оказалось, что почти во всех слишком много извести. А родник у Рябиновки «чист».

Мусор Марина складывает в большие пластиковые мешки и пакеты и загружает ими багажник своей машины, чтобы потом по пути выбросить в мусорные ящики. «Если работать одной, недели полторы придется расчищать. Но надо успеть, пока трава не затянула свалку. Но если меня ещё кто-то поддержит, тогда быстро управимся».

Татьяна ШИПИЛОВА.

ситуация

Ценность цыплячьей жизни

Недавно во дворе по проспекту Ленина, 104, города Кемерово жительница дома, вынося мусор, увидела в контейнере полиэтиленовый мешок, из которого доносился птичий писк.

Девушка решила пакет не трогать, а сразу же позвонила в городское общество защиты животных. Председатель общества Анастасия Ерёменко приехала на место. «Мы обзвонили несколько организаций: ветеринарную инспекцию, «Спецавтохозяйство», Роспотребнадзор и другие ведомства, но специалисты каждого из них отказались нам помочь, - рассказывает Анастасия Николаевна. – Пришлось обратиться к знакомому ветеринару, который по нашей просьбе приехал и вскрыл пакет. В нем оказалось 70 полумертвых цыплят. Впоследствии ни один из них не выжил. Пришлось сжечь в крематоре. Здесь вопрос в другом: в чью компетенцию входит разрешение подобных ситуаций? Куда обращаться?» Защитники животных сначала думали писать заявление в прокуратуру, но позже от этой идеи почему-то отказались.

Как пояснили в УВД по городу Кемерово, в подобных ситуациях необходимо сразу же обращаться с заявлением в полицию. Речь идет о статье 245 УК РФ «Жестокое обращение с животными». Принять заявление может и участковый. Задача полицейских опросить свидетелей и установить людей, причастных к преступлению. Правонарушителей ждет штраф в крупном размере либо арест.

Эмма АНДРЕЕВА.

награда

Грамота ФИРО

Коллектив Кемеровского государственного профессионально-педагогического колледжа удостоен очередной высокой награды.

Федеральным институтом развития образования он награжден грамотой конкурса научно-методических разработок образовательных учреждений и организаций, имеющих статус «Экспериментальная площадка Федерального института развития образования» в номинации «Наука и практика» за разработку научно-методического обеспечения самостоятельной деятельности обучающихся.

Нелли ПРЯНИШЕВА.

волейбол

Место под солнцем светит «Кузбассу» в Уфе

Сегодня в Уфе стартует второй раунд плей-аута, турнира четырех аутсайдеров суперлиги чемпионата России. Три из них и определят одного «лишнего», который должен будет покинуть элитный дивизион. Напомним, что еще один неудачник известен уже заранее: «Динамо-Янтарь» (Калининград) потеряло даже теоретические шансы остаться в суперлиге.

Дебютант элитного дивизиона – кемеровский «Кузбасс» занимает пограничную, десятую, строчку, опережая на пять баллов уфимский «Урал». Команда Дениса Матусевича заработала эту фору, одержав пять побед в Сургуте, где состоялся первый тур плей-аута.

В Уфе квартет клубов вновь сыграет в два круга. Сегодня «Кузбасс» встретится с «Уралом», имеющим 15-летний стаж выступлений в элитном дивизионе. Повторный поединок с хозяевами состоится в субботу, 26 апреля. Матчи с «Газпромом-Югрой» (Сургутский район) кемеровчане проведут 23 и 27 апреля, с динамовцами Калининграда - 24 и 28 апреля.

Положение команд (с учетом матчей регулярного чемпионата России): 9. «Газпром-Югра» - 40 очков (разница партий: 56-58); 10. «Кузбасс» - 36 (48-60); 11. «Урал» - 31 (46-65); 12. «Динамо-Янтарь» - 8 (18-81).

Андрей ТАРКОВ.

криминал

Дело о слове

В поселке Тяжинский на рассмотрение мирового судьи передано уголовное дело в отношении оперуполномоченного местного РОВД, который обвиняется в угрозе убийством 12-летнему мальчику.

По версии предварительного следствия, которым занимались органы Следственного комитета России по Кемеровской области, произошло следующее. 16 февраля 2011 года милиционер шел в роддом навестить супругу. Был не совсем трезв. Подойдя к больнице, мужчина увидел, как трое незнакомых подростков срывают воздушные шары с окна палаты, где лежала его жена. Вначале стал ругаться на ребят, а после того как они разбежались, вызвал служебный автомобиль и поехал их догонять. Оказавшись возле дома, куда забежал один из удиравших, мужчина стал кричать в его адрес: «Убью!» и громко стучать в ворота. Выглянувший на шум сосед попытался объяснить, что никого из взрослых сейчас дома нет, но разъяренный милиционер пригрозил и ему. Слово за слово – возникла ссора. А перепуганный мальчишка вылез из дома через окно и спрятался в сугробе. Просидел там минут 40, пока дома не появились родные. По счастью, никаких обморожений он не получил.

Всеволод ВЛАДИМИРОВ.

перспектива

Прокопьевский муниципальный район на сегодняшний день является одним из наиболее перспективных и динамично развивающихся в области. Этому способствует большая протяженность, солидный аграрный и промышленный потенциал, широкий спектр социальных программ, грамотное и четкое руководство, стремление идти в ногу со временем.

Сельское хозяйство в аграрно-индустриальном районе

Главная особенность ведения сельскохозяйственного производства в Прокопьевском муниципальном районе, в отличие от других сельских районов Кузбасса, - это эффективно развивающаяся угольная промышленность и, как следствие, значительный отток трудовых ресурсов.

Глава Прокопьевского муниципального района – Ринат Флюрович Ахметгареев не понаслышке знает, как нелегко дается производство сельхозпродукции, сколько труда нужно затратить, чтобы хлебная нива давала хороший урожай, чтобы не сокращалось поголовье скота.

Учитывая ситуацию в аграрном секторе, администрация муниципального образования ежегодно выделяет денежные средства из местного бюджета на субсидирование части затрат производства сельскохозяйственной продукции в целях обеспечения устойчивого развития предприятий, улучшения благосостояния и условий жизни селян.

По сравнению с 2005 годом объем поддержки сельхозтоваропроизводителей увеличился в 4 раза (2005 год – 4 миллиона рублей, 2010 год – 16 миллионов рублей).

В 2010 году в рамках целевой программы на развитие сельского хозяйства выделено почти шестнадцать миллионов рублей.

Сельхозпроизводителям оказана помощь в покупке семян зерновых и кормовых культур, минеральных удобрений и гербицидов, ГСМ и сельскохозяйственной техники.

В 2009 году впервые была оказана поддержка в виде субсидии по тридцать копеек за каждый литр реализованного молока, в 2010 году она доведена до двух рублей за каждый литр. Аналогии нет не только в Кузбассе, но и в России.

Большие планы у аграриев Прокопьевского района и на 2011 год. В конце марта, накануне весеннее-полевых работ, состоялась традиционная конференция.

В большом совете земледельцев района, где были определены тактика и стратегия посевных работ, приняли участие руководители сельскохозяйственных предприятий, главы крестьянско-фермерских хозяйств, бригадиры полеводства, агрономы, инженеры, специалисты организаций и учреждений.

В теоретической части ученые СИБНИИ кормов Россельхозакадемии предложили технологию проведения весенне-полевых работ, учитывающую особые природно-климатические условия нынешней весны, запасы влаги в почве.

Полеводы получили информацию о новых высокоурожайных сортах основных сельскохозяйственных культур, рекомендуемых для возделывания, о готовности техники, об обеспеченности химическими средствами защиты растений, особенностях страхования сельхозкультур.

В практической части участники агроконференции осмотрели комплекс техники, которая будет задействована, получили рекомендации ее рационального использования.

Подготовка к предстоящей весенней кампании в хозяйствах района сейчас вступает в завершающую стадию. Готовность тракторов, посевной техники выше уровня прошлого года, отмечают в инспекции Гостехнадзора.

Стоит отметить, что посевные площади района в текущем году увеличатся на 3 тысячи гектаров.

Из местного бюджета на поддержку агропромышленного комплекса Прокопьевского муниципального района планируется израсходовать свыше 18 миллионов рублей.

Уже завезено более 840 тонн минеральных удобрений, выделены средства на ГСМ и приобретение элитных семян. Кроме того, в хозяйства будут приобретены четыре зерноуборочных комбайна и другая сельскохозяйственная техника.

Р.Б. НУРЛЫГАЯНОВ, и.о. заместителя главы, начальник управления сельского хозяйства Прокопьевского муниципального района.

На правах рекламы

в курсе дела

Успеть с новосельем

(Окончание. Начало на 1-й стр.)

Обычные дома с необычными жильцами

Пока жилые помещения строятся и движется очередь, хорошим вариантом временного решения квартирного вопроса является проживание в областных домах ветеранов. Сегодня такие объекты функционируют в Кемерове, Новокузнецке, Полысаеве и Анжеро-Судженске. В них по договорам социального найма проживают порядка 500 семей. Льготные категории граждан, не только ветераны войны, могут занимать в них просторные квартиры вплоть до получения собственного жилья. Владимир Спадобаев, директор ГУ «Кузбасс-Баланс», на балансе которого и находятся все эти объекты и которому делегировано право заключения договоров, называет только два региона страны, где существует подобная практика.

- Нечто подобное существует в Калининграде и Красноярском крае, - говорит Владимир Иванович. – Явление это не столь широко распространено. И может быть, это только наша особенность. Но то, что в свое время дома ветеранов позволили «разгрузить» очередь, а где-то и снять социальную напряженность, несомненный факт.

От обычных многоквартирных домов ветеранские не отличаются, разве что лифты шире. Это сделано для того, чтобы в кабинки могли свободно въезжать инвалиды-колясочники. Предусмотрены также пандусы. Из несомненных плюсов можно назвать то, что на первых этажах располагаются социальные службы, круглосуточно дежурит диспетчер. Соцработники в любой момент придут на помощь пожилому человеку. Для ветеранов и других льготников также работают комнаты психологической разгрузки, тренажеры, помещение для общения и чтения периодики.

Об особенностях работы с необычными жильцами рассказал директор управляющей компании «Город» Александр Колмагоров, чья организация занимается обслуживанием здания по улице Космической, 29а, в областном центре. Заметим, в данном 74-квартирном жилом помещении проживают в том числе восемь ветеранов войны.

- В основном жильцы добросовестные и оплачивают услуги вовремя, хотя есть и неплательщики, которые временно попали в сложную жизненную ситуацию, - рассказывает Александр Алексеевич. – В счет погашения долга мы предлагаем им поработать в нашей компании или составляем соглашения о рассрочке погашения задолженности. Очень редки случаи, когда приходится обращаться к представителям собственника. Если такое случается, то последний принимает свои меры воздействия, вплоть до прекращения договора соцнайма.

Уточним, платежи за жилье в доме ветеранов меньше квартплаты собственников обычных многоквартирных домов. Жильцы здесь, например, не отчисляют средства на капитальный ремонт, так как собственником жилых помещений является администрация области. В случае необходимости она его и финансирует. Директор управляющей компании не скрывает, что некоторые постояльцы, особенно пожилые люди, зимой жалуются на низкую температуру в квартирах. При замерах выясняется, что она находится в норме – плюс 22°. Тем не менее потребители услуг просят довести ее до +24°-+26°. Однако не только по качеству услуг обращаются в управляющую организацию. Также поступают различные просьбы, которые не входят в функциональные обязанности компании. Тем не менее специалисты всегда готовы помочь.

- Больших нареканий со стороны жильцов к нам нет, - уверяет Александр Алексеевич. - Мы участвуем в собраниях жильцов, проводим с ними совместные акции. Например, в прошлом году, в честь 65-летия Победы, были высажены саженцы хвойных деревьев. Организуются совместные субботники по уборке территории, ее благоустройству.

Интересным наблюдением поделилась психолог кемеровского дома ветеранов Ольга Парамзина:

- У пожилых людей очень большой дефицит общения, а в доме ветеранов они встречаются, разговаривают друг с другом. Люди настолько привыкают друг к другу, что с трудом расстаются. Например, одна женщина попросила дать ей квартиру в том же доме, где получили жилье ее «подружки». Она согласилась переехать в пятиэтажный дом без лифта, лишь бы быть рядом с ними. Ради сохранения образовавшейся общности. Для ветеранов это очень важный момент.

К сказанному психологом можно только добавить, что этот «семейный» принцип можно было бы использовать при переселении ветеранов и в текущем году.

Евгений БЕСЕДИН.

ИНФОРМАЦИОННОЕ СООБЩЕНИЕ

Фонд имущества Кемеровской области сообщает о результатах аукционов по продаже права на заключение договоров аренды земельных участков: для строительства многоэтажной автостоянки с объектами обслуживания населения (№ 1), для строительства магазина розничной торговли продовольственными товарами (№ 2), для строительства индивидуального жилого дома (№ 3, 4), проведенных на основании решений КУГИ Кемеровской обл.:

№	Адрес земельного участка	Кадастровый номер	Площадь, кв.м	Итоговый размер арендной платы за 1 год аренды, руб.	Победитель аукциона	Дата аукциона
1.	г. Кемерово, ул. Дружбы, 37	42:24:0101037:275	10 250	1 189 000	ООО «СВР-группа»	05.04.2011
2.	г. Кемерово, Заводский район, ул. Мозжухинская, 43	42:24:0101017:608	1 054	218 000	Ковалева Н.Е.	19.04.2011
3.	г. Кемерово, Кировский район, ул. Бетховена, 10	42:24:0301009:2055	1 245	706 350	Тахмазян Л.А.	20.04.2011
4.	г. Кемерово, Рудничный район, ул. Михайловская, 10	42:24:0401023:227	1 000	16 020	Лекторская С.В.	20.04.2011

Контактный телефон (3842) 35-83-17. www.kuzbassfond.ru., www.ako.ru

ОАО «Кемеровская горэлектросеть»: 75 лет на службе городу

Удивительно красив вечерний Кемерово. Столица Кузбасса радует глаз своей иллюминацией, разнообразием художественной подсветки зданий и мостов, оформлением площадей и скверов. Свой особый вклад в облик современного города ежедневно вносят работники ОАО «Кемеровская горэлектросеть». Именно они вот уже 75 лет обеспечивают предприятия областного центра и дома кемеровчан электроэнергией, создавая нам комфорт и уют своим ежедневным и непростым трудом. Коммунальные энергетики обслуживают сотни километров кабельных и воздушных линий электропередач, десятки подстанций, распределительных пунктов и других объектов электроснабжения.

От малого к масштабному

Удивительна история этого предприятия. От 44 работников в 1936 году до крупнейшей службы коммунальной энергетики областного центра в 2011-м, где теперь трудятся более пятисот человек. Кемеровская горэлектросеть вместе со страной, с Кузбассом прошла все ступени развития, крутые и пологие. Испытала трудности Великой Отечественной, ударным трудом обеспечивая бесперебойную подачу электричества на заводы города, снабжавшие фронт военной продукцией; тяготы послевоенных лет.

Ремонт трансформатора. Фото 60-х годов.

Городское электрохозяйство крепло и разрасталось, а Кемеровская горэлектросеть стала в 80-е годы одним из ведущих предприятий коммунальной энергетики области. И не только выживала, но и улучшала электроснабжение областной столицы, расширяя зоны своего обслуживания новыми районами, в экономически сложные девяностые.

21-й век внес свои коррективы. В 2003 году ОАО «Кемеровская горэлектросеть» вошло под управление Северо-Кузбасской энергетической компании. Сегодня в зоне ответственности предприятия электросети Кемерова общей протяженностью 2920 километров, пять подстанций 35 кВ, сорок распределительных пунктов, более тысячи трансформаторных подстанций.

Под управлением Северо-Кузбасской энергетической компании разработан и реализован комплекс организационно-технических мероприятий по надзору, обслуживанию и ремонту электроэнергетических устройств и оборудования, направленных на обеспечение безаварийной, надежной и экономичной работы сетевого хозяйства.

Активно внедряются новейшие технологии. При реконструкции и строительстве воздушных линий электропередач используется самонесущий изолированный провод. За 2004-2010 годы реконструкция воздушных линий электропередач проведена в деревне Красной, поселке Плодопитомник, в Заводском районе (улицы Рабочая, Железнодорожная и др.). В Кировском районе заменили ЛЭП на 230 улицах из 415. В Рудничном районе реконструкция была проведена на 47 улицах (из 92).

В целом Кемеровская горэлектросеть заменила в областном центре 413 км воздушных линий электропередач (32% от общей протяженности). Полностью перестроены ВЛ 6-10 кВ в правобережной части города, всего 100 км. Чтобы снизить затраты и избежать «частокола» опор на улицах, на одной опоре стали совмещать высоковольтную и низковольтную линии, здесь же монтировать и городское освещение.

На линиях 6-10кВ устанавливаются современные коммутационные аппараты с микропроцессорным управлением – реклоузеры, которые служат для аварийного отключения поврежденного участка и передают информацию о работе сети на диспетчерский пульт.

– Внедрение реклоузеров позволяет нам изолировать аварийный участок и сохранить подачу электроэнергии другим потребителям, которые находятся на этой же линии, - поясняет технический директор предприятия Константин Снегирев. – С 2006 года реклоузеры установлены во всех районах города.

Особое слово заслуживают новые кабельные линии, для строительства и модернизации которых используется прочный современный материал – пероксидно-сшитый полиэтилен, что значительно увеличивает срок их службы. Как следствие, снижается количество аварий и повышается надежность электроснабжения. Такими линиями уже оснащены новые жилые районы в микрорайоне Южный, на Радуге, бульваре Строителей, Притомской набережной, в Лесной Поляне.

В распределительных пунктах взамен масляных устанавливаются надежные, устойчивые к аварийным ситуациям и с высокой пропускной способностью вакуумные выключатели. Трансформаторные подстанции оснащаются вакуумными контакторами, что обеспечивает надежную работу устройства автоматического ввода резерва. Это устройство в случае непредвиденного отключения переводит потребителей на резервную линию, так что порой жители даже и не догадываются, что где-то случилась авария: их привычная жизнь никак не нарушается.

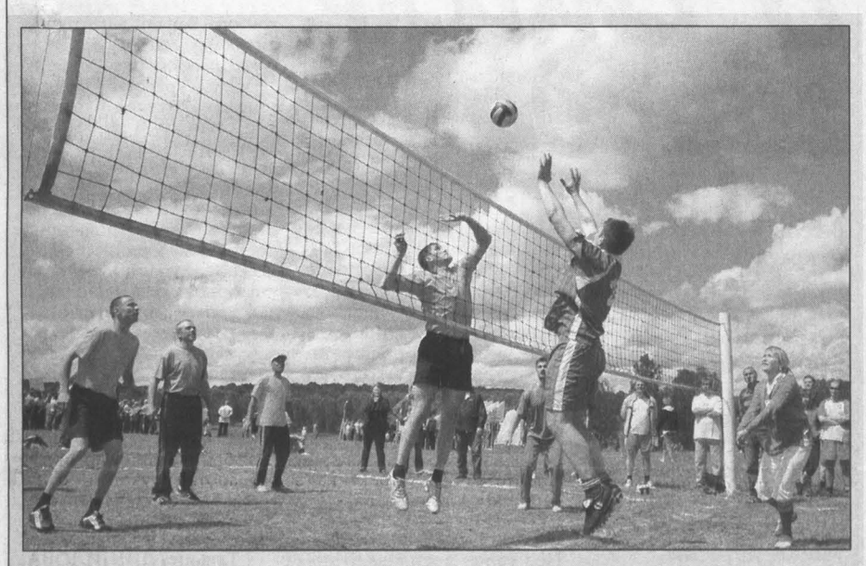

В ОАО «Кемеровская горэлектросеть», как и на всех предприятиях Северо-Кузбасской энергетической компании, одним из приоритетных направлений является социальная поддержка работников, их профессиональное развитие, а также создание достойных условий труда и отдыха. Работники технических служб бесплатно обеспечиваются спецодеждой и обувью. Проведена аттестация всех рабочих мест. Отремонтированы производственные здания, оборудованы удобные бытовые помещения: раздевалки, душевые, сауны. Комнаты отдыха, где можно пообедать, укомплектованы необходимой бытовой техникой.

По многим направлениям оказывается материальная помощь: к ежегодному отпуску, к Дню матери, в связи с рождением ребенка, регистрацией брака, в связи с юбилейными датами. Сотрудники оформляют ипотечные кредиты на льготных условиях и улучшают свои жилищные условия. Предприятие компенсирует проценты по ипотеке в таком размере, чтобы работники платили не больше 5 % годовых. Пенсионеры и ветераны ОАО «Кемеровская горэлектросеть» получают поздравления с вручением денежных подарков к Дню пожилого человека и к профессиональному празднику День энергетика.

Девиз энергетиков: «Движение – это жизнь». Поэтому спортом в ОАО «Кемеровская горэлектросеть» занимаются активно и с удовольствием. Проводятся соревнования среди подразделений по настольному теннису, шашкам, шахматам, стрельбе, на звание лучшего рыбака, по мини-футболу на снегу, по лыжным гонкам.

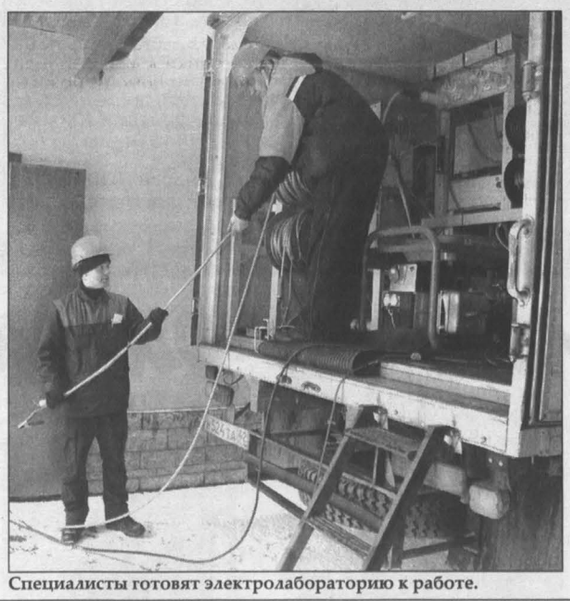

Специалисты готовят электролабораторию к работе.

Задача – на опережение

От профессионализма людей, несущих свет, зависит, будет ли электроснабжение города бесперебойным. Поэтому главным активом предприятия были и остаются люди – неравнодушные к своей профессии высококвалифицированные специалисты. Каждый, кто работал прежде и сегодня трудится в Кемеровской горэлектросети, заслуживает слова признательности и благодарности за свою неутомимую энергию и заботу о жизни города.

В Кемеровской горэлектросети Наталья Михайловна Кулаева, инженер производственно-технического отдела, работает без малого тридцать лет. И не подумаешь, что эта миловидная голубоглазая блондинка в буквальном смысле на «ты» с электричеством. А начинала Наталья Михайловна с азов. Пришла во 2-й сетевой район (*подразделение предприятия. – **Прим. авт.***) совсем молоденькой - электромонтером по надзору за трассами кабельных линий. А теперь – руководитель среднего звена. Есть хорошая традиция в Кемеровской горэлектросети, как и на всех предприятиях СКЭК, - самим растить управленческие кадры. Причем с самой первой ступеньки, чтобы будущий руководитель узнал все тонкости работы на практике.

– Я в отца пошла, – рассказывает Наталья Михайловна, – он был инженером-электриком, вот я и решила продолжить его дело.

Обладая техническим складом ума, Наталья Михайловна интуитивно понимает все тонкости электричества. Имея пятую группу допуска, дома все делает сама. И проводку в квартире может заменить, и розетки отремонтировать. Но одной интуиции и знаний, полученных в техникуме, оказалось недостаточно. Высшее образование получала уже без отрыва от работы, успешно окончила Томский политехнический университет. И сегодня Н. М. Кулаева старается быть в курсе всех новых технологий.

– То в книжках ищу информацию, то в Интернете, – поясняет Наталья Михайловна. – Сегодня без этого никак – очень быстро меняется жизнь, условия. Нужно не просто успевать, а опережать: город стремительно развивается, необходимо, чтобы система электроснабжения работала, как часы.

Инженер ПТО и к себе относится со всей строгосттю, и с других спрашивает.

– А как же иначе? – говорит она, – в зоне моей ответственности и проверка качества выполненных работ, и краткосрочный ремонт, и перспективные планы капитального ремонта и реконструкции воздушных и кабельных линий, трансформаторных подстанций, и разработка отдельных мероприятий. Порой исполнители говорят, что пишу им много замечаний при приемке или проверке, а потом, когда работает комиссия, выясняется, что я еще и не все указала в акте.

Если работы приняла Кулаева, значит, можно быть спокойным: все проверено. А еще ее наградили медалью «За достойное воспитание детей» - без мужа воспитала сына и дочь. Младшая, Полина, – победительница и участница многих музыкальных конкурсов. Она флейтистка, сейчас учится в Красноярской государственной академии музыки и театра. Сын работает в строительной фирме. Уже успел подарить маме внука, в котором Наталья Михайловна души не чает.

– Я живу полной жизнью, – говорит она, – детьми, внуком, выращиваю на даче цветы, участвую в нашей команде КВН. А еще очень люблю свою работу.

Старший инженер по охране труда Вера Васильевна Петраш трудится на предприятии 20 лет. Начинала она с должности инженера ПТО.

– Я занималась вопросами аварийных отключений, расследованием причин некачественных ремонтов, – вспоминает Вера Васильевна. – Много ездила по участкам, узнавала людей, изучала городское электрохозяйство. Позже этот опыт очень пригодился.

Проработав в службе охраны труда 17 лет, Вера Васильевна знает, что чудес в электричестве не бывает. Существуют четкие требования, правила безопасности, которым важно следовать неукоснительно. Ведь маленькая, на первый взгляд, ошибка может иметь самые серьезные последствия. Именно поэтому политика предприятия всегда была направлена на поддержку охраны труда.

– В каждом подразделении назначены ответственные за охрану труда. Задача нашей службы – не просто контролировать выполнение требований безопасности, но и при необходимости помогать. Например, составить нужные документы, инструкции, разработать мероприятия по улучшению условий труда.

Каждый месяц проводятся дни охраны труда, когда руководители подразделений вместе со специалистами службы выезжают на места проведения аварийных, ремонтных работ, чтобы проверить, как бригады соблюдают правила безопасности в реальных условиях.

Ежегодно все, кто непосредственно работает с электроустановками или организует такие работы, проходят обучение по безопасности труда и проверку знаний. Для этого в Кемеровской горэлектросети используется собственный учебный полигон, где установлено оборудование, которое применяется в городском электрохозяйстве. Полностью укомплектован необходимыми учебными стендами, фильмами, компьютерными программами технический кабинет. Есть и тренажер для отработки навыков оказания доврачебной помощи – первых реанимационных действий.

– Каждый год мы принимаем экзамены у пятисот человек, - рассказывает Вера Васильевна. – Чтобы спрашивать с людей, мне нужно самой постоянно обновлять знания. Поэтому много приходится читать, узнавать обо всех изменениях в нормативных актах, о новом оборудовании и особенностях его эксплуатации.

Материнский труд Веры Васильевны также отмечен медалью «За достойное воспитание детей».

– Дети как дети, – улыбается на вопрос собеседница.

Младший сын Николай еще с подросткового возраста занимался научными изысканиями в области экологии. Его работы занимали призовые места на городских и областных конференциях. Получив образование в Кузбасском политехническом университете, он работает на «Азоте».

– А дочь Александру мы дома в шутку называем «электричкой». Она пошла по стопам родителей – получила электротехническое образование. Работает здесь же, в горэлектросети.

...Вообще в ОАО «Кемеровская горэлектросеть» немало трудовых династий. Дети и внуки приходят на смену своим родителям. Это значит, что их славными делами предприятие впишет еще не одну страницу в летопись столицы Кузбасса.

Ольга БИТКИНА.

Фото **Кирилла Кухмаря и из архива предприятия.**

На правах рекламы.

Объявление

Управление Федеральной службы по надзору в сфере природопользования (Росприроднадзора) по Кемеровской области объявляет конкурс на замещение вакантной должности заместителя начальника отдела надзора за водными и земельными ресурсами, в сфере охоты, контроля за особо охраняемыми природными территориями - 1 вакансия; специалиста – эксперта отдела надзора за водными и земельными ресурсами, в сфере охоты, контроля за особо охраняемыми природными территориями -1 вакансия; заместителя начальника отдела государственной экологической экспертизы и нормирования - 2 вакансии; специалиста - эксперта отдела правового и кадрового обеспечения -1 вакансия.

К претенденту на замещение вакантной должности предъявляются следующие требования:

заместитель начальника отдела – высшее профессиональное образование по специальностям, соответствующим должностному регламенту, а также функциям и конкретным задачам, возложенным на Управление Росприроднадзора по Кемеровской области, стаж государственной гражданской службы (государственной службы иных видов) не менее двух лет или не менее четырех лет стаж работы по специальности, профессиональные знания и навыки, необходимые для исполнения должностных обязанностей;

специалист-эксперт - высшее профессиональное образование по специальностям, соответствующим должностному регламенту, а также функциям и конкретным задачам, возложенным на Управление Росприроднадзора по Кемеровской области, профессиональные знания и навыки, необходимые для исполнения должностных обязанностей, без предъявления требований к стажу.

Приём документов осуществляется по адресу: 650000, г. Кемерово, ул. Ноградская, д. 19а, кабинет № 101, телефон (3842) 361928.

Начало приёма документов для участия в конкурсе **с 25 апреля 2011 года,** окончание **15 мая 2011 года**. Документы принимаются ежедневно с 10.00 до 17.00, в пятницу до 14.00, кроме выходных (суббота, воскресенье) и праздничных дней.

Для участия в конкурсе представляются следующие документы: личное заявление, собственноручно заполненная и подписанная анкета с приложением фотографии, копия паспорта, документы, подтверждающие необходимое профессиональное образование, стаж работы и квалификацию: копия трудовой книжки, копии документов о профессиональном образовании, а также по желанию гражданина – о дополнительном профессиональном образовании, о присвоении учёной степени, учёного звания, заверенные нотариально или кадровыми службами по месту работы (службы), документы об отсутствии у гражданина заболевания, препятствующего поступлению на гражданскую службу или ее прохождению, копия страхового свидетельства обязательного пенсионного страхования, копия свидетельства о постановке на учёт физического лица в налоговом органе по месту жительства на территории Российской Федерации, сведения о доходах, имуществе и обязательствах имущественного характера, иные документы, предусмотренные законодательством Российской Федерации.

Извещение

об отмене торгов по продаже права на заключение договора аренды земельных участков

Государственное предприятие Кемеровской области «Агентство по оформлению прав на земельные участки в городе Кемерово» в соответствии со ст. 448 ГК РФ объявляет об отказе в проведении аукциона по продаже права на заключение договора аренды земельного участка, назначенного на 19.05.2011 г. (лот № 7).

Извещение о проведении торгов опубликовано в газете «Кузбасс» от 15.04.2011 г.

СибАгроЦентр

Лицензиат Всероссийского научно-исследовательского института масличных культур им. В.С. Пустовойта

предлагает

СЕМЕНА

позднеспелых сортов подсолнечника

на силос

658200, Алтайский край, г. Рубцовск, Угловский тракт, 67Д

Тел/факс: 8 (385-57) 4-07-17, 2-83-51, 8-906-943-71-88, 8-913-083-15-44, 8-909-504-06-06

www.sibagrocentr.ru; e-mail: sibagrocentr@mail.ru

Реклама

Определены лучшие потребители тепловой энергии ОАО «Кузбассэнерго»

В ОАО «Кузбассэнерго» подведены итоги VII регионального конкурса «Лучший потребитель тепла» за 2010 год среди потребителей тепловой энергии Кемеровской области.

По его результатам определено 10 лучших потребителей тепловой энергии.

Лауреаты будут награждены дипломами, победители получат приз «Лучший потребитель».

Определены также четыре «худших» потребителя тепловой энергии – им приготовлены антипризы.

Торжественная церемония награждения победителей и лауреатов по результатам конкурса состоится 28 апреля в 14 часов 00 минут в г. Кемерово по адресу: пр. Кузнецкий, 30, конференц-зал исполнительного аппарата ОАО «Кузбассэнерго».

Справки по телефону в Кемерове 45-33-39.

Сообщение

о проведении годового общего собрания акционеров

Открытого акционерного общества

Киселевское погрузочно-транспортное управление

(место нахождения: 652700, Российская Федерация, Кемеровская область, город Киселевск, улица Ленина, 61)

Дата проведения собрания – 19 мая 2011 г.

Время начала собрания – 11 час. 00 мин.

Форма проведения собрания – собрание (совместное присутствие).

Место проведения собрания – г. Киселевск, улица Ленина, 61, здание управления.

Регистрация участников собрания – 19 мая 2011 г. с 9 час. 00 мин.

Список лиц, имеющих право на участие в годовом общем собрании акционеров, составлен в соответствии с данными реестра акционеров общества по состоянию на 18 апреля 2011г.

ПОВЕСТКА ДНЯ СОБРАНИЯ:

1. Избрание счетной комиссии ОАО Киселевское ПТУ.
2. Утверждение годового отчёта ОАО Киселевское ПТУ за 2010 год, годовой бухгалтерской отчётности за 2010 год, в том числе отчёта о прибылях и убытках.
3. Распределение прибыли и убытков ОАО Киселевское ПТУ по результатам финансового года, в том числе выплата (объявление) дивидендов.
4. Избрание членов совета директоров ОАО Киселевское ПТУ.
5. Избрание членов ревизионной комиссии ОАО Киселевское ПТУ.
6. Утверждение аудитора ОАО Киселевское ПТУ.

С информацией (материалами), подлежащей предоставлению акционерам при подготовке к общему годовому собранию акционеров, можно ознакомиться в рабочие дни с 8.00 до 17.00, начиная с 28 апреля 2011 г. по адресу: г. Киселевск, ул. Ленина, 61, юридический отдел, тел. 8(38464)2-09-37.

Для участия в собрании акционеров необходимо при себе иметь паспорт или иной документ, удостоверяющий личность, а для представителей акционеров – также доверенность, оформленную в соответствии с действующим законодательством.

Главное финансовое управление Кемеровской области скорбит и выражает глубокое соболезнование родным и близким по поводу безвременной кончины бывшего заместителя начальника финансового управления по Ленинск-Кузнецкому району

ПИЛЬНИКОВОЙ Нины Ильиничны.

натуральные новости

- Тополя возвращаются
- Аптека, медом намазанная
- Свои улочки и дворы

год леса

Сажать с умом

В Тяжинском районе озеленительный сезон в этот раз пройдет несколько иначе, чем раньше. Деревья для посадки будут подбирать с учетом их свойств.

Например, саженцы сосны использовать не станут: оказывается, из-за раскидистой кроны эта порода деревьев отличается повышенной пожароопасностью при верховом лесном пожаре. И с этой точки зрения среди хвойных пород предпочтительнее пихта и ель. Конусообразное строение этих деревьев не позволяет огню сделать их лёгкой добычей. Также для посадок сейчас широко используют кустарники: калину, рябину, сирень, черёмуху. Еще одно необычное явление: реабилитированы тополя. «Нужно ли было высаживать тополиные аллеи?» – споры об этом не утихали годами. Противники говорили, что слишком много сора они оставляют после себя, к тому же всеобщим раздражителем стал вездесущий тополиный пух. Однако, как показала практика, в населенном пункте, построенном в болотистой местности, эти деревья очень даже нужны. Буквально на глазах стали подниматься грунтовые воды, подтапливая подвалы и погреба, стоило только в ряде микрорайонов спилить тополя. Так и убедились, что они – непревзойдённый природный насос! А потому сейчас в посёлке Тяжинский отжившее свой срок дерево уже не валят под корень, а оставляют его часть высотой в два-три метра. Весной укороченный ствол обзаводится зелёной кроной и продолжает избавлять жителей от сырости. И в ближайшей перспективе местные власти планируют провести пробную посадку пирамидальных тополей. К слову, за последние пять лет в Тяжинском районе по собственной программе озеленения высажено более 30 тысяч саженцев.

Олег КОСТЮНИН.

вера

Звонкое открытие

Вчера открыл свои двери новый православный храм в Тисуле.

Этого события местные жители ожидали почти пять лет. Именно столько лет назад был заложен и освящен первый камень в основании храма. Возводили его на пожертвования населения. К примеру, кирпич добровольно везли, кто сколько мог: одни – тележку, другие - грузовую машину. Ранее богослужения проходили в небольшой церкви, которая размещалась в здании краеведческого музея. Новый же храм радует прихожан просторными залами и огромными сверкающими золотом куполами.

С нетерпением ожидают жители Тисуля и Пасхального звона. В храме имеется звонница, где размещаются девять колоколов. Самый большой из них весит 800 килограммов. Как пояснил настоятель храма иерей Максим Костыря, с давних времен существует обычай: в течение недели после Пасхи каждый может взойти на колокольню и позвонить. Правда, пока на звоннице продолжаются строительные работы, и подниматься на высоту небезопасно. Поэтому звонить в колокола в этот раз будет компьютерная техника. Имеется и ручной пульт управления: в случае необходимости ее заменит звонарь. И собственноручно ударить в колокола тисульцы смогут в ближайший после Пасхи православный праздник. Новый храм установлен в центре поселка, напротив того места, где в XIX веке стоял собор. В память о нем у современников осталась старинная икона святого великомученика Пантелеймона - целителя. Она была написана в Ново-Афонской Симоно-Канонитской святой обители и подарена ее настоятелем в начале XX века жителям Тисуля в честь 300-летия дома Романовых. Святую реликвию разместили в новом храме. А в стенах бывшего собора сегодня - Дом культуры.

Наталья СВИРИДОВА.

зверье мое

У рогатки аппетит отменный

В ленинск-кузнецком «Выставочном зале» новые обитатели. О своих питомцах «Кузбассу» рассказала директор «Зала» Татьяна Бочарова.

- Есть у нас теперь водяной варан. В природе он может вырастать до двух метров, а наш пока совсем малыш, ему полтора месяца от роду. Тем не менее он очень серьезный, взрослый какой-то, потому мы решили назвать его Адмиралом.

Появилась и зеленая игуана. Его окрестили Хуаном, у него на родине Хуанов – как у нас Иванов.

А еще у нас теперь обитает удивительная жаба – узорчатая рогатка. Она вырастет огромная, двадцатисантиметровая. Пока же Мариша у нас не достигла и половины своей природной мощи, в ней всего 7 см. Однако она уже девушка хитрая, с отменным аппетитом, эдакий рот на ножках. Любит кушать новорожденных мышек. Вообще она не бегает за кормом, а ждет, пока корм сам подползет к ней.

Еще у нас прижился макака-резус Яша. Так, помимо рептилий, у нас потихоньку заводятся и млекопитающие. Обезьяна появилась недавно, мы ее забрали из замерзшего зимой зоопарка. Их было два брата по несчастью, Женю на Танай увезли, а Яша живет у нас.

Яша попал к нам с покалеченной рукой, был злой, недоверчивый поначалу. Теперь же он знает определенный круг людей, привык к ним, стал спокойным. Можно сказать, он стал послушным мальчиком. Наше терпение и воспитание сказывается. Яша любит орехи, подсолнечные и тыквенные семечки щелкать, причем скорлупки плюет прямо на пол. Не очень культурно ведет себя, никак не можем его научить, чтобы шкурки в лапку собирал. Очень любит манную кашу, йогурты, пьет исключительно соки и кисели. Бананами его уже закормили – плюется. Будем через две недели переводить его в новую клетку. Публика уже ждет.

Юлия СЕРГЕЕВА.

календарь

В этот день родились

1707. Генри ФИЛДИНГ, английский писатель («Исторический календарь за 1736 год», «История Тома Джонса, найденыша»).

1724. Иммануил КАНТ, немецкий философ («Всеобщая естественная история», «Критика чистого разума»).

1870. Владимир УЛЬЯНОВ (ЛЕНИН), вождь мирового пролетариата.

События

1799. В Петербурге дается повеление ПАВЛА I о передаче Таврического дворца под казармы лейб-гвардии Конного полка.

1945. Советская Армия входит в Берлин.

выставка

Наив и космизм

В Прокопьевском КВЦ «Вернисаж» открылись две выставки – «Время ангелов» и «Самый главный город на Земле».

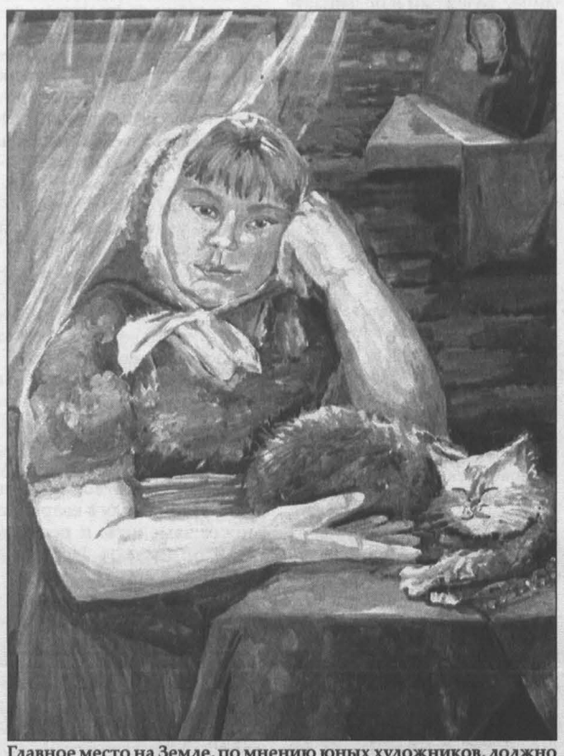

Главное место на Земле, по мнению юных художников, должно выглядеть примерно так.

Фото из архива КВЦ «Вернисаж».

Выставка детского художественного творчества приурочена к восьмидесятилетию Прокопьевска. Именно он стал для участников, которым от 6 до 17 лет, «самым главным городом». Наряду с живописными полотнами и акварелями в экспозиции художественная фотография и компьютерная графика. В конкурсе приняли участие более 200 ребят, представив около 500 работ, из которых выставком выбрал 150.

- Ребята рисовали свой город: улочки, дворы, площадь, театр, идущих по городу шахтеров, –рассказали организаторы выставки. - Прокопьевск в работах ребят узнаваем, но он как-то по-особому свеж, молод и красив…

«Время ангелов» - персональная выставка художницы из Ярославля, выпускницы художественно-графического факультета Костромского университета Елены Войновой. В картинах отразились многолетние размышления и духовные искания художницы. Будучи светским человеком, Войнова некоторое время занималась реставрацией темперной живописи в костромском музее «Ипатьевский монастырь».

Работы Войновой выполнены в стилистике наивного искусства. Нежные тона создают одухотворенные метафорические образы, напоминающие грезы, сновидения. Образы ангелов стилизованы, обобщены и являются универсальными символами добра и красоты.

Творчество Елены Войновой можно отнести к направлению в искусстве, зародившемуся в XX веке и получившему название «космизм».

Андрей НОВАШОВ.

свое дело

В стиле города

В селе Кузедеево открылся салон красоты «Белль». До этого сельским жителям приходилось делать стрижки и прически в новокузнецких парикмахерских или пользоваться услугами друзей и знакомых, которые умеют держать в руках ножницы.

Идея об открытии салона пришла в голову Ирине Гудковой, бывшей работнице автозаправочной станции. В партнеры она пригласила Олесю Жернакову, логопеда Кузедеевской коррекционной школы. Отныне Олеся четыре часа в день работает в школе, остальное время – в салоне. Надо сказать, что обе женщины, до того как стать мастерами, учились. Олеся приобрела профессии парикмахера и визажиста, а Ирина – ногтевого мастера. Под салон арендовали помещение в бывшей сельской конторе. Заняли денег, провели в нем ремонт, закупили необходимое оборудование…

Салон красоты для деревенских жителей оказался в диковинку. В первый же день работы чуть не полдеревни сбежалось, чтобы посмотреть на новое заведение. Потом стали записываться в очередь, появились постоянные клиенты. Здесь можно сделать прическу, маникюр, роспись на ногтях и даже нарастить ногти… К лету хозяйки салона решили освоить педикюр, а там со временем, после окончания очередных курсов, открыть и косметический кабинет. А пока копят деньги на приобретение стройматериалов, чтобы сделать в салоне «Белль» капитальный ремонт и приобрести мебель для удобства посетителей.

Татьяна ШИПИЛОВА.

Фото **Ярослава Беляева.**

необычная профессия

Звук победы, раздавайся

Уже завтра футбольные болельщики области увидят знакомую картину – выход команд на зеленый газон стадионов под звуки нестареющего «Футбольного марша» Матвея Блантера. Конечно, где-то музыку «обеспечивает» специальный оркестр, но в большинстве случаев эта почетная функция ложится на плечи звукооператоров.

Впрочем, не все звукооператоры (или «звукачи», как их называют в народе) привержены традициям. К примеру, домашние матчи одной из команд первого дивизиона сопровождает Гимн Европейской Лиги Чемпионов. Еще хлеще «номер отмочил» диджей кемеровского стадиона «Химик»: хоккейный «Кузбасс» проводил выезд на лед и раскатку под композицию Ганса Циммера из голливудского блокбастера «Начало». И это при том, что перед сезоном кемеровские хоккейные болельщики передали дирекции стадиона диск со специальными песнями и мелодиями о хоккее с мячом. «Удивляет такое отношение к себе. Создается впечатление, что все развлекательные элементы сделали «для галочки». Пригласили «массовиков-затейников», которые понятия не имеют о русском хоккее», – с горечью рассказывает один из лидеров фан-движения Эрнст Горьковский.

На этом фоне «музыкальные номера» стадиона «Шахтёр» выглядят чуть ли не образцом для подражания. 29-летний Алексей Колокольцов, в прошлом спортивный тренер, демонстрирует списки проигрываемых мелодий для различных соревнований: «Если футбол, то «Queen», легкий рок и специальные гимны. Когда проходят спартакиады, то советский и российский поп». Цензорами на футболе выступают инспекторы матчей. «Они проверяют, чтобы не было тяжелого рока, металла и прочего. Музыка должна быть приятной и радовать болельщиков». Для этого достаточно нажатия лишь нескольких кнопок. «Но в мои обязанности входит и обслуживание электронного табло. Иногда для развлечения пишу «приветы от фанатов», что-то вроде «давай, давай, пошли вперед», – улыбается «звукач» «Шахтёра».

Вполне возможно, что на предстоящих играх болельщики услышат что-то новое. «Есть идея ставить те песни, которые все знают. Чтобы начинали подпевать», – говорит Алексей.

Сергей СПИЦЫН.

Фото **Кирилла Кухмаря.**

криминал

Головокружение от успехов

В Осинниках квартирный вор так обрадовался своему «профессиональному» успеху, что решил отметить его рядом с обворованным домом.

О странном чужаке, который расположился рядом с соседским домом, распечатал бутылку водки и пьет, в милицию сообщила женщина. За распитием его и застали сотрудники милиции. Мужчина оказался опытным вором-домушником. И спиртное вместе с закуской он купил на деньги, вырученные от продажи музыкального центра и дисков, буквально только что украденных им в квартире знакомого.

Задержанный признался, что вначале хотел занять денег на спиртное у приятеля, но того дома не оказалось. И тогда он вскрыл замок на входной двери, забрался внутрь и схватил то, что попалось под руку. Все это умудрился продать буквально за 15 минут. А потом на радостях вернулся к только что обворованному дому. Где его и поймали. И возбудили очередное уголовное дело.

Кстати, давно подмечено: преступников какая-то нелегкая тянет на место преступления – будто им там медом намазано. Например, как-то в беловском поселке Колмогоры молодой воришка-наркоман в течение нескольких дней дважды «погорел» на одной и той же аптеке. Вначале отправился туда вместе с приятелем. Отжав решетку на окне, друзья пробрались внутрь. Среди прочего прихватили десяток упаковок феназепама. Нашли и задержали их быстро. Однако, несмотря на прежние судимости, на время следствия отпустили под подписку о невыезде. Когда страсти немного поутихли, неуемный молодчик решил вернуться на место былого подвига. Да и как было не вернуться: хозяева аптеки к тому времени так и не удосужились отремонтировать окно. В этот раз вместе с таблетками молодой человек умыкнул и кассовый аппарат. И опять – нашли преступника легко… И чтобы огородить от новых криминальных похождений, на время следствия все-таки поместили в изолятор временного содержания.

Всеволод ВЛАДИМИРОВ.

кроссворд

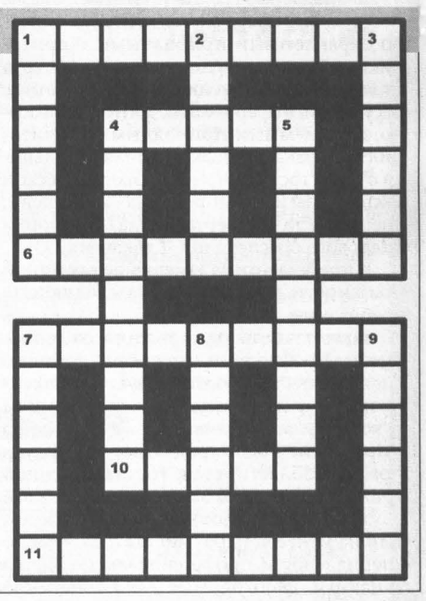

ПО ГОРИЗОНТАЛИ: 1. Итальянский живописец. 4. Пастбище, место кормления скота или диких животных. 6. Фабрично-заводская промышленность с машинной техникой. 7. Самая старинная порода певчих канареек с желтой, зеленой и пестрой окраской. 10. Развалина населенного пункта. 11. Произрастание.

ПО ВЕРТИКАЛИ: 1. Казачья военная игра. 2. Обращение, требующее ответа. 3. Православная церковная служба в первой половине дня. 4. Месяц по календарю Французской революции. 5. Плодовый кустарник. 7. Персонаж пьесы А.Н.Островского «Бедность не порок». 8. Специальность связиста. 9. Сельскохозяйственное животное.

ПО ГОРИЗОНТАЛИ: 1. Карандаш. 4. Выпас. 6. Индустрия. 7. Тимбраос. 10. Руина. 11. Вегетация.

ПО ВЕРТИКАЛИ: 1. Кабаха. 2. Вопрос. 3. Обедня. 4. Вальпвер. 5. Смородина. 7. Торцов. 8. Радист. 9. Свинья.

Главный редактор Юрий КУХМАРЬ. kuhmar@kuzbass85.ru
Коммерческий директор Татьяна СМОЛИНА. t.smolina@kuzbass85.ru, тел. 72-55-47.
Газета «Кузбасс» учреждена администрацией Кемеровской области и журналистским коллективом редакции.
Зарегистрирована Омской региональной инспекцией по защите свободы печати и массовой информации 27.01.94 г., свидетельство о регистрации №54.

Мнение редакции не всегда совпадает с мнением авторов.

АДРЕС РЕДАКЦИИ: 650991, ГСП, г. Кемерово, пр. Октябрьский, 28.
Электронный адрес:
official@kuzbass85.ru; news@kuzbass85.ru; reclama@kuzbass85.ru

СПРАВКИ: по рекламе — 72-25-23, 72-22-03; по письмам — 72-50-45; по редакции — 72-32-74. Факс 72-12-10.

СОБСТВЕННЫЕ КОРРЕСПОНДЕНТЫ:
в Новокузнецке — 46-41-59, Мариинске — 8-905-967-55-97, Междуреченске — 4-23-48.
Газета является участником процесса по формированию единого информационного пространства.
Материалы газеты, в том числе коммерческие предложения и реклама, размещаются на интернет-сайте: www.kuzbass85.ru
Редакция не отвечает за содержание публикуемых объявлений.

Время подписания номера в печать по графику 20.00.
Сдан в печать 19.35. Объем 2 п.л. Печать офсетная.
Тиражи во вторник, среду, пятницу — 10887; четверг — 30660; субботу — 11646; «Свежий ветер» — 851.
Газета набрана и сверстана на компьютерном комплексе газеты «Кузбасс».

ОАО ИПП «Кузбасс»: 650630, г. Кемерово, пр. Октябрьский, 28. Заказ № 70.