Миллион для мошенников

731517
ГБУК КемОНБ им. В.Д.Фёдорова
Газетно-журнальный фонд

НОЯБРЬ

пн.		7	14	21	28
вт.	1	8	15	22	29
ср.	2	9	16	23	30
чт.	3	10	17	24	
пт.	4	11	18	25	
сб.	5	12	19	26	
вс.	6	13	20	27	

4 612747 250011

КУРС ВАЛЮТЫ (ЦЕНТРОБАНК)
$ 30,12 руб.
€ 42,18 руб.

Интернет-приемная губернатора
www.mediakuzbass.ru

ОБЛАСТНАЯ МАССОВАЯ ГАЗЕТА
Кузбасс

205 (25411) 2 НОЯБРЯ 2011 г., СРЕДА

в Курсе дела

Празднуем. Что?

День народного единства, 4 ноября, отмечается в нашей стране с 2005 года. Праздник «воскрешенный». Начало берет от освобождения Москвы от польских интервентов воинами народного ополчения под предводительством Минина и Пожарского в 1612 году. С 1649 г. этот день отмечался как день Казанской иконы Божией Матери и праздновался в течение трех столетий, вплоть до 1917 г. С приходом советской власти традиция отмечать освобождение Москвы прервалась. Идея сделать 4 ноября Днем народного единства в XXI веке была высказана Межрелигиозным советом России в сентябре 2004 года. Среди причин введения новой даты была и запланированная правительством отмена празднования 7 ноября, которое в сознании россиян связано с годовщиной Октябрьской революции 1917 года. Что же отмечают кузбассовцы 4 ноября? Едины ли в своем представлении о празднике? Испытывают ли патриотические чувства или это всего лишь повод не работать? Что он значит для них? Корреспонденты «Кузбасса» взглянули на эту дату из разных городов области.

Коллаж Андрея Горшкова.

Нужны новые атрибуты

Александр КОНОВАЛОВ, председатель комиссии Общественной палаты Кемеровской области по культуре и духовно-нравственному воспитанию, профессор кафедры политических наук КемГУ, доктор исторических наук:

- История праздника уходит корнями в XVII век. В 1612 г. воины народного ополчения под предводительством Козьмы Минина и Дмитрия Пожарского штурмом взяли Китай-город и освободили Москву от польских интервентов. Так они показали образец героизма и сплоченности всего народа вне зависимости от происхождения, вероисповедания и положения в обществе.

То есть в день 4 ноября по новому стилю произошло единение гражданского общества. Народное ополчение – именно та часть общества, которая была неподвластна государству. Поэтому инициатива в полной мере демонстрирует реализацию патриотической идеи «снизу», без всяких указаний «верхов».

В 1990-е годы попытка сделать 7 ноября государственным праздником новой России не прошла. Он так и не стал ни днем примирения, ни согласия, ни памятным днем, объединяющим страну по политическому признаку. В сознании людей эта дата прочно связана с годовщиной революции 1917 года.

Требовалось найти такой день, который мог бы сплотить наших граждан. Исторический опыт показал, что идея 4 ноября может быть вполне успешна. Идея сделать его Днем народного единства была поддержана в 2004 г. думским комитетом по труду и социальной политике.

С 2005 г. этот праздник обрел статус официального. Надеюсь, что эта государственная идея будет поддержана российским народом. Это постепенно и происходит. Все больше россиян ассоциируют себя с единой страной. Они знают, что это и православный праздник, и день единения народов России. Сегодня все меньше остается людей, которые ассоциируют его с революцией.

На мой взгляд, сейчас самое главное – найти атрибуты, символы этого праздника. Нужно определить уместные ассоциации и вмонтировать их в новые традиции, чтобы каждый гражданин большой России ждал бы этого праздника и знал, что в этот день будет происходить. Это очень важно. В Советском Союзе день 7 Ноября имел свой четкий алгоритм, некий обязательный ритуал. Несмотря ни на что, повсеместные демонстрации имели положительный эффект. Сам процесс был не столько насильственным выгоном людей на улицы, сколько возможностью пообщаться, стать единым целым. Сейчас такого нет, и нужно искать какие-то новые правила и новые формы, чтобы граждане ощущали действительно особенный, праздничный день.

Полагаю, что к Дню народного единства следует приобщать и наших маленьких граждан. Уже с начальной школы к этому времени уже складываются первые представления о государстве и обществе, изучаются символы России. Уже можно приучать школьников относиться к этому дню как к большому празднику.

(Окончание на 2-й стр.)

Курьер

Служба новостей «Кузбасса», тел.: 72-67-67, 72-36-45.

выборы

До единого дня голосования осталось 32 дня

Вчера в областной избирательной комиссии состоялась жеребьевка по распределению между политическими партиями, зарегистрировавшими федеральные списки кандидатов в депутаты Государственной думы Федерального собрания Российской Федерации шестого созыва, печатной площади для публикации предвыборных агитационных материалов в областной газете «Кузбасс», а также эфирного времени на каналах региональной организации ГТРК-Кузбасс и радиоканалах. График выступлений партий будет опубликован на сайте областной избирательной комиссии и в газете «Кузбасс».

развитие

На пользу городу

Вчера в Кемерове открылся конкурс лучших студенческих проектов, которые будут бороться за муниципальную стипендию. Задолго до начала конкурса к месту регистрации выстроилась довольно внушительная очередь из 130 соискателей.

– Если раньше эту стипендию давали только отличникам и хорошистам, то сейчас мы будем акцентировать внимание на тех проектах и студентах, которые решают какие-то проблемы города, — говорит заведующий отделом молодежной политики городской администрации Сергей Григорьев. – В ходе этого конкурса мы надеемся выявить целые команды, которые могут представить и сопровождать свои проекты дальше.

В течение всего дня студенты показывали свое умение вести деловую игру и доказывали свои лидерские качества, привлекая как можно больше сторонников. Сегодня они будут доказывать перед жюри преимущества выбранных ими проектов. Победители, а их будет 50, получат поощрительную стипендию по 5 тысяч рублей.

Следующий этап отбора пройдет в середине ноября в Кузбасском технопарке на молодежном вече.

Борис КАЧЕСОВ.

погодка

Снег, может быть, съедят

Неизвестно, надолго ли зима пришла к нам или еще только заглянула. В Кузбасс еще могут прийти дожди, которые растопят весь выпавший снег.

Об этом сообщила Раиса Бузунова, начальник отдела гидрометобеспечения Кемеровского гидрометцентра. Также она рассказала, что сейчас в нашу сторону идет циклон из Атлантики. И уже числа шестого столбик термометра окажется на отметках 0 - +5 градусов.

- На сегодняшний день толщина снежного покрова составляет приблизительно 8 сантиметров, в полях – чуть больше, - рассказала Раиса Ивановна. – Если циклон пройдет южнее, то он принесет с собой осадки в виде дождя, которые «съедят» весь выпавший снег. Если же циклон пройдет севернее, то вместо дождя он принесет осадки в виде снега.

Рита ЧЕРНЫХ.

православие

Поклониться ковчегу

Вчера 300 паломников со всего Кузбасса отправились на восьми автобусах из Кемерова в Красноярск, чтобы поклониться ковчегу с Поясом Пресвятой Богородицы.

В паломничество кузбассовцы отправились бесплатно. Возможность побывать у великой христианской святыни малоимущим верующим предоставила администрация области по инициативе губернатора А.Г. Тулеева. В Красноярске для жителей Кемеровской области организовано питание и кратковременный отдых. Сопровождают группу священнослужители, сотрудники ГИБДД и медработники.

цифра

40

детей, особо нуждающихся в дорогостоящем лечении, начали получать необходимую помощь в рамках благотворительного марафона «Кузбасс - территория добра».

Как сообщили в областном департаменте охраны здоровья населения, в стационары (ОКБ, кардиоцентр, областной онкологический диспансер и Ленинск-Кузнецкий центр охраны здоровья шахтеров) поступили 10 детей из Анжеро-Судженска, Прокопьевска, Ленинска-Кузнецкого, Тайги, Промышленновского и Крапивинского районов.

Еще 30 ребят из различных территорий области получили дорогостоящие лекарства. Напомним, что всего помощь будет оказана 224 детям, нуждающимся в дорогостоящем лечении.

факт

Детским образовательным учреждениям Кемерова требуются повара, пекари, воспитатели. Желающих приглашают 2 ноября на ярмарку в Центре занятости населения (пр. Ленина, 109В).

ракурс

522 тополя за чистый воздух

В Мариинске состоялась научно-практическая конференция «Экологические и природные особенности северо-востока Кузбасса как фактор культурно-экономического развития региона». Её участниками стали учёные, студенты, школьники. Присутствовали на конференции и руководители местных предприятий и учреждений, районного общественного совета, работники культуры, администраций городского и сельских поселений, депутаты.

Это уже третья конференция с участием кузбасских учёных и юных мариинцев, заинтересованных в сохранении историко-культурного наследия города, где до сих пор «живы» 132 памятника архитектуры, в том числе 70 - регионального значения. На основании постановления коллегии администрации области от 26 ноября 2010 года Мариинск включён в «Единый государственный реестр объектов культурного наследия памятников истории и культуры народов Российской Федерации» (а это значит, что он вместе, скажем, с кемеровской Красной Горкой находится под особой охраной). «Но если мы не создадим общественного мнения по отношению к собственному достоянию, не донесём до сознания мариинцев, что всё это мы должны сохранить для потомков, вряд ли у нас что-то получится!» - убеждена директор музея-заповедника «Мариинск исторический» Валентина Листунова.

(Окончание на 2-й стр.)

Как стало известно...

О железной дороге, жилье и питании

Вчера Аман Тулеев принял участие в мероприятиях в рамках рабочей поездки Дмитрия Медведева в Алтайский край.

Президент, возглавивший избирательный список «Единой России», встретился в ходе поездки с активом партии.

Президент обсудил с активом актуальные политические и социально-экономические вопросы, например, возникшие недавно трудности с отправкой грузов железной дорогой из Сибири. «Пусть на меня не обижается руководство компаний, руководство РЖД. Они должны навести там порядок, чтобы губернатору АмануТулееву или кому-то другому не приходилось звонить мне или в правительство и говорить: помогите решить проблему с вагонами. Это бардак, так не должно быть, когда проблема вагонов решается президентом страны», - сказал глава государства.

Президент также обсудил с активом партии жилищную проблему. Глава государства подчеркнул, что специалисты, переезжающие в сельскую местность, должны иметь перспективу получения жилья в течение двух, трех, пяти лет. Глава государства считает, что проект по обеспечению горячим питанием школьников, который не первый год реализуется в России, должен быть продолжен. «Очень прогрессивной является система, когда полуфабрикаты, причем хорошего уровня, в школе только разогреваются. Соки поставляются, фрукты. Я считаю, что это серьезная тема, которой в будущем могла бы заняться «Единая Россия» в качестве одного из проектов», - сказал президент. Напомним, что Кузбасс является одним из пилотных регионов России по реализации программы «Школьное питание».

Вера СКВОРЦОВА.

«Компенсация» от аферистов

Кемеровский пенсионер в течение месяца перечислил мошенникам почти 1 миллион рублей.

В конце сентября в квартире 79-летнего жителя поселка Кедровка раздался телефонный звонок. Собеседники представились помощниками депутата Государственной думы и заявили пенсионеру, что тот стал жертвой мошенничества, отдав свои денежные вклады аферистам, и теперь ему, как потерпевшему, положена крупная компенсация от государства. Однако, чтобы ее получить, необходимо заплатить некий полагающийся по закону налог. Сумма мнимой компенсации постоянно увеличивалась и, в конце концов, составила почти 5 миллионов рублей. Соответственно пропорционально ей рос и «налог» (он варьировался от 13 до 18 процентов от суммы).

Пенсионер купился на обещанные деньги и в течение месяца перевел через банковский терминал на счета мошенников в общей сложности около 1 миллиона рублей. А когда понял, что его обманули, обратился в полицию.

Как рассказал старший специалист пресс-службы управления МВД России по г. Кемерово Андрей Альтман, в настоящее время по факту мошенничества возбуждено уголовное дело, полиция устанавливает личности аферистов.

Кстати, прошлым летом примерно так же мошенники обобрали 89-летнюю жительницу Кемерова: в общей сложности доверчивая старушка перевела аферистам более 140 тысяч рублей. Правда, тогда они обещали пенсионерке «компенсацию» якобы за действия недобросовестных продавцов биологически активных добавок, которые те присылали ей по почте.

Всеволод ВЛАДИМИРОВ.

Климат

Сегодня

Восход 7.22 Заход 16.36 Долгота дня 9.14

Восход 13.31 Заход 22.51 Полнолуние 10 ноября

Днем облачно с прояснением, мокрый снег, местами гололедные явления, метель. Ветер западный умеренный, порывы до сильного. На дорогах гололедица. Давление будет расти, влажность существенно не изменится.

Общий уровень загрязнения атмосферы ожидается невысокий.

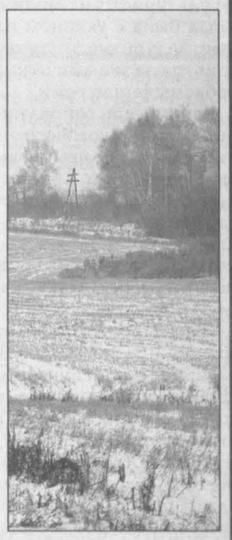

	день	ночь
Кемерово	-3 – -5	-7 – -9
Новокузнецк	-2 – -4	-7 – -9
Мариинск	-3 – -5	-12 – -14
Юрга	-4 – -6	-12 – -14
Л.-Кузнецкий	-2 – -4	-10 – -12
Белово	-2 – -4	-11 – -13
Междуреченск	-2 – -4	-13 – -15
Таштагол	-2 – -4	-13 – -15

Прогноз предоставлен Кемеровским гидрометеоцентром.

3 ноября

Облачно с прояснениями, мокрый снег, ветер юго-западный 5-10 м/с, местами порывы до 15-20 м/с. Температура ночью -12° – -17°С, при облачности -4° – -9°С, днем -4° – +1°С.

4 ноября

Облачно, мокрый снег, ветер юго-западный 5-10 м/с, местами порывы до 15 м/с. Температура ночью -4° – -9°С, днем -2° – +3°С.

Курьер

в Курсе дела

Празднуем. Что?

(Окончание. Начало на 1-й стр.)

Чем раньше мы начнем формировать гражданственность и патриотизм, тем больше вероятность, что люди будут чтить и любить историю своей Родины. И в итоге окажут предпочтение именно России, а не будут стремиться связать свои надежды и свое будущее, например, с Западной Европой или США.

Преодолели разделение

Иерей Сергий ВЕРЕМЕЕВ, руководитель информационно-просветительского отдела Кемеровской и Новокузнецкой епархии:

- 4 ноября мы отмечаем как День памяти Казанской иконы Божией матери. Христиане очень почитают ее как пресвятую Богородицу. Есть ряд иконописных образов, которые особо близки сердцу русского человека. Среди них – Казанская икона. Этот материнский образ сегодня практически отождествлен с образом России.

День 4 ноября выбран не случайно. Мы также воспринимаем эту дату как освобождение страны от поляков и прекращение смуты, когда государство Российское было разрушено.

Для нас этот праздник – хорошая тенденция. Мы начали вспоминать и чтить узловые события нашего государства, его развития. Например, появился праздник Крещения Руси. И даже его противники понимают, что посредством этого события славянские народы сплотились в единую нацию. И стали большим целым, соединенным одной государственной властью и одним вероисповеданием. И День народного единства – явление того же порядка. Случилось объединение чаяний народа, россияне разных вер и национальностей преодолели разделение. Что-то радикально изменилось чудесным образом.

В этот день в кузбасских храмах пройдут богослужения, мы вспоминаем исторические события и благодарим Богородицу. Верующие по-особому тепло поздравляют друг друга. Светский порядок празднования предполагает какие-то торжественные мероприятия, концерты, шоу. События же, связанные с верой, происходят во внутренней, духовной сфере человека. Потому внешне пышных торжеств не будет.

Носом – в тему

Виктория КУРЗАНЦЕВА, заведующая отделом по связям с общественностью Кемеровской областной научной библиотеки им. В. Д. Федорова:

- Традиционно перед отмечаемыми в стране датами и событиями наша библиотека проводит ряд мероприятий: уроки памяти, лекции, экскурсии, выставки. Вчера начала работу выставка-просмотр «Единством Россия сильна», посвященная как раз Дню народного единства.

В прошлом и позапрошлом годах мы работали с призывниками. Приезжали на призывной пункт областного военкомата и читали молодым людям лекции на тему «Я – гражданин!». Рассказывали и о народном ополчении Минина и Пожарского, о памятниках и исторических местах Кузбасса и многом другом.

И, знаете, мнение, что современная молодежь не интересуется историей, не подтверждается. Наши дети знают историю. Они задают умные вопросы и достаточно хорошо знают многие ответы. А если чего-то не знают, то с удовольствием слушают. Просто нужно иногда чаще обращать их внимание на какие-то события. Как говорится, ткнуть носом в тему. Направить в нужно русло. А спрос на историческую литературу в библиотеке был всегда. Историей интересуются не только студенты перед сдачей экзаменов.

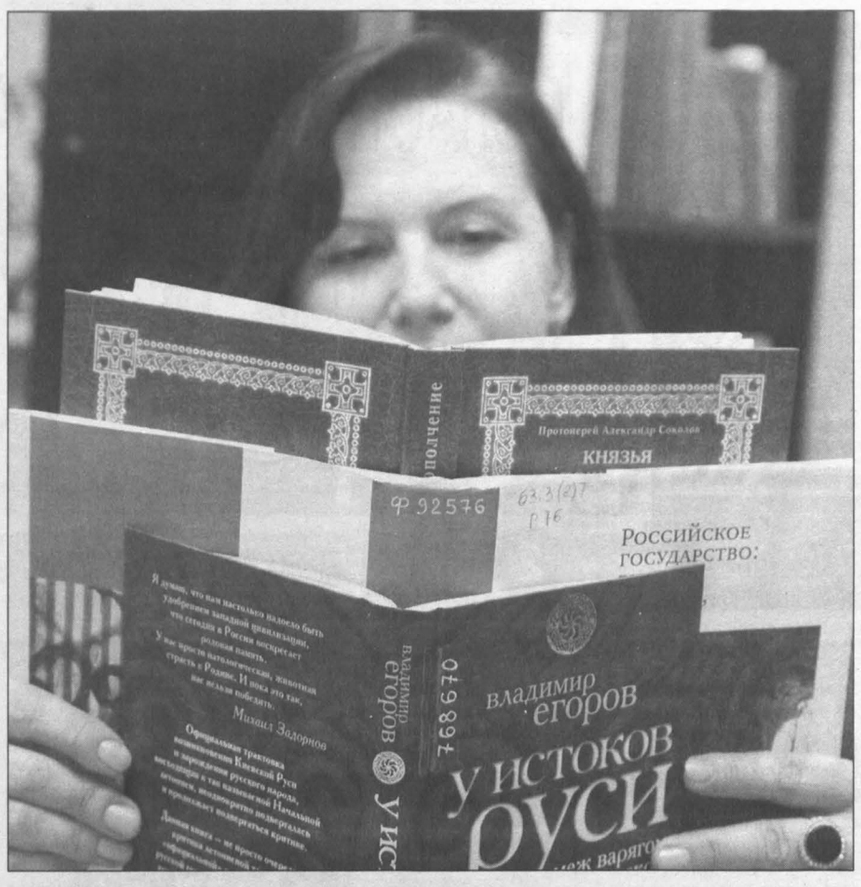

Вчера в Кемеровской областной научной библиотеке начала работу выставка «Единством Россия сильна», посвященная как раз Дню народного единства. Фото Сергея Гавриленко.

Мнения

Мы спросили кузбассовцев разных возрастов и профессий, что они будут отмечать 4 ноября и что для них значит этот праздник.

МАРИИНСК

Валентина ВЕТРОВА, 60 лет, врач-патологоанатом МУЗ ЦГБ:

- Это будет День народного единства. Называется он так потому, что в 1612 году 4 ноября ополчение под руководством Минина и Пожарского нанесло поражение полякам, которые оккупировали Москву. Это было «смутное время»: в России господствовало безвластие. За царский трон боролись многие. После смерти сына Ивана Грозного династии Рюриковичей пришел конец, и власть перешла к Борису Годунову. Потом один за другим стали появляться Лжедмитрии, чем и воспользовались поляки, захватив Москву. И если бы не Минин и Пожарский, России как государства уже могло бы и не быть.

Отношусь я к этому дню, как к замене праздника 7 Ноября. Мы же росли в то время и действительно воспринимали его как праздник. А теперь даже не все могут припомнить его название.

Александр КУЗЬМИН, 38 лет, водитель:

- А я ведь и не скажу, что это за праздник! Опять название придумали новое… Мы-то воспитывались еще в советское время и помним 7 ноября, когда отмечали все победу Великой Октябрьской социалистической революции. На парады ходили – со знаменами, шарами, транспарантами, под маршевую музыку, под крики «ура». А сейчас что? Поэтому отношусь к нему как к дополнительному выходному, возможности лишний раз побыть дома со своей семьей.

Наталья ДАНИЛОВА, 56 лет, преподаватель музыкальной школы по классу эстрадного вокала:

- Если не ошибаюсь, День народного единства? Мне кажется, это удачная замена праздника 7 ноября. Ведь Октябрьская революция расколола народ на «красных» и «белых». А эта дата зовет нас всех к объединению и, надеюсь, станет для нас когда-нибудь национальным праздником. Ну, правда, хочется чего-то теплого, большого и настоящего!

МЕЖДУРЕЧЕНСК

Ольга, 36 лет, бухгалтер:

- Не знаю, как вы, а я скептически отношусь ко всем этим ноябрьским праздникам, будь то годовщина Октябрьской революции, День согласия и примирения или нынешний День единства. Вот три дня выходных – это хорошо! Можно заняться домашними делами.

Валентина Степановна, 78 лет, пенсионерка:

- Я уже и не знаю, все эти праздники так перепутались. Вот знали 7 ноября, давным-давно привыкли, что 7 ноября - праздник Октябрьской революции, в этот день всегда ходили на демонстрации, когда молодые были. А теперь столько праздников, что все и не запомнишь…

Сергей Николаевич, 45 лет, шахтер:

- 4 ноября отмечать не буду, так как в этот день работаю. Хотя за тех, для кого это важный, праздничный день, я очень рад. Желаю, чтобы мои земляки смогли отдохнуть в этот день и как следует выспаться.

Кирилл, 18 лет, учащийся профессионального училища:

- Вроде этот праздник был раньше 7 ноября, и назывался он, кажется, День согласия и примирения. А вот почему сейчас мы будем отмечать его 4-го числа, я забыл. Наверное, наши власти решили, чтобы примирить старое и молодое поколения, ввести новый праздник.

Евгений, 25 лет, инженер-электронщик:

- Я, конечно, знаю, что праздновать будем День народного единства, но в этот день как раз юбилей моей бабушки, ей исполняется 75 лет, и мы пойдем ее поздравлять.

Галина Сергеевна, 67 лет, пенсионерка:

- Я буду отмечать День Казанской иконы Божией Матери. С утра схожу в церковь, потом проведаю внучат. Вообще-то у меня каждый день праздник, я ведь на пенсии. Праздники больше касаются тех, кто работает. Каждый может заняться своими делами. А мы уже свое отработали, у нас с мужем на двоих, например, почти сто лет трудового стажа. Сейчас отдыхаем, видимо, пришло наше время отдыхать.

УСТЬ-КАБЫРЗА

Анна СИНИЦИНА, 86 лет, пенсионерка, в прошлом репрессированная:

- Меня и мою семью в 1941 году по национальному признаку – немцы – выслали из села Рыбное Воронежской области в лагеря, расположенные в Горной Шории. Что мы пережили – трудно до сих пор вспоминать. Холод, голод, унижения... Четырнадцатилетней девочкой мне пришлось работать наравне со взрослыми женщинами на лесозаготовках. Валила лес. К моему возрасту не было никакого снисхождения. Дневной план выполнять была обязана, несмотря ни на что. Чуть что не так – побои. А голод был настолько силен, что однажды пришлось есть подохших от невыносимого труда и содержания лошадей, причем облитых карболкой и замерзших в снегу. Сдирали с падали шкуру, варили и ели, чтобы хоть как-то выжить. Там же, на лесозаготовках, познакомилась со своим будущим мужем, русским по национальности. Для лагерей потом не существовало различия: русский ли ты, немец, финн или чеченец – все были названы одним словом – «зэки». Освободили нас только в 50-х годах, хотя война закончилась гораздо раньше. Тут же, в Горной Шории, мы и осели. Вырастили с мужем четверых детей. Двое из них умерли. Сейчас у нас восемь внуков и правнуков. Страшную юность прожили, есть с чем сравнить. Сегодня жизнь такая, что жить бы да жить. Но здоровье уже не то…Сильно ноги болят. Да еще спина, по которой когда-то били надсмотрщики на лесозаготовках. Вот нас на открытии храма Николая Чудотворца при музее так хорошо приветили, хорошие добрые слова говорили, медали вручали – так было приятно. Душа оттаивала. И праздник этот – согласия и единения – хороший. Все равно надо жить мирно и в ладу друг с другом. Раз в одной стране родились. А немец ты, или татарин, или русский – неважно. Все мы – люди, все мы хотим хорошей жизни для нас и своих детей и внуков.

Юлия МАТЮЩЕНКО, Наталья ЛЕБЕДИНСКАЯ, Людмила ХУДИК, Татьяна ШИПИЛОВА.

ракурс

522 тополя за чистый воздух

(Окончание. Начало на 1-й стр.)

Вот почему по решению районной администрации ежегодно проводятся научно-практические конференции - чтобы вместе с активной молодёжью и учёными обсуждать назревшие проблемы. Если первая конференция была посвящена в целом вопросам историко-культурного наследия, вторая была с уклоном на развитие туризма, то третья рассмотрела экологические проблемы территории.

Мариинский район уникален большим количеством природных достопримечательностей: это и Арчекасский кряж, и Антибесский биосферный заказник, и мариинская тайга, и раевские болота. На этой территории много озер и рек (включая и самую чистую реку Кузбасса – Кию). Все это создает хорошие предпосылки для развития экологического туризма в районе, что в итоге будет способствовать его культурно-экономическому развитию. Однако при этом и охрана природы должна быть комплексной. Темы сообщений, с которыми выступили многие специалисты (кандидаты наук из Кемеровского института экологии человека СО РАН Светлана и Рашит Шереметовы, заведующая отделом профориентационной и учебно-исследовательской деятельности кемеровского Центра дополнительного образования детей им. В.Волошиной Любовь Горшкова, председатель правления мариинской общественной экологической организации «Истоки» Наталья Аникина), как раз и касались охраны лесов, водных и земельных ресурсов, экосистемы в целом.

При этом неподдельный интерес вызывали и доклады юных мариинцев. Например, девятиклассника гимназии Ивана Котовенко: «СОЗ – стойкие органические загрязнения». Он провёл исследования, доказывающие отрицательное влияние нефтепродуктов на жизнеспособность геосферы. Для этого гимназист взял чечевицу и белую герань, особенно быстро реагирующие на присутствие реагентов. Чечевицу высадил в разные горшки – с чистой землёй и заражённой. Герань – только в чистую землю, но в одном горшке когда-то находился растворитель. И на представленных юным исследователем снимках все наглядно увидели, как буйно зеленеют и цветут растения в экологически чистой почве и как чахнут в земле, заражённой отработанными нефтепродуктами.

«Роль выпускников Мариинского лесотехнического техникума в сохранении природных ресурсов как фактора экологического благополучия района» - с таким докладом выступил студент этого учебного заведения Александр Кейль, построивший своё выступление на конкретных предложениях по благоустройству городского парка.

Одиннадцатиклассница школы № 6 Елена Гладырь выступала последней – восемнадцатой, однако её сообщение вовсе не казалось утомительным. Чётко и ясно, на примере своей семьи, имеющей автомобиль, печное отопление и электроснабжение, она показала, сколько среднестатистическая семья за год потребляет энергоресурсов и выбрасывает в атмосферу углекислого газа. Оказалось, в общей сложности - 21924 кг! Чтобы поглотить такой объем, по подсчётам Лены, необходимо посадить… 522 тополя!

В частности, здесь необходимо убрать засохшие деревья, сделать правильный водоотвод, отремонтировать парковые скульптуры. Студенты МЛТТ, сообщил юноша, готовы участвовать в социальном проекте и использовать полученные средства на реализацию своих предложений.

Две сестры-одиннадцатиклассницы школы № 1, Наталья и Татьяна Ромащенко, провели свои исследования. В результате Наташа сделала аргументированный вывод: одним из путей улучшения городской среды является активное озеленение. Например, для понижения шумового загрязнения, производимого проходящим автотранспортом, необходимо увеличить посадки деревьев на улицах Ленина, Загородной и Пальчикова, так как уровень шума на автостраде очень велик и вреден для здоровья людей. А объектом научного интереса Тани стал источник артезианской воды, много лет «впустую» изливающейся на поверхность земли в селе Обояновка Благовещенской сельской территории. Проведя анализ этой воды, Центр гигиены и эпидемиологии в Кемеровской области в городе Мариинске, Мариинском и Чебулинском районах вынес положительный «вердикт». Поэтому, по мнению юной исследовательницы, источник высококачественной питьевой воды нужно использовать для централизованного водоснабжения населения сельской территории, производства пищевых продуктов и для нужд сельского хозяйства. Однако для этого, отмечает девушка, потребуются немалые финансовые вложения…

Одиннадцатиклассница школы № 6 Елена Гладырь выступала последней – восемнадцатой, однако её сообщение вовсе не казалось утомительным. Чётко и ясно, на примере своей семьи, имеющей автомобиль, печное отопление и электроснабжение, она показала, сколько среднестатистическая семья за год потребляет энергоресурсов и выбрасывает в атмосферу углекислого газа. Оказалось, в общей сложности - 21924 кг! Чтобы поглотить такой объем, по подсчётам Лены, необходимо посадить… 522 тополя! Ведь один 25-летний тополь за пять месяцев вегетации забирает лишь 42 кг углекислого газа. Вывод: «Мы должны сами более рационально использовать энергию и научить этому окружающих».

«Тем ценнее каждая работа, чем больше практических предложений она содержит», - заметила с трибуны первый заместитель главы района Наталья Дашковская, напомнив участникам конференции, что каждая исследовательская работа имеет возможность дальнейшего претворения в жизнь в виде проекта с бюджетным финансированием. Подобные социальные программы в районе уже успешно работают.

В результате трёхчасовой работы научно-практической конференции, где каждый доклад содержал полезную информацию, был принят проект резолюции. В нем предлагается, например, рассмотреть возможность создать в Мариинске ботанический сад и на его основе организовать питомник по выращиванию саженцев деревьев и цветов для нужд города и района. Или еще: установить таблички, запрещающие знаки с указанием суммы штрафов за загрязнение мест массового пользования и нанесение ущерба памятникам архитектуры и истории. Но есть и уже решенные вопросы. В частности, на сайтах города Мариинска и Мариинского района будет ежемесячно размещаться информация об экологическом состоянии территорий и принятых мерах по его улучшению. А материалы конференции, по традиции уже, будут опубликованы в научно-методическом сборнике, который появится «в открытом доступе» во всех библиотеках и музеях района.

Наталья ЛЕБЕДИНСКАЯ.

Курьер

Служба новостей «Кузбасса», тел.: 72-67-67, 72-36-45.

тенденции

НПЗ не спасает от дороговизны

Цены на нефтепродукты в Кемеровской области остаются самыми низкими в России. В среднем литр моторного топлива в последней декаде октября стоил на АЗС области в среднем 21,63 рубля.

В то же время в Омске, где размещается мощный нефтеперерабатывающий завод, горючее стоит почти на два рубля дороже — 23,37 рубля. В других соседних с Кузбассом регионах цена литра жидкого топлива еще выше. В Новосибирске — 23,42, Томске — 23,95 рубля. Кстати, в тех городах, где действуют НПЗ, стоимость бензина и дизтоплива оказывается ничуть не дешевле, чем в более отдаленных регионах. Например, в Нижнем Новгороде литр топлива обходится в 26,76 рубля, в Ярославле — 25,32 рубля, в Уфе — 25,84 рубля, в Самаре — 26,79 рубля. Таким образом, основной причиной, влияющей на стоимость моторного топлива в том или ином регионе, является не близость к нефтеперерабатывающим заводам, а фактор налоговых льгот и других преференций для владельцев АЗС со стороны региональных властей.

Антон СМИРНОВ.

поддержка

Подарок от «Бобра»

В Юрге ребята из отряда юных друзей полиции подарили детям из местного социально-реабилитационного центра приз, выигранный ими в недавнем областном конкурсе.

Отряд юных друзей полиции «Бобр» появился в юргинской школе №14 в 2009 году. Сейчас в нем несколько десятков ребят, которые вместе со школьным уполномоченным изучают правоведение и помогают в проведении школьных мероприятий. На недавнем региональном смотре-конкурсе отрядов юных друзей полиции, который проходил в детском оздоровительно-образовательном центре «Сибирская сказка» (п. Костенково Новокузнецкого района), воспитанники отряда «Бобр» стали призерами в нескольких номинациях. Возвратившись домой, ребята посоветовались со своим наставником – капитаном полиции Людмилой Карповой и решили подарить выигранный ими DVD-проигрыватель детям из социально-реабилитационного центра для несовершеннолетних. Сегодня там находятся 16 ребятишек, оказавшихся в тяжелой жизненной ситуации, и подарок от юных друзей полиции позволит им чаще смотреть мультики и обучающие фильмы.

Владимир СЕРГЕЕВ.

военное дело

Служу Отечеству в драмтеатре!

Срочную альтернативную гражданскую службу взамен военной предпочли пройти в родном городе трое призывников из Новокузнецка. В заявлениях, поданных в военный комиссариат Кузнецкого и Орджоникидзевского районов города, они мотивируют свое решение религиозными убеждениями.

Местом, где в ближайшие два года смогут отдать долг родине двое из них, станет драматический театр. Один будет работать дворником, другой – подсобным рабочим. Третьему предстоит служить на почте. Место службы призывникам по разнарядке областного военкомата подобрал городской центр занятости населения. Прежде парней, не желающих брать в руки оружие и надевать военную форму, направляли в медицинские учреждения, интернаты, дома престарелых.

Служба у ребят будет в полтора раза длиннее, чем срок действительной военной службы, и составит 18 месяцев. Рабочий день будет нормированным, но они обязаны строго соблюдать предписания военкомата.

Всего в осеннюю призывную кампанию альтернативную службу по религиозным или другим убеждениям выбрали 14 кузбассовцев.

Татьяна МИНЕЕВА.

приговор

Кто с мечом к ним пришел…

Приговором суда 35-летнему кемеровчанину, жестоко расправившемуся с семьей ювелира, назначено наказание в виде пожизненного лишения свободы с отбыванием в колонии особого режима.

Преступление было совершено в январе прошлого года. Как рассказал следователь по ОВД следственного отдела СУ СК РФ по Кемеровской области Дмитрий Гречко, младший сын ювелира был наркоманом, имел проблемы со здоровьем и с законом. Жил под одной крышей с отцом и матерью. Часто к нему в гости приходил сосед, друг детства.

В день убийства в квартире находились глава семейства, младший сын и его приятель. Они-то и стали жертвами убийцы. По заключению экспертизы, было установлено, что мужчин буквально проткнули насквозь. И сделали это предположительно оружием, похожим на меч. Из дома были похищены ценности на сумму более 300 тыс. руб. В итоге подозреваемый был задержан и заключен под стражу. Оказалось, он был знаком и с сыном ювелира, и с его приятелем. Выяснилось, что убийство он совершил самурайским мечом типа «катана». Этот меч он украл накануне преступления. Как пояснил владелец меча, оружие привез ему друг с севера в качестве подарка. Приговор в законную силу не вступил.

Алена ФЕДОТОВА.

демография

112-й внук 11-го сына

112-й внук родился у 76-летнего жителя Куйбышевского района Новокузнецка Алексея Павловича Шаповала. Этот внук, Ярослав, родился у его одиннадцатого сына, Николая.

Такое богатое наследство принесли ему 13 его детей: 11 сыновей и две дочери. По примеру отца практически все они многодетные. Максим имеет 15 детей, Василий – 12, Иосиф – 11, Алексей – 10, Павел – 9, у Андрея и Николая – по 7 ребятишек, у Петра и Матвея – по 6, у Ивана – 5. А всего у главы этого очень большого и очень дружного семейства вместе с детьми, внуками и правнуками 135 наследников.

Татьяна МИНЕЕВА.

ДТП

И снова по льду…

Позавчера дежурному поисково-спасательного отряда поступил сигнал от диспетчера Чебулинской службы «01»: на трассе М-53 возле деревни Усманки произошло ДТП, требуется помощь спасателей.

На месте оказалось: водитель «ВАЗ-2114», ехавший в направлении Кемерова, в условиях гололёда не справился с управлением и столкнулся с пригородным пассажирским автобусом, следующим по маршруту Николаевка – Мариинск, Мариинского пассажирского автопредприятия. От удара водитель автобуса вылетел через лобовое стекло, а сам «пазик» развернуло так, что в него на ходу врезалась еще одна машина - «Волга». Ее водитель, зам. директора ГП КО «Мариинский лесхоз» Александр Владимирович Петров, погиб, а его мать Надежда Владимировна с многочисленными травмами доставлена в больницу. В настоящее время по факту ДТП ведётся следствие. Среди пассажиров автобуса пострадавших нет. Водитель его, как рассказали спасатели, тоже жив.

Наталья ЛЕБЕДИНСКАЯ.

Курьер

Информационное сообщение

Департамент лесного комплекса Кемеровской области – организатор аукционов проводит аукцион по продаже права на заключение договоров купли-продажи лесных насаждений для заготовки елей и деревьев других хвойных пород для новогодних праздников.

Дата проведения аукциона: 16 ноября 2011 г.

Аукционы проводятся в территориальных отделах департамента лесного комплекса по адресам, указанным в ниже приведенной таблице аукционных единиц.

Время начала торгов: 10.00 (по местному времени).

Прием заявок для участия в аукционах начинается 3 ноября 2011 г. и заканчивается в 12 часов 00 минут 11 ноября 2011 г.

Для участия в аукционе вносится задаток в размере 10% от начальной стартовой цены.

Шаг аукциона – 5% от стартовой цены.

Организатор аукционов вправе не менее чем за 10 дней до окончания подачи заявок отказаться от проведения аукциона.

Победители аукционов после подписания протоколов аукциона обязаны в 10-дневный срок заключить с организатором аукционов договоры купли-продажи лесных насаждений.

Аукционная документация и образец заявки размещены на официальном сайте администрации Кемеровской области www.kemles.ru.

Дополнительную информацию можно получить по адресу: 650036, г. Кемерово, ул. Мирная, 5, тел. (384-2) 31-34-96.

На торги выставляются следующие аукционные единицы:

№ аукционной единицы	№ квартала	№ выдела	Расстояние вывозки, км	Вид рубки	Площадь лесосеки, га	Порода	Объем заготовки, шт., в том числе						Стартовая цена, руб.
							До 1 м	1.1-2 м	2,1-3 м	3,1-4 м	Свыше 4,1 м	Всего	
АУКЦИОН №1 Место подачи заявок на участие в аукционе и проведения аукциона по Крапивинскому лесничеству: 650002, Кемеровская обл., Крапивинский р-н, п. Крапивинский, ул. Энергетиков, 18в, тел. (38446) 22376													
участковое лесничество Медвежское, урочище Медвежское													
1	144	13	25	выборочно	4	пихта	80	340	68	12	0	500	18501,00
АУКЦИОН №2 Место подачи заявок на участие в аукционе и проведения аукциона по Яшкинскому лесничеству: 6502010, Кемеровская обл., Яшкинский р-н, пгт. Яшкино, ул. Лесоводов, 21, тел. (38455) 25432													
участковое лесничество Тайгинское, урочище Кузельское													
1	68	50,54,42	2	сплошной	7,2	пихта		620				620	20241,00
участковое лесничество Яшкинское, урочище Яшкинское -1													
2	28	17,49	12,0	сплошной	7,5	пихта		175	75			250	9794,00
участковое лесничество Яшкинское, урочище Пачинское -2													
3	110	11	10,0	сплошной	9,0	пихта		144	72			216	8619,00
4	110	11	10,0	сплошной	7,0	пихта		112				112	3657,00
АУКЦИОН №3 Место подачи заявок на участие в аукционе и проведения аукциона по Крапивинскому лесничеству: 652270, Кемеровская обл., Чебулинский р-н, пгт. Верх-Чебула, ул. Пасова, 5, тел. (38444) 6-12-53													
участковое лесничество Николаевское, урочище Мурюкское													
1	15	44	80	выборочно	2,5	пихта			400			400	25100,00
участковое лесничество Чумайское, урочище Козеюльское													
2	18	31	60	выборочно	2,5	кедр					13	13	2442,00
3	18	45	60	выборочно	2,5	пихта					12	12	2254,00
АУКЦИОН №4 Место подачи заявок на участие в аукционе и проведения аукциона по Междуреченскому лесничеству: 652870, Кемеровская обл., г. Междуреченск, ул. Усинская, 27, тел. (384-75) 6-46-97													
участковое лесничество Ольжерасское, урочище Ольжерасское													
1	33	18,31	15	выборочно	50,0	пихта	0	440	35	25	0	500	19000,00
АУКЦИОН №5 Место подачи заявок на участие в аукционе и проведения аукциона по Тяжинскому лесничеству: 652240, Кемеровская обл., Тяжинский р-н, пгт. Тяжинский, ул. Красноармейская, 26, тел. (38449) 25-2-90													
участковое лесничество Даниловское, урочище Даниловское													
1	164	3,5,6,10,16,18, 23,27,28,29	33	выборочо	2,0	ель	31	48	31	-	-	110	4519,40
						пихта	183	167	147	-	-	497	20 055,40
2	173	2,3,4,6,7,8	31	выборочно	1,5	ель	64	72	36	-	-	172	6 560,00
						пихта	100	128	103	-	-	331	13 758,50
АУКЦИОН №6 Место подачи заявок на участие в аукционе и проведения аукциона по Новокузнецкому лесничеству: 654000, Кемеровская обл., Новокузнецкий р-н, с. Сосновка, ул. Туркменская, 64, тел. 8 (3843) 99-16-24													
участковое лесничество Есаульское, урочище Есаульское													
1	39/47	40/12	15	выборочно	4,0	пихта	17	175	3	5	1	201	7000,00
участковое лесничество Костенковское, урочище Костенковское													
2	6/8	16/28	20	выборочно	6,0	пихта	15	170	2	4	1	192	6600,00
3	30	2,34,50,51	20	выборочно	0,7	пихта	2	61	30	4	1	98	4300,00
участковое лесничество Костенковское, урочище Сельское													
4	43/48	5-9/2	30	выборочно	0,6	пихта	3	72	32	4	2	113	5000,00
участковое лесничество Чистогривенское, урочище Чистогривенское													
5	51/63	18/14	70	выборочно	0,5	ель	2	51	19	3	1	76	3300,00
6	63/65	1,8/1,5	70	выборочно	1,0	пихта	3	98	16	4	1	122	4800,00
участковое лесничество Ерунаковское, урочище Ерунаковское													
7	51/52/ 53/54	19/42/31/44	30	выборочно	1,05	пихта	6	138	45	6	3	198	8300,00
АУКЦИОН №7 Место подачи заявок на участие в аукционе и проведения аукциона по Мысковскому лесничеству: 652840, Кемеровская обл., г.Мыски, ул. Лесхозная, 1, тел. (38474) 20598													
участковое лесничество Чуазасское , урочище Чуазасское													
1	26	26	40	выборочно	1,0	пихта	16	169	25	0	0	210	7224,00
2	27	62	45	выборочно	1,1	пихта	20	102	59	0	0	181	6975,00
3	41	8	50	выборочно	0,9	пихта	22	100	71	0	0	193	7605,00
участковое лесничество Мысковское													
4	36	22	35	выборочно	2,0	пихта	116	119	41	12	12	300	11904,00
5	70	19	40	выборочно	1,5	пихта	10	160	20	10	0	200	7618,00
АУКЦИОН №8 Место подачи заявок на участие в аукционе и проведения аукциона по Ижморскому лесничеству: 652120, Кемеровская обл., Ижморский р-н, пгт. Ижморский, ул. Коммунистическая, 100, тел. (38459) 21640													
участковое лесничество Святославское, урочище свх «Святославское»													
1	349	1,8	15	выборочно	1	ель	30	10	5	5	0	50	1795,00
участковое лесничество Ижморское, урочище клх «Прогресс»													
2	187	9	11	выборочно	2	пихта, ель	10	10	10	0	0	30	1088,00
3	186	9,12	11	выборочно	2,25	пихта, ель	25	15	5	2	0	47	1523,00
4	186	9,11	11	выборочно	2	пихта, ель	25	10	5	0	0	40	1142,00
участковое лесничество Красноярское, урочище свх «Красный Яр»													
5	353	8,9,14	10	выборочно	0,4	пихта, ель	200	50	0	0	0	250	5982,00
участковое лесничество Красноярское, урочище Красноярское													
6	3	38,44,43	9	выборочно	0,6	пихта, ель	150	50	0	0	0	200	4895,00
7	5	45,73,74	8	выборочно	0,9	пихта, ель	400	100	0	0	0	500	11964,00
8	6	1	10	выборочно	0,4	пихта, ель	250	50	0	0	0	300	7070,00
АУКЦИОН №9 Место подачи заявок на участие в аукционе и проведения аукциона по Прокопьевскому лесничеству: 653024, Кемеровская обл., г. Прокопьевск, ул. Серова, д. 2, тел. (3846) 66-94-32													
участковое лесничество Керлегешское, урочище Чистугашское													
1	6	22	10	выборочно	7,3	пихта	104	493	196	19	18	830	34025,00
АУКЦИОН №10 Место подачи заявок на участие в аукционе и проведения аукциона по Кемеровскому лесничеству: 650002, Кемеровская область, Кемеровский р-н, г. Кемерово, ул. Волкова, 36, тел. (3842) 64-34-50													
Барзасское участковое лесничество, урочище Барзасское													
1	2,19,20	22,23,27, 29; 25,27	20	сплош.	4,9	пихта	500	250	250	0	0	1000	32700,0
2	81,82	10,29, 16,33	10	сплош.	5,9	пихта	500	250	250	0	0	1000	32700,0
3	70,71	23;25	10	сплош.	4,1	пихта	300	250	250	0	0	800	28300,0
Барзасское участковое лесничество, урочище Успенское-1													
4	2,13,14	15,25,19,20	10	сплош.	4,2	пихта	300	150	150	0	0	600	19600,0
Невское участковое лесничество, урочище Кургановское													
5	67;71	7,41; 39,43	20	сплош.	2,2	пихта	250	150	150	0	0	550	18500,0
6	31;41	21; 21	20	сплош.	9,4	пихта	400	400	200	0	0	1000	32700,0
7	2;3;13	15;15,20,23, 26;15,24;	20	сплош.	6,75	пихта	200	300	540	0	0	1040	43600,0
8	61;57	19,28,18,27, 26; 10,11,12, 13,14,15	5	сплош.	3,9	пихта	160	680	136	24	0	1000	35700,0
Невское участковое лесничество, урочище Невское													
9	44;55; 73;65	47,49;60; 44;55,52, 51,50	35	сплош.	7,9	пихта	400	300	32	0	0	732	20300,0
Промышленновское участковое лесничество, урочище Промышленновское													
10	107;106	9,14; 8,10	20	выбор.	21,0	пихта	500	300	180	0	0	980	30500,0
11	15;16;21; 22;31	45;25;28;38;26	20	выбор.	8,4	пихта	300	200	400	100	20	1020	49000,0
12	28	19,20	10	сплош.	0,4	пихта	80	27	27	0	0	134	4100,0
13	8;29; 15;330; 38;47; 79;80; 81	41,43,38, 39;35,34; 21;27,28; 39;33,34; 24,25,23; 23,24	25	сплош.	36,9	пихта	600	1200	118	0	80	1998	71800,0
Промышленновское участковое лесничество, урочище Бердовское													
14	2;8	52-55;20,21, 22,24,25	20	сплош.	5,7	пихта	0	0	0	0	20	20	3300,0
15	6;7;9; 10;11	14,16;17,18;33, 34,35,36;35,36, 37,38,39;17,18	20	сплош.	7,2	пихта	500	183	183	0	0	866	26900,0
Промышленновское участковое лесничество, урочище Камжалинское													
16	4;5	31;40	5	выбор.	14,7	пихта	300	200	0	0	0	500	13100,0
Елыкаевское участковое лесничество, урочище Воскресенское													
17	7;8	21,23;24,26	10	сплош.	0,7	пихта	0	300	200	0	0	500	20700,0
18	61;57	19,28,18,27, 26; 10,11,12, 13,14,15	5	сплош.	3,9	пихта	160	680	136	24	0	1000	35700,0

ИНФОРМАЦИОННОЕ СООБЩЕНИЕ

Государственное предприятие Кемеровской области «Фонд имущества Кемеровской области» (далее - «Кузбассфонд») на основании решений КУГИ Кемеровской обл. от 02.09.2011г. №14-2/3439, от 08.09.2011г. №14-2/3530, от 17.10.2011 г. №14-2/4145, от 20.10.2011г. №14-2/4204, от 19.11.2010 г. № 14-2/5464 проводит открытый по форме подачи предложений аукцион по продаже имущества Кемеровской области:

Лот № 1. Технологическое оборудование линии по переработке мяса, расположенное по адресу: г.Кемерово, пр.Кузнецкий, 129. Перечень оборудования опубликован на сайте: **www.kuzbassfond.ru.** Имущество обременено договором аренды со сроком действия до 20.09.2014г. Начальная цена имущества – 20000000 руб. Сумма задатка – 2000000 руб. Шаг аукциона – 50000 руб.

Лот № 2. Технологическое оборудование цеха по выращиванию грибов, расположенное по адресу: Кемеровская область, Новокузнецкий район, п.Чистогорский. Перечень оборудования опубликован на сайте: www.kuzbassfond.ru. Начальная цена имущества – 20000000 руб. Сумма задатка – 2000000 руб. Шаг аукциона – 50000 руб.

Лот № 3. 100% обыкновенных акций ОАО «Юргинское полиграфическое производственное объединение» (7689 шт.). Местонахождение (почтовый адрес) общества: г. Юрга, ул.Ленинградская, 4. Начальная цена - 15000000 руб. Сумма задатка - 1500000 руб. Шаг аукциона – 50000 руб. Вид деятельности ОАО - издательская, полиграфическая и др. Состав имущества общества, бухгалтерский баланс, отчет о прибылях и убытках и др. информация опубликованы на сайте: **www.kuzbassfond.ru.** Уставный капитал общества – 7689000 руб. Общее количество выпущенных акций – 7689 шт. (все обыкновенные). Номинальная стоимость 1 акции – 1000 руб.

Лот № 4. Автомобиль ВАЗ-21103, цвет – серебристый сине-зеленый, 2001г., модель, №двигателя 2112, 0290203, кузов №0312972. Начальная цена – 86 000 руб., задаток – 8 600 руб., шаг аукциона – 4300 руб. Автомобиль находится на балансе ГОУ «Учебный центр службы занятости г.Анжеро-Судженска».

Лот № 5. Автомобиль ГАЗ-3102, цвет – буран, 2002г., модель, № двигателя *40200М*20044247, кузов №31020020125327. Начальная цена – 74000 руб., задаток – 7400 руб., шаг аукциона – 3700 руб. Автомобиль находится на балансе ГУ «Центр занятости населения г. Ленинск-Кузнецкий».

Задаток перечисляется на р/с «Кузбассфонда» и должен поступить не позднее 01.12.2011 г. К участию в аукционе допускаются физические и юридические лица, своевременно подавшие заявку, надлежаще оформленные документы в соответствии с приведенным ниже перечнем и обеспечившие поступление задатка на счет «Кузбассфонда».

Документы, представляемые для участия в аукционе:

а) заявка установленной формы (2 экз.); б) опись документов (2 экз.); в) для юридических лиц дополнительно: копии учредительных документов, документ, подтверждающий полномочия руководителя, документ, содержащий сведения о доле РФ, субъекта РФ, муниципалитета в уставном капитале юр. лица; г) для физических лиц: документ, удостоверяющий личность (или копия). Аукцион проводится в порядке, предусмотренном ФЗ «О приватизации государственного и муниципального имущества». Прием документов для участия в аукционе, ознакомление претендентов с формой заявки, иной информацией об имуществе, условиями договора о задатке, купли - продажи осуществляются по адресу проведения аукциона: г. Кемерово, пр. Ленина, 90/2, 3-й этаж («Кристалл»), с даты опубликования информационного сообщения до 12.00 01.12.2011г. по рабочим дням и часам. Дата определения участников аукциона: 02.12.2011г. в 10.30 по адресу проведения аукциона. Вручение уведомлений и билетов участникам аукциона: 02.12.2011г. с 10.30 до 10.55. **Подведение итогов аукциона состоится: 02.12.2011г. в 11.00.** Победителем аукциона признается участник, предложивший в ходе аукциона наибольшую цену за имущество. Протокол о результатах аукциона подписывается в двух экземплярах в день проведения аукциона и является документом, удостоверяющим право победителя на заключение договора купли - продажи в течение 5 дней с даты подписания протокола, условия и сроки платежа: в течение десяти рабочих дней с момента подписания договора на счет продавца. Победитель аукциона возмещает расходы продавцу за осуществление действий по организации и проведению продажи имущества сверх цены продажи имущества денежные средства в размере (с НДС): 0,75% (лоты №1-3), 3% (лоты № 4, 5) от определенной по результатам аукциона цены продажи. Продавец вправе отказаться от проведения аукциона не позднее чем за пять дней до даты его проведения. Контактные телефоны: (3842) 35-85-75, 35-83-17. **www.kuzbassfond.ru.**, www.ako.ru, www.torgi.gov.ru.

ИНФОРМАЦИОННОЕ СООБЩЕНИЕ

Государственное предприятие Кемеровской области «Фонд имущества Кемеровской области» (далее - «Кузбассфонд») на основании решения КУГИ КО от 18.10.2011 № 14-2/4172 выставляет на продажу посредством публичного предложения: 0,000014 % обыкновенных акций ОАО «Банк Уралсиб» (40000 шт.). Местонахождение (почтовый адрес) общества: г.Москва, ул.Ефремова, 8. Цена первоначального предложения - 9000 руб. Минимальная цена предложения – 4500 руб. Шаг понижения цены – 900 руб. Сумма задатка - 900 руб. Шаг аукциона (повышения цены) – 450 руб. Уставный капитал общества – 29257580856 руб. Общее количество выпущенных акций – 292575808568 шт. (все обыкновенные). Номинальная стоимость одной акции – 10 коп. Задаток для участия в продаже перечисляется на р/с «Кузбассфонда» и должен поступить не позднее 01.12.2011г. Средства платежа – рубли. К участию в продаже допускаются физические и юридические лица, признаваемые покупателями в соответствии с ФЗ «О приватизации...», своевременно подавшие заявку, надлежаще оформленные документы и обеспечившие поступление задатка на счет «Кузбассфонда».

Продажа посредством публичного предложения проводится в соответствии с ФЗ «О приватизации…» от 21.12.2001г. № 178-ФЗ. Порядок проведения продажи посредством публичного предложения опубликован на сайте: www.kuzbassfond.ru. Прием заявок для участия в продаже, ознакомление претендентов с иной информацией об имуществе, условиями договора о задатке и купли-продажи имущества осуществляются по адресу проведения продажи: г. Кемерово, пр. Ленина, 90/2, 3-й этаж («Кристалл»), с даты опубликования информационного сообщения до 12 час. 01.12.2011 г. по рабочим дням и часам. Дата определения участников продажи: 02.12.2011 г. в 13.30 час. Дата, время проведения продажи: 02.12.2011 г. в 14 час. Победителем продажи признается лицо, предложившее в ходе торгов наиболее высокую цену за имущество. Не позднее чем через 5 дней с даты выдачи уведомления о признании участника продажи победителем с ним заключается договор купли-продажи. Условия и срок платежа по договору купли-продажи: в течение 10 рабочих дней, единовременно на счет продавца. Покупатель имущества уплачивает продавцу за осуществление действий по оценке стоимости имущества, организации и проведению приватизации имущества сверх цены продажи имущества денежные средства в размере (с НДС) 3 процентов от определенной по результатам продажи цены имущества. Иная информация, касающаяся проведения продажи имущества, не нашедшая отражения в информационном сообщении, регулируется законодательством. Контактные телефоны: (3842) 35-85-75, 35-83-17. **www.kuzbassfond.ru,** www.torgi.gov.ru, www.ako.ru.

Информационное сообщение

Департамент лесного комплекса Кемеровской области - Организатор аукциона проводит аукцион по продаже права на заключение договора аренды лесного участка для осуществления заготовки древесины.

Дата проведения аукциона: 11 января 2012 г.

Место проведения аукциона: 650036, г. Кемерово ул. Мирная, 5. Время начала торгов – 11 часов 00 минут местного времени. Прием заявок для участия в аукционе начинается 12 декабря 2011 года и заканчивается в 12 часов 00 минут 30 декабря 2011 года по адресу: 650036, г. Кемерово, ул. Мирная, д.5, каб. 306. На торги выставляются следующие лесные участки:

Лот № 1. Лесные участки, имеющие местоположение: Кемеровская область, Новокузнецкий район, Новокузнецкое лесничество: Чистогривенское участковое лесничество, урочище Чистогривенское, кварталы 65, 66, 78, 79, 80, 81, с кадастровым номером: 42:09:3408001:59.

Площадь участков – 1321,0 га. Объем ежегодной заготовки древесины – 1,34 тыс. кбм.

Срок аренды 10 лет. Стартовая цена начального размера годовой арендной платы 58704 руб. 80 коп. Для участия в аукционе претендентами вносится задаток в сумме 5870 рублей 48 коп.

(100% от начального размера годовой арендной платы).

Информацию по реквизитам для перечисления денежных средств можно получить в департаменте лесного комплекса Кемеровской области. Шаг аукциона – 5 % от стартовой стоимости.

Организатор аукциона вправе не менее чем за 15 дней до срока окончания подачи заявок отказаться от проведения аукциона. Победитель аукциона после подписания протоколов аукциона обязан в 10-дневный срок заключить с организатором аукциона договор аренды. Информация об аукционе и аукционная документация размещена на сайте www.kemles.ru и опубликована в печатном издании «Кузбасс». Дополнительную информацию аукциона можно получить по адресу:

650036, г. Кемерово, ул. Мирная, 5, тел. (3842) 31-34-96, факс 31-22-94.

ООО «Кузбасская энергосетевая компания» в соответствии с федеральными законами «О защите конкуренции» от 26.07.2006г. № 135-ФЗ, «О размещении заказов на поставки товаров, выполнение работ, оказание услуг для государственных и муниципальных нужд» от 21.07.2005 № 94-ФЗ сообщает об объявлении открытого конкурса на право заключения договора добровольного медицинского страхования работающих граждан ООО «Кузбасская энергосетевая компания» на 2012 год.

Предмет конкурса: добровольное медицинское страхование работающих граждан ООО «Кузбасская энергосетевая компания» на 2012г.

Объем услуг: добровольное страхование будет осуществляться в отношении 2900 сотрудников.

Начальная (максимальная) цена договора - 17 500 000 руб.

Место оказания услуг – Российская Федерация, Кемеровская область (перечень указан в конкурсной документации).

Услуги будут оказываться в течение одного года с момента заключения контракта.

Вскрытие конвертов с заявками на участие в конкурсе будет проводиться 05.12.2011 года г. в 10.00 по местному (кемеровскому) времени по адресу: г. Кемерово, ул. Н. Островского, 32, каб. 227.

Требования, предъявляемые к участникам конкурсов, к оформлению и подаче заявок на участие в конкурсах, а также критерии сопоставления заявок указаны в конкурсной документации, опубликованной на сайте www.ooo-kenk.ru.

Заявки на участие в конкурсе с приложенными к ним документами направляются по почте или передаются секретарю конкурсной комиссии по адресу: 650000, г. Кемерово, ул. Н. Островского, 32, кабинет 227, и принимаются до момента вскрытия конвертов с заявками.

Предполагается, что договор страхования будет подписан не ранее 10 дней и не позднее 20 дней со дня подписания протокола оценки и сопоставления заявок на участие в конкурсе.

За дополнительной информацией обращаться по тел.(3842)36-87-13, адрес электронной почты merkuryeva@kek.kemnet.ru

Департамент лесного комплекса Кемеровской области, АУ КО «Комитет лесного хозяйства Кемеровской области» выражают искреннее соболезнование директору государственного предприятия «Мариинский лесхоз» Петрову Владимиру Павловичу в связи с трагической гибелью его сына

Александра Владимировича.

Искренне скорбим вместе с вами и разделяем постигшее вас горе.

Кемеровский областной суд выражает соболезнование заместителю председателя суда Кирюшину Алексею Николаевичу в связи со смертью его матери

КИРЮШИНОЙ Дины Семеновны.

Искренне скорбим вместе с вами.

Мои друзья – собаки, кошки, белки...

Дома на уютном подоконнике, в городском сквере среди ветвей осенней рябины, на лесной поляне в глухой чаще «подсмотрели» эти трогательные мгновения юные фотолюбители. Увлекательно, конечно, наблюдать, как, к примеру, плывет по водной зеркальной глади белоснежное утиное семейство, как замер на пеньке желтоглазый филин или притаилась в высокой траве хитрая лисица. Но еще интереснее «остановить» чудесное мгновение общения с живым миром природы, чтобы потом удивить и порадовать других!

На днях подведены итоги областного конкурса фоторабот «Удивительный мир животных», посвященного Международному дню защиты животных. Учредитель конкурса, организованного областной детской эколого-биологической станцией, – департамент образования и науки Кемеровской области. Развитие детского творчества, воспитание бережного и ответственного отношения к окружающему миру, природе – главные задачи конкурса, на который представлено 180 работ учеников общеобразовательных школ, лицеев, гимназий, школ-интернатов и Домов детского творчества.

Отражение и любви, и нежности

Снимки принимались по трем номинациям: «Они нуждаются в охране» (редкие и исчезающие животные); «Домашние любимцы» (обитатели живых уголков, домашние питомцы); «Встреча в природе» (дикие животные в естественной среде обитания). Работы оценивались по таким критериям, как оригинальность сюжета, техника, выразительность, композиция.

Конечно, в кадр юных фотолюбителей чаще попадают домашние любимцы, которые живут почти в каждом доме, – кошки и собаки. Вот снимок «Нежность» (Ирина Якубовская, с. Тарасово). Действительно, сколько трогательной нежности в кошачьих объятиях! А это замер в зарослях травы настоящий охотник с мягкими лапками, но цепкими коготками (работа Антона Мелентьева, г. Ленинск-Кузнецкий, гимназия № 18). «Люблю позировать!» - красуется перед фотокамерой трехцветная красавица, которую увидел Валерий Шнайдер (г. Междуреченск, шк. № 19). А у этой пестрой кошечки на снимке Яны Попушай (Падунская школа-интернат) взгляд настоящей тигрицы...

«Братцы, оставьте мне!» назвала свой снимок Яна Дурнева (г. Анжеро-Судженск, шк. № 22), на котором семеро крошечных щенков едят из одной миски.

А это и впрямь «Мечтатель» - так выразителен взгляд собаки из тесной будки (Дарья Шурыгина, п. Металлплощадка, Кемеровский район).

Многое подметили юные фотохудожники – к примеру, как замерла, греясь на солнышке, изумрудная ящерица (снимок «Хозяйка медной горы» Марии Тетериной, п. Трудармейский); или, взмахнув мощными крыльями, взмыла над речкой и лесом в распахнутую небесную синь цапля (работа «Взлет» Сергея Казанцева, г. Междуреченск, гимназия № 6); как, уцепившись лапками за край пенька, пытается взобраться на него ежик (фото Сергея Чинникова, г. Калтан). Каждый снимок – отражение трепетного внимания ко всему живому. Отражение искреннего желания защитить и сберечь природу.

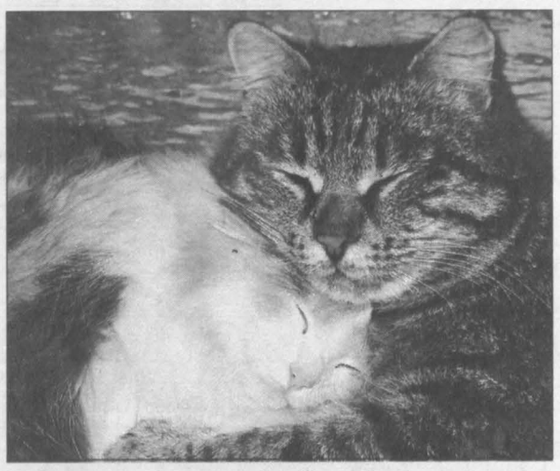

«Нежность» - конкурсная работа Ирины Якубовской (Промышленновский район, Тарасовская средняя общеобразовательная школа, 11-й класс).

Сначала – доверие, потом – фото

На многих фотографиях школьников – именно драгоценные мгновения общения с животными. Вот разместился на чьей-то ладони красавец-вальдшнеп. «Рука помощи» - так называется снимок Кристины Поповой (Гурьевский район, г. Салаир, шк. № 26). Возможно, птица – подранок? Ведь в природе вальдшнепы, как уточняют педагоги областной детской эколого-биологической станции, очень осторожны. Удивляет длинный клюв вальдшнепа, который для того ему и нужен, чтобы глубоко погружать его в почву в поисках червей и личинок. При этом нервные окончания на конце клюва диковинной птицы устроены так, что хорошо улавливают даже слабые движения под землей.

Необычные сюжеты – встречи с животными в природе. Например, с лисой, которая доверчиво вывела крошечных лисят на поляну. Или загляделся на свое отражение в аквамариновой водной глади лебедь. Или вот спустилась на чье-то дружеское плечо рыжехвостая белка, ест с ладони орехи бурундук...

Участникам фотоконкурса «Удивительный мир животных» по счастливому случаю удалось сфотографироваться даже с... лемуром!

«Любовь к животным воспитывает в детях нравственные качества – умение заботиться о других, оберегать их. У нас на станции большой популярностью пользуется живой уголок, дети любят бывать здесь, – говорит директор детской эколого-биологической станции Ольга Андреевна Свиридова. – Школьники, которые занимаются у наших педагогов, по-особому смотрят на мир, на природу. Они наверняка заметят что-то необычное в древесной коряге, не пройдут мимо птенца, которому надо помочь. Такие конкурсы не только развивают творческие способности детей, но и формируют особое отношение к окружающему миру и стремление его беречь – это самое главное».

Итоги конкурса уже подведены, победители названы. В номинации «Они нуждаются в охране» это Сергей Казанцев (г. Междуреченск, гимназия № 6 им. С. Ф. Вензелева, 2-й класс); в номинации «Домашние любимцы» - Ирина Якубовская (Промышленновский район, Тарасовская средняя общеобразовательная школа, 11-й класс); в номинации «Встреча в природе» - Сергей Чинников (г. Калтан, основная общеобразовательная школа № 29, 4-й класс). Ребята награждены грамотами департамента образования и науки Кемеровской области. Школьникам вручены также благодарственные письма за творческую активность и пропаганду бережного отношения к природе.

Надежда НИКИТИНА.

Фото **Федора Баранова.**

«Давай, давай бодаться» - снимок Марии Кузнецовой (г. Прокопьевск, шк. № 71, 3-й класс).

Не киношный куш

27-летний житель индийской деревеньки Бихар Сушил Кумар стал победителем популярного телевизионного шоу «Кто хочет стать миллионером?» Выиграв миллион долларов, он «воплотил в жизнь» сюжет оскароносного голливудского фильма «Миллионер из трущоб».

Сушил Кумар, программист и преподаватель из штата Бихар, одного из беднейших в стране, стал первым в Индии обладателем приза в 1 миллион долларов, разыгрываемого на популярном телевизионном конкурсе. По словам счастливчика, к викторине он был хорошо подготовлен, поскольку с детства слушал передачи «Би-би-си» на языке хинди.

Кумар получает всего 150 долларов в месяц за работу в школе. Теперь он планирует потратить выигранные деньги на покупку нового дома для своей семьи (полгода назад он женился) и рассчитаться с долгами.

Программа «Каун банега кропати» - индийский аналог телешоу «Кто хочет стать миллионером?» - является одной из наиболее популярных в стране, тем более что ведет программу известный киноактер Амитабх Баччан. Неудивительно, что в нынешнем году размер призов в ней был резко увеличен.

Рис. Андрея Горшкова.

В мире

Переворот в судьбе бедного учителя заставил всех вспомнить нашумевший в свое время индийский фильм «Миллионер из трущоб». В картине как раз и повествуется о счастливом выигрыше бедняка.

«Миллионер из трущоб» британского режиссера Дэнни Бойла был назван американскими киноакадемиками лучшим иностранным фильмом 2008 года. Сам Бойл получил «Оскар» как лучший режиссер. В общей сложности картина собрала восемь статуэток.

В мае 2009 года, после триумфа фильма, малолетним актерам «Миллионера из трущоб», которые сыграли главных героев в детстве, местные власти подарили жилье. Актеры тогда действительно обитали в трущобах города Мумбаи, поскольку их жилища были снесены в рамках программы сноса ветхих домов.

Юлия СЕРГЕЕВА.

наше отражение

Жители Кузбасса таких крупных выигрышей в телепередачах пока не добивались. А какой самый крупный куш доводилось держать в руках нашим землякам? Что вообще они считают подарком судьбы и счастливым случаем?

Наталья, 34 года, домохозяйка:

- Помню свой первый и крупный по тем временам выигрыш. Мои родители играли в «Спортлото». Мне было лет 12, и я, глядя на них, тоже захотела поиграть. Купила на свои карманные деньги билет за 60 копеек. И выиграла 3 рубля! Купила на радостях себе, родителям и всему двору шоколадных конфет. На все три рубля. Счастью не было предела. С тех пор ничего такого не выигрывала.

Галина, 64 года, пенсионерка:

- Я не верю в то, что без труда тебе что-то может свалиться с небушка. Все надо заработать. Вон деду моему на заводе давали телевизор импортный и видеомагнитофон, когда он еще работал. Но ведь их же не дарили! Давали под зарплату: так поощряли тех, кто хорошо трудился.

Алена, 15 лет, школьница:

- Я выигрывала много раз всякие маленькие призы: магнитики, брелочки, ручки. Просто я собираю все, когда идет акция, не ленюсь и получаю подарки. Может быть, когда-нибудь я выиграю большой настоящий приз.

Евгений, 39 лет, индивидуальный предприниматель:

- В молодости, бывало, ходили с друзьями в казино. Сидишь всю ночь, выигрыш-проигрыш, при своих уходишь. А потом поспорил с другом, что будем ходить в казино каждый день, пока не выиграем главный приз, его разыгрывали среди постоянных посетителей. Два месяца ходили. А потом я выиграл-таки большой плазменный телевизор. Правда, потом его продал другу же: у меня самого такой уже был, а друг очень хотел. Это была сама крупная моя удача. С тех пор с казино завязал. Потому что я так и пообещал себе: если выиграю, то больше ни ногой.

Роман, 29 лет, водитель:

- Я был еще маленький, когда все случилось. Папа купил по дороге домой (а он получку получил в тот день) две лотерейки. Знаете, такие моментальные, их «Спринт», что ли, называли. Принес и сказал маме: выбирай. Одна твоя. Будет выигрыш – он твой. Мама вскрыла, а там выигрыш – автомобиль «ВАЗ»! Папа сильно хотел машину, конечно, но он же пообещал, поэтому слово свое сдержал. И маме пришлось пойти выучиться на права. Так и ездили по очереди на выигранной «копейке», пока она совсем не развалилась.

кроссворд

По горизонтали: 1. Река в Забайкалье, правый приток Селенги. 3. Животное, входящее в государственные символы Бельгии, Великобритании, Финляндии и ряда других стран. 5. Деталь конструкции монгольской юрты. 6. Отличительное свойство. 7. Стихотворение в торжественном тоне. 8. Пустыня в западной части Индо-Гангской низменности. 9. Денежная единица в Румынии.

По вертикали: 1. Мечтатель, фантазер, увлекающийся неосуществимыми планами. 2. Должность в военно-судебных учреждениях в Российской империи. 3. Сказка М.Салтыкова-Щедрина. 4. Химический элемент, металл.

1		2		3		4
	■	5			■	
	■		■		■	
6						
	■		■		■	
	■	7			■	
8				9		

По горизонтали: 1. Уда. 3. Лев. 5. Уни. 6. Примета. 7. Ода. 8. Тар. 9. Лей.

По вертикали: 1. Утопист. 2. Аудитор. 3. Людера. 4. Ванадий.

КУБЕРТЕН-СПОРТ

хоккей с мячом

ОПЕРЕНИЕ в «Крылатском»

Сегодня в столичном спорткомплексе «Крылатское» открывается финальный этап Кубка России. В плей-офф турнира вышли восемь клубов, кемеровский «Кузбасс» встретится в четвертьфинале с «Волгой» (Ульяновск). Матч начнется в 22 часа по нашему времени.

Вчера наша команда прилетела в Москву, единственная тренировка была запланирована на 21.30, когда у нас уже минула полночь. Конечно, поздно, но другого времени не предоставили, а опробовать лед – настоятельная необходимость. В завершающей стадии турнира за «Кузбасс» сыграют в основном молодые хоккеисты под руководством главного тренера дубля Михаила Быкова. Все они изначально были в официальной заявке команды на Кубок России. В матчах первого этапа (Кемерово, 28 сентября-6 октября) участвовали защитник Денис Горячев, полузащитники Руслан Тремаскин, нападающие Владислав Тарасов и Станислав Мансуров. К слову, Тремаскин и Тарасов-младший выступали и на недавнем Кубке мира в Швеции.

В чемпионате страны играли Артем Стародид, Илья Ермодов, Алексей Пушкарев, а Илья Канин и Максим Семенов выходили на лед в «Крылатском» в 2009 году, когда «Кузбасс» на равных сражался с хозяевами и уступил «Динамо» только на последних минутах встречи (2:5). Дебютируют в нашей команде Артем Савельев, Максим Василенко, Алексей Кичеев и Вячеслав Быков.

В роли «дядек» - вратарь Сергей Морозов, многоопытные Алексей Мясоедов и бывший полузащитник кировской «Родины» Константин Зубарев, пополнивший состав нашей команды в сентябре. В первоначальной заявке на финальный этап турнира значился и 35-летний Николай Кадакин, но на одной из последних тренировок он получил травму и остался дома.

А вот основной состав «Кузбасса» сконцентрируется на подготовке к чемпионату России: в первом туре 10 ноября кемеровчане принимают московское «Динамо». Напомним, что именно столичный клуб - действующий обладатель Кубка России, и именно «Динамо» будет нашим соперником в полуфинале нынешнего розыгрыша, если «Кузбасс» возьмет верх над «Волгой». Накануне поездки в Москву ульяновский клуб провел второй предсезонный сбор в Швеции, в ходе которого победил «ГАИС» (8:5) и «Грипен» (6:1), не совладал с «Виллой» (3:7) и провалил игру с новосибирским «Сибсельмашем» (2:11).

Спорткомплекс «Крылатское» в четвертый раз принимает плей-офф Кубка страны. В трех предыдущих турнирах (2005, 2006, 2008 гг.) столичные динамовцы завоевали трофей, последовательно переиграв в финалах иркутский «Байкал-Энергию», «Зоркий» (Красногорск) и «Енисей» из Красноярска. Вряд ли будет исключением и нынешний турнир. Любители русского хоккея смогут посмотреть прямую трансляцию финального матча в ближайшую пятницу на телеканале «Россия-2».

Вадим АНТОНОВ.

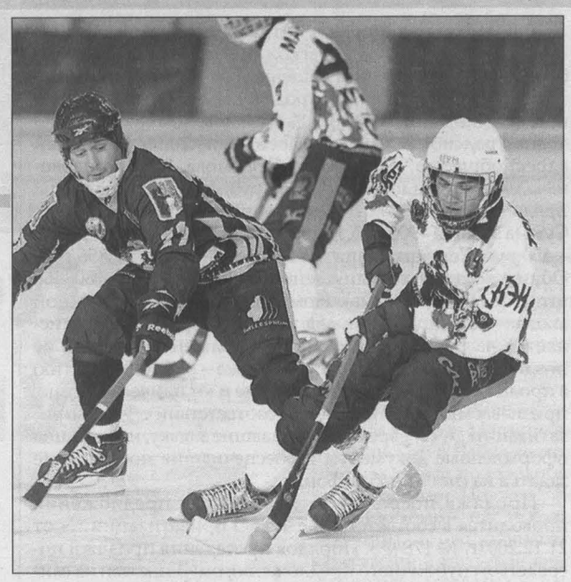

НА СНИМКЕ: 20-летний полузащитник Руслан Тремаскин (справа) в нынешнем сезоне нацелен закрепиться в основном составе «Кузбасса».

Фото **Вячеслава Айкина.**

Кубок России-2011

ФИНАЛЬНЫЙ ЭТАП
МОСКВА. СПОРТКОМПЛЕКС «КРЫЛАТСКОЕ»

2 ноября, среда
Четвертьфиналы
10.00.* «Динамо-Казань» - «Байкал-Энергия» (Иркутск)
13.00. «Енисей» (Красноярск) – «Зоркий» (Красногорск)
16.00. «Динамо» (Москва) – «Сибсельмаш» (Новосибирск)
19.00. «Кузбасс» (Кемерово) – «Волга» (Ульяновск)

3 ноября, четверг
Полуфиналы
13.00. Победители 1-й и 2-й пар.
16.00. Победители 3-й и 4-й пар

4 ноября, пятница
13.00. Финал

**Время московское.*

Тем временем

Вчера наша команда провела второй контрольный матч с хабаровским «СКА-Нефтяником» и взяла реванш за субботнее поражение - 5:4.

Новокузнецкая производственная компания ОБЪЯВЛЯЕТ КОНКУРС на замещение вакантной должности заместителя директора по коммерческим вопросам

Информация об условиях конкурса по телефону (8-3843)36-13-30.

Загородный пансионат приглашает на временное и постоянное проживание инвалидов, престарелых, нуждающихся в уходе. Живописное место, заботливый персонал, домашняя кухня.

Тел. 8-950-575-1902.

ИЗМЕНЕНИЯ

В информационном сообщении «Кузбассфонда», опубликованном в газете «Кузбасс» от 29.10.2011г. слова: «р/с 40703810026000100005» изменить на слова: «р/с 40703810326000010060». Телефон (3842) 35-83-17. www.kuzbassfond.ru, www.ako.ru.

Руководство, профсоюзный комитет и коллектив компании «Кузбассразрезуголь» выражают искренние глубокие соболезнования родным и близким в связи с безвременной кончиной пенсионерки компании, начальника нормативно-технического отдела технической дирекции

КОРНИЦКОЙ Валентины Кузьминичны.

Разделяем скорбь родных и близких покойной.

Главный редактор Юрий КУХМАРЬ. kuhmar@kuzbass85.ru
Коммерческий директор Татьяна СМОЛИНА. t.smolina@kuzbass85.ru, тел. 72-55-47.
Газета «Кузбасс» учреждена администрацией Кемеровской области и журналистским коллективом редакции.
Зарегистрирована Омской региональной инспекцией по защите свободы печати и массовой информации 27.01.94 г., свидетельство о регистрации №54.

Мнение редакции не всегда совпадает с мнением авторов.

АДРЕС РЕДАКЦИИ: 650991, ГСП, г. Кемерово, пр. Октябрьский, 28.
Электронный адрес: official@kuzbass85.ru; news@kuzbass85.ru; reclama@kuzbass85.ru

СПРАВКИ: по рекламе — 72-25-23, 72-22-03; по письмам — 72-50-45; по редакции — 72-32-74. Факс 72-12-10.

СОБСТВЕННЫЕ КОРРЕСПОНДЕНТЫ:
в Новокузнецке — 46-41-59, Мариинске — 8-913-121-90-92, Междуреченске — 4-23-48.
Газета является участником процесса по формированию единого информационного пространства.
Материалы газеты, в том числе коммерческие предложения и реклама, размещаются на интернет-сайте: www.kuzbass85.ru
Редакция не отвечает за содержание публикуемых объявлений.

Время подписания номера в печать по графику 20.00.
Сдан в печать 19.35. Объем 2 п.л. Печать офсетная.
Тиражи во вторник, среду, пятницу — 10115; четверг — 30015; субботу — 11007; «Свежий ветер» — 805.
Газета набрана и сверстана на компьютерном комплексе газеты «Кузбасс».

ОАО ИПП «Кузбасс»: 650630, г. Кемерово, пр. Октябрьский, 28. Заказ № 205.