Доплата за труд и милосердие

731140
ГБУК КО ОУНБ им. В.Д.Фёдорова Газетно-журнальный фонд

ОКТЯБРЬ

пн.		3	10	17	24 31
вт.		4	11	18	**25**
ср.		5	12	19	26
чт.		6	13	20	27
пт.		7	14	21	28
сб.	1	8	15	22	29
вс.	2	9	16	23	30

4 612747 250011

КУРС ВАЛЮТЫ (ЦЕНТРОБАНК)
$ 31,33 руб.
€ 43,13 руб.

Интернет-приемная губернатора
www.mediakuzbass.ru

ОБЛАСТНАЯ МАССОВАЯ ГАЗЕТА

Кузбасс

199 (25405) 25 ОКТЯБРЯ 2011 г., ВТОРНИК

в Курсе дела

Малая вода БЕЗ ВРЕДА?

То, что реки в Кузбассе за последние два месяца обмелели, видно даже невооруженным обывательским глазом . Специалисты, измеряющие уровень воды в реках Кузбасса приборами, подтверждают визуальные наблюдения. И сразу возникают вопросы: не стала ли хуже питьевая вода, не погибла ли от мелководья рыба, не страдают ли животные, не скажется ли «засуха» на урожае будущего года. О причинах этого явления и насколько оно чревато всякими нехорошими последствиями, мы поговорили с профессионалами разных владеющих информацией ведомств и вот что услышали.

Фото Сергея Гавриленко.

Впервые за 25 лет

- Реки на территории Кемеровской области действительно очень обмелели, – рассказала начальник отдела гидрометобеспечения Кемеровского гидрометцентра Раиса Бузунова. - Произошло это из-за очень маленького количества осадков в сентябре-октябре. Выпало на 50 процентов меньше нормы. Осень стояла сухая и солнечная (на 100 солнечных дней мы получили в этом году больше нормы). Реки совсем не подпитывались. Такого обмеления не было 25 лет. Однако ничего страшного такое «измельчание» для будущего не предвещает. Урожаю грядущего года такая осенняя «засуха» не страшна. Поскольку все будет зависеть от количества снега зимой. А по предварительным данным, в ноябре-декабре у нас должно выпасть достаточно осадков. Так что весной воды должно хватить. Другое дело, что обмеление сказывается прямо сейчас на качестве воды. Насосы, качающие из водоемов воду, вынуждены забирать ее теперь почти со дна, вместе с песком и разными примесями.

Хотя специалисты в один голос говорят: ничего страшного в этом нет!

Междуреченск

Гидрологи утверждают, что больше всего главная река Кузбасса Томь, из которой многие населенные пункты берут воду для своих нужд, обмелела нынче в районе Междуреченска, в самых своих истоках.

Здесь водозабор идет из Томи в районе поселка Карай, потому и название участка – Карайский водозабор.

- Несмотря на то, что уровень воды в реке действительно снизился, опасений по качеству сейчас у нас нет, - говорит инженер-технолог Карайского водозабора Надежда Лемякина. - Дело в том, что у нас довольно объемный водоприемный ковш, его длина 112 метров, и даже когда река сильно мелеет, запасов водоприемника вполне хватает, чтобы обеспечить город качественной питьевой водой.

Сложнее для водозабора обычно ситуация складывается в марте, когда вода за зиму промерзает на большую глубину и приток в водоприемник снижается. А об ухудшении качества воды мы начинаем говорить, наоборот, в периоды паводка, когда вода в реке значительно поднимается. Но тогда обычно задействуем более сложный технологический процесс очистки, с дополнительными реагентами. И это позволяет поддерживать качество на уровне санитарных норм.

ЧС не ожидается

В управлении ГО и ЧС г. Кемерово рассказали, что, по данным на утро понедельника, уровень воды в Томи составляет 92 см (информация оперативного дежурного). По сравнению с предыдущими сутками он упал на 9 см. В прошлом году уровень воды в Томи был почти в два раза больше – 180 см.

Вообще же в УГО и ЧС заметили, что пока никаких чрезвычайных ситуаций, связанных с падением уровня воды в главной водной артерии города, не предвидится.

Если верить знатокам, зверюшкам тоже безразлично нынешнее сезонное измельчание.

Например, Александр Карстен, главный охотовед Южно-Кузбасского отделения общественной организации охотников и рыболовов, рассказал нам о том, как чувствуют себя животные на этом мелководье:

- Животным для водопоя воды хватает. А рыба сейчас ушла в так называемые зимовища. Это ямы на реках. Когда наступают первые холода, вся рыба в реках устремляется туда. Так каждую осень бывает. Так что им все равно, мелеет река или нет.

(Окончание на 2-й стр.)

Курьер

Служба новостей «Кузбасса», тел.: 72-67-67, 72-36-45.

акция

Во имя жизни

В Кемеровской области проходит акция «Кузбасс - территория добра».

Благотворительный марафон открыла известная итальянская актриса Софи Лорен.

Кинодива приехала в Кемеровскую область для участия в благотворительном концерте в поддержку больных детей, организованном по инициативе АманаТулеева.

- Когда речь идет о благотворительности, больницах, где нужна моя помощь, готова преодолеть расстояния в два-три раза больше нынешнего, - сказала Софи Лорен.

В рамках акции «Кузбасс – территория добра» в Кемерове, Новокузнецке, Прокопьевске, Междуреченске проходят благотворительные мероприятия с участием звезд кино, эстрады, спорта российского и мирового уровня (Петр Дранга, Николай Валуев, Эдита Пьеха и другие).

«В общей сложности, с учетом выручки за билеты на благотворительные концерты, мы вместе собрали 16 миллионов рублей. Благодаря этой реальной помощи почти 300 наших кузбасских ребятишек в самое ближайшее время получат жизненно необходимое дорогостоящее лечение», - подчеркнул Аман Тулеев.

Дети пройдут лечение в Кемеровском областном онкологическом диспансере, областной клинической больнице, детской клинической больнице №4 Новокузнецка, Ленинск-Кузнецком центре охраны здоровья шахтеров, Кузбасском кардиоцентре.

Накануне концерта Софи Лорен, открывшая благотворительный марафон, встретилась с Аманом Тулеевым.

Губернатор пригласил актрису на празднование Дня шахтера-2012. Гостья приглашение приняла и пообещала приехать вместе со старшим сыном, который сейчас руководит оркестром и с радостью даст концерты классической музыки для кузбасского зрителя. Стороны также обсудили возможность проведения в области фестиваля итальянского кино.

Губернатор подарил знаменитой актрисе кедровые орехи, которых кинодива никогда не видела, и таежный мед. Также в числе подарков оказалась и соболиная накидка ручной работы темно-шоколадного цвета с подкладкой из натурального шелка. Губернатор отметил, что такая красивая женщина должна быть окружена только красивыми вещами.

За большой личный вклад в укрепление дружественных отношений между Италией и Кузбассом и благотворительность губернатор наградил Софи Лорен высшей наградой региона - орденом «Ключ дружбы».

Вера СКВОРЦОВА.

зарплата

За труд и милосердие

С 1 октября 2011 года медицинские сёстры и санитарки домов ребенка, отделений милосердия в детских домах-интернатах для умственно отсталых детей и в домах-интернатах для психохроников будут получать доплату в размере 2 тыс. рублей ежемесячно.

Такое решение принял губернатор А.Г. Тулеев. Прибавку к заработной плате получат 2600 человек. Дополнительные расходы областного бюджета составят в 2011 году 19 млн рублей, в 2012-м – 73,7 млн рублей.

Как отметил губернатор Аман Тулеев, «идем мы на эти затраты осознанно, понимая всю колоссальную сложность и важность труда людей, которые ухаживают за тяжелобольными детьми. Эти люди ежедневно соприкасаются с горем, страданиями абсолютно беспомощных, ни в чем не повинных ребятишек. А это - колоссальная физическая и моральная нагрузка».

Сегодня средняя заработная плата санитарок составляет 6,5 тыс. рублей в месяц. По мнению губернатора, это очень мало, поэтому принято решение ввести доплаты медицинским сёстрам и санитаркам детских домов ребенка. Контроль за распоряжением губернатора возложен на его заместителей – Сергея Ващенко и Алексея Сергеева.

Справка: выплаты коснутся медицинских сестер и санитарок восьми домов ребёнка, двух домов-интернатов в Мысках, Юрге и спецотделения в Мариинске, 28 отделений милосердия в домах-интернатах для психохроников.

Лариса БОГДАНОВА.

цифра

5000000

рублей было выделено в 2011 году на приобретение автотранспорта для семи детских учреждений социального обслуживания.

В частности, на днях четыре «Газели» стоимостью 562,5 тысячи рублей каждая поставлены в социально-реабилитационные центры для несовершеннолетних и детские приюты Новокузнецка, Таштагола, Осинников и Калтана в рамках долгосрочной целевой программы «Повышение уровня социальной защиты населения Кемеровской области».

12-местные микроавтобусы оборудованы ремнями безопасности, системой спутникового слежения ГЛОНАСС и соответствуют требованиям по перевозке детей.

факт

Губернатор Аман Тулеев принял отставку главы Топкинского муниципального района Юрия Грабко в связи с его переходом на другую работу. Согласно уставу муниципального образования исполнять обязанности главы будет первый заместитель главы Юрий Валентинович Малахов.

мнения

Отель как бренд

Как уже сообщала наша газета, в Новокузнецке намечается строительство международного гостиничного комплекса общей площадью около десяти тысяч квадратных метров. Располагаться он будет в центре города, на проспекте имени Ермакова. В его состав войдут отель на 150 номеров, конференц-зал, фитнес-центр, ресторан и Дворец бракосочетаний. Как пояснили в администрации города, построить отель с международным размахом в Новокузнецке задумали с перспективой на будущее. Во-первых, есть надежда на развитие туристических услуг (а близость шерегешских и таштагольских горнолыжных трасс дает к тому вполне оптимистические основания). Многие туристы (как зарубежные, так и наши соотечественники), направляясь туда на отдых, проезжают через Новокузнецк. К тому же в городе и сейчас ощущается недостаток гостиниц. Особенно в дни проведения международного форума «Уголь и Майнинг». Участников нередко приходится селить в дома отдыха и пансионаты, что порой вредит престижу города во мнении «статусных» зарубежных гостей. Кроме того, для реализации амбициозного проекта появился свой новокузнецкий инвестор. Почему бы и не воспользоваться этим? Инвестиции составят 30 миллионов долларов США. Открытие комплекса запланировано через три года.

(Окончание на 2-й стр.)

Как стало известно...

Другое дело

Завершены основные следственные действия еще по одному уголовному делу о взрыве на шахте «Ульяновская», который произошел в марте 2007 года и унес жизни 110 человек.

Напомним, что это второе уголовное дело, связанное с трагедией на «Ульяновской». Первое было возбуждено сразу после аварии, и в ноябре 2010 года по нему уже был вынесен приговор. Тогда виновными в нарушении правил безопасности при ведении горных работ, повлекшем по неосторожности смерть людей, были признаны инженер участка вентиляции и техники безопасности Нина Бычкова и диспетчер шахты Владимир Полуянов. Как установило предварительное следствие и суд, они знали о превышении допустимой концентрации метана в струе воздуха из монтажной камеры и о вмешательстве в работу автоматической стационарной аппаратуры контроля содержания метана, но не приняли никаких мер для устранения опасной производственной ситуации и не остановили горные работы. Чтение приговора в Новокузнецком районном суде заняло почти неделю. Владимиру Полуянову было назначено 3,5 года лишения свободы в колонии-поселении, Нине Бычковой – 3 года лишения свободы условно.

Что касается другого уголовного дела, основные следственные действия по которому были завершены только сейчас, то оно было возбуждено после дополнительной проверки, проведенной в мае 2010 г., вскоре после другой жуткой трагедии – на междуреченской шахте «Распадская». В ходе этой проверки появились сведения о причастности к аварии на «Ульяновской» и ряда других инженерно-технических работников, которые по каким-то причинам «остались в тени» в рамках первого дела. В настоящее время за халатность, повлекшую по неосторожности смерть двух и более лиц, к уголовной ответственности привлечены три сотрудника Куйбышевского горно-технического отдела управления Ростехнадзора по Кемеровской области (включая руководителя этого отдела), которые осуществляли государственный горный надзор на шахте «Ульяновская». Кроме того, обвинения в нарушении правил безопасности на взрывоопасных объектах, повлекшем по неосторожности смерть двух или более лиц, предъявлены шести работникам шахты, в том числе директору «Ульяновской» и начальнику смены.

По информации пресс-службы Следственного комитета РФ, после того как обвинительное заключение утвердит прокуратура, это уголовное дело тоже будет передано на рассмотрение суда.

Владимир ДМИТРИЕВ.

Число безработных снижается

Число безработных на одну вакансию в Кузбассе снизилось за год с 1,6 до 0,8 человека на место. По данным Кемеровостата на конец августа, государственные учреждения службы занятости располагали 46 тысячами вакансий, что в 1,6 раза больше, чем на ту же дату 2010 г.

Напряжение на рынке труда продолжает ослабевать: в январе-августе в учреждения службы занятости за содействием в поиске работы обратились 76,5 тысячи человек. Это на 21,9 тысячи, или на 22%, меньше, чем за тот же период 2010 года. Подходящую работу нашли 44,9 тысячи человек, или 59%, год назад таковых было только 55%.

Тем не менее численность работающих в организациях сократилась по сравнению с аналогичным прошлогодним показателем на 1,1 тыс. человек, или на 0,1%. Уменьшение численности работников зафиксировано в государственном управлении и социальном страховании — на 8%, химическом производстве — на 7,6%, производстве резиновых и пластмассовых изделий — на 7,3%, связи — на 5%, целлюлозно-бумажном производстве и гостиницах, ресторанах — на 4,3%. В то же время наличие большого числа свободных рабочих мест отмечается на предприятиях добывающих производств — 24% от общего числа, транспорта и связи — 22%, в оптовой и розничной торговле, ремонте автотранспортных средств — 17%, на обрабатывающих предприятиях — 16%.

Антон СМИРНОВ.

Климат

Сегодня

☉ Восход 8.05 Заход 17.54 Долгота дня 9.49

☾ Восход 5.49 Заход 16.44 Новолуние 26 октября

Днем переменная облачность, местами небольшой дождь, в городе без осадков, ветер юго-восточный от слабого до умеренного. Давление будет слабо падать, влажность существенно не изменится.

Общий уровень загрязнения атмосферы ожидается невысокий.

	день	ночь
Кемерово	+8 – +10	-1 – -3
Новокузнецк	+6 – +8	-2 – -4
Мариинск	+6 – +8	0 – -2
Юрга	+6 – +8	-1 – -3
Л.-Кузнецкий	+8 – +10	-2 – -4
Белово	+9 – +11	-2 – -4
Междуреченск	+7 – +9	-3 – -5
Таштагол	+7 – +9	-3 – -5

26 октября

Переменная облачность, местами небольшие осадки, ветер южный 2-7 м/с, местами до 12м/с. Температура ночью -2° – +3ºС, местами до -7ºС, днем +2° – +7ºС.

27 октября

Переменная облачность, ночью небольшие, днем умеренные осадки, ветер юго-западный с переходом на северо-западный ночью 5-10 м/с, местами порывы до 15 м/с, днем 9-14 м/с, местами порывы до 20 м/с. Температура ночью -3° – +2ºС, днем +1° – +6ºС.

Прогноз предоставлен Кемеровским гидрометеоцентром.

Курьер

в Курсе дела

Малая вода без вреда?

(Окончание. Начало на 1-й стр.)

В Новокузнецке

Летом в Новокузнецке, как и в целом на юге Кузбасса, было мало дождей, сентябрь и октябрь тоже не были богаты на осадки. Естественно, показатели уровня воды в Томи, Кондоме, Мрас-Су, в малых реках упали до минимальных отметок. Маловодье было видно также невооруженным глазом: сильно обнажились перекаты, водоросли. Катер КС-149, на котором новокузнецкие дачники добираются до своих участков в Белом Этапе, Барзасе, Усть-Нарыке, Георгиевке и других садовых обществах и населенных пунктах, расположенных ниже по течению реки вплоть до Ячменюхи, вынуждены были искать другие виды транспорта. Судно встало на воду 22 апреля, а уже 19 июня из-за опасения сесть на мель совершило последний рейс по маршруту Новокузнецк-Ячменюха.

По словам новокузнецких гидрологов, уменьшение объемов Томи, главной питьевой артерии Кузбасса, привело к тому, что «оголились» водозаборы. К примеру, недостаточно воды в Осинниковском водозаборе. В Новокузнецке такой проблемы нет только потому, что используются еще и подземные источники.

В худшую сторону изменилось качество воды в реках, поскольку объемы ее уменьшились, а промышленные предприятия производят сбросы в прежнем режиме. Повысилась концентрация загрязняющих веществ. Вода стала более щелочной. В Абе, в створе Томи ниже черты города, ПДК соединения группы азота превышены в два раза, выше нормы ПДК нефтепродуктов. Когда воды в реках много, она разбавляет концентрацию загрязняющих веществ, объясняют специалисты. Кстати, так и не найден ответ на вопрос новокузнечан: почему холодная вода имеет привкус плесени, хотя, по заверениям ЗАО «Водоканал», соответствует нормативам и на выходе с водозаборов и на внутриквартальных сетях. Возможно, всему виной необычное «поведение» речной флоры из-за маловодья.

Что пьем?

Однако Олег Рощин, начальник отдела надзора по коммунальной гигиене управления Роспотребнадзора по Кемеровской области, спокоен:

- Во всех городах, где используют для хозяйственно-питьевых целей воду из Томи, - Междуреченске, Новокузнецке, Кемерове, Юрге, на водопроводных сооружениях есть системы очистки. Независимо от того, какое качество воды в реке, в водопроводе вода не ухудшается. Обмеление не сказывается на воде в водопроводе. В Новокузнецке на воду жалуются, но не на питьевую, а на горячую. С горячей водой другая ситуация. Там в определенных местах идет развитие микрофлоры, которая при отмирании дает запах дуста. Сейчас разработаны мероприятия для того, чтобы справиться с ситуацией.

Заведующий кафедрой зоологии и экологии Кемеровского госуниверситета Николай Скалон также убежден, что понижение уровня воды в водоемах никак не скажется на нашем здоровье.

- В целом еще в 90-е годы в области значительно снизился объем сбросов в воду вредных веществ. Очистные сооружения справляются «с поступлениями», - говорит Николай Васильевич. - На паводковую ситуацию весной осеннее обмеление тоже не повлияет. Она будет зависеть только от величины снежного покрова зимой.

Кому на мели хорошо?

Опросили мы почти всех специалистов и пришли к выводу: по большому счету от понижения уровня воды в реке, в общем-то, никому не жарко и не холодно. А напоследок все-таки нашли такую структуру, которой мелкая Томь даже понравилась…

Государственной инспекции по маломерным судам (ГИМС) обмеление рек оказалось на руку.

- Сухая теплая погода повлияла на снижение уровня воды в водоемах региона, - говорит главный госинспектор по Кемеровской области Виктор Трофимов. - Стало сложнее эксплуатировать маломерные суда. На реках образовалось множество перекатов, мели, появилось много растений. Все это значительно осложнило передвижение судов. В последнюю неделю навигации, которая завершилась вчера, судоводителей на воде практически не было. Потому в нынешнем сезоне обошлось без аварий маломерных судов.

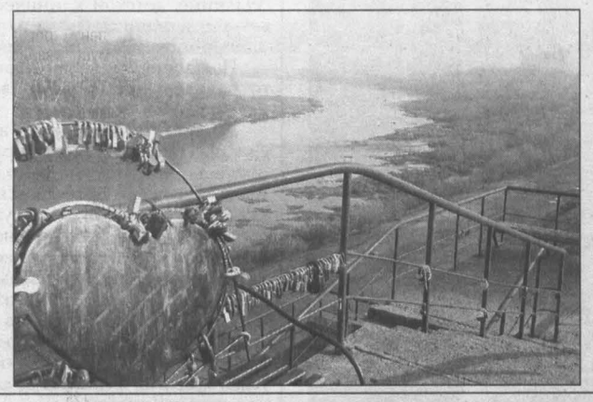

Татьяна МИНЕЕВА, Людмила ХУДИК, Алена ФЕДОТОВА, Юлия МАТЮЩЕНКО, Татьяна ФОМИНА.

развитие

Три года ждали

В Новокузнецке открыли после реконструкции пр. Строителей – одну из главных транспортных артерий города. Более трех лет понадобилось специалистам, чтобы привести его в полный порядок.

Пропускная способность пр. Строителей увеличена вдвое, что позволит значительно разгрузить транспортные потоки из Центрального и Заводского районов в сторону Новокузнецкого металлургического комбината. Новое дорожное полотно будет очень надежным и долго не потребует ремонта, ведь под 10-сантиметровым слоем асфальта 50-сантиметровый слой шлака и 25 сантиметровый – бетона. Отвечает дорога и всем современным требованиям безопасности движения не только автомобилей, но и пешеходов: тротуары отделены от проезжей части металлическим ограждением, оборудованы переходы и островки безопасности. Прежде по проспекту ходил трамвай. В ходе реконструкции рельсы демонтировали, установили опоры для прокладки троллейбусной линии, тоже экологически чистой, но менее шумной. Вдоль шоссе посажены деревья, установлены фонари. Всего в ремонт из городского бюджета вложено более одного миллиарда рублей.

Татьяна МИНЕЕВА.
Фото **Ярослава Беляева.**

мнения

Отель как бренд

(Окончание. Начало на 1-й стр.)

Что думают по этому поводу новокузнечане? Нужно ли городу строительство столь «крутого» комплекса?

Петр ЛИЗОГУБ, заместитель директора по науке Новокузнецкого краеведческого музея:

- Проспект Ермакова, на котором намечено построить отель международного уровня, – самая современная центральная часть города. В эту гостиницу будут селиться иностранцы, и потому отель должен стать таким же «лицом города», как его драмтеатр, библиотека имени Н.В.Гоголя, другие здания. Он должен своим появлением сыграть на престиж Новокузнецка. А потому и архитектурное решение отеля должно быть интересным, по крайней мере, оригинальным. Это ни в коем случае не должна быть железобетонная коробка, которых в городе уже предостаточно! А если гостей Новокузнецка удивит архитектурное решение, то, вполне возможно, у них появится желание заглянуть и в Новокузнецкий краеведческий музей. Чтобы поинтересоваться историей города, в том числе и историей его архитектуры. Особенно архитектурные изыски украсили наш город в сороковые-пятидесятые годы прошлого века. Хотелось бы, чтобы подобное происходило и сейчас. И иметь бренд в виде красивого (и, надеюсь, не очень дорогого) оригинального международного отеля было бы в нашем промышленном Новокузнецке неплохо. А если ещё запустить в действие и строительство аэропорта международного уровня, о котором идет речь на протяжении многих лет, тогда вообще было бы замечательно…

Галина СОЛДАТЕНКОВА, продавец:

- Строительство красивой, шикарной гостиницы – дело хорошее. Тем более, если находится для неё богатый инвестор. Красивейшая природа требует и красивого местопребывания. К тому же отель – это не только новые квадратные метры для проживания гостей города, но и новые рабочие места. А интерес к нашему городу и региону растет год от года. Только на шерегешских горнолыжных трассах за прошедшую зиму побывало около 370 тысяч человек. Наш красивый город находится в полуспящем состоянии, его надо «разбудить» и наполнить новой жизнью. Он достоин этого…

Галина ИВАНОВА, заведующая салоном «Художник» при Центральной городской библиотеке имени Н.В. Гоголя:

- Конечно, отель такого уровня в городе - неплохая задумка. Но надо полагать, что строят его для элиты, для довольно зажиточных людей. Стоимость номеров будет запредельная. И гостям среднего материального достатка попасть сюда будет немыслимо. Кроме того, чтобы и эта стройка не была очередным «мертворожденным» проектом, надо развивать в городе туристическую инфраструктуру. Иначе о притоке туристов в наш город и думать не стоит. Люди, приезжающие в Новокузнецк и его окрестности на отдых, имеют деньги и желают их тратить не только в барах, ресторанах и торговых комплексах. Городу нужны музеи самых разных направлений и уровней, в том числе с забавными и смешными экспонатами. И обязательно, чтобы развивалось оригинальное, присущее только нашим мастерам декоративно-прикладное творчество. Ведь гостям нужно приобретать сувениры с брендом города. И жаль, что недавно было прикрыто подобное сувенирное производство. Закрыли салон мастеров-прикладников «Творчество», отобрав помещение на бойком месте. А там уже собирались ставить на поток, в хорошем смысле слова, известный городской бренд – кузнецкую матрешку. Этот забавный деревянный сувенир, рожденный в Новокузнецке, был признан уже во многих странах. И тут матрешка исчезла. Естественно, вместе с «Творчеством»…

Алан КАЛЛИСОН, журналист «The Wall strieet journal»:

- Вы сами не представляете, в каких красивейших местах живете… Чего стоит только одна Горная Шория! Вам обязательно надо развивать туризм. По крайней мере, это гораздо лучше, чем какая-то там лесная промышленность, с вырубкой лесов. Туризм может приносить вашему региону, имеющему такие чудные живописные леса, неплохой доход. Я с удовольствием ещё, а может быть, ещё и ещё раз приеду в эти села и города на юге Кузбасса. Но уже не один, а с моими близкими и друзьями. Чтобы показать, какие красивые и не тронутые разрушительной цивилизацией места ещё есть на Земле…

Татьяна ШИПИЛОВА.

Новокузнецк.

КУРЬЕР

Служба новостей «Кузбасса», тел.: 72-67-67, 72-36-45.

память

Под сенью ангела

В Новокузнецке после реконструкции торжественно открыт мемориал в память сотрудников отряда милиции особого назначения, погибших при исполнении служебного долга.

В 1995 году во время боевых действий в Чечне погибли 11 бойцов новокузнецкого ОМОНа. В память о них на Редаковском кладбище города был заложен мемориал. Однако долгое время из-за нехватки денег он стоял недостроенным. В этом году областные власти выделили на реконструкцию комплекса около 2 млн. руб.

Реконструированный мемориал изменился до неузнаваемости. Могилы сотрудников ОМОНа охраняет скульптура ангела, а плиты с именами погибших бойцов подняты с земли и установлены вертикально.

На церемонии открытия присутствовали родственники погибших бойцов, действующие сотрудники отряда особого назначения, представители городской администрации. Они почтили память погибших сотрудников органов внутренних дел. Кстати, за историю органов внутренних дел Кузбасса при исполнении служебных обязанностей погибли 265 человек, 64 из них – на Северном Кавказе.

Владимир СЕРГЕЕВ.

навигация

Сушите весла

Со вчерашнего дня на водоемах Кузбасса завершился навигационный сезон-2011.

Государственная инспекция по маломерным судам (ГИМС) Кемеровской области предупреждает судовладельцев, что теперь выход плавсредств на воду считается административным нарушением, которое наказывается штрафом. Также к ответственности будут привлекаться и руководители баз-стоянок, допустившие выход судов в межнавигационный период. Главный госинспектор ГИМС по Кемеровской области Виктор Трофимов рассказал «Кузбассу», что за весь период навигации этого года на водных объектах региона зафиксировано 242 нарушения.

- Основные статьи нарушений – это управление судном лицом, не имеющим на это право, и управление судном судоводителем, не имеющим при себе документов. В прошлом году за время навигации было составлено 211 протоколов. Увеличение количества нарушений связано с тем, что в Кузбассе стало больше вновь приобретенных маломерных судов, - констатирует Виктор Трофимов. - Люди просто не успевают зарегистрировать судно или обучиться. Торопятся быстрее на воду. Однако если в 2010 г. на момент окончания навигации было 100 погибших на воде, то в нынешнем – 95. За последние 40 лет это самый низкий показатель в Кузбассе.

Юлия МАТЮЩЕНКО.

экология

Чистейшая грязь

Вступило в законную силу решение Топкинского городского суда о взыскании с ООО «Топкинский водоканал» 80 млн. руб. в качестве компенсации вреда, причиненного реке Черемшанке.

С иском в суд обратился Кемеровский межрайонный природоохранный прокурор. Как было установлено, в 2009–2010 годах «Топкинский водоканал» сбрасывал в Черемшанку сточные воды без надлежащей очистки. В результате качество воды в реке ухудшилось: были превышены предельно допустимые концентрации аммонийного азота, железа, марганца, никеля и фосфатов. Размер причиненного вреда был рассчитан специалистами областного департамента природных ресурсов и экологии.

Первоначально городской суд пришел к выводу, что сбросы производились по крайней необходимости, и не стал взыскивать с компании компенсацию вреда. Однако прокуратура обжаловала это решение в областной суд. Там решение городского суда отменили и отправили дело на новое рассмотрение. В конечном итоге городской суд полностью удовлетворил заявленные прокуратурой требования. И хотя ответчик пытался обжаловать это решение в суд вышестоящей инстанции, там оставили решение городского суда без изменения, а жалобу ответчика без удовлетворения.

Всеволод ВЛАДИМИРОВ.

развитие

Плати хоть ночью

«Энергосбытовая компания Кузбасса» открыла в Кемерове первый круглосуточный терминал оплаты электроэнергии.

Он расположен в Центральном районе г. Кемерово, у входа в офис «СДС-Энерго» и «ЭСКК» по ул. Н. Островского, 12а.

Терминал, работающий 24 часа в сутки, в Кемерове пока единственный.

Круглосуточный терминал, так же как и другие терминалы компании, работает в режиме реального времени, что позволяет плательщику не только вносить плату, но и получать информацию о состоянии лицевого счета. Платежные терминалы «ЭСКК» работают по принципу «единого окна»: позволяют принимать платежи с точностью до рубля не только за электроэнергию, но и за воду, услуги связи, спутниковое телевидение, интернет и многие другие услуги, которыми пользуются жители городов Кемерово и Березовский.

Ольга ЩЕГОЛЕВА.

Курьер

Раскрытие информации в соответствии п.20а Постановления Правительства РФ «Об утверждении стандартов раскрытия информации субъектами оптового и розничных рынков электрической энергии» № 24 от 21.01.2004г. (изменение ценовых категорийв 2012 году по потребителям)

ОАО «Кузбассэнергосбыт»: в 2012 году вводятся ценовые категории для расчета предельных уровней нерегулируемых цен на электрическую энергию для всех потребителей (за исключением населения и категорий, приравненных к населению)

В соответствии с Постановлением Правительства РФ №24 о стандартах раскрытия информации Гарантирующий поставщик электроэнергии ОАО «Кузбассэнергосбыт» напоминает: с 1 января 2012 года предельные уровни нерегулируемых цен на розничных рынках будут рассчитываться по шести ценовым категориям.

Постановлением Правительства РФ от 31.12.2010 № 1242 «О внесении изменений в некоторые акты Правительства РФ по вопросам функционирования розничных рынков электрической энергии» внесены изменения в Постановление Правительства РФ от 31.08.2006 № 530 «Основные положения функционирования розничных рынков электрической энергии». Согласно п. 108.1 и п. 108.2 Основных положений функционирования розничных рынков электрической энергии, утвержденных Постановлением Правительства РФ от 31.08.2006г. №530, нерегулируемые цены на территории Кемеровской области в 2012 году будут рассчитываться по категориям, представленным в таблице.

Перечисленные категории потребитель выбирает самостоятельно. Однако нужно понимать, что воспользоваться правом выбора ценовой категории вы можете только в том случае, если уже оборудовали свои точки поставки приборами учета, которые позволяют получать данные о потреблении электрической энергии по часам суток или по зонам суток.

Если у вас нет счетчиков, позволяющих получать данные о потреблении электрической энергии по зонам суток или по часам суток по всем точкам поставки электроэнергии, расчет за потребленную электрическую энергию (мощность) будет происходить по первой ценовой категории, то есть по одноставочному предельному уровню нерегулируемых цен, разделенных по числу часов использования мощности.

Ценовая категория	Требования к приборам учета	Вариант средневзвешенной нерегулируемой цены на оптовом рынке электрической энергии	Вариант тарифа на услуги по передаче электрической энергии
Первая	Интегральный учет	Одноставочный, дифференцированный по числу часов использования мощности	Одноставочный
Вторая	Учет по зонам суток	Одноставочный, дифференцированный по зонам суток	Одноставочный
Третья	Учет по часам суток	Почасовый учет	Одноставочный
Четвертая		Почасовый учет	Двухставочный
Пятая		Почасовое планирование и учет	Одноставочный
Шестая		Почасовое планирование и учет	Двухставочный

В случае, если по всем точкам поставки по договору осуществляется почасовой учет объемов потребленной электрической энергии, у вас есть право выбирать со второй по шестую ценовую категорию. Пятая и шестая ценовые категории в отличие от третьей и четвертой предусматривают предоставление плановых почасовых объемов электропотребления.

Если вы заинтересованы в расчете за услуги по передаче электрической энергии по двухставочному тарифу, то вы можете выбрать четвертую или шестую ценовую категорию.

При наличии установленных счетчиков, которые позволяют получать данные о потреблении электрической энергии по зонам суток, ваше право выбрать вторую ценовую категорию.

В соответствии с первым абзацем п. 108.2 выбор ценовой категории осуществляется: «посредством уведомления гарантирующего поставщика в течение 1 месяца с даты принятия решения об установлении тарифов на услуги по передаче электрической энергии в соответствующем субъекте Российской Федерации». Выбранная ценовая категория необходима для расчетов за электрическую энергию (мощность) с даты введения в действие указанных тарифов на услуги по передаче электрической энергии.

Для того чтобы определить наиболее выгодную для вас категорию на 2012 год, необходимо просчитать и сравнить все варианты стоимости электрической энергии.

В случае, если вы уже определились с ценовой категорией, у вас есть возможность уже сейчас направить в адрес ОАО «Кузбассэнергосбыт» уведомление с ее указанием.

Обращаем ваше внимание, что при отсутствии уведомления о выборе ценовой категории для расчетов в 2012 году оплата электрической энергии (мощности) осуществляется покупателем по первой ценовой категории.

Узнать подробную информацию о выборе ценовой категории вы можете, позвонив по телефонам «горячей линии»: 8-800-200-36-56 для жителей области и 8-800-100-36-60 в г. Новокузнецке. А также на официальном сайте компании www.kuzesc.ru, в разделе «Потребителям - юридическим лицам» - «Цены и тарифы» - «Нерегулируемые цены» - «Ценовые категории с 01.01.2012г.». С текстом Постановления Правительства РФ от 31.08.2006 № 530 вы можете ознакомиться в разделе «Нормативные документы» - «Общие нормативные документы» - «Постановления Правительства РФ».

МЕЧЕЛ
Кузбассэнергосбыт

ОАО «Кузбассэнергосбыт»
г. Кемерово, пр. Ленина, 90/4.
Тел. (384-2) 45-33-09.
www.kuzesc.ru

К сведению депутатов и избирателей!

25 октября 2011 года в 14.00 по адресу: г. Кемерово, Советский проспект, 58 (большой зал), состоятся депутатские слушания по вопросу «Формирование народного областного бюджета на 2012 год и на плановый период 2013 и 2014 годов».

26 октября 2011 года в 10.00 по адресу: г. Кемерово, Советский проспект, 58 (большой зал), состоится сорок первая сессия Совета народных депутатов Кемеровской области, на которой будут рассмотрены вопросы:

– о проекте закона Кемеровской области «О внесении изменений в Закон Кемеровской области «О бюджете Территориального фонда обязательного медицинского страхования Кемеровской области на 2011 год и на плановый период 2012 и 2013 годов»;

– о проекте закона Кемеровской области «О внесении изменений в Закон Кемеровской области «Об утверждении Территориальной программы государственных гарантий оказания гражданам Российской Федерации бесплатной медицинской помощи на территории Кемеровской области на 2011 год»;

– о публичных слушаниях по проекту областного бюджета на 2012 год и плановый период 2013 и 2014 годов «Формирование народного областного бюджета на 2012 год и на плановый период 2013 и 2014 годов» и утверждении рекомендаций по итогам публичных слушаний и другие вопросы.

Трансляция депутатских слушаний и 41-й сессии Совета народных депутатов Кемеровской области в режиме реального времени будет организована на официальном сайте Совета народных депутатов Кемеровской области по адресу: www.sndko.ru/translation.html.

Федеральное агентство по недропользованию (Роснедра) ОБЪЯВЛЯЕТ КОНКУРС на право пользования недрами с целью разведки и добычи каменного угля на участке Менчерепский Северный Егозово-Красноярского каменноугольного месторождения в Кемеровской области (приказ от 06.10.2011 г. № 1214)

На конкурс выставляется участок Менчерепский Северный Егозово-Красноярского каменноугольного месторождения, расположенный на территории Беловского муниципального района Кемеровской области. Участок расположен в Ленинском геолого-экономическом районе Кузбасса в пределах Егозово-Красноярского месторождения каменного угля. Площадь участка с учетом проекции на дневную поверхность составляет 12,82 км². Угли относятся к марке Д. В границах участка общее количество запасов каменного угля, соответствующих принятым к подсчету кондициям балансовым, по экспертной оценке, составляет порядка 222 млн. т по категориям $B+C_1$, забалансовых запасов – 44 млн. т.

К участию в конкурсе приглашаются признаваемые в соответствии с законодательством Российской Федерации субъекты предпринимательской деятельности, соответствующие требованиям, установленным законодательством Российской Федерации о недрах к пользователям недр, способные обеспечить эффективное и безопасное проведение работ по разведке и добыче каменного угля на Лицензионном участке и обладающие квалифицированными специалистами, необходимыми финансовыми и техническими средствами.

Основными критериями для выявления победителя при проведении конкурса на право пользования участком недр являются научно-технический уровень программ геологического изучения и использования участка недр, полнота извлечения полезных ископаемых, вклад в социально-экономическое развитие территории, сроки реализации соответствующих программ, эффективность мероприятий по охране недр и окружающей среды, учет интересов национальной безопасности Российской Федерации. Дополнительным критерием для выявления победителя конкурса на право пользования участком недр является наибольший размер разового платежа, предложенный участниками конкурса. Победителем признается участник конкурса, предложения которого соответствуют основным условиям пользования недрами, и представивший наилучшие предложения по освоению участка в соответствии с установленными критериями.

Подведение итогов конкурса состоится **26 января 2012 г. в 11.00 (местное время).** Место проведения конкурса – Россия, 123995, Москва, ул.Б. Грузинская, 4/6, Федеральное агентство по недропользованию (Роснедра).

Размер сбора за участие в конкурсе составляет **23 500 (двадцать три тысячи пятьсот) рублей.** Стартовый размер разового платежа за пользование недрами составляет **393 000 000 (триста девяносто три миллиона) рублей.** В срок не позднее 23декабря 2011 г. Заявители должны внести задаток в размере 100 % стартового размера разового платежа за пользование недрами.

Заявочные материалы представляются в Роснедра по адресу: Москва, ул.Б. Грузинская, 4/6, до 16.00 (местное время) 11ноября 2011 г. Те заявители, чьи заявки на участие в конкурсе приняты в установленном порядке, разрабатывают и представляют в Роснедра конкурсные предложения – технико-экономические предложения по освоению участка недр (ТЭП) и запечатанный конверт с предложением разового платежа за пользование недрами, которые представляются в Роснедра до 16.00 (местное время) 23 декабря 2011 г.

С порядком и условиями проведения конкурса на право пользования участком недр в полном объеме можно ознакомиться в Кузбасснедра по адресу: 650036, г. Кемерово, ул. Мирная, 5, тел./факс (3842) 31-22-74.

Полностью объявление напечатано в официальном издании Федерального агентства по недропользованию Бюллетене «Недропользование в России», выпуск № 19 (часть 4) от 10.10.2011.

Федеральное агентство по недропользованию ОБЪЯВЛЯЕТ о признании несостоявшимся конкурса на право пользования недрами с целью разведки и добычи каменного угля на участке Менчерепский Северный Егозово-Красноярского каменноугольного месторождения в Кемеровской области (приказ от 18.10.2011 г. № 1258)

В соответствии с Законом Российской Федерации «О недрах» и пунктом 1.6 Порядка и условий проведения конкурса на право пользования недрами с целью разведки и добычи каменного угля на участке Менчерепский Северный Егозово-Красноярского каменноугольного месторождения в Кемеровской области, объявленного приказом Федерального агентства по недропользованию от 09.08.2011 г. № 915, в связи с тем, что поданная заявка не отвечает условиям конкурса, Федеральное агентство по недропользованию приняло решение признать конкурс на право пользования недрами с целью разведки и добычи каменного угля на участке Менчерепский Северный Егозово-Красноярского каменноугольного месторождения в Кемеровской области несостоявшимся.

Управление по недропользованию по Кемеровской области (Кузбасснедра) ОБЪЯВЛЯЕТ АУКЦИОН на право пользования недрами с целью разведки и добычи каменного угля на участке Карагайлинский Южный Карагайлинского каменноугольного месторождения в Кемеровской области (приказ от 06.10.2011 г. №231)

На аукцион выставляется участок недр Карагайлинский Южный, расположенный на территориях Прокопьевского муниципального района и Киселевского городского округа Кемеровской области. Участок расположен в Ускатском геолого-экономическом районе Кузбасса в пределах Карагайлинского месторождения каменного угля. Площадь участка составляет 1,77 км². Угли участка по ГОСТ 25543-88 относятся марке Ж. В границах участка запасы каменного угля составляют порядка 7,5 млн. т по категориям $A+B+C_1$. Данные запасы угля проходили государственную экспертизу, в настоящее время списаны в установленном порядке и в Государственном балансе запасов полезных ископаемых не учитываются.

Участниками аукциона могут быть юридические лица Российской Федерации, являющиеся в соответствии с действующим законодательством субъектами предпринимательской деятельности, и иностранные юридические лица. Участники аукциона должны отвечать требованиям, предъявляемым законодательством Российской Федерации к недропользователям.

Основным критерием для выявления победителя при проведении аукциона на право пользования участком недр является размер разового платежа, предложенный участниками аукциона.

Стартовый размер разового платежа за пользование недрами составляет **74 000 000 (семьдесят четыре миллиона) рублей.** Размер сбора за участие в аукционе составляет 23 500 (двадцать три тысячи пятьсот) рублей. Размер задатка составляет 100% стартового размера разового платежа за пользование недрами.

Аукцион состоится **14 декабря 2011 г. в 15.00 (местное время).** Место проведения аукциона: 650036, Кемерово, ул.Мирная, 5.Заявки принимаются к регистрации после уплаты задатка и сбора за участие в аукционе до 16.00 (местное время) 11 ноября 2011 г. в Кузбасснедра.

С порядком и условиями проведения аукциона на право пользования участком недр в полном объеме можно ознакомиться в Кузбасснедра по адресу: 650036, Россия, Кемерово, ул.Мирная, 5.

Полностью объявление напечатано в официальном издании Федерального агентства по недропользованию Бюллетене «Недропользование в России», выпуск № 19 (часть 4) от 10.10.2011.

Федеральное агентство по недропользованию (Роснедра) ОБЪЯВЛЯЕТ АУКЦИОН на право пользования недрами с целью разведки и добычи каменного угля на участке Шурапский Восточный Кедровско-Крохалевского каменноугольного месторождения в Кемеровской области (приказ от 06.10. 2011 г. № 1212)

На аукцион выставляется участок недр Шурапский Восточный, расположенный на территории Кемеровского муниципального района и Березовского городского округа Кемеровской области. Участок находится в Кемеровском геолого-экономическом районе Кузбасса в пределах Кедровско-Крохалевского каменноугольного месторождения. Площадь участка с учетом проекции на дневную поверхность составляет 3,33 км². Угли участка по ГОСТ 25543-88 относятся к маркам СС и КСН. В границах участка суммарные запасы и прогнозные ресурсы каменного угля составляют **75 млн. т по категориям $A+B+C_1+P_1$,** из них запасы по категориям $A+B+C_1$ - 70 млн. т, прогнозные ресурсы по категории P_1 - 5 млн. т.

Участниками аукциона могут быть юридические лица Российской Федерации, являющиеся в соответствии с действующим законодательством субъектами предпринимательской деятельности, и иностранные юридические лица. Участники аукциона должны отвечать требованиям, предъявляемым законодательством Российской Федерации к недропользователям.

Основным критерием для выявления победителя при проведении аукциона на право пользования участком недр является размер разового платежа, предложенный участниками аукциона.

Стартовый размер разового платежа за пользование недрами составляет **161 500 000 (сто шестьдесят один миллион пятьсот тысяч) рублей.** Размер сбора за участие в аукционе составляет **53 750 (пятьдесят три тысячи семьсот пятьдесят) рублей.** Размер задатка составляет 100% стартового разового платежа за пользование недрами.

Аукцион состоится **26 декабря 2011 г. в 14.00** (местное время) по адресу: 650036, Россия, Кемерово, ул.Мирная, 5. Заявки принимаются к регистрации после уплаты задатка и сбора за участие в аукционе до **16.00** (местное время) **11 ноября 2011 г.** в Кузбасснедра.

С порядком и условиями проведения аукциона на право пользования участком недр в полном объеме можно ознакомиться в Кузбасснедра по адресу: 650036, Россия, Кемерово, ул.Мирная, 5.

Полностью объявление напечатано в официальном издании Федерального агентства по недропользованию Бюллетене «Недропользование в России», выпуск № 19 (часть 4) от 10.10.2011.

Управление по недропользованию по Кемеровской области (Кузбасснедра) ОБЪЯВЛЯЕТ АУКЦИОН на право пользования недрами с целью геологического изучения, разведки и добычи россыпного золота на месторождении р. Кельбес в Кемеровской области (приказ от 06.10.2011 г. № 232)

На аукцион выставляется месторождение россыпного золота р. Кельбес, расположенное на территориях Кемеровского и Ижморского муниципальных районов Кемеровской области. Площадь участка недр составляет 21,10 км². По состоянию на 01.01.2011 в пределах участка недр Государственным балансом запасов полезных ископаемых учтены: балансовые запасы россыпного золота в количестве 656 кг по категории С1(при среднем содержании 483 мг/м³), в том числе в охранном целике под автомобильной дорогой Кемерово-Мариинск – 15 кг; забалансовые запасы россыпного золота в количестве 116 кг (при среднем содержании 274 мг/м³). Прогнозные ресурсы россыпного золота в границах участка недр по экспертной оценке Кузбасснедра составляют 662 кг по категории P_2.

Участниками аукциона могут быть юридические лица Российской Федерации, являющиеся в соответствии с действующим законодательством субъектами предпринимательской деятельности, и иностранные юридические лица. Участники аукциона должны отвечать требованиям, предъявляемым законодательством Российской Федерации к недропользователям.

Основным критерием для выявления победителя при проведении аукциона на право пользования участком недр является размер разового платежа, предложенный участниками аукциона. Стартовый размер разового платежа за пользование недрами устанавливается в 10 500 000 (десять миллионов пятьсот тысяч) рублей. Размер сбора за участие в аукционе составляет 23 500 (двадцать три тысячи пятьсот) рублей. Размер задатка составляет 100% стартового размера разового платежа за пользование недрами.

Аукцион состоится 14 декабря 2011 г. в 14.00 (местное время). Место проведения аукциона: 650036, Кемерово, ул.Мирная, 5. Заявки принимаются к регистрации после уплаты задатка и сбора за участие в аукционе до 16.00 (местное время) 11 ноября 2011 г. в Кузбасснедра.

С порядком и условиями проведения аукциона на право пользования участком недр в полном объеме можно ознакомиться в Кузбасснедра по адресу: 650036, Россия, Кемерово, ул.Мирная, 5.

Полностью объявление напечатано в официальном издании Федерального агентства по недропользованию — бюллетене «Недропользование в России», выпуск № 19 (часть 4) от 10.10.2011.

Управление по недропользованию по Кемеровской области (Кузбасснедра) ОБЪЯВЛЯЕТ АУКЦИОН на право пользования недрами с целью геологического изучения, разведки и добычи россыпного золота на месторождении р. Мокрый Берикуль в Кемеровской области (приказ от 06.10.2011 г. № 233)

На аукцион выставляется месторождение россыпного золота р. Мокрый Берикуль, расположенный в Тисульском муниципальном районе Кемеровской области. Площадь участка недр составляет 4,8 км². По состоянию на 01.01.2011 в пределах участка недр Государственным балансом запасов полезных ископаемых учтены балансовые запасы россыпного золота: по россыпи р. Мокрый Берикуль - 112 кг по категориям C_1+C_2 (в том числе по категории C_2-11кг); по россыпи р. Петропавловка - 15 кг по категории C_1; по россыпи р. Берикулька - 5 кг по категории C_1. Прогнозные ресурсы россыпного золота в границах участка недр составляют 550 кг по категории P_1 .

Участниками аукциона могут быть юридические лица Российской Федерации, являющиеся в соответствии с действующим законодательством субъектами предпринимательской деятельности, и иностранные юридические лица. Участники аукциона должны отвечать требованиям, предъявляемым законодательством Российской Федерации к недропользователям.

Основным критерием для выявления победителя при проведении аукциона на право пользования участком недр является размер разового платежа, предложенный участниками аукциона.

Стартовый размер разового платежа за пользование недрами устанавливается в 4 000 000 (четыре миллиона) рублей. Размер сбора за участие в аукционе составляет 120 750 (сто двадцать тысяч семьсот пятьдесят) рублей. Размер задатка составляет 100% стартового размера разового платежа за пользование недрами.

Аукцион состоится 14 декабря 2011 г. в 16.00 (местное время). Место проведения аукциона: 650036, Кемерово, ул.Мирная, 5. Заявки принимаются к регистрации после уплаты задатка и сбора за участие в аукционе до 16.00 (местное время) 11 ноября 2011 г. в Кузбасснедра.

С порядком и условиями проведения аукциона на право пользования участком недр в полном объеме можно ознакомиться в Кузбасснедра по адресу: 650036, Россия, Кемерово, ул.Мирная, 5.

Полностью объявление напечатано в официальном издании Федерального агентства по недропользованию —бюллетене «Недропользование в России», выпуск № 19 (часть 4) от 10.10.2011.

Государственный фонд поддержки предпринимательства Кемеровской области объявляет конкурсный отбор

лизинговых компаний для заключения Соглашения о сотрудничестве по Программе предоставления поручительств.

Соглашения о сотрудничестве будут заключаться между Государственным фондом поддержки предпринимательства Кемеровской области и победителями конкурсного отбора на срок до 365 дней (включительно) с возможностью пролонгации.

Заявки на участие в конкурсном отборе принимаются по адресу: **650000, г. Кемерово, ул. Красная, 4.**

Срок предоставления конкурсной документации: **с 9.00 часов 7 ноября 2011г. до 17.00 часов 6 декабря 2011 года включительно.**

С условиями конкурсного отбора можно ознакомиться на сайтах: **www.dprpko.ru и www.gfppko.ru**

Телефоны для справок: 58-80-05,58-73-97.
Контактное лицо:
начальник кредитно-гарантийного отдела
Гусева Ирина Владимировна.

Комитет по управлению государственным имуществом Кемеровской области сообщает о принятии решения от 18.10.2011 № 14-2/4172 «О внесении изменений в решение комитета от 23.06.2011 № 14-2/2346 «О продаже принадлежащего на праве собственности Кемеровской области государственного пакета акций ОАО «Банк Уралсиб». Способ приватизации - публичное предложение. Информация, касающаяся проведения продажи имущества, опубликована на сайте www.kuzbassfond.ru. **Контактные телефоны: (3842) 35-85-75, 35-83-17.**

Федеральное агентство по недропользованию (Роснедра) ОБЪЯВЛЯЕТ АУКЦИОН на право пользования недрами с целью разведки и добычи каменного угля на участке Прирезка Прокопьевского и Киселевского каменноугольных месторождений в Кемеровской области (приказ от 06.10.2011 г. № 1210)

На аукцион выставляется участок недр Прирезка, расположенный на территориях Прокопьевского и Киселевского городских округов Кемеровской области. Участок находится в Прокопьевско-Киселевском геолого-экономическом районе Кузбасса в пределах Прокопьевского и Киселевского месторождений каменного угля. Площадь участка с учетом проекции на дневную поверхность составляет 4,28 км². Угли участка по ГОСТ 25543-88 относятся к маркам Г, КСН, СС. В границах участка суммарные запасы и прогнозные ресурсы каменного угля составляют порядка 62,5 млн. т по категориям $A+B+C_1+C_2+P_1$, в том числе балансовые запасы – 57,5 млн. т по категориям $A+B+C_1+C_2$ (в том числе 10,5 млн. т по категории C_2), забалансовые запасы угля–3,5 млн. т по категориям $B+C_1+C_2$, прогнозные ресурсы - 1,5 млн. т по категории P_1.

Участниками аукциона могут быть юридические лица Российской Федерации, являющиеся в соответствии с действующим законодательством субъектами предпринимательской деятельности, и иностранные юридические лица. Участники аукциона должны отвечать требованиям, предъявляемым законодательством Российской Федерации к недропользователям.

Основным критерием для выявления победителя при проведении аукциона на право пользования участком недр является размер разового платежа, предложенный участниками аукциона.

Стартовый размер разового платежа за пользование недрами составляет 130 000 000 (сто тридцать миллионов) рублей. Размер сбора за участие в аукционе составляет 57 350 (пятьдесят семь тысяч триста пятьдесят) рублей. Размер задатка составляет 100% стартового размера разового платежа за пользование недрами.

Аукцион состоится 26 декабря 2011 г. в 12.00 (местное время) по адресу:650036, Россия, Кемерово, ул.Мирная, 5. Заявки принимаются к регистрации после уплаты задатка и сбора за участие в аукционе до 16.00 (местное время) 11 ноября 2011 г. в Кузбасснедра.

С порядком и условиями проведения аукциона на право пользования участком недр в полном объеме можно ознакомиться в Кузбасснедра по адресу: 650036, Россия, Кемерово, ул.Мирная, 5.

Полностью объявление напечатано в официальном издании Федерального агентства по недропользованию — бюллетене «Недропользование в России», выпуск № 19 (часть 4) от 10.10.2011.

Управление Минюста России по Кемеровской области ПРОВОДИТ КОНКУРС на замещение вакантных должностей федеральной государственной гражданской службы — главного специалиста-эксперта и специалиста-эксперта отдела по делам некоммерческих организаций.

КВАЛИФИКАЦИОННЫЕ ТРЕБОВАНИЯ К КАНДИДАТАМ:

- для главного специалиста-эксперта: высшее профессиональное (экономическое) образование, без предъявления требований к стажу;
- для специалиста-эксперта: высшее профессиональное (юридическое), без предъявления требования к стажу.

Прием документов по адресу: г.Кемерово пр. Октябрьский,28, каб.713, с 25 октября по 14 ноября 2011г. с 9 до 17 час. Справки по **тел. 72-13-02.**

Условия конкурса размещены на интернет-сайте Управления: **www.kemust.ru**

Коллегия Администрации Кемеровской области

РАСПОРЯЖЕНИЕ

от 13 октября 2011 г. № 886-р г. Кемерово

О внесении изменений в распоряжение Коллегии Администрации Кемеровской области от 29.12.2010 № 1148-р «О программе приватизации государственного имущества Кемеровской области в 2011-2013 годах»

1. Внести в Прогнозный план (программу) приватизации государственного имущества Кемеровской области в 2011-2013 годах, утвержденный распоряжением Коллегии Администрации Кемеровской области от 29.12.2010 № 1148-р «О программе приватизации государственного имущества Кемеровской области в 2011-2013 годах» (в редакции распоряжений Коллегии Администрации Кемеровской области от 05.04.2011 № 244-р, от 30.05.2011 № 441-р, от 21.06.2011 № 507-р, от 02.08.2011 № 674-р), следующие изменения:

1.1. В разделе III «Перечень государственного имущества Кемеровской области, подлежащего приватизации в 2011-2013 годах»:

перечень имущества, находящегося в государственной собственности Кемеровской области и подлежащего приватизации, дополнить строкой 10 следующего содержания:

«

10	Технологическое оборудование линии по переработке мяса, расположенное по адресу: г. Кемерово, пр. Кузнецкий, д. 129 (в составе согласно приложению № 2)	IV квартал 2011 г.

».

1.2. Дополнить Прогнозный план (программу) приватизации государственного имущества Кемеровской области в 2011-2013 годах перечнем технологического оборудования, расположенного по адресу: г. Кемерово, пр. Кузнецкий, д. 129, согласно приложению к настоящему распоряжению.

2. Департаменту документационного обеспечения Администрации Кемеровской области (Т.Н. Вовченко), главному управлению по работе со средствами массовой информации Администрации Кемеровской области (А.В. Горелкин) и департаменту информационных технологий Кемеровской области (С.Л. Мурашкин) обеспечить размещение настоящего распоряжения на сайте «Электронный бюллетень Коллегии Администрации Кемеровской области».

3. Контроль за исполнением настоящего распоряжения возложить на председателя комитета по управлению государственным имуществом Кемеровской области Н.С. Витковскую.

4. Распоряжение вступает в силу со дня подписания.

Губернатор Кемеровской области А.М. Тулеев.

ПРИЛОЖЕНИЕ
к распоряжению Коллегии Администрации Кемеровской области от 13 октября 2011 г. № 886-р

«Приложение № 2
к Прогнозному плану (программе) приватизации государственного имущества Кемеровской области в 2011-2013 годах

Перечень технологического оборудования

Технологическое оборудование линии по переработке мяса, расположенное по адресу: г. Кемерово, пр. Кузнецкий, д. 129

№ п/п	Наименование	Кол-во, шт.
1.	Холодильное оборудование	
1.1.	Холодильные камеры 4-19	1
1.2.	Холодильные камеры 16	1
1.3.	Холодильные камеры 17	1
1.4.	Холодильные камеры 32	1
1.5.	Холодильные камеры 31	1
1.6.	Холодильные камеры 20	1
1.7.	Холодильные камеры 21	1
1.8.	Холодильные камеры 22	1
1.9.	Холодильные камеры 23	1
1.10.	Холодильные камеры 24	1
1.11.	Холодильные камеры 25	1
1.12.	Холодильные камеры 26	1
1.13.	Холодильные камеры 27	1
1.14.	Холодильные камеры 28	1
1.15.	Холодильные камеры 29	1
1.16.	Холодильные камеры 30	1
1.17.	Щит управления	1
2.	Оборудование для взвешивания	
2.1.	Подвесные весы для пути перемещения на линии обработки	1
2.2.	Напольные электронные весы на участке переработки жиров	1
2.3.	Напольные весы на участке переработки субпродуктов	1
2.4.	Напольные электронные весы на участке шкур	1
2.5.	Настольные электронные весы на участке переработки жиров	1
3.	Зачистка под высоким давлением	
3.1.	Комплектные установки зачистки под высоким давлением	
3.2.	Комплект жиклерных пистолетов	
3.3.	Соединения	
4.	Компактная установка сжатого воздуха	2
5.	Система поддержания давления воды	1
6	Система канализации и дренажа зоны перемещения переработки	1
7.	Холодильная установка	
7.1.	Компрессорный агрегат	7
7.2.	Секция конденсации	6
7.3.	Станция для распределения и сбора жидкого аммиака	2
7.4.	Аппарат для камер ВОП	44
7.5.	Установка для обработки воздуха	1
7.6.	Автоматика для контроля и управления – запорная арматура - трубопроводы	
7.7.	Предохранительная система	1
7.8.	Теплоизоляция	
7.9.	Установка размораживания	1
8.	Изолирующие двери	
8.1.	Изолирующая дверь для камеры хранения свежей и замороженной продукции	2
8.2.	Дверь типа FLEX камеры с низкой температурой	2
9.	Гидросеть	
9.1.	Сеть горячей воды	
9.2.	Сеть холодной воды	
10.	Пароораспределительная сеть	
11.	Распределительная сеть сжатого воздуха	
12.	Электрооборудование	
12.1.	Общие силовые установки	
12.2.	Установка вспомогательных силовых токоприемников	
12.3.	Установка обычного внутреннего освещения	
12.4.	Установка для зарядки аккумуляторов погрузчиков	
13.	Подъемно-транспортные средства:	
	Электропогрузчик	1
14.	Оборудование для ремонта цеха	
14.1.	Центровой токарный станок	1
14.2.	Вертикальный сверлильный станок диаметром 40 мм	1
14.3.	Переносная сварочная машина 400 А	1
15.	Лаборатория	
15.1.	Вытяжное устройство	1
15.2.	Печь	2
15.3.	Вытяжной зонт	1
15.4.	Центрифуга	1
15.5.	Вакуумный насос	1
15.6.	Сито	1
15.7.	Стол	2
15.8.	Моечная ванна	1
15.9.	Шкафы для стеклянной посуды	1
15.10.	Дистиллятор	1
15.11.	Антивибрационный стол	1
15.12.	Ванночка для сбора	3
15.13.	Электронные весы АР-4000	1
15.14.	Термостатический шкаф	1
15.15.	Бинокулярный микроскоп	1
15.16.	Спектрофотометр	1
15.17.	Мешалка	2
15.18.	Выпарная установка	1
15.19.	Газхромотограф	1
15.20.	Спектрофотоколориметр	1
15.21.	Аналитические весы	1
15.22.	Комплект стеклянной посуды	1
16.	Поставки для колбасного цеха	
16.1.	Автоматическая универсальная установка для копчения, варки и обжаривания	10
16.2.	Ножевой барабан для получения опилок для дымогенератора	1
16.3.	Автомат для массажирования	2
16.4.	Автомат х 1 т	2
16.5.	Автомат-клиппер для наложения зажимов (клипсов)	1
16.6.	Линия для производства сосисок «Суперматик» РТ-6	1
16.7.	Машина шприцевальная под вакуумом непрерывного действия	1
16.8.	Машина для нарезки колбас, порционирующий транспортер и ленточный транспортер	1
16.9.	Машина для резки мяса на порционные куски	1
16.10.	Машина для взвешивания и определения цены	1
16.11.	Автомат для вакуумной расфасовки с двойной крышкой в виде колпачка	2
16.12.	Двухстворчатые гибкие двери	6
16.13.	Установки для выдержки и копчения до 30 градусов С, укомплектованные каждая группой охлаждения	4
16.14.	Вакуумный куттер 200 л	1
16.15.	Дополнительная поставка холодильной установки для уже существующего колбасного цеха	

».

Председатель комитета по управлению государственным имуществом Кемеровской области Н.С. Витковская.

КУБЕРТЕН-СПОРТ

футбол

Предотпускное равноденствие

В минувшую субботу в первенстве России среди клубов второго дивизиона (зона «Восток») состоялись заключительные в этом году матчи. Команды нашей области сошлись в очном поединке в Кемерове, где «Кузбасс» устоял в соперничестве с «Кузней» - 0:0.

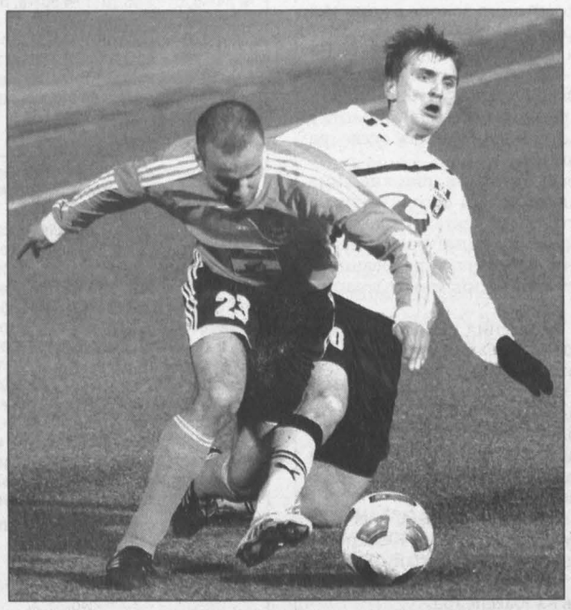

Новокузнецкий клуб предлагал землякам перенести игру на свой стадион, оборудованный подогревом поля, но «Кузбасс» отказался. И правильно сделал: погода (сухо, штиль, плюсовая температура) не помешала командам показать зрелищный футбол. Доминировал «Металлург-Кузбасс»: голкипер кемеровчан Арам Айраметян неоднократно выручал команду. В одном из эпизодов мяч после розыгрыша углового даже побывал в воротах хозяев, но судья Сергей Худорожков из Перми отменил гол, зафиксировав нарушение правил. Под занавес встречи удар экс-кемеровчанина Андрея Волгина отразила перекладина. Впрочем, и вратарь новокузнечан Александр Саутин постоянно был в игре. Тот самый случай, когда сакраментальная фраза – «боевая ничья» звучит уместно и отражает суть противостояния извечных и непримиримых соперников.

На шестимесячный перерыв в турнире «Металлург-Кузбасс» уходит безоговорочным лидером, опережая динамовцев Барнаула на 13 (!) очков. Весной следующего года, проведя еще семь матчей, коллектив главного тренера Владимира Федотова наверняка заработает путевку в первый дивизион. И «Кузбасс» уходит на заслуженный отдых в приподнятом настроении: беспроигрышная серия кемеровской команды составляет уже шесть игр (четыре победы, две ничьи, разница мячей: 10-1). Правда, команда Эдуарда Момотова рассчитывала, конечно, на большее, чем нынешнее девятое место. Перерыв застал кемеровчан, что называется, на взлете. И, понятно, остается открытым вопрос: сумеет ли «Кузбасс» следующей весной сохранить энергичный импульс этой осени?

Прощаемся с футболом на полгода: следующие игры в восточной зоне состоятся только 29 апреля. В этот день «Металлург-Кузбасс» примет «Читу», а в Кемерово приедет иркутский «Радиан-Байкал». Впрочем, любителям спорта не придется скучать и без мастеров кожаного мяча: хоккей (русский и «канадский»), волейбол в элитных дивизионах скрасят долгие зимние вечера. А там и весна не за горами…

Вадим АНТОНОВ.

НА СНИМКЕ: последняя игра в этом году в Кемерове получилась по-настоящему бескомпромиссной и боевой.

Фото **Кирилла Кухмаря.**

Табло

Первенство России среди клубов второго дивизиона. Зона «Восток».

34-й тур. 22 октября. «Кузбасс» (Кемерово) – «Металлург-Кузбасс» (Новокузнецк) – 0:0. 570 зрителей. «Динамо» (Барнаул) – «Сибирь-2» (Новосибирск) – 1:1 (Суршков, 55 – Зуев, 70, с пенальти). 2000. «Чита» (Чита) – «Амур-2010» (Благовещенск) – 6:1 (Дробышев, 7, Гаврюш, 27, Селецкий, 75, Навродский, 79, Ванев, 86, Симоненко, 90, с пенальти – Каштанов, 23). 3100. «Радиан-Байкал» (Иркутск) – «Смена» (Комсомольск-на-Амуре) – 0:0. 1200. «Иртыш» (Омск) – «Сибиряк» (Братск) – 5:1 (А.Багаев, 41, 67, 68, Рожков, 55, Изотов, 85 – Дунаев, 59). 500. «Сахалин» (Южно-Сахалинск) – «Якутия» (Якутск) – 2:0 (Виноградов, 44, с пенальти, Агрофенин, 84). 1700.

Положение команд: 1. «Металлург-Кузбасс» - 65 очков (разница забитых и пропущенных мячей: 54-17). 2. «Динамо» - 52 (50-32). 3. «Чита» - 51 (44-25). 4. «Мостовик-Приморье» (Уссурийск) – 45 (44-27). 5. «Радиан-Байкал» - 45 (37-30). 6. «Смена» - 42 (32-31). 7. «Иртыш» - 41 (39-32). 8. «Сахалин» - 37 (31-36). 9. «Кузбасс» - 36 (29-32). 10. «Сибиряк» - 36 (36-54). 11. «Амур-2010» - 27 (22-38). 12. «Сибирь-2» - 21 (27-64). 13. «Якутия» - 20 (29-66).

спринт-новости

Хоккей с шайбой

Сегодня новокузнецкий «Металлург», выступающий в чемпионате Континентальной хоккейной лиги, начинает турне по маршруту Ханты-Мансийск – Астана – Омск.

А домашнюю серию из пяти матчей «сталевары» закончили победой над омским «Авангардом» – 1:0. Единственную шайбу на 53-й минуте забросил Дмитрий Кагарлицкий. Любопытно, что в составе гостей выходил на лед Роман Бердников – сын старшего тренера «Металлурга» Сергея Бердникова.

- Честно говоря, за игрой сына следил только мельком, - признался Сергей Павлович. - Но когда выходила его смена и шайба была в нашей зоне, видел, что он пару раз выкатывался на ворота. Жаль, не получилось сыграть с Романом в одной команде. Желаю ему закрепиться именно в составе «Авангарда».

Финский голкипер «Металлурга» Теему Лассила записал в свой актив второй «сухой» матч в сезоне и помог нашей команде подняться на шестое место в дивизионе «Восток». Сегодняшний соперник «сталеваров» - «Югра» (Ханты-Мансийск) – отстает от новокузнечан на очко и замыкает кубковую «восьмерку» в нашем дивизионе.

Волейбол

Кемеровский «Кузбасс» одержал гостевую победу в чемпионате страны среди клубов суперлиги (зона «Восток»). В минувшую субботу наша команда выиграла в Екатеринбурге у «Локомотива-Изумруда» - 3:1 (25:19, 25:22, 21:25, 25:18).

Первый же выезд принес «Кузбассу» полноценные три очка и третье место в турнирной таблице. В составе кемеровчан вновь результативно сыграл Павел Мороз, набравший 22 очка. По 16 баллов принесли в копилку команды легионеры – немец Бьерн Андре и Самуэль Туиа из Франции.

В субботу, 29 октября, «Кузбасс» принимает уфимский «Урал», занимающий четвертое место. Матч начнется в 18 часов. Напомним, что последняя встреча этих команд состоялась две недели назад в Кемерове: в полуфинале Кубка России хозяева площадки взяли верх в пяти сетах.

Результаты остальных матчей третьего тура в зоне «Восток»: «Зенит-Казань» - «Факел» (Новый Уренгой) – 3:0. «Губерния» (Нижний Новгород) – «Газпром-Югра» (Сургутский район) – 0:3. «Урал» (Уфа) – «Локомотив» (Новосибирск) – 3:2.

Андрей ТАРКОВ.

народное творчество

Гармонь объединяющая

В Кемерове прошел VI городской фестиваль народного творчества «Звени, гармонь!». Число участников этого «смотра-конкурса» с каждым годом растет. В этот раз радовали зрителей и слушателей своим талантом больше трех десятков самых ярких коллективов дворцов и домов культуры столицы Кузбасса. А среди «традиционных» победителей фестиваля вновь оказался народный коллектив «Играй, гармонь!» муниципального учреждения «Культурный центр».

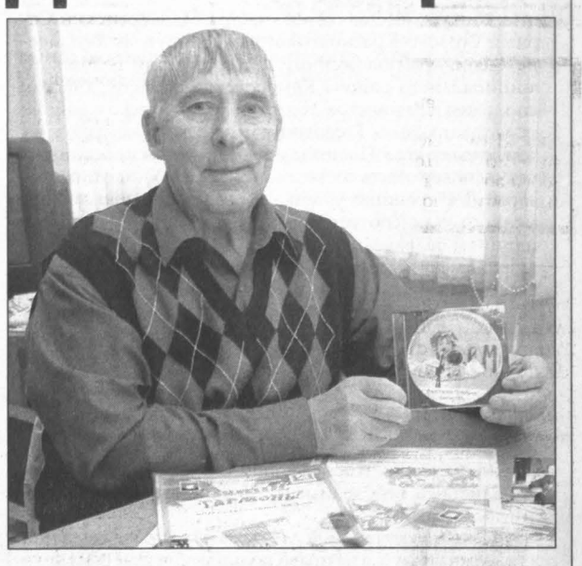

- Поскольку у нас в городе гармонистов не очень много, в фестивале принимают участие и народные хоровые коллективы, и вокальные ансамбли, и исполнители частушек, – рассказывает руководитель народного коллектива «Играй, гармонь!» Геннадий Лопатин. – Наши участники на сей раз были отмечены дипломами и благодарственными письмами, получили в подарок два больших торта и DVD-проигрыватель. Мы завоевали диплом в номинации «Лучшее плясовое произведение». Признанием зрителей и жюри были отмечены наши солисты Леонид Возистов и Владимир Безлуцкий, а также юные исполнители (и мои внучки): 14-летняя Валерия Сорокина и семилетняя Анастасия Лопатина.

Кстати, вся семья Лопатиных, в том числе и представители подрастающего поколения, – постоянные участники всевозможных фестивалей и конкурсов. Валерия, к примеру, недавно вернулась из Испании, где в составе фольклорного ансамбля «Златица» Дома детского творчества Рудничного района г. Кемерово заняла третье место на международном конкурсе.

А на нынешнем фестивале в Кемерове познакомилась с большой сценой и младшая внучка Геннадия Лопатина, полуторагодовалая Даша. Подпевая и пританцовывая, малышка вышла на публику с бубном в руках.

- Она еще и говорить-то толком не умеет, - смеется счастливый дедушка, - но к гармошке тянется. И пытается петь.

Впрочем, не все так уж благостно у кемеровских гармонистов, есть у них и поводы для огорчения.

- Еще в 1997 году на Маланинском фестивале организаторы нам сказали: вы ведите пропаганду нашего искусства и у себя на родине, встречайтесь коллективами, проводите фестивали дома. А нам, так вышло, встречаться теперь негде, - рассказывает Геннадий Иосифович. - Мы около двух десятков лет занимали большое помещение, где нам было привольно и раздольно. А больше года назад пришлось переехать. Теперь у нас маленькая комнатка, куда и сами-то еле входим. Собираться стали меньше. Вот и перед прошедшим фестивалем неудобно было репетировать…

Однако несмотря ни на что, сам Лопатин, его коллеги и воспитанники («всего, наверное, больше сотни будет») продолжают и сами заниматься любимым делом, и «нести его в массы».

- Ребятишкам, даже современным, нужна гармонь, - уверен Геннадий Иосифович. - Им интересно, глаза горят. И вы знаете, среди маленьких гармонистов девчонок даже больше, чем мальчишек! Мы по школам проводим агитацию, и они с удовольствием присоединяются к нашему большому коллективу.

Семейному ансамблю Лопатиных сегодня уже больше четверти века. И больше 20 лет Геннадий Иосифович является руководителем коллектива «Играй, гармонь!». В нынешнем году старший Лопатин отметил свое 70-летие. Правда, сегодня говорит, что устал, что «сердечко пошаливает и нервы не те». Планирует уже уйти на заслуженный отдых. Однако все равно без гармони никуда. Намерен участвовать в концертах и фестивалях и дальше. Но уже не как руководитель, а как «просто гармонист» и участник семейного ансамбля.

Юлия СЕРГЕЕВА.

НА СНИМКЕ: народный коллектив под управлением Геннадия Лопатина в очередной раз собрал богатый урожай фестивальных наград.

Фото **Сергея Гавриленко.**

деньги

Обновлены в целях защиты

С 6 сентября 2011 года Банком России выпущены в налично-денежное обращение банкноты образца 1997 года номиналом 500 и 5000 рублей модификации 2010 года. Эти банкноты, обновленные комплексом защитных признаков, наравне с находящимися в настоящее время в обращении банкнотами подлежат обязательному приему на территории Российской Федерации предприятиями и организациями независимо от организационно-правовой формы и отдельными лицами при осуществлении всех видов платежей, а также кредитными организациями для зачисления во вклады, на депозиты, текущие и расчетные счета без всяких ограничений.

Банкнота Банка России образца 1997 года номиналом 500 рублей модификации 2010 года

Модифицированная банкнота имеет формат и сюжетное оформление, аналогичные банкноте Банка России соответствующего номинала модификации 2004 года.

Цветовое и художественное оформление лицевой и оборотной сторон частично изменено.

Банкнота модификации 2010 года имеет следующие основные отличия:

- в бумаге имеются защитные волокна двух типов – двухцветные и серые;
- в бумагу внедрена широкая защитная нить, имеющая на лицевой стороне банкноты выход на поверхность в окне фигурной формы («витражное окно»);
- комбинированный водяной знак расположен на правом купонном поле;
- на лицевой стороне банкноты на краях купонных полей присутствуют тонкие рельефные штрихи;
- видоизменен цветопеременный эффект на однотонном поле слева от основного изображения на лицевой стороне;
- высота цифр левого серийного номера плавно увеличивается слева направо;
- на оборотной стороне претерпели изменение: основное изображение и многоцветная орнаментальная полоса;
- часть элементов изображения обладает магнитными свойствами;
- изображения банкноты в ультрафиолетовом и инфракрасном свете имеют отличия от банкнот предыдущих выпусков.

Банкнота Банка России образца 1997 года номиналом 5000 рублей модификации 2010 года

Модифицированная банкнота имеет формат и сюжетное оформление, аналогичные банкноте Банка России образца 1997 года.

Цветовое и художественное оформление лицевой и оборотной сторон частично изменено.

Банкнота модификации 2010 года имеет следующие основные отличия:

- в бумаге имеются защитные волокна двух типов – двухцветные и серые;
- в бумагу внедрена широкая защитная нить, имеющая на лицевой стороне банкноты выход на поверхность в окне фигурной формы («витражное окно»);
- комбинированный водяной знак расположен на правом купонном поле;
- герб г. Хабаровска зеленого цвета выполнен оптически переменной магнитной краской (OVMI) с эффектом перемещения яркой блестящей полосы;
- на лицевой стороне банкноты на краях купонных полей присутствуют тонкие рельефные штрихи;
- в нижней части поля со скрытыми муаровыми полосами (MVC+) имеется элемент с видимыми цветными полосами;
- высота цифр левого серийного номера плавно увеличивается слева направо;
- на оборотной стороне претерпела изменение многоцветная орнаментальная полоса;
- часть элементов изображения обладает магнитными свойствами;
- изображения банкноты в ультрафиолетовом и инфракрасном свете имеют отличия от банкноты предыдущего выпуска.

Календарь

В этот день родились
1881. Пабло ПИКАССО, испанский художник.
1926. Галина ВИШНЕВСКАЯ, певица, народная артистка СССР.
1931. Анни ЖИРАРДО, французская актриса.

События
1863. В Женеве образуется Международный Красный Крест.
1990. Вышел в эфир первый выпуск телеигры Влада Листьева «Поле чудес».

Кроссворд

По горизонтали: 1. Орган представительства земель в ФРГ. 4. Трехэлектродная электронная лампа. 6. Государство в Европе. 7. Иностранец, поселившийся в какой-либо стране на постоянное или длительное жительство. 10. Радиоактивный химический элемент. 11. Разрушение культурных ценностей.

По вертикали: 1. Улица на правом берегу Москвы-реки, в Замоскворечье, где находился плавучий мост к стенам Кремля и Китай-города. 2. Австралийское млекопитающее. 3. Старинное название Крымского полуострова. 4. Прибор для измерения магнитной индукции. 5. Ботанический сад. 7. Русский живописец. 8. Полоса вскопанной земли в огороде. 9. Музыкальный ударный инструмент.

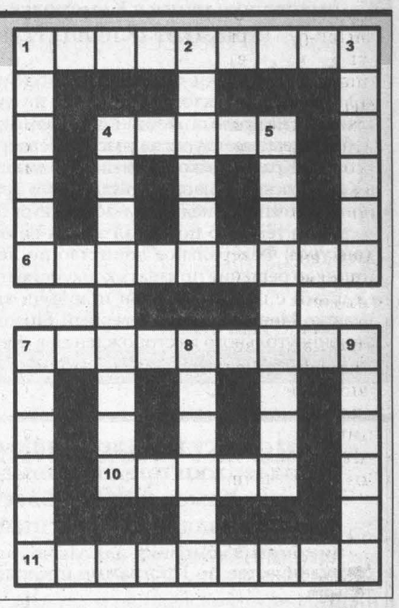

По горизонтали: 1. Бульдесрат. 4. Триода. 6. Голландия. 7. Иммигрант. 10. Радий. 11. Banaa-лизм.

По вертикали: 1. Балчуг. 2. Ехидна. 3. Таврия. 4. Тесламетр. 5. Аеньарарии. 7. Иванов. 8. Грядка. 9. Тамтам.

ПРИЕМ РЕКЛАМЫ, ЧАСТНЫХ ОБЪЯВЛЕНИЙ В ГАЗЕТУ "КУЗБАСС".
Тел./факс:
72-25-23, 72-37-33, 72-55-47, 72-22-03

Семья Смолиных благодарит губернатора и руководство администрации Кемеровской области, председателя областного Совета народных депутатов, главу Промышленновского района, а также родственников, друзей, коллег и соратников за понимание и поддержку в связи с безвременной кончиной Смолина Владимира Николаевича.

Департамент лесного комплекса Кемеровской области и ветераны лесного хозяйства выражают глубокое соболезнование ветерану, заслуженному работнику отрасли Макиенко Людмиле Александровне в связи с безвременной кончиной её сына

Александра Владимировича.

Искренне скорбим вместе с вами.

Главный редактор Юрий КУХМАРЬ. kuhmar@kuzbass85.ru
Коммерческий директор Татьяна СМОЛИНА. t.smolina@kuzbass85.ru, тел. 72-55-47.
Газета «Кузбасс» учреждена администрацией Кемеровской области и журналистским коллективом редакции. Зарегистрирована Омской региональной инспекцией по защите свободы печати и массовой информации 27.01.94 г., свидетельство о регистрации №54.

Мнение редакции не всегда совпадает с мнением авторов.

АДРЕС РЕДАКЦИИ: 650991, ГСП, г. Кемерово, пр. Октябрьский, 28.
Электронный адрес: official@kuzbass85.ru; news@kuzbass85.ru; reclama@kuzbass85.ru

СПРАВКИ: по рекламе — 72-25-23, 72-22-03; по письмам — 72-50-45; по редакции — 72-32-74. Тел./факс 72-12-10.

СОБСТВЕННЫЕ КОРРЕСПОНДЕНТЫ:
в Новокузнецке — 46-41-59, Междуреченске — 4-23-48, Тяжинском — 2-17-94, Мариинске — 8-913-121-90-92.
Газета является участником процесса по формированию единого информационного пространства.
Материалы газеты, в том числе коммерческие предложения и реклама, размещаются на интернет-сайте: www.kuzbass85.ru
Редакция не отвечает за содержание публикуемых объявлений.

Время подписания номера в печать по графику 20.00.
Сдан в печать 19.35. Объем 3 п.л. Печать офсетная.
Тиражи во вторник, среду, пятницу — 10115; четверг — 30015; субботу — 11007; «Свежий ветер» — 805.
Газета набрана и сверстана на компьютерном комплексе газеты «Кузбасс».

ОАО ИПП «Кузбасс»: 650630, г. Кемерово, пр. Октябрьский, 28. Заказ №199.