Что русскому тепло, немцу – курам на смех

ОКТЯБРЬ

пн.		3	10	17	24 31
вт.		4	11	18	25
ср.		5	12	19	26
чт.		6	13	20	27
пт.		7	14	21	28
сб.	1	8	15	22	29
вс.	2	9	16	23	30

4 612747 250011

КУРС ВАЛЮТЫ (ЦЕНТРОБАНК)
$ 30,96 руб.
€ 42,55 руб.

Интернет-приемная губернатора
www.mediakuzbass.ru

730865
ГБУК КемОНБ им. В.Д.Фёдорова
Газетно-журнальный фонд

ОБЛАСТНАЯ МАССОВАЯ ГАЗЕТА

Кузбасс

195 (25401) 19 ОКТЯБРЯ 2011 г., СРЕДА

в курсе дела

Молодые дома для МОЛОДЫХ СЕМЕЙ

В следующем году в Кузбассе построят очередные три доходных дома: в Анжеро-Судженске, Ленинске-Кузнецком и Юрге. На эти цели из областного бюджета выделяется 195 миллионов рублей. Кроме того, в текущем году заселяется еще один доходный дом в Новокузнецке. Область выкупила жилое здание с рынка.

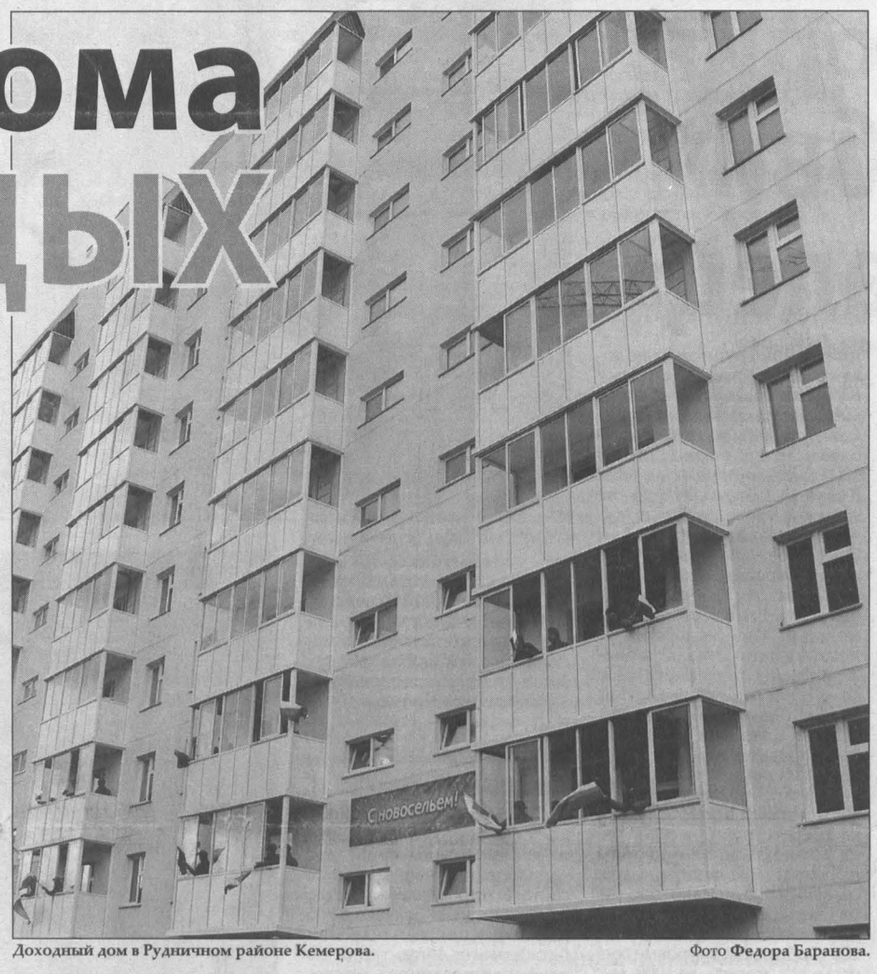

Доходный дом в Рудничном районе Кемерова. Фото Федора Баранова.

Квартира на пять лет

«Кузбасс» уже сообщал, что в обладминистрации принято решение о строительстве доходных домов во всех муниципальных образованиях. Все это делается, чтобы материально поддержать молодые семьи. Условия коммерческого найма квартир в подобных жилых помещениях более чем приемлемые. Например, в недавно сданном доходном доме в Кемерове платеж за однокомнатную квартиру ориентировочно будет составлять 1560 рублей в месяц, в Прокопьевске – в три раза меньше. Коммунальные платежи - отдельно. Для сравнения: аренда двухкомнатной квартиры в районе «швейки» в областном центре стоит примерно 10-12 тыс. рублей. И это не «потолок»…

В доходных домах жильцов устраивает практически все: месторасположение, планировка, качество услуг. В жилищах практически ничего не пришлось доделывать, оставалось только завезти мебель. Молодой ученый Станислав Нижельский проживает в доходном доме, построенном в Новокузнецке по ул. Спартака, 4. За коммерческий наем 2-комнатной квартиры семья платит 1600 рублей в месяц, коммунальные расходы составляют еще порядка 3000 рублей. Всего за жилище общей площадью порядка 55 кв. м семья платит 4,5-4,7 тыс. рублей.

- Средства на приобретение собственного жилья пока не подкапливаем: живем и живем. Когда приблизится срок освобождать квартиру, тогда будем решать, - делится планами на будущее Станислав Сергеевич. - В принципе мы неплохо зарабатываем, поэтому, когда встанет вопрос по собственному жилью, решим его в течение полугода.

Новокузнечанин Антон Шульмейстер два года назад также взял в коммерческий наем 1-комнатную квартиру общей площадью 48 кв.м по ул. Запорожской, 73а. За наем приходится платить 1670 рублей в месяц, еще около 2600 рублей нужно отдавать за «коммуналку». Таким образом, за жилье семья из трех человек платит примерно 4,5 тысячи рублей в месяц. Много это или мало?

- Мы подкапливаем средства, чтобы приобрести свое жилье. Планируем выбрать квартиру в этом же районе, - говорит Антон Анатольевич. – А пока не получится ее купить, будем скорее всего продлевать наем жилья. Такая возможность в договоре заложена.

Говоря о доме, в котором он сейчас живет, этот новокузнечанин отметил ряд технических недостатков: при отключении электроэнергии на верхние этажи не подкачивается горячая и холодная вода. Строителям можно было бы лучше утеплить дом, поработать над звукоизоляцией.

Начать с «малометражки»

Как бы ни была хороша идея строительства доходных домов, только их возведение не может «закрыть» проблему жилья для всех молодых семей. В первую очередь это связано с возможностями бюджета, которые, как известно, не безграничны.

Поэтому, чтобы не состариться в очереди, начавшим совместную жизнь супружеским парам приходится искать другие варианты улучшения жилищных условий. Наиболее привлекательный из них – покупка в ипотеку малометражного жилья. Появление «малометражек» - ответ рынка на потребительский спрос. Вице-президент по строительству холдинговой компании «СДС» Нина Глотко уточняет, что такое в рыночных условиях малометражное жилье.

(Окончание на 2-й стр.)

цифра

1100000

квадратных метров жилья в 2011 году в Кемеровской области будет сдано в эксплуатацию. Более 20 тысяч кузбасских семей улучшат жилищные условия. Как сообщил заместитель губернатора Антон Сибиль, на эти цели будет направлено более 28 млрд рублей из всех источников финансирования. Причем более половины объема введенного жилья составит малоэтажное строительство. Малоэтажная застройка ведется практически во всех крупных городах Кузбасса: всего по области комплексно осваивается около 30 площадок. Две из них расположены неподалеку от областного центра - это Лесная Поляна, введенная в строй три года назад, и Маленькая Италия, которая откроется до конца 2011 года в деревне Сухово.

факт

Вчера 192 кандидата, 29 докторов наук и 148 научных руководителей и консультантов получили премии по случаю защиты диссертаций на губернаторском приеме в областной администрации. Такая мера поддержки кузбасских ученых в Кемеровской области действует с 2003 года, за это время премии получили уже около 3 тысяч человек.

по существу

Зеленая история: «Дерево любви» и «Чертов палец»

И официально, и неофициально Кузбасс включился в федеральную программу «Деревья – памятники живой природы». Несколько месяцев жители нашего региона слали заявки на «увековечение» исторически значимых, с детства знакомых и любимых старовозрастных деревьев. Появились первые результаты.

Напомним, что целью проекта, запущенного комитетом Совета Федерации по природным ресурсам и охране окружающей среды в середине этого лета, было выявление и сохранение старовозрастных деревьев на территории российских регионов как одной из важных природных ценностей России и части всемирного природного наследия.

В Международный год лесов появление такой программы стало особенно актуальным и интересным, незаформализованным мероприятием.

(Окончание на 2-й стр.)

Как стало известно…

Лифтам – вторую жизнь

Губернатор Аман Тулеев принял решение направить 100 миллионов рублей на замену аварийных лифтов в многоэтажных домах в кратчайшее время.

Всего в территориях Кузбасса более 5,4 тыс. лифтов в жилых домах. По информации Государственной жилищной инспекции, из них более 700 выработали нормативный срок эксплуатации (25 лет) и нуждаются в замене.

Как отметил глава региона, вследствие большого износа оборудование часто выходит из строя, и иногда из-за незначительной детали лифт не работает неделями, что вызывает справедливые нарекания жителей. «Складывается ситуация: люди платят за содержание лифтового оборудования собственные деньги, а должны подниматься на этаж пешком, пожилые и больные вынуждены вообще не выходить на улицу», - отметил губернатор, добавив, что страдают и волонтеры, которые доставляют традиционные овощные наборы пенсионерам и малоимущим. Такие добровольцы вынуждены поднимать на себе на 9-10-й этажи по 20 килограммов и к вечеру не чувствуют ни рук, ни ног.

Средства на глубокую модернизацию лифтов получат девять городов области: Кемерово, Новокузнецк, Прокопьевск, Киселевск, Белово, Ленинск-Кузнецкий, Междуреченск, Юрга и Таштагол. Именно в данных муниципальных образованиях лифтовое оборудование нуждается в скорейшей замене. Кроме того, не во всех 34 территориях Кузбасса имеются многоквартирные дома с лифтами. Лифтооборудованных территорий в Кузбассе насчитывается 17. К слову, стоимость одного подъемного механизма вместе с монтажными работами обойдется бюджету примерно в 1 млн. 300 тыс. рублей.

На недавнем совещании у первого заместителя губернатора Валентина Мазикина главы территорий, специалисты областного департамента ЖКХ, МЧС обсуждали схему финансирования капитального ремонта лифтов. Как пояснила заместитель начальника областного департамента ЖКХ Ирина Гайденко, выделение средств будет осуществляться в рамках целевой областной программы.

Евгений БЕСЕДИН.

Первый снег

Вчера в Кузбасс пришел холодный фронт, который и принёс с собой первый снег. Однако уже к выходным, по прогнозам синоптиков, октябрь вновь побалует нас солнцем и теплом.

Для сравнения. В прошлом году первый снег выпал 21-22 октября, а постоянный – в начале ноября. Если верить народным приметам, то с момента временного снежного покрова до постоянного должен пройти месяц. И синоптики подтверждают: примете суждено сбыться, потому что зима придет как раз во второй декаде ноября.

Как рассказала Раиса Бузунова, начальник отдела гидрометобеспечения Кемеровского гидрометцетра, уже к предстоящим выходным воздух прогреется до +8 - +13 градусов. Так что еще можно успеть погреться на солнышке.

Рита ЧЕРНЫХ.

КУРЬЕР

Служба новостей «Кузбасса», тел.: 72-67-67, 72-36-45.

школа

Взрослым о детском питании

Вчера в Кемерове прошел семинар по совершенствованию системы организации питания школьников. В нем приняли участие представители всех муниципалитетов в составе заместителей глав по социальным вопросам, начальников управления образования, директоров школ и технологов по приготовлению пищи.

В этом учебном году в каждом городе и районе будут разрабатывать программы по совершенствованию организации питания школьников с учетом тех требований, которые прописаны в новых стандартах. Пока этот документ не принят на федеральном уровне, но его основные положения широко обсуждаются.

Для кемеровских школьников эти стандарты уже работают. Во всех школах в этом году столовые капитально отремонтированы, и приготовление пищи в них изменилось в лучшую сторону. При этом доступность школьных обедов по цене и качеству расширилась.

– У нас есть ряд категорий учащихся, которые получают господдержку, питаются бесплатно. Если говорить о цене школьного обеда для большинства ребят, то она разная для города и села. Например, в городской школе обед обходится от 25 до 50 рублей, а в большинстве сельских школ он не стоит и 15 рублей, потому что там используются продукты питания местного производства, – говорит заместитель начальника департамента образования и науки Ольга Лысых.

На семинаре подчеркнули, что областной центр Кузбасса рассматривается своеобразной стажировочной площадкой для всей России. Планируется, что познакомиться с опытом по организации новых стандартов школьного питания к нам приедут представители из других регионов.

Антон СМИРНОВ.

актуально

На взрывной волне

15, 16, 17 октября юргинцам запомнятся как дни особые. Военное ведомство, которое вот уже года два утилизирует на Юргинском полигоне боеприпасы, в эти дни устроило такую канонаду, что в домах горожан появились трещины, двигалась мебель, ходуном ходили стены. А в общеобразовательной школе в п. Верх-Тайменка, в семи километрах от места утилизации боеприпасов, 17 октября вылетели оконные стекла. Местные жители говорят, что дети плакали от страха, собаки беспрерывно лаяли.

Переговоры между «мирными» ведомствами и военными по поводу смягчения последствий этой громкой утилизации в Юрге ведутся регулярно. Ведь взрывы нервы портят горожанам изрядно. Да и не только нервы. Как нам рассказали, несколько месяцев назад в кирпичном доме одной из юргинских семей, который стоит на пути взрывной волны, рухнула стена.

Как стало известно «Кузбассу», на днях в Юрге прошло совещание, в котором приняли участие представители разных ведомств – МЧС, городской администрации, инициативных групп от населения и, конечно, военных. Военные пообещали, что прекратят утилизацию по выходным и уменьшат нормы закладки. Однако через два дня, как раз в выходные, взрывы производились с еще большей силой. В городскую службу спасения за эти дни поступило более 300 звонков с жалобами, связанными со взрывами.

Как сообщила пресс-служба АКО, вчера губернатор Аман Тулеев обратился к президенту страны, Верховному главнокомандующему Вооруженными силами России Дмитрию Медведеву с просьбой навести порядок с утилизацией боеприпасов в Юргинском военном гарнизоне.

Он просит сократить до минимума нормы закладки подрываемых боеприпасов и запретить проведение работ на общевойсковом полигоне Юрги в праздники и выходные.

Аман Тулеев отметил, что в регионе не соблюдается существующая договоренность между руководством 41-й армии, Юргинским военным гарнизоном и обладминистрацией по упорядочению утилизации боеприпасов. Губернатор выразил уверенность, что экстренные меры на государственном уровне помогут решить проблему.

Татьяна ФОМИНА.

Климат

Сегодня

☉ Восход 7.53 Заход 18.08 Долгота дня 10.15

☾ Восход 14.39 Заход 22.50 Посл. четв. 20 октября

Днем облачно с прояснением, в отдельных районах небольшие осадки в виде дождя и мокрого снега, ветер северо-западный 3-8 м/с, местами порывы до 17 м/с, гололедные явления. Давление будет расти, влажность существенно не изменится. Общий уровень загрязнения атмосферы ожидается невысокий.

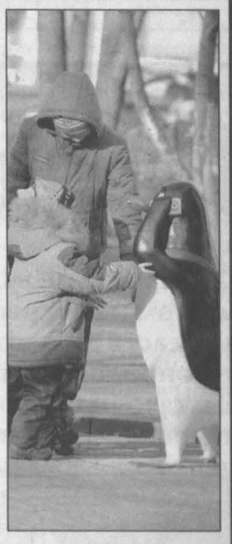

	день	ночь
Кемерово	+3 – +5	0 – -2
Новокузнецк	+4 – +6	0 – +2
Мариинск	+1 – +3	-1 – -3
Юрга	+2 – +4	0 – -2
Л.-Кузнецкий	+2 – +4	около 0
Белово	+3 – +5	0 – +2
Междуреченск	+6 – +8	-1 – -3
Таштагол	+7 – +9	0 – -2

Прогноз предоставлен Кемеровским гидрометеоцентром.

20 октября

Облачно с прояснениями, в отдельных районах небольшие осадки в виде дождя и мокрого снега, ветер западный 5-10 м/с, местами порывы до 15 м/с. Температура ночью -3° – +2°С, днем +2°- +7°С.

21 октября

Облачно с прояснениями, ночью в отдельных районах небольшие осадки в виде дождя и мокрого снега, днем без осадков, ветер западный 3-8 м/с, ночью до 13 м/с. Температура ночью 0° – -5°С, днем +2° – +7°С.

Курьер

в курсе дела

Молодые дома для молодых семей

(Окончание. Начало на 1-й стр.)

- Это однокомнатная квартира до 30 квадратных метров, двухкомнатная – до 38, - говорит Нина Федоровна.

«СДС» строит жилье с 2006 года. В 2010-м возвел более 70 тыс. «квадратов». Здесь видят: молодежь интересуют недорогие квартиры. Реагируя на этот спрос, специалисты компании разработали соответствующие проекты домов.

- То есть мы, прежде всего, исходили из стоимости, - говорит вице-президент. – Так, однокомнатная квартира с отделкой у нас стоит 1 млн. 100 тыс. рублей, двухкомнатная – 1 млн. 300 тысяч. Первоначальный взнос составляет 150-200 тысяч рублей. На оставшуюся часть можно взять ипотеку от 8 процентов годовых либо вносить платежи в рассрочку – от года до полутора лет. Так что молодая семья имеет реальную возможность приобрести благоустроенную малометражную квартиру.

Первый дом с подъездом из малогабаритных квартир появился в Кемерове на «Радуге». «Малометражки» продали еще на этапе монтажа первых этажей. И сразу в этом же районе города заложили дом на 230 квартир. В текущем году его сдали в эксплуатацию. Дом на 70 квартир построен и в микрорайоне «Притомский». Он также сдан. Таким образом, построено 370 квартир для молодых семей. Сейчас монтируется второй этаж 300-квартирного дома по проспекту Шахтеров. Там же в ноябре будут забиваться сваи под 230-квартирный дом. Расчетная цена квадратного метра жилья в них – 32-33 тысячи рублей. С отделкой. Так что еще у 530 семей в ближайшее время появится собственный угол.

Не менее интересный вариант предлагает другой крупный кемеровский застройщик - ассоциация строительных организаций «Промстрой». Компания возводит дома преимущественно в областном центре и городе-спутнике Лесная Поляна. Руководитель центра продаж «Лесная поляна» Александр Савостьянов уточняет, что в исторических границах города малобюджетное жилье они не строят. Зато растет оно на природе – в городе-спутнике.

- Здесь наша компания ведет строительство разного типа жилья, - рассказывает Александр Викторович. – По степени доступности мы выстроили определенную лестницу. Первая ценовая ступень начинается с домов с квартирами от 27 квадратных метров и выше.

Семьи-небюджетники могут приобрести здесь жилье минимальной площадью 27 кв. м по цене 1 млн. 25 тыс. рублей. Минимальная же стоимость квадратного метра начинается от 28 тыс. рублей. И так далее. Это квартиры без отделки.

Еще одним вариантом скорейшего решения квартирного вопроса является корпоративное кредитование. После кризиса это направление помощи предприятий своим работникам как-то «сдулось». Тем не менее не все гиганты промышленности ударились в экономию. Например, на предприятиях холдинга «СДС» трудятся порядка 40 тысяч работников, из них около пяти тысяч - молодые специалисты. По словам Павла Федяева, вице-президента по социальной политике и делам молодежи этой холдинговой компании, «создание условий для комфортной жизни каждого сотрудника, в особенности молодого специалиста, позволяет ему не думать о том, как решить жилищный вопрос, а сосредоточиться на работе, трудиться с полной самоотдачей, внедрять новые идеи и принимать активное участие в общественной жизни предприятия».

Из всего сказанного напрашивается несколько выводов.

Во-первых, позитивным моментом в возведении доходных домов в регионе является то, что их появление способно «уронить» цены на жилье, сдаваемое «частниками». Правда, для этого нужно, чтобы данные жилые помещения строились группами. И в том же Новокузнецке будет уже три таких здания.

Во-вторых, в регионе складывается ценовая цепочка (доходные дома-малометражные квартиры-коттеджи), позволяющая людям даже с минимальным достатком претендовать на благоустроенное жилье.

В-третьих, несмотря на то, что координирование жилищной политики является прерогативой федерального правительства, регионы также реально могут влиять на динамику цен и стоимость жилья. Строительство малометражного жилья – видимый результат такого осмысленного воздействия на рынок.

Евгений БЕСЕДИН.

для справки

Сегодня в Кемеровской области в очереди на получение жилья стоят почти 12 тысяч молодых семей.

по существу

Зеленая история: «Дерево любви» и «Чертов палец»

(Окончание. Начало на 1-й стр.)

Областная акция «Кузбасс – зеленая территория» подхватила это начинание. Органы местного самоуправления собрали заявки от населения, общественных организаций на признание деревьев памятниками живой природы, состоялся областной конкурс среди работников леса и учащихся школьных лесничеств на выявление исторических старовозрастных деревьев.

Несмотря на некий скепсис в начале программы («А есть ли у нас в регионе вообще такие знаменитые и значимые для истории деревья?»), департаментом лесного комплекса области уже отправлен первоначальный заявочный список о включении наших любимых деревьев на сайт всероссийской программы «Дерево –памятник живой природы».

Дерево любви.

Таштагольские реликты

Случайно или нет, но больше всего в этом списке деревьев из Таштагольского района.

Возглавляет рейтинг раритетов «Дерево любви» в поселке Усть-Анзас на правом берегу реки Мрассу. Кстати, поселок находится у священной для шорцев горы Айган. «Дерево любви» – это две сросшиеся между собой на высоте человеческого роста пихты, причем часть одной их них становится продолжением другой. По существующему поверью, если влюбленные пройдут, взявшись за руки, между пихтами, их любовь будет долгой и счастливой. К сожалению, на данный момент ствол одной из пихт сломан ветром…

Номером два идет пихта «Гребенка». По данным департамента, в 1999 году инициативной группой «Эколого-краеведческая ассоциация Кузбасса» был начат проект «Инвентаризация памятников природы южного Кузбасса». В ходе экспедиции 2000 года в районе устья реки Кубан-Су и была обнаружена пихта, впоследствии получившая название «Гребенка». Она имеет загнутый ствол, который расположен параллельно земле (скорее всего он был загнут мокрым снегом в молодом возрасте дерева). Из центрального ствола параллельно друг другу растут еще семь стволов, что действительно напоминает гребень. Объект отнесен к ботаническим памятникам природы бассейна реки Мрассу.

На пути к скале-останцу Чертов палец в районе поселка Шерегеш есть место, где на компактной территории произрастают четыре кедра, имеющих несколько стволов (по четыре) с одного корня. Деревьям примерно лет по 200. Сибирские кедровые сосны могут дожить до 1000 лет, но обычно живут примерно 700-800 лет, так что у кедровых «пальцев» черта есть возможность жить ещё долго и счастливо.

Помнят ли деревья Колчака?

На территории Яшкинского района, в глуши разъезда Кузель, сотрудники Тайгинского исторического музея Ольга и Дмитрий Ковровы нашли два поистине реликтовых дерева сосновой породы. После обмеров одного дерева был зафиксирован рекордный результат – три метра двенадцать сантиметров (средние параметры сосны – 0,5 – 1,2 м). Деревьям вполне могло быть до 400 лет, раньше таких сосен на поляне было восемь, но осталось только две.

Согласно документальным данным, эти сосны могли быть свидетелями похода Колчака (по одной из версий, возможно, клад адмирала мог быть спрятан и в этих местах). Так что любая из двух сосен может претендовать на звание дерева Колчака.

Дерево Колчака.

История прилагается

В Прокопьевском районе на территории Зенковского парка выявлены сразу две «знаменательные группы» сосен: 11 «победных» сосенок, посаженных в августе 1945 года сотрудниками и детьми блокадного Ленинграда из расформированного детского дома №4, и группа вековых сосен диаметром ствола 0,8-0,85 метра.

В Междуреченском районе для включения во всероссийскую программу предложены исполинские тополя, сохраненные строителями моста через реку Бельсу.

В Березовском по инициативе местных жителей, участников программы – супружеской пары Илиндеевых, в программу предложено внести кедр, произрастающий в частном секторе, рядом с трассой, соединяющей центральный микрорайон с поселком шахты «Березовская». Кедр растет прямо у них в огороде, и по его размерам Илиндеевы предполагают, что ему около 200 лет. Этот кедр – единственный на территории города «взрослый» представитель этого вида хвойных. Представителям средств массовой информации Валентина Фёдоровна рассказывала, что этот кедр стал буквально членом их семьи, они живут с ним рядом уже 51 год. Каждый год дерево дает в «общее хозяйство» по ведру шишек.

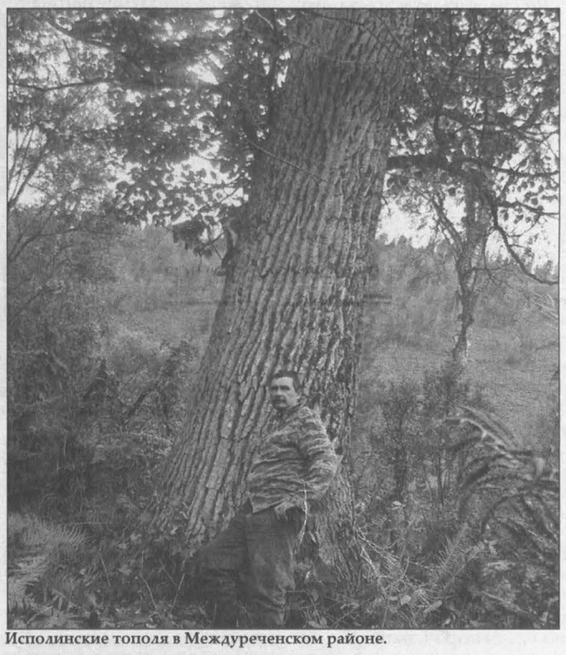

Исполинские тополя в Междуреченском районе.

В администрацию Яйского района поступило обращение от совета ветеранов и совета женщин Судженского сельского поселения с просьбой о включении в программу семи тополей, посаженных в XIX веке на месте бывшей церкви в селе Судженка.

- На остальных территориях деревья-раритеты не выявлены, - добавляет Татьяна Ярцева, пресс-секретарь департамента лесного комплекса, - о чем органы местного самоуправления нас проинформировали.

Но ещё не все потеряно, и поиск продолжается.

Евгения РАЙНЕШ.

Фото из **архива пресс-службы департамента лесного комплекса.**

выставка

Лепешку в каждую ладошку

Пожалуй, самым популярным местом на открывшейся вчера в областном центре «Кузбасской агропродовольственной неделе» стала выставочная площадка «Израильские лепешки» с компактными чудо-печками. Каждая такая машина выпекает горячие хрустящие кружочки с привкусом меда, персиков, яблок, вишни, различных трав и кореньев. В некоторые моменты у этих печек выстраивалась очередь.

– У нас в Биробиджане такие лепешки быстрого приготовления сейчас тоже очень популярны, – говорит Владимир Новиков. – Для производства необходимо только зерно. За 8 часов одна такая печка может «настрелять» 300 упаковок лепешек. Каждая упаковка в розничной продаже идет за 50-55 рублей. Затраты минимальные, ведь печка работает от розетки с обычным напряжением 220 вольт. Вот и считайте!

Недалеко от этого хлебного места разложили свою вкусную продукцию малые предприятия Кузбасса. Это мясные и рыбные продукты, овощи, мед, ягодные джемы и варенье. Особенно разнообразно представлена молочная продукция.

– Этот год сложился довольно удачно для нас, – рассказывает руководитель кооператива «Согласие» Валерий Лазуткин. – Мы в Промышленновском районе увеличили мощность своего молокоперерабатывающего завода с 10 до 20 тонн в сутки. Теперь здесь упаковываем не только молоко, но также творог, сметану и масло, а сбор молока увеличился по сравнению с прошлым годом на 30%. До конца года планируем собрать с частных подворий 4 тысячи тонн. Хочу отметить: как только после кризиса закупочные цены на молоко снова стали увеличиваться до 10 с лишним рублей, поголовье коров у населения начало расти.

В течение нескольких дней работы выставки здесь пройдут конкурсы профессионального мастерства, научные конференции и заседания круглых столов. Главными темами обсуждения станут проблемы и перспективы развития сельского хозяйства в Сибири.

Антон СМИРНОВ.

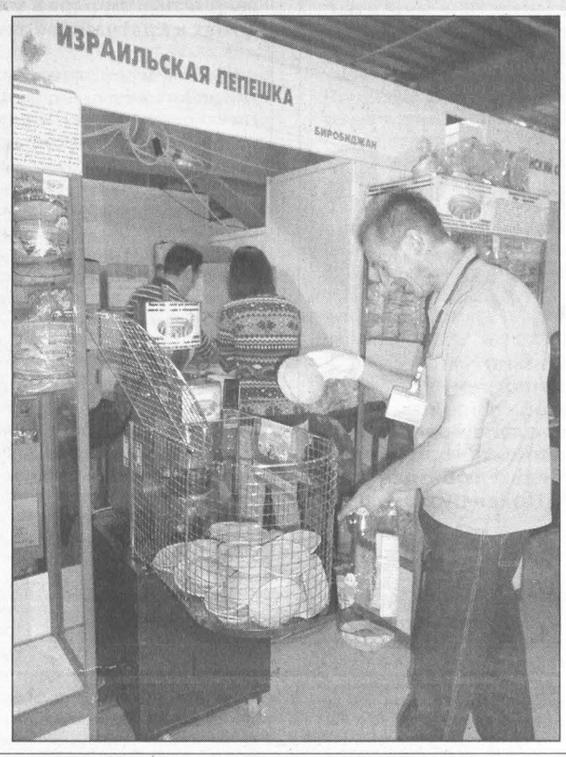

НА СНИМКЕ: такая печка работает без отдыха и перерыва на обед.

Фото **автора.**

Курьер

Служба новостей «Кузбасса», тел.: 72-67-67, 72-36-45.

в суде

Все – банкроты?

В производстве Арбитражного суда Кемеровской области находится девять дел о банкротстве кредитных потребительских организаций: МФПС «Гурьянин», КПК «Сибирский альянс», КПКГ «Лидер», КПКГ «Финанс-Кредит», ПО «Стимул», ПО «Сибирский капитал», КПК «Тяжинский кредитный союз», КПКГ «Предприниматель», КПК «Потенциал».

В отношении пяти из них введена процедура банкротства – конкурсное производство, в отношении трех – наблюдение, в отношении одного (КПК «Потенциал») по состоянию на текущую дату процедура банкротства не введена.

Общее количество кредиторов, включенных в реестры требований кредиторов указанных организаций, составляет более 8 000.

Суммарный размер кредиторской задолженности, установленной судом, составляет более 630160000 рублей.

Вера СКВОРЦОВА.

стихия

Пожар на горном склоне

Два последних теплых дня в октябре несколько бригад междуреченского лесничества боролись с лесным пожаром. На одном из горных склонов, прилегающих к реке Усе, из-за чьей-то беспечности произошло возгорание.

Необычайно сухой и теплый октябрь поманил междуреченцев на природу. Но пока одни наслаждались лесными прогулками, другие забавлялись, поджигая сухую листву и разжигая костры. Вероятной причиной лесного пожара как раз и стал поджог листвы. Позднее огонь перекинулся на валежник, возникло сильное задымление.

В результате на склоне горы образовались выжженные очаги. Тушение пожара осложнялось тем, что он возник в недоступном для транспорта месте. Чтобы подобраться к очагу пожара, лесничим пришлось переправляться на правый берег Усы на лодках.

Мероприятия длились два дня. Жители западного района в это время ощущали запах дыма.

Людмила ХУДИК.

медицина

По новому графику

С 17 октября Мариинская городская поликлиника стала работать в непривычном рабочем режиме, обслуживая пациентов на два часа дольше.

По новому графику на каждого врача выделяется теперь по четыре часа приёма вместо трёх. Терапевтические, педиатрические и гинекологические больные охвачены медицинским обслуживанием в три смены – утром, в обед и вечером. Чтобы больше людей могли попасть на приём, а для заболевших мариинцев врач поликлиники стал доступен и после окончания трудового дня, поликлиника стала работать с 8.00 до 20.00. Таким образом, 17 октября проблемы со здоровьем смогли решить на 12-15 пациентов больше, чем обычно. Сами медики в новом рабочем режиме успевают и вызовы обслуживать, и документацию оформлять. «Если раньше по понедельникам в регистратуре и перед кабинетами врачей было столпотворение, - говорит и.о. заместителя главного врача по амбулаторно-поликлинической помощи Василий Миронович, - то теперь, в связи с равномерным распределением потока больных, их становится значительно меньше».

Наталья ЛЕБЕДИНСКАЯ.

развитие

Колодец отсчета

Вчера на ул. Монтажников в Кемерове (это п. Комиссарово) специалисты городской службы спасения установили первый водопроводный колодец. Всего их здесь будет семь.

Казалось бы, дело обычное, житейское, но местные жители чрезвычайно рады этому событию. Этот колодец свидетельствует о том, что началась прокладка водопровода на улице, которого здесь отродясь не было. Точнее, не было водопровода, соединенного с общей городской водопроводной сетью. Вода, не соответствующая гигиеническим нормам, поступала из скважины. Местные жители мечтали о другой воде – обыкновенной, хлорированной городской. Летом специалисты службы спасения Кемерова приступили к исполнению мечты людей. Выполнили первую часть работ – подключили одну ветку труб к сети «Кемвода». А вчера начали прокладывать и новые трубы вдоль улицы. Всего планируется протянуть 360 м. За вчерашний день вырыли траншею 60 м. Причем метров тридцать пять из них пришлось долбить гидромолотом – почва оказалась каменистой.

После того как трубопровод проложат, воду поведут непосредственно к домам. Их примерно три десятка. И придет на ул. Монтажников цивилизация.

Татьяна ФОМИНА.

ремонт

Ограничили временно

Вчера на пр. Октябрьском в Кемерове в направлении к центру города образовалась огромная пробка. Многие опоздали на работу, в том числе и сотрудники нашей редакции. Подумали, что парализовало движение ДТП. Оказалось, ремонтные работы на Университетском мосту.

По сообщению городской ГИБДД, в связи с ремонтом дорожного покрытия движение по мосту до 20 октября включительно будет ограничено для всех видов транспорта, кроме общественного. Во избежание затруднений в движении кемеровская Госавтоинспекция настоятельно рекомендует водителям выбирать маршруты в объезд этого участка дороги (через пр. Ленина, ул. Красноармейскую), а также использовать преимущественно общественный транспорт для движения по центральной части города.

Эмма АНДРЕЕВА.

криминал

Жадность голову сгубила

Бывшему главе г. Мыски Андрею Бельницкому предъявлено обвинение в получении взятки в крупном размере.

Напомним, полицейские задержали Бельницкого с поличным в его рабочем кабинете в городской мэрии в конце июня. По версии следствия, глава города через посредника пообещал за взятку перечислить на счет предпринимателя, который выполнил работы по муниципальному контракту, оставшуюся часть платежа в сумме более 3 млн. руб. То есть чиновник требовал себе «откат». Перед задержанием был задокументирован факт передачи предпринимателем 480 тыс. руб. посреднице, которая потом и принесла деньги главе города (за исключением 40 тыс. руб., предназначавшихся ей «за хлопоты»). По факту дачи взятки возбудили уголовное дело. Правда, позже было принято решение о прекращении уголовного преследования в отношении посредницы. Официальный представитель СУ СК РФ по Кемеровской области Надежда Ананьева уточнила: «По закону посредник освобождается от уголовной ответственности, если он после совершения преступления активно способствует его раскрытию и сотрудничает со следствием».

Владимир ДМИТРИЕВ.

Курьер

юбилей

Первый в списке лучших

ТУ ГЭТК

21 октября Томь-Усинскому горноэнерготранспортному колледжу исполняется 50 лет.

Его история началась в августе 1961-го, когда приказом министерства строительства электростанций СССР был создан Томь-Усинский вечерний энергостроительный техникум для подготовки строителей, электриков и тепловиков электрических станций. Поместили его в деревянном одноэтажном бараке, где оборудовали четыре учебных аудитории. Учащихся было немного: первый выпуск 1963 года состоял всего из 22 дипломированных молодых специалистов. Но уже в 1965-м студенты техникума учились в новом четырехэтажном здании не только на вечернем, но и на дневном отделении.

Советский период был самым благоприятным для развития учебного заведения. Активно формировалась его материально-техническая база. В 60-е годы были построены лабораторный корпус и 52-квартирный дом для преподавателей. В 70-е – общественно-бытовой корпус с большим спортзалом и столовой, общежитие. В 80-х – четырехэтажный учебно-производственный корпус, профилакторий с 25-метровым бассейном. В маленьких Мысках сформировался настоящий студенческий городок.

Большие изменения претерпевал учебный процесс. Появлялись новые специальности. Учебное заведение пользовалось популярностью у абитуриентов из разных уголков Советского Союза.

А затем пришли лихие 90-е… Страна, которая так много сделала для развития образования в сибирском городе Мыски, прекратила свое существование. Начался социально-экономический кризис, развал устоев. Финансирование учебных заведений было сведено к минимуму. Томь-Усинский техникум был поставлен на грань выживания. Министерство образования, профсоюзы перестали выделять средства на содержание профилактория, спортивных сооружений, а желающих прибрать все это наследие советских времен к рукам было много.

Когда число студентов уменьшилось с 1200 до 400 человек, встал вопрос: что делать? «Многие учебные заведения начали раздавать площади в аренду, - вспоминает директор колледжа Анатолий Алексеевич Герниченко. – Мы не пошли по этому пути, а сделали ставку на расширение образовательных услуг. На платной основе стали готовить востребованных в то время юристов, программистов, финансистов, налоговиков. Это помогло не растерять материальные ценности, сохранить коллектив. Как только вернулась стабильность, мы отказались от непрофильных специальностей».

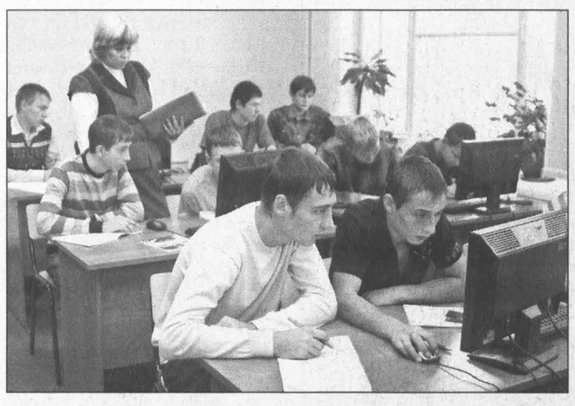

Историческим в развитии колледжа директор считает тот день 1993 года, когда от компании Кузбассэнерго поступило предложение о помощи. «Я очень благодарен бывшему генеральному директору предприятия Николаю Николаевичу Петерсу – это уже легенда энергетики Кузбасса, – который сначала предложил создать на базе нашего техникума учебно-производственный комбинат, затем два центра: охраны труда и энергосбережения. Мы получили так необходимый нам импульс к развитию учебной и материально-технической базы, - рассказывает А.А. Герниченко. – Техникум обрел второе дыхание».

Начали изучать рынок, открывать новые специальности. Для горной промышленности стали готовить специалистов в области технической эксплуатации и обслуживания электрического и электромеханического оборудования, технического регулирования и управления качеством. Для транспорта – специалистов по организации перевозок и управлению, строительству железных дорог, обслуживанию путей и путевого хозяйства и так далее. В 2003 году произошла реорганизация учебного заведения. К нему на правах филиала присоединился Новокузнецкий горно-транспортный колледж.

Новое столетие стало для Томь-Усинского техникума временем всевозможных побед. В 2002-м педагогический коллектив занял первое место в региональном этапе отраслевого конкурса воспитательных систем, в номинации «Формирование здоровьесберегающего образовательного пространства». 2003 год принес два первых места в региональном конкурсе творческих работ, проводимом РАО ЕЭС России, в номинации «Энергетика 2050 года». 2005-й ознаменовался дипломом первой степени «За значительный вклад в деле подготовки кадров топливно-энергетического комплекса России». В 2008-м получили бронзовую медаль областной ярмарки «Образование. Карьера. Занятость». В 2009 году студенты завоевали первое место в областной спартакиаде средних профессиональных учебных заведений Кемеровской области по мини-футболу. В 2010-м учебное заведение наградили дипломом первой степени областной выставки научно-технического прикладного творчества студентов.

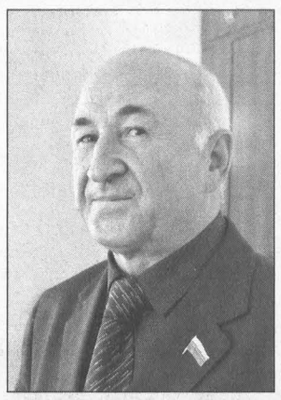

Сегодня ТУ ГЭТК - это место, где кипит духовная работа, где засеваются семена добра в юные чистые души наших студентов. Каждый из преподавателей, чей долг – воспитание молодёжи, подготовка её к жизни, наставление на путь, ведущий ко всему прекрасному, благородному, уверен в глубоком смысле и большом значении сегодняшней даты.

В этот торжественный день хочу пожелать, чтобы в будущем наши дети собрали богатый урожай, выращенный из посеянных сегодня нами добрых семян в их сердцах. Поздравляю вас с 50 - летием колледжа. Желаю всех благ, успехов, счастья и здоровья!

А.А. ГЕРНИЧЕНКО.

Но, пожалуй, главный успех – первое место в списке лучших техникумов и колледжей энергетического комплекса России. Министерство энергетики признало его лучшим среди 86 учебных заведений России!

«Конечно, это заслуга всех, кто учил и учит молодое поколение профессиональному мастерству, - говорит А.А. Герниченко. – Как не вспомнить добрым словом тех, кто своим трудом писал и пишет историю колледжа. Это бывшие директора Шевченко Иван Николаевич, Сакович Аркадий Игнатьевич, Иванов Федор Николаевич. Преподаватели Заякина Тамара Ивановна, Куликова Вера Андреевна, Бахтина Клавдия Ивановна, Ботов Владимир Иванович, Прошкина Любовь Васильевна, Потапкина Лидия Ивановна, Санников Тимофей Александрович. Сегодня заложенные ими традиции бережно хранят и преумножают Малютина Тамара Григорьевна, Глухова Галина Николаевна, Филимонова Людмила Николаевна, Спектор Владимир Аншелевич, Малютин Михаил Иванович, Буйко Лариса Михайловна, Кобелев Владимир Александрович, Путилова Ирина Васильевна, Печкунова Наталья Анатольевна, Сенчилова Светлана Николаевна, Бабышкин Геннадий Ильич и многие другие. Активными помощниками директора в решении сложных задач по функционированию и развитию колледжа являются руководители структурных подразделений Булыгина Татьяна Семёновна, Золотарева Елена Александровна, Чугаев Валерий Витальевич, Григорьева Марина Владимировна, Каткова Наталья Валерьевна, Кастаракова Лариса Викторовна. Низкий поклон им за самоотверженный труд».

Сам Анатолий Алексеевич Герниченко давно уже стал частью истории техникума. Он руководит колледжем уже 37 лет. В 1971 году после окончания электротехнического факультета Криворожского горнорудного института пришел на преподавательскую работу, а спустя три года, в 30 лет, стал первым руководителем.

Сегодня Томь-Усинский горноэнерготранспортный колледж – это престижное учебное заведение, в котором учатся две с лишним тысячи студентов. Это шестнадцать учебных, бытовых, производственных зданий. Это отлаженные отношения с промышленными предприятиями – социальными партнерами, такими как ОАО «МРСК Сибири» - «Кузбассэнерго-РЭС», ОАО «Кузбассэнерго», ОАО «Южный Кузбасс», ОАО «Междуречье», ЗАО «Распадская угольная компания», ЗАО «ТУ ЗЖБК» и другими, где проходят производственную практику студенты.

Позади полвека, впереди - новый день, а с ним и новая грань бытия, новые заботы, новые сомнения. Во что, в конечном счете, выльется реформирование высшего образования? Какая судьба уготована среднему профессиональному звену после внедрения в вузы двухуровневой системы подготовки? Чем обернется намерение правительства перевести финансирование сузов с федерального уровня на региональный? Вопросы, вопросы... Руководство колледжа ищет оптимальные пути развития учебного заведения. Есть хорошая идея войти в состав Сибирского государственного индустриального университета.

Хотелось бы верить, что у Томь-Усинского горноэнерготранспортного колледжа впереди еще как минимум 50 лет плодотворной жизни на ниве образования и просвещения молодежи, что кузбасские выпускники снова и снова будут приходить в учебные аудитории колледжа, чтобы овладеть выбранной профессией.

Татьяна МИНЕЕВА.
Фото **Ярослава Беляева.**

Уведомление кредиторов о переводе Кемеровского филиала Открытого акционерного общества «Промсвязьбанк» в статус операционного офиса

Открытое акционерное общество «Промсвязьбанк» уведомляет, что 19 ноября 2011 года Кемеровский ф-л ОАО «Промсвязьбанк» (далее – Филиал) будет переведен в статус Операционного офиса Сибирского ф-ла ОАО «Промсвязьбанк» (далее – Операционный офис).

После перевода Филиала в новый статус Операционный офис продолжит оказывать клиентам все виды услуг.

ОАО «Промсвязьбанк» подтверждает ответственность по обязательствам, возникшим из договоров, ранее заключенных Кемеровским ф-ом ОАО «Промсвязьбанк.

Условия обслуживания клиентов после перевода Филиала в статус Операционного офиса сохраняются. Изменению подлежат только номера расчетных счетов и реквизиты банка.

Банковские реквизиты Сибирского ф-ла ОАО «Промсвязьбанк»:
30101810500000000816 в ГРКЦ г. Новосибирска Главного управления Банка России по Новосибирской области БИК 045004816.

Юридические и физические лица – клиенты Филиала могут получить банковские реквизиты своих счетов в любом из офисов ОАО «Промсвязьбанк».

Промсвязьбанк

КОЛЛЕГИЯ
АДМИНИСТРАЦИИ КЕМЕРОВСКОЙ ОБЛАСТИ

ПОСТАНОВЛЕНИЕ

от 13 октября 2011 № 461 г. Кемерово

Об установлении величины прожиточного минимума на душу населения и по основным социально-демографическим группам населения Кемеровской области за третий квартал 2011 г.

В соответствии с Федеральным законом от 24.10.97 № 134-ФЗ «О прожиточном минимуме в Российской Федерации», Законом Кемеровской области от 12.12.2006 № 152-ОЗ «О потребительской корзине в Кемеровской области», для оценки уровня жизни населения Кемеровской области, формирования социальной политики, разработки и реализации социальных региональных программ Коллегия Администрации Кемеровской области постановляет:

1. Установить по представлению департамента труда и занятости населения Кемеровской области (Е.И. Степин) и Территориального органа Федеральной службы государственной статистики по Кемеровской области (С.М. Григорьев) величину прожиточного минимума в целом по Кемеровской области за третий квартал 2011 г. в расчете на душу населения – 5205 рублей, для трудоспособного населения – 5575 рублей, пенсионеров – 4060 рублей, детей – 5137 рублей.

2. Департаменту документационного обеспечения Администрации Кемеровской области (Т.Н. Вовченко), главному управлению по работе со средствами массовой информации Администрации Кемеровской области (А.В. Горелкин), департаменту информационных технологий Кемеровской области (С.Л. Мурашкин) обеспечить размещение настоящего постановления на сайте «Электронный бюллетень Коллегии Администрации Кемеровской области».

3. Главному управлению по работе со средствами массовой информации Администрации Кемеровской области (А.В. Горелкин) опубликовать настоящее постановление в газете «Кузбасс».

4. Контроль за исполнением постановления возложить на заместителя губернатора Кемеровской области (по экономике и региональному развитию) Д.В. Исламова.

Губернатор Кемеровской области
А.М. ТУЛЕЕВ.

Книжная полка

Память на-гора

Приближается 70-летие Кемеровской области. К этой дате наверняка появится много публикаций в периодических изданиях, будет выпущено в свет немало книг. Между тем в Кузбассе давно действует фонд, для которого сохранение нашего исторического наследия – одна из самых важных задач. Книги он издает не от случая к случаю, а регулярно и планомерно. Насколько это необходимо и не слишком ли дорогое это «удовольствие»? Об этом наша беседа с директором фонда «Шахтерская память» имени В.П. Романова М.И. НАЙДОВЫМ.

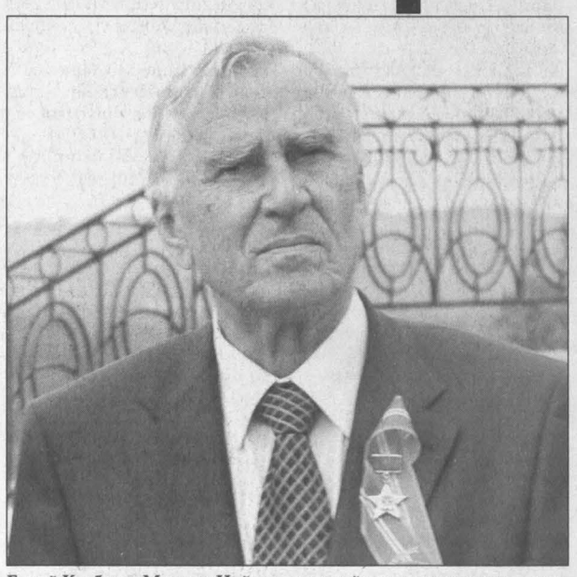

Герой Кузбасса Михаил Найдов – частый гость кемеровского музея-заповедника «Красная Горка».

- Михаил Иванович, как это угледобытчик и шахтостроитель, пусть даже почетный работник культуры Кузбасса, потянулся к такому вроде бы «непрофильному» и специфическому делу – изданию книг?

- Еще в школьные годы я собирал сборники стихов, сам сочинял. Потом где бы ни работал – помогал Дворцам культуры, участникам художественной самодеятельности. Почти 20 лет тому назад участвовал в создании фонда «Юные дарования Кузбасса». У меня и сейчас дома большая библиотека по истории, искусству, географии.

Что же касается издания книг, то достаточно вспомнить название нашего фонда – «Шахтерская память». А чтобы помнить, нужно знать историю своей семьи, предприятия, города, всего Кузбасса, который есть и будет важнейшим промышленным центром и одним из столпов энергетической безопасности нашего Отечества.

Знания в основном дают книги.

Важную роль играет и то, что, к сожалению, только с возрастом люди начинают понимать ничем не заменимую ценность исторических знаний. В юности и я расспрашивал своих дедов и родителей о предках, но не более того. Даже работая директором шахт, я не создал ни одного приличного музея и не был инициатором издания книг по истории шахт и о шахтерах. Но вот когда возраст подходит к 60 годам, когда безмерная забота о производстве остается за спиной, начинаешь понимать, а затем и ценить труд тех поколений, которые воспитали тебя, научили профессии и дали образцы истинных жизненных ценностей. Наверное, это естественно, когда молодые больше думают о будущем, а бывалые - о прошлом. Ведь молодым-то особо и нечего вспоминать. Главное, чтобы они знали историю, ценили предков и стремились продолжать их добрые дела в своей жизни и жизни своих детей.

- И все-таки, с чего началось издание книг фондом?

- Фонд был создан В.П. Романовым и его соратниками в сентябре 1993 года. Вскоре с его участием одним из учредителей фонда Ю.П.Киселёвым был создан отдельный фонд «Книга памяти», который и издал первую книгу о погибших шахтерах Кузбасса в годы Великой Отечественной войны. Книга, увидевшая свет в 1995 году, была посвящена 50-летию Великой Победы. На издание книги деньги собирали оба фонда.

Фонд «Книга памяти» до того, как ушел из жизни Юрий Петрович, успел издать ещё семь номерных томов. После этого издание книги полностью взял на себя фонд «Шахтерская память» им. В.П. Романова: в 2007 году издан том №8, в 2009-м - №9, в 2012 году будет издан том №10.

- «Книга памяти» - это, безусловно, знаковое издание. Однако большинство последующих книг (около двух десятков) было посвящено знатным угольщикам. Как появилась эта серия?

- В ноябре 2002 года ушёл из жизни В.П. Романов – наш признанный Маршал Угля, А.Г. Тулеев, лично хорошо знавший Владимира Павловича и ценивший его вклад в развитие Кузбасса, поручил департаменту угольной промышленности и фонду дать предложение по увековечению его памяти.

В результате имя В.П. Романова было присвоено фонду, который он создал и 9 лет возглавлял, Прокопьевскому горному техникуму, который он окончил в 1937 году, улице в Киселевске; в КузГТУ была создана аудитория его имени. А еще фонду было поручено издать о нём книгу.

До 2004 года фонд издал две книги: «Пласт углекаменный» (воспоминания В.П. Романова) и «Маршал Угля» (воспоминания о В.П. Романове).

С этого всё и началось. Был дан достойный импульс: показать историю развития Кузнецкого угольного бассейна через жизни наших знатных земляков-угольщиков, шахтостроителей, геологов, горноспасателей и представителей горной науки.

- Но реализация даже самых важных идей требует и денег, и исполнителей. Где их взять?

- Нам просто повезло, что наш губернатор А.Г. Тулеев - не только бывалый хозяйственник, но и мудрый человек. Лично возглавив, казалось, неподъёмную работу по возрождению угольной отрасли, он понимал, что доблестный труд шахтера должен быть максимально благодарно оплачен еще и добрыми словами и делами. Поэтому он принял наше предложение по созданию попечительского совета фонда, который и был утверждён во главе с первым заместителем губернатора В.П. Мазикиным. В состав совета вошли все руководители угольных компаний Кузбасса. А когда финансовая поддержка фонда вошла отдельной строкой в ежегодные соглашения администрации области с угольными компаниями, то финансирование стало стабильным. Более половины поступающих средств используется для материальной поддержки особо нуждающихся ветеранов закрытых предприятий и организаций угольной отрасли, а оставшаяся часть – на издание книг по истории развития Кузнецкого угольного бассейна, восстановление братских могил закрытых шахт и школьных музеев, бывших подшефными у закрытых шахт, именные стипендии студентам горных специальностей, оборудование новых стендов в музеях шахтерских городов и горных техникумов.

Такое состояние фонда, когда есть возможность планировать работу на длительный период, позволило привлечь к изданию книг и постоянный коллектив журналистов и активистов, которые проводят, без преувеличения, титаническую работу по сбору материалов для полновесных очерков с фотографиями, без устали работают в музеях и библиотеках, архивах не только в Кузбассе, но и в Томске, Новосибирске.

- Издания фонда имеют тираж от 500 до 1500 экземпляров. Ведь это немного для массового читателя!

- Тиражи небольшие, но книги безвозмездно передаются всем областным и городским библиотекам и музеям, угольным компаниям, шахтам, разрезам, среднетехническим и высшим учебным заведениям, крупным общеобразовательным школам, администрациям шахтёрских городов, общественным организациям. Здесь важно, чтобы эти книги были доступны и для чтения, и для тех, кто преподает историю, и для тех, кто организует работу по патриотическому воспитанию. Интерес к нашим книгам большой, так что будем думать, как найти возможность увеличения финансирования на эти цели.

- Михаил Иванович, не за горами 2013 год – год 70-летия Кемеровской области. Фонд «Шахтерская память» имени В.П. Романова в 2012 году закончит издание серии книг к этому юбилею. А что же дальше?

- А дальше - продолжение реальных действий для сохранения, накопления и использования исторической памяти в воспитательной работе с молодежью и взрослым населением.

Будут книги о шахтёрских традициях, шахтерских династиях, орденоносных шахтах и разрезах, о женщинах в шахте, воспоминания бывалых и знатных угольщиков.

Считаю нужным издать книгу-хронику о событиях в Кузнецком угольном бассейне в 1997-2012 гг. «От крутого падения до возрождения».

Подходит время и к тому, чтобы книги-воспоминания начали писать и нынешние успешные собственники угольных компаний.

В общем, при желании, работа будет всегда. Ведь история Кузбасса продолжается на новом витке развития.

Беседовала
Вера СКВОРЦОВА.

Для справки

С начала деятельности фонда и до 2012 года включительно им будет издано больше двух десятков книг, включая следующие:

- «Православные святыни в память о шахтерах»;
- «Взрыв. Кемеровское дело»;
- «Директор В.М. Ерпылёв и его соратники»;
- «Шахтёрская семья. Ялевские»;
- «Семь поколений в Кузбассе»;
- «А.И.Шундулиди»;
- 1-5 тома «Директорский корпус Кузбасса»;
- «Шахтостроители Кузнецкого угольного бассейна»;
- «Шахтёрская гвардия. Их имена на все времена»;
- «Шахтёрские бригадиры Кузбасса»;
- «Шахтёрская палитра»;
- «Хранители шахтёрской памяти и славы»;
- «Шахтёрская память от художников Кузбасса».

Всероссийская декада подписки

ПОЧТА РОССИИ

с 13 по 23 октября
во всех почтовых отделениях
стоимость подписки снижена

на газету «Кузбасс»

на 1-е полугодие 2012 г.
при подписке на 3 издания в один адрес

Ветеранам ВОВ и инвалидам I и II гр. — скидка 20 % от стоимости услуг почты.

Подписку можно оформить по вашему адресу, «до востребования», «до двери квартиры», «до рабочего кабинета». О фактах отказа срочно сообщайте по телефону начальнику почтамта или по тел. 58-34-00 (Кемерово).

29.11.2011 года в 10 часов в фойе здания по ул. Юности, 17, г. Белово, состоится собрание собственников земельных долей колхоза имени Ильича. Повестка дня: «Выделение в натуре земельных паев Сергеевой Вере Анатольевне и утверждение проекта межевания земельных участков».

Заказчик: Черенова Аида Низами-кызы, адрес: Кемеровская область, г. Белово, ул. Нагорная, 35а, 8-905-065-87-69.

Кадастровый инженер: Кудряшова И. Я., 652600, Кемеровская область, г. Белово, ул. Юности, 17-11, kadastr_belovo@mail.ru, 8-(38452)-2-99-06, 8-(38452)-2-49-68.

Земельные участки выделяются в счёт долей в праве общей долевой собственности из земель колхоза имени Ильича с кадастровым номером 42:01:0000000:0450.

С документами по вопросам повестки собрания можно ознакомиться в срок до 28.11.2011 года по адресу: Кемеровская область, г. Белово, ул. Юности, 17-11, со дня опубликования объявления.

Возражения и предложения по доработке проекта межевания земельных участков направлять кадастровому инженеру по вышеуказанному адресу в срок до 19.11.2011 года.

Территориальное управление Федерального агентства по управлению государственным имуществом в Кемеровской области, руководствуясь Правилами реализации древесины, которая получена при использовании лесов, расположенных на землях лесного фонда, в соответствии со статьями 43-46 Лесного кодекса Российской Федерации, утвержденными Постановлением Правительства Российской Федерации от 23 июля 2009г. № 604, сообщает о продаже древесины, которая получена при использовании лесов, расположенных на землях лесного фонда, в соответствии со ст.43-46 Лесного кодекса Российской Федерации. Древесина реализуется на основании информации, предоставленной департаментом лесного комплекса Кемеровской области от 04.10.2011г. № 01-30/3264 в соответствии с Постановлением Правительства Российской Федерации от 23 июля 2009г. № 604.

Лот № 1:
Количество и породный состав древесины

Породный состав	Объем древесины, куб.м	В том числе деловой, куб.м
Осина	1032	460
Береза	386	176
Пихта	191	175
Итого	1609	811

Цена лота - 56 296,00 (пятьдесят шесть тысяч двести девяносто шесть) рублей без учета НДС.

Место нахождения древесины – территориальный отдел департамента по Прокопьевскому лесничеству, Еловское участковое лесничество, урочище Талдинское, квартал № 9 (выделы № 12,14,15,17), урочище Нарыкское, квартал № 29 (выделы № 12,21,22), квартал № 31 (выделы № 11,13,14) квартал № 32 (выдел № 38), квартал № 33 (выделы № 7,8,10,12,13,25-27,38), квартал № 37 (выделы 1,3,4).

Наличие подъездных путей или дорог к месту нахождения древесины: имеются, проезд к месту осуществляется по грунтовой лесной дороге.

Возможность самостоятельного ознакомления покупателя с качеством древесины и вывоза ее собственными силами: имеется.

Место, сроки и форма подачи заявки на приобретение древесины

Прием заявок осуществляется с 19.10.2011г. до 01.11.2011г. (включительно) по рабочим дням с 9.00 до 17.00 (перерыв с 12.00 до 13.00) по адресу: г. Кемерово, ул. Арочная, 41, каб.423. Контактные телефоны: (8384 2) 58-21-46, 58-11-98.

Заявка на бумажном носителе (в двух экземплярах) по форме, установленной информационным сообщением, вручается продавцу по месту приема заявок под расписку.

К заявке прилагаются следующие документы:

1. Доверенность на лицо, имеющее право действовать от имени претендента, если заявка подается представителем претендента, оформленная в соответствии с требованиями, установленными гражданским законодательством Российской Федерации.

2. Опись представленных документов, подписанная претендентом или его уполномоченным представителем, в двух экземплярах (каждый из которых распечатывается на одном листе, а в случае необходимости – на одном листе с двух сторон) по форме, представленной в приложении к настоящему информационному сообщению.

3. Претенденты - физические лица представляют документ, удостоверяющий личность.

4. Претенденты - юридические лица дополнительно представляют:

- нотариально заверенные копии учредительных документов и свидетельства о государственной регистрации юридического лица. Выписка из ЕГРЮЛ о состоянии юридического лица на текущую дату.

Иностранные юридические лица представляют нотариально заверенные копии учредительных документов и выписки из торгового реестра страны происхождения или иное эквивалентное доказательство юридического статуса;

- надлежащим образом оформленные и заверенные документы, подтверждающие полномочия органов управления и должностных лиц претендента. Под такими документами понимаются, в том числе, протоколы об избрании Совета директоров (наблюдательного совета) и исполнительного органа претендента, а также приказ (распоряжение) работодателя о приеме на работу соответствующих должностных лиц претендента;

- письменное решение соответствующего органа управления претендента, разрешающее приобретение подлежащей реализации древесины (если это необходимо в соответствии с учредительными документами претендента и законодательством страны, в которой зарегистрирован претендент), подписанное уполномоченными лицами соответствующего органа управления с проставлением печати юридического лица, либо нотариально заверенные копии решения органа управления претендента или выписки из него. Если предполагаемая сделка является для общества крупной и в соответствии с учредительными документами претендента требуется одобрение крупной сделки, то решение о приобретении имущества должно быть оформлено в форме решения об одобрении крупной сделки уполномоченным на то органом управления.

Указанные документы (в том числе копии документов) в части их оформления, заверения и содержания должны соответствовать требованиям законодательства Российской Федерации и настоящего информационного сообщения.

Документы, представляемые иностранными лицами, должны быть легализованы в установленном порядке и иметь нотариально заверенный перевод на русский язык.

Заявки подаются одновременно с полным комплектом документов, установленным в настоящем информационном сообщении.

Не подлежат рассмотрению документы, исполненные карандашом, имеющие подчистки, приписки, иные неоговоренные в них исправления. Исправления, внесенные при необходимости, должны быть заверены подписью должностного лица и проставлением печати юридического лица, их совершившего. Если документ оформлен нотариально, соответствующие исправления должны быть также подтверждены нотариусом. По результатам рассмотрения заявки продавец регистрирует заявку или отказывает в ее рассмотрении, если она подана по истечении срока приема заявок либо не соответствует форме, утвержденной продавцом. Зарегистрированная заявка является согласием на заключение договора купли-продажи древесины по цене предложения. При поступлении одной заявки покупателем признается лицо, подавшее эту заявку в установленном порядке.

В случае подачи более одной заявки реализация древесины осуществляется путем проведения аукциона в соответствии с Федеральным законом «О приватизации государственного и муниципального имущества» в порядке, установленном Постановлением Правительства Российской Федерации от 12 августа 2002 г. № 585.

Получить бланк заявки на участие в аукционе, а также ознакомиться с более подробной информацией можно в отделе правового обеспечения и регистрации права собственности Российской Федерации Территориального управления Федерального агентства по управлению государственным имуществом в Кемеровской области по адресу: г. Кемерово, ул. Арочная, 41, каб. 423. Контактные телефоны: (83842) 58-21-46, 58-11-98.

Срок заключения договора купли-продажи древесины

Покупатель в течение 5 (пяти) рабочих дней со дня его уведомления представляет продавцу подписанный им проект договора купли-продажи древесины. Продавец в течение 5 (пяти) рабочих дней со дня поступления проекта договора купли-продажи древесины подписывает его и направляет копию покупателю или отклоняет представленный проект договора с указанием причин, если проект договора не соответствует проекту договора купли-продажи, опубликованному в информационном сообщении.

Переход права собственности на древесину

Право собственности на древесину переходит к покупателю в порядке, установленном законодательством РФ и договором купли-продажи, после полной оплаты стоимости древесины. Факт оплаты подтверждается выпиской со счета продавца о поступлении средств в размере и сроки, указанные в договоре купли-продажи.

Условия и срок вывоза древесины

Покупатель за свой счет обязан вывезти приобретенную древесину с места хранения в течение 30 дней со дня заключения договора купли-продажи древесины. Передача древесины осуществляется без акта приема-передачи. Ответственность покупателя за невывоз древесины в установленные сроки устанавливается договором купли-продажи древесины.

Расчетный счет продавца
40101810400000010007
Банк получателя ГРКЦ ГУ Банка России по Кемеровской области
ИНН 4205199592/КПП 420501001 (УФК МФ РФ по Кемеровской области), БИК 043207001, КБК 167 1 12 04070 01 0000 120, ТУ Росимущества в Кемеровской области л/с 08391А53270.

Форма заявки

В Территориальное управление
Федерального агентства по управлению
государственным имуществом в
Кемеровской области

Заявка на приобретение древесины

от _____№_____
_____
_____
(полное наименование юридического лица или фамилия, имя, отчество и паспортные данные физического лица, подающего заявку)
_____
_____
_____
_____
далее именуемый Претендент, в лице_____
_____
(фамилия, имя, отчество, должность)
_____
_____,
действующего на основании _____
_____,
(наименование, дата и номер уполномочивающего документа)
принимая решение о приобретении древесины, которая получена при использовании лесов, расположенных на землях лесного фонда, в соответствии со статьями 43 – 46 Лесного кодекса Российской Федерации (федерального имущества):
_____
_____
_____
_____
_____
_____,
(наименование имущества, его основные характеристики, цена и местонахождение)
обязуюсь:

1) соблюдать в соответствии с Правилами реализации древесины, которая получена при использовании лесов, расположенных на землях лесного фонда, в соответствии со статьями 43 – 46 Лесного кодекса Российской Федерации, утвержденными постановлением Правительства Российской Федерации от 23 июля 2009 г. № 604, условия перехода права собственности на древесину только после 100-процентной оплаты стоимости и обязанность вывоза приобретенной древесины в 30-дневный срок со дня подписания договора купли – продажи;

2) в случае признания меня покупателем направить Продавцу в течение 5 рабочих дней со дня уведомления о признании покупателем подписанный проект договора купли - продажи древесины, а также документы, подтверждающие 100-процентную оплату стоимости имущества в сроки и на счет, определяемые договором купли-продажи, и после получения от продавца подписанного договора купли - продажи древесины вывезти приобретенную древесину в 30-дневный срок со дня подписания договора купли – продажи.

Адрес и банковские реквизиты Претендента (в том числе почтовый адрес для высылки уведомлений о результатах рассмотрения предоставленной Продавцу заявки):
_____
_____
_____
_____
_____

Подпись Претендента
(либо его полномочного представителя) (_____)
М.П. "____"_____ 20__ г.

Заявка принята Продавцом:

_____ч._____ мин. "____"_____ 20__ г. за №_____

Представитель Продавца _____
(_____)

Проект договора купли - продажи

Договор купли-продажи древесины №
г. Кемерово «____»_____ 201__ г.

Территориальное управление Федерального агентства по управлению государственным имуществом в Кемеровской области (далее – Территориальное управление), именуемое в дальнейшем «Продавец», в лице Руководителя Соколова Алексея Викторовича, действующего на основании Положения, утвержденного приказом Федерального агентства по управлению государственным имуществом от 29.09.2009 № 278, во исполнение Постановления Правительства Российской Федерации от 23.07.2009г. №604, с одной стороны, и _____
__, действующий на основании _____, именуемый в дальнейшем «Покупатель», с другой стороны, заключили настоящий договор о нижеследующем:

1. Предмет Договора

1.1. Продавец передает в собственность Покупателя, а Покупатель обязуется принять и оплатить древесину в следующем количестве, породном составе и по цене: _____
_____
_____
_____
_____
_____
_____ без учета НДС.

1.2. Покупатель вывозит Имущество с места хранения: ___
_____
_____
_____
_____, в течение 30 дней со дня подписания настоящего Договора. После вывоза Имущества Покупателем в сроки, оговоренные настоящим пунктом, Стороны подписывают Акт об отсутствии взаимных претензий по Договору.

1.3. Указанное в пункте 1.1. Имущество является древесиной, которая получена при использовании лесов, расположенных на землях лесного фонда, в соответствии со статьями 43 – 46 Лесного кодекса Российской Федерации, и продается на основании постановления Правительства Российской Федерации от 23 июля 2009 г. № 604.

Цена Договора и порядок оплаты

2.1. Цена имущества составляет _____ и указывается без НДС.

2.2. Дополнительно к цене Имущества, указанной в пункте 2.1. настоящего Договора, сумма НДС по ставке 18% составляет_____ руб. _____коп.

2.3. В течение _____ рабочих дней после даты подписания настоящего Договора Покупатель - юридическое лицо или индивидуальный предприниматель перечисляет Продавцу полную стоимость древесины, указанную в пункте 2.1 настоящего Договора.

В течение 5 рабочих дней после даты подписания настоящего Договора Покупатель – физическое лицо перечисляет Продавцу полную стоимость древесины, исчисленную на основании

п. 2.1. и п. 2.2., что составляет _____ руб. ____ коп.

Покупателю – юридическому лицу или индивидуальному предпринимателю в графе «Назначение платежа» следует указать: «По договору купли-продажи № _ от _ .__.20_ г. без НДС.

Покупателю – физическому лицу в графе «Назначение платежа» следует указать: «По договору купли-продажи № __ от ___.____.20__г. в т.ч. НДС 18%».

2.4. Датой оплаты Покупателем Имущества считается дата поступления денежных средств на счет, указанный в пункте 2.5. и 2.6. настоящего Договора.

2.5. Оплата цены Имущества, указанной в пункте 2.1., производится путем перечисления денежных средств по следующим реквизитам:

р/счет 40101810400000010007 Банк получателя ГРКЦ ГУ Банка России по Кемеровской области

ИНН 4205199592/КПП 420501001 (УФК МФ РФ по Кемеровской области), БИК 043207001,

КБК 167 1 12 04070 01 0000 120, ТУ Росимущества в Кемеровской области л/с 08391А53270.

В графе «Назначение платежа» следует указать: «По договору купли-продажи древесины № _____ от ___.____.20__г.» без учета НДС.

2.6. Покупателю – физическому лицу оплата суммы НДС, указанной в п. 2.2, производится путем перечисления денежных средств по следующим реквизитам: УФК по Кемеровской области, с/с 40302003905 Территориальное управление Федерального агентства по управлению государственным имуществом в Кемеровской области, л/с 05391А53270, ИНН 4205199592, р/счет 40302810800001000033, БИК 043207001

В графе «Назначение платежа» следует указать: НДС по договору купли-продажи древесины № _____ от ___.____.20__г.»

2.7. Сумма налога, указанного в пункте 2.2. настоящего Договора, уплачивается покупателем (в случае, если покупатель юридическое лицо или индивидуальный предприниматель) самостоятельно в доход федерального бюджета в соответствии с действующим законодательством Российской Федерации.

3. Переход права собственности

3.1. Право собственности на Имущество переходит к Покупателю после оплаты Покупателем приобретаемого по договору Имущества.

3.2. Переход права собственности на древесину к Покупателю оформляется в соответствии с требованиями действующего законодательства Российской Федерации после полной оплаты древесины в порядке, предусмотренном настоящим Договором.

3.3. Перечисляя стоимость Имущества на счет Продавца, Покупатель подтверждает отсутствие претензий к Продавцу по количеству, качеству, ассортименту Имущества и несет всю ответственность за приобретенное имущество.

3.4. Выполнение Покупателем обязательств, указанных в п.2 настоящего Договора, подтверждается выписками со счета Продавца о поступлении денежных средств в счет оплаты древесины.

4. Качество. Гарантии качества

4.1. Качество, состояние и комплектность Имущества, передаваемого по настоящему Договору, проверены Покупателем и известны ему до подписания настоящего Договора. Подписание настоящего Договора означает отсутствие у Покупателя претензий по состоянию, качеству, комплектности и иным характеристикам приобретаемого Имущества, как оговоренным, так и не оговоренным в настоящем Договоре.

4.2. С подписанием настоящего Договора Покупатель подтверждает, что удостоверился в надлежащем качестве, количестве, ассортименте Имущества, недостатки у Имущества отсутствуют.

5. Ответственность сторон

5.1. За невыполнение или ненадлежащее выполнение обязательств по настоящему Договору виновная сторона несет имущественную ответственность в соответствии с законодательством Российской Федерации и настоящим Договором.

5.2. Стороны договорились, что непоступление денежных средств в счет оплаты имущества в сумме и сроки, указанные в настоящем Договоре, считается отказом Покупателя от исполнения обязательств по оплате имущества. В этом случае Продавец вправе отказаться от исполнения своих обязательств по настоящему Договору, письменно уведомив Покупателя о расторжении настоящего Договора.

5.3. За невыполнение или ненадлежащее выполнение своих обязательств по настоящему Договору Стороны несут имущественную ответственность в соответствии с законодательством Российской Федерации и настоящим Договором.

5.4. За нарушение сроков внесения денежных средств, в счет оплаты древесины в порядке, предусмотренном п.2.2 настоящего Договора, Покупатель уплачивает Продавцу пеню в размере 0,2% от невнесенной суммы за каждый день просрочки.

Просрочка внесения денежных средств, в счет оплаты древесины в сумме и сроки, указанные в разделе 2 настоящего Договора, не может составлять более пяти дней (далее – «допустимая просрочка»). Просрочка свыше пяти дней считается отказом Покупателя от исполнения обязательств по оплате древесины, установленных разделом 2 настоящего Договора.

Продавец в течение трех дней с момента истечения допустимой просрочки направляет Покупателю письменное уведомление, с даты отправления которого Договор считается расторгнутым, все обязательства Сторон по Договору прекращаются. Оформление Сторонами дополнительного соглашения о расторжении настоящего Договора не требуется.

5.5. За невывоз Покупателем в течение 30 дней с момента заключения договора купли-продажи древесины Покупатель несет ответственность в соответствии с законодательством РФ.

5.6. Риск случайной гибели или повреждения древесины переходит на Покупателя с момента полной оплаты древесины.

6. Обстоятельства непреодолимой силы

6.1. Стороны освобождаются от ответственности за неисполнение или ненадлежащее исполнение своих обязательств по настоящему Договору в случае действия обстоятельств непреодолимой силы, прямо или косвенно препятствующих исполнению настоящего Договора, то есть таких обстоятельств, которые независимы от воли Сторон, не могли быть ими предвидены в момент заключения Договора и предотвращены разумными средствами при их наступлении.

6.2. К обстоятельствам, указанным в пункте 6.1 настоящего Договора, относятся: война и военные действия, восстание, эпидемии, землетрясения, наводнения, акты органов власти, непосредственно затрагивающие предмет настоящего Договора.

6.3. Сторона, подвергшаяся действию таких обстоятельств, обязана немедленно в письменном виде уведомить другую Сторону о возникновении, виде и возможной продолжительности действия соответствующих обстоятельств. Если эта Сторона не сообщит о наступлении обстоятельств непреодолимой силы, она лишается права ссылаться на него, разве что само такое обстоятельство препятствовало отправлению такого сообщения.

6.4. Наступление обстоятельств, предусмотренных настоящей статьей, при условии соблюдения требований пункта 6.3 настоящего Договора, продлевает срок исполнения договорных обязательств на период, который в целом соответствует сроку действия наступившего обстоятельства и разумному сроку для его устранения.

6.5. В случае, если обстоятельства, предусмотренные настоящей статьей, длятся более двух месяцев, Стороны совместно определят дальнейшую юридическую судьбу настоящего Договора.

7. Прочие условия

7.1. Настоящий Договор вступает в силу с момента его подписания и прекращает свое действие в соответствии с действующим законодательством.

7.2. Любые изменения и дополнения к настоящему Договору действительны только в том случае, если они совершены в письменной форме и подписаны Сторонами или надлежаще уполномоченными на то представителями Сторон.

7.3. Во всем остальном, что не предусмотрено настоящим Договором, Стороны руководствуются законодательством РФ.

8. Заключительные положения

8.1. Споры и разногласия, возникшие из настоящего Договора или в связи с ним, будут решаться Сторонами путем переговоров. В случае недостижения согласия спор передается на рассмотрение в суд.

8.2. Настоящий Договор составлен в двух экземплярах - по одному для каждой из Сторон и действует с момента подписания и до полного исполнения Сторонами своих обязательств по настоящему Договору.

Адреса и реквизиты Сторон

Продавец	Покупатель
Территориальное управление Федерального агентства по управлению государственным имуществом в Кемеровской области	
Адрес: 650099, г. Кемерово, ул. Арочная, 41	Адрес:
Тел./ф.: 8(3842) 58-11-98	Тел./ф.:
ИНН 4205199592, КПП 420501001 р/счет 40101810400000010007	ИНН КПП р/счет
БИК 043207001 л/с 08391А53270	БИК
в ГРКЦ ГУ Банк России по Кемеровской области	
_____ «_____» _____ 2011г. м.п.	_____ «____»_____2011г. м.п.

Форма описи документов на участие в аукционе по продаже

ПРОДАВЦУ

_____
_____
(полное наименование Продавца)

ОПИСЬ[1]
документов на участие в аукционе по продаже

_____
_____
_____,
(наименование и адрес местонахождения федерального имущества)

представленных _____
_____
_____
(полное наименование юридического лица или фамилия, имя, отчество и паспортные данные физического лица, подающего заявку)

№ п/п	Документ	Кол-во листов	Примечание
1			
2			
3			
4			
5			
6			
7			
8			
9			
10			

Опись сдал: Опись принял:

_____ (_____) _____ (_____)

«_____» _____ 20___г. «_____» _____ 20___г.

[1] Заполняется в двух экземплярах, каждый из которых распечатывается на одном листе, а в случае необходимости – на одном листе с двух сторон.

ИНФОРМАЦИОННОЕ СООБЩЕНИЕ

Департамент лесного комплекса Кемеровской области – организатор аукционов проводит аукцион по продаже права на заключение договоров купли-продажи лесных насаждений для обеспечения муниципальных нужд, государственных нужд.

Дата проведения аукциона: 7 ноября 2011 г.

Аукционы проводятся в территориальных отделах департамента лесного комплекса по адресам, указанным в ниже приведенной таблице аукционных единиц.

Время начала торгов: 10.00 (по местному времени).

Прием заявок для участия в аукционах начинается 27 октября 2011 г. и заканчивается в 12 часов 00 минут 3 ноября 2011 г.

Для участия в аукционе вносится задаток в размере 10% от начальной стартовой цены.

Шаг аукциона – 5% от стартовой цены.

Организатор аукционов вправе не менее чем за 10 дней до окончания подачи заявок отказаться от проведения аукциона.

Победители аукционов после подписания протоколов аукциона обязаны в 10-дневный срок заключить с организатором аукционов договоры купли-продажи лесных насаждений.

Аукционная документация и образец заявки размещены на официальном сайте администрации Кемеровской области www. kemles.ru.

Дополнительную информацию можно получить по адресу: 650036, г. Кемерово, ул. Мирная, 5,тел. (384-2) 31-34-96.

На торги выставляются следующие аукционные единицы:

№ аукционной единицы	№ квартала	Расстояние вывозки, км	Вид рубки	Площадь лесосеки, га	Состав насаждения	Объем заготовки, м³	Стартовая цена, руб.
АУКЦИОН №1 **Место подачи заявок на участие в аукционе и проведения аукциона по Яшкинскому лесничеству:** **652011, Кемеровская область, Яшкинский р-н, пгт. Яшкино, ул. Лесоводов, 21, тел. (38455) 2 -54 -32**							
лесничество Яшкинское, лесничество участковое Пачинское, урочище Пачинское -1							
1	48	25	сплошной	4,0	6С2С1Б1Ос	500	55980,00
2	48	25	сплошной	4,2	7С1Е1Б1Ос	499	48080,00
лесничество Яшкинское, лесничество участковое Яшкинское, урочище Пачинское -2							
3	112	25	сплошной	3,2	5П2Е2Ос1Б	500	57730,00
лесничество Яшкинское, лесничество участковое Пашковское, урочище Пашковское -2							
4	56	10	сплошной	3,0	3П1Е3Ос3Б	463	80670,00
лесничество Яшкинское, лесничество участковое Яшкинское, урочище Пачинское -2							
5	112	25	сплошной	5,5	5П2Б2Ос1Б	1001	119950,0
АУКЦИОН №2 **Место подачи заявок на участие в аукционе и проведения аукциона по Ижморскому лесничеству:** **652120, Кемеровская область, пгт. Ижморский, ул. Коммунистическая, 100, тел. (38459) 2-16-40**							
лесничество Ижморское, лесничество участковое Ижморское, урочище к-з «Прогресс»							
1	188	12	выборочный	2,7	3К4Е3Б	100	12620,00
2	188	12	выборочный	3,2	6Е2П2Б+К	107	13008,00
лесничество Ижморское, лесничество участковое Красноярское, с-з «Красный Яр»							
3	445	15	выборочный	11,8	6Б3П1К+Ос	412	47902,00
4	445	15	выборочный	11,0	4П4Ос2Б	306	34096,00
5	446	14	выборочный	7,0	8П1К1Б+Ос	204	25120,00
лесничество Ижморское, лесничество участковое Красноярское, урочище с-з «Симбирский»							
6	197	13	сплошной	12	6Б4Ос	1229	72466,00
7	197	13	сплошной	14	9Б1Ос	1494	94471,00
8	242	15	выборочный	5,3	10С+Б	292	30447,00
9	242	15	выборочный	4,8	10С+С+Б	209	25148,00
10	191	14	выборочный	4,4	4Б4Ос1Б1Ос	148	7808,00
11	191	14	выборочный	1,5	5Б5Ос	78	4592,00
12	191	14	сплошной	10	6Б4Ос+С	1054	52390,00
лесничество Ижморское, лесничество участковое Ижморское, урочище Азановское							
13	64	23	сплошной	15	6П2Б2Ос+Е	2102	140645,00
АУКЦИОН №3 **Место подачи заявок на участие в аукционе и проведения аукциона по Беловскому лесничеству:** **652664, Кемеровская область, п. Инской, ул.Ильича, 12, тел.: (38452) 6-67-37, 6-67-38**							
лесничество Беловское, лесничество участковое Бачатское, урочище МО «Старобачатская с/т»							
1	7	10	сплошной	8,6	10Б	574	18407,20
лесничество Беловское, лесничество участковое Бачатское, урочище Бачатское							
2	93	10	выборочный	3,0	6С3Б1Л	114	22425,60
3	93	10	выборочный	18,5	6С2С2Б+Ос	340	65342,20
4	64	10	выборочный	2,3	7С3Б+Ос	172	37295,40
5	64	10	выборочный	6,6	6С4Б+Ос	320	92234,80
6	61	10	выборочный	8,4	4С4Б2Ос+Л	299	86329,10
7	57	10	выборочный	3,1	7С1С2Б	97	23950,40
8	49	10	выборочный	5,5	5С4Б1Ос+Е	116	26632,90
9	45	10	выборочный	3,8	4С3Б3Ос	135	45123,60
10	45	10	выборочный	8,1	6С1С3Б+Ос	313	68174,00
11	44	10	выборочный	12,4	6С3Ос1Б	441	116774,90
12	34	10	выборочный	3,6	9С1Б+П+Л	124	29211,60
АУКЦИОН №4 **Место подачи заявок на участие в аукционе и проведения аукциона по Чебулинскому лесничеству:** **652270, Кемеровская область, Чебулинский р-н, пгт. Верх-Чебула, ул. Пасова, 5, тел. (38444) 6-12-53**							
лесничество Чебулинское, лесничество участковое Николаевское, урочище Николаевское							
1	9	40	выборочный	8,8	4П2Е1К3Б	400	115000,00
лесничество Чебулинское, участковое лесничество Чебулинское, урочище Чебулинское							
2	4	40	выборочный	12,4	9С1Б	501	171100,00
3	19	70	выборочный	19	3П2П2К1Е1Б	900	142500,00
лесничество Чебулинское, лесничество участковое Чумайское, урочище Чумайское сельское							
4	27	60	сплошной	3,1	9ОС1Б+С	377	10000,00
АУКЦИОН №5 **Место подачи заявок на участие в аукционе и проведения аукциона по Яйскому лесничеству:** **652471, Кемеровская область, г. Анжеро-Судженск, ул. Станционная, 20, тел. (38453) 4-14-82**							
лесничество Яйское, лесничество участковое Лебедянское, урочище Вознесенское-1							
1	27	25	выборочный	35,4	7Ос2Б1П+К+Е	2483	103072,00
лесничество Яйское, лесничество участковое Яйское, урочище Ишимское							
2	32	25	выборочный	10,0	6Б4Ос	661	28380,00
3	32	10	выборочный	14,0	5Б3Б2Ос	1052	60980,00
4	53	10	сплошной	4,1	3Е5Б2Ос	579	54800,00
АУКЦИОН №6 **Место подачи заявок на участие в аукционе и проведения аукциона по Мариинскому лесничеству:** **652150, Кемеровская область, г. Мариинск, ул. Лесопитомник, 1, тел.: (38443) 5-34-65, 5-15-65**							
лесничество Мариинское, лесничество участковое Закийское, урочище Победительское							
1	10	10	сплошной	9,0	6Б4Ос	830	25000,00
лесничество Мариинское, лесничество участковое Даниловское, урочище Даниловское							
2	52	60	сплошной	5,3	6П1К2Ос1Б	699	45000,00
лесничество Мариинское, лесничество участковое Тонгульское, урочище Тонгульское							
3	28	60	сплошной	4,1	4П2Е1К3Б	576	40200,00

ОАО «Российские железные дороги» в лице филиала – Западно-Сибирской железной дороги проводит открытый аукцион № 321 а/РКЗ по определению покупателей объектов недвижимого имущества

ЛОТ № 1 – Незастроенный земельный участок площадью 9431,8 кв. м с кадастровым номером 42:33:0101003:0034, расположенный по адресу: Кемеровская обл., г. Тайга, ул.Интернациональная, 1-3-5.

Начальная цена продажи – **1182000,00** (один миллион сто восемьдесят две тысячи рублей 00 коп.) без учета НДС.

ЛОТ № 2 - Незастроенный земельный участок площадью 2680,6 кв. м с кадастровым номером 42:33:0103016:0045, расположенный по адресу: Кемеровская обл., г. Тайга, ул.Интернациональная, 31б.

Начальная цена продажи – **387000,00** (триста восемьдесят семь тысяч рублей 00 коп.) без учета НДС.

ЛОТ № 3 - Незастроенный земельный участок площадью 2073,6 кв. м с кадастровым номером 42:11:0117018:0009, расположенный по адресу: Кемеровская обл., Промышленновский р-н, р.п. Промышленная, ул. Железнодорожная, 19.

Начальная цена продажи – **151000,00** (сто пятьдесят одна тысяча рублей 00 коп.) без учета НДС.

ЛОТ № 4 - Незастроенный земельный участок площадью 30502 кв. м с кадастровым номером 22:33:050601:2131, расположенный по адресу: Алтайский край, Первомайский р-н, участок находится примерно в 952 м по направлению на север от ориентира край Алтайский, район Первомайский, северная граница с. Рассказиха, расположенного за пределами участка.

Начальная цена продажи – **1802391,00** (один миллион восемьсот две тысячи триста девяносто один рубль 00 коп.) без учета НДС.

ЛОТ № 5 - Незастроенный земельный участок площадью 52003 кв. м с кадастровым номером 54:19:142601:0089, расположенный по адресу: Новосибирская область, Новосибирский район, МО Новолуговской сельсовет, на землях Новолуговского сельсовета.

Начальная цена продажи – **2652000,00** (два миллиона шестьсот пятьдесят две тысячи рублей 00 копеек) без учета НДС.

ЛОТ № 6 - Нежилое здание общей площадью 246,50 кв. м (условный номер у70:17:0:0:4513), расположенное по адресу: Асиновский р-н, ст. Асино (здание восстановительного поезда).

Начальная цена продажи – **938000,00** (девятьсот тридцать восемь тысяч рублей 00 коп.) с учетом НДС.

ЛОТ № 7 - Здание склада общей площадью 326,7 кв. м (условный номер 42-42-01/032/2008-038), расположенное по адресу: Кемеровская область, г. Тайга, ул. Интернациональная, д. 5а.

Начальная цена продажи – **570000,00** (пятьсот семьдесят тысяч рублей 00 коп.) с учетом НДС.

ЛОТ № 8 - Одноэтажное здание гаража общей площадью 344,6 кв. м (кадастровый номер 22:13:000000:0009:01:213:001:002318640), расположенное по адресу: Алтайский край, Заринский район, станция Смазнево, ул. Луговая, 1а.

Начальная цена продажи – **442000,00** (четыреста сорок две тысячи рублей 00 коп.) с учетом НДС.

Аукцион состоится 9 декабря 2011 года в 15.00 местного времени (12.00 московского времени) по адресу: г. Новосибирск, ул. Вокзальная магистраль, д. 14.

Предложения принимаются до 12.00 местного времени (9.00 московского времени) 29 ноября 2011 года по адресу: г. Новосибирск, ул. Вокзальная магистраль, д. 12, каб. 253.

Документация размещена на официальном сайте ОАО «Российские железные дороги» (tender.rzd.ru), **(www. property.rzd.ru)**, официальном сайте Западно-Сибирской железной дороги – филиала ОАО «РЖД» (www.zszd.ru), в разделе «Бизнес-информация» (подраздел «Открытые конкурсы. Сделки с недвижимостью»), и может быть получена по адресу: г. Новосибирск, ул. Вокзальная магистраль, д. 12, каб. 253, в рабочие дни с 8.00 до 17.00 (в пятницу до 16.00), перерыв с 12.00 до 13.00 (время указано местное).

Дополнительную информацию о проведении аукциона можно получить по телефонам: 8-913-985-03-47, (383) 229-93-51, факс (383) 229-92-61. Контактные лица: Ведрашко Елена Николаевна, Томилова Наталья Сергеевна.

ИЗВЕЩЕНИЕ
о необходимости согласования проектов межевания земельных участков

Кадастровым инженером Ярженковской Ольгой Евгеньевной, 650024, Кемеровская область, г. Кемерово, ул. Патриотов, д.18, кв.41, конт. т. 8(384-2) 38-09-44, e-mail: kokc-kem@yandex.ru, подготовлено 7 проектов межевания земельных участков, в соответствии с которыми из земельного участка сельскохозяйственного назначения с кадастровым номером 42:11:0000000:81, расположенного по адресу: Кемеровская область, Промышленновский район, колхоз им. Чкалова (д. Уфимцево) (далее – исходный земельный участок), в счёт долей в праве общей долевой собственности на исходный земельный участок (земельных долей), принадлежащих нижеуказанным гражданам, выделяются земельные участки сельскохозяйственного назначения:

1) Уварову Владимиру Дмитриевичу, площадью 8,76 га,
2) Моисееву Виктору Степановичу, площадью 10,96 га,
3) Позднышевой Людмиле Вениаминовне, площадью 11,30 га,
4) Позднышеву Виктору Юрьевичу, площадью 11,30 га,
5) Глушкову Николаю Петровичу, площадью 11,30 га,
6) Портнягиной Анне Михайловне, площадью 17,70 га,
7) Насейкину Александру Сергеевичу, площадью 64,28 га.

Местоположение выделяемых земельных участков: Кемеровская область, Промышленновский район, примерно в 3 км западнее от д. Уфимцево, в районе лога Чесноков.

Заказчиком работ по подготовке проектов межевания земельных участков является Николаев Максим Владимирович, 650024, Кемеровская область, г.Кемерово, ул. Дружбы, д. 17, кв. 154, тел. 8-905-965-5568.

С проектами межевания земельных участков можно ознакомиться по адресу: 650002, г.Кемерово, пр.Шахтеров, д.50, оф. 26.

Обоснованные возражения заинтересованных лиц относительно размера и местоположения границ выделяемых в счёт земельных долей земельных участков принимаются в течение 30 дней с момента опубликования настоящего извещения по адресу: 650002, г. Кемерово, пр. Шахтеров, д.50, оф. 26, тел. 44-24-03, **e-mail: kokc-kem@yandex.ru.**

ИЗВЕЩЕНИЕ
о проведении собрания о согласовании местоположения границ земельных участков

Кадастровым инженером Ярженковской Ольгой Евгеньевной, 650024, Кемеровская область, г. Кемерово, ул. Патриотов, д.18, кв.41, конт. т. 8(384-2) 38-09-44, e-mail: kokc-kem@yandex.ru, в отношении земельного участка сельскохозяйственного назначения с кадастровым номером 42:11:0000000:81, расположенного по адресу: Кемеровская область, Промышленновский район, колхоз им. Чкалова (д. Уфимцево) (далее – исходный земельный участок), проводятся кадастровые работы по выделению в счёт долей в праве общей долевой собственности на исходный земельный участок (земельных долей), принадлежащих нижеуказанным гражданам, земельных участков сельскохозяйственного назначения:

1) Уварову Владимиру Дмитриевичу, площадью 8,76 га,
2) Моисееву Виктору Степановичу, площадью 10,96 га,
3) Позднышевой Людмиле Вениаминовне, площадью 11,30 га,
4) Позднышеву Виктору Юрьевичу, площадью 11,30 га,
5) Глушкову Николаю Петровичу, площадью 11,30 га,
6) Портнягиной Анне Михайловне, площадью 17,70 га,
7) Насейкину Александру Сергеевичу, площадью 64,28 га.

Местоположение выделяемых земельных участков: Кемеровская область, Промышленновский район, примерно в 3 км западнее от д. Уфимцево, в районе лога Чесноков.

Заказчиком кадастровых работ является Николаев Максим Владимирович, 650024, Кемеровская область, г. Кемерово, ул. Дружбы, д. 17, кв. 154, тел. 8-905-965-5568.

С проектом межевого плана на земельные участки можно ознакомиться по адресу: 650002, г. Кемерово, пр. Шахтеров, д.50, оф. 26.

Возражения по проекту межевого плана и требования о проведении согласования местоположения границ земельных участков на местности принимаются в течение 30 дней с момента опубликования настоящего извещения по адресу: 650002, г. Кемерово, пр. Шахтеров, д.50, оф. 26, тел. 44-24-03, e-mail: kokc-kem@yandex.ru.

Собрание заинтересованных лиц по поводу согласования местоположения границ земельных участков состоится по адресу: Кемеровская область, Промышленновский район, д. Уфимцево, возле входа в здание сельского Дома культуры (клуба), 22 ноября 2011г., в 11 часов 00 минут.

Смежные земельные участки, с правообладателями которых требуется согласовать местоположение границ земельных участков: 42:11:0000000:81.

При проведении согласования местоположения границ земельного участка при себе необходимо иметь документ, удостоверяющий личность, а также документы о правах на земельный участок.

ИЗВЕЩЕНИЕ
о проведении собрания о согласовании местоположения границы земельного участка

Кадастровым инженером Ярженковской Ольгой Евгеньевной, 650024, Кемеровская область, г. Кемерово, ул. Патриотов, д.18, кв.41, конт. т. 8(384-2) 38-09-44, e-mail: kokc-kem@yandex.ru, в отношении земельного участка с кадастровым номером 42:11:0110002:9, расположенного по адресу: Кемеровская область, Промышленновский район, колхоз им. Чкалова, выполняются кадастровые работы по уточнению местоположения границ земельного участка.

Заказчиком кадастровых работ является Николаев Максим Владимирович, 650024, Кемеровская область, г. Кемерово, ул. Дружбы, д. 17, кв. 154, тел. 8-905-965-5568.

С проектом межевого плана земельного участка можно ознакомиться по адресу: 650002, Кемеровская область, г. Кемерово, пр. Шахтеров, д.50, оф. 26.

Возражения по проекту межевого плана и требования о проведении согласования местоположения границ земельного участка на местности принимаются в течение 30 дней с момента опубликования настоящего объявления по адресу: 650002, г. Кемерово, пр. Шахтеров, д.50, оф. 26, тел. 44-24-03, e-mail: kokc-kem@yandex.ru

Смежные земельные участки, с правообладателями которых требуется согласовать местоположение границ земельного участка: 42:11:0000000:81.

Собрание заинтересованных лиц по поводу согласования местоположения границ земельного участка состоится по адресу: Кемеровская область, Промышленновский район, д. Уфимцево, возле входа в здание сельского Дома культуры (клуба), 22 ноября 2011 г., в 11 часов 30 минут.

При проведении согласования местоположения границ при себе необходимо иметь документ, удостоверяющий личность, а также документы о правах на земельный участок.

Квалификационная коллегия судей Кемеровской области
ОБЪЯВЛЯЕТ КОНКУРС
на замещение вакантной должности судьи

Судей районных (городских) судов Кемеровской области:

председатель Тяжинского районного суда - 1 вак.

судья Ленинского районного суда г. Кемерово - 1 вак.

судья Рудничного районного суда г. Прокопьевска - 1 вак.

судья Междуреченского городского суда - 1 вак.

Мировые судьи:
судебный участок №2 г. Березовский - 1 вак.

Лицам, претендующим на должность судьи, сдавшим квалификационный экзамен, необходимо подать заявление и соответствующие документы в квалификационную коллегию судей Кемеровской области **с 19.10. 2011 года по 08.11. 2011 года.**

Заявления от кандидатов принимаются по адресу: г. Кемерово, ул. Красноармейская, 41 (Управление Судебного департамента в Кемеровской области).

Рассмотрение на конкурсной основе заявлений, поступивших от кандидатов на должности судей, состоится **27.12.2011 года в 10.00** по адресу: г. Кемерово, ул. Красная, 8 (Арбитражный суд Кемеровской области).

Председатель квалификационной коллегии судей Кемеровской области В.А. ДОНЦОВА.

Комитет по управлению государственным имуществом Кемеровской области СООБЩАЕТ о предоставлении в аренду земельных участков, расположенных по адресам:

г. Кемерово, в районе Петровской ТЭЦ, с кадастровым номером 42:24:0208002:2268, для временного размещения открытого карьера разработки нерудных материалов (строительного камня 100 тыс. куб. в год);

г. Кемерово, 300 м северо-восточнее комплекса строений № 12 по Сосновому бульвару, с кадастровым номером 42:24:0401014:8274, для временного размещения базовой станции сотовой радиотелефонной связи ОАО «МегаФон»;

г. Кемерово, просп. Московский, северо-западнее жилого дома № 41, с кадастровым номером 42:24:0201010:8033, для временного размещения открытой автостоянки коммерческого вида использования и с кадастровым номером 42:24:0201010:8032, для временного размещения сервисного центра и станции по обслуживанию и ремонту легковых автомобилей до 5 постов (без малярно-жестяных работ);

г. Кемерово, северо-восточнее комплекса строений № 28 по просп. Октябрьскому, с кадастровым номером 42:24:0501013:1066, для временного размещения металлических гаражей (162 гаража) потребительского гаражного кооператива «Зеленая волна».

Государственное предприятие Кемеровской области «Агентство по оформлению прав на земельные участки» (ГП КО «Агентство ОПЗУ») объявляет об отмене торгов по продаже имущества, запланированных Агентством к проведению на 18 ноября 2011 года (публикация в газете «Кузбасс» от 14 октября 2011 г.)

МУХИН Александр Васильевич

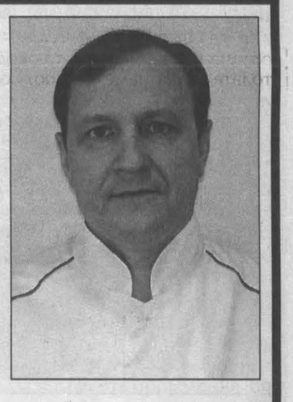

16 октября 2011 года на 49-м году жизни скоропостижно ушел из жизни заведующий лечебно-профилактическим отделением областной клинической стоматологической поликлиники, стоматолог-хирург высшей категории, кандидат медицинских наук Александр Васильевич Мухин.

Имя Александра Васильевича хорошо известно не только у нас в области, но и далеко за её пределами. Более 25 лет своей жизни он посвятил преданному служению медицине, стоматологии. За эти годы он заслужил репутацию не только высококлассного специалиста, настоящего Мастера своего дела, но и в полной мере проявил организаторский талант руководителя лечебно-профилактической службы, стал врачом-исследователем. Александр Васильевич был автором более 20 печатных работ, 3 методических рекомендаций, имел патент на изобретение.

Вся его жизнь была пронизана любовью к людям и профессии, и все, что было сделано им, отличает духовность, гуманность, доброта и достоинство. Эти качества связаны с личным характером Александра Васильевича. Врач с открытым для чужой боли сердцем, наполненным состраданием и участием. Высочайший профессионал, радушный, улыбчивый человек. Ему даны были свыше богатые человеческие возможности - талант к врачеванию, трудолюбие, обаяние личности. Он всегда мог передать собеседнику своё жизнелюбие, оптимизм, заряд добра и теплоты.

Он был молод в своей энергии, замыслах, умении радоваться жизни.

Сегодня всех, кто знал этого человека, переполняют чувства растерянности и скорби. Трудно найти слова утешения друзьям, коллегам, родным и близким замечательного, скромного, светлого человека.

Память об Александре Васильевиче останется в сердцах знающих, уважающих и любящих его людей и в неисчислимых добрых делах его.

Коллектив областной клинической стоматологической поликлиники.

ПРИЕМ РЕКЛАМЫ, ЧАСТНЫХ ОБЪЯВЛЕНИЙ В ГАЗЕТУ "КУЗБАСС".
Тел./факс:
72-25-23, 72-37-33, 72-55-47, 72-22-03

КУБЕРТЕН-СПОРТ

волейбол

Второй темп

Кемеровский «Кузбасс» занял второе место в полуфинальной стадии Кубка России и завоевал путевку в решающий этап соревнований, который пройдет в Казани в конце декабря.

Один из трех полуфинальных турниров проходил в Кемерове и собрал пять клубов. На две вакансии в плей-офф реально претендовали четыре из них, в том числе подмосковная «Искра» и краснодарское «Динамо», составившие одну из четвертьфинальных пар последнего чемпионата страны. Тогда южане преподнесли сенсацию; выбив из борьбы за медали победителя регулярного первенства. Однако нынче на площадке кемеровской «Арены» подмосковный клуб не допустил осечек и вышел в «Финал восьми» с первой строчки.

Наша команда к радости многочисленных болельщиков одержала три победы кряду. Самым трудным выдался стартовый матч с уфимским «Уралом», исход которого решился только в пятой партии – 3:2 (25:21; 23:25; 20:25; 25:16; 15:11). Лидер атак кемеровчан Павел Мороз заработал 31 очко - больше, чем в сумме два легионера «Кузбасса»: немец Бьерн Андре (15) и Самуэль Туиа из Франции (12).

- Тяжелая победа, но всё могло бы сложиться по-другому, выиграй мы концовку второго сета, - отметил тогда главный тренер «Кузбасса» Юрий Панченко. – Возможно, нам не хватает опыта. Наверное, мы слишком рано верим, что выиграли, и после этого допускам много ошибок.

Последующие «сухие» победы над харьковским «Локомотивом» и краснодарским «Динамо» практически гарантировали нашей команде выход в финальный этап турнира. Минимальное поражение от «Искры» принесло кемеровчанам бонусное очко и путевку и билет в Казань.

В столицу Татарстана поедут также действующий обладатель трофея новосибирский «Локомотив», столичное «Динамо», «Губерния» (Нижний Новгород), «Белогорье» (Белгород). Хозяева сыграют в финальном этапе без отбора, еще одна команда получит специальное приглашение Всероссийской федерации волейбола.

Андрей ТАРКОВ.

НА СНИМКЕ: на кубковом турнире в Кемерове Павел Мороз (№8) вновь был в числе лучших игроков.

Фото **Кирилла Кухмаря.**

Табло

Кубок России

Полуфинал. Кемерово. 12-16 октября

«Кузбасс» (Кемерово) – «Урал» (Уфа) 3:2 (25:21; 23:25; 20:25; 25:16; 15:11). Искра» (Одинцово) – «Локомотив» (Харьков) – 3:2. **«Локомотив» - «Кузбасс» - 0:3 (20:25, 15:25, 20:25).** «Динамо» (Краснодар) – «Искра» - 0:3. **«Кузбасс «- Динамо - 3:0 (25:19, 25:21, 28:26).** «Урал» - «Локомотив» - 3:1. **«Искра» - «Кузбасс» - 3:2 (20:25, 20:25, 25:22, 25:18, 15:11).** «Динамо» - «Урал» - 2:3. «Урал» - «Искра» - 2:3. «Локомотив» - «Динамо» - 1:3.

Итоговое положение команд: 1. «Искра» (Одинцово) – 10 очков (разница партий: 12-4). **2. «Кузбасс» (Кемерово) – 9 (11-5).** 3. «Урал» (Уфа) – 6 (8-9). 4. «Динамо» (Краснодар) – 4 (5-10). 5. «Локомотив» (Харьков) – 1 (4-12).

альпинизм

Открытие сезона

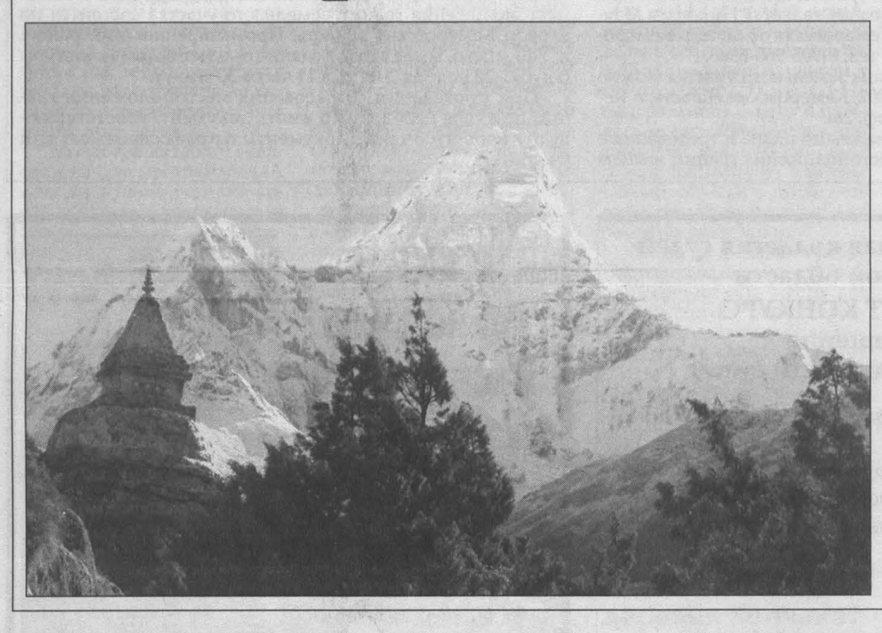

В Гималаях продолжается совместная украино-российская экспедиция, в составе которой и несколько восходителей из Кузбасса. Весь вчерашний день, 18 октября, альпинисты провели в базовом лагере у горы Ама-Даблам.

Напомним, что в минувшее воскресенье вслед за «передовым отрядом» и все оставшиеся участники экспедиции, в том числе и трое представителей нашей области (Александр Гапонов, Александр Ермилов и Дмитрий Михайлов) поднялись на вершину Пумори.

А уже в понедельник альпинисты преодолели более сорока километров и вышли к подножию Ама-Даблама (4600 метров над уровнем моря). По словам Александра Гапонова, приславшего в нашу редакцию небольшое сообщение, в базовом лагере у этой горы (второй цели украино-российской экспедиции) расположилось несколько «коллег-соперников» из разных стран. Все они готовы пойти на штурм вершины, которая в нынешнем альпинистском сезоне еще никому не позволила покорить себя.

По предварительным планам, восхождение на верхнюю точку Ама-Даблама представителями нашей экспедиции будет осуществлено за семь-восемь дней. Уже сегодня альпинисты начнут «обрабатывать» маршрут и прокладывать путь по скальным участкам.

Сергей СПИЦЫН.

НА СНИМКЕ: вершина Ама-Даблам.

зеркало

«Ушастый» бунт

Полицейские немецкой земли Северный Рейн-Вестфалия категорически против шапок-ушанок русского образца, которые им предписаны правилами ношения новой зимней формы.

В профсоюзе стражей порядка заявили, что правоохранители в шапках-ушанках выглядят «курам на смех». Согласно результатам опроса, большинство самих полицейских предпочли бы обычную шерстяную шапку, однако вводить такую модель МВД Германии пока не спешит. В министерстве считают, что именно в меховой шапке полицейский выглядит «весьма достойно».

Однако простые полицейские возражают: «Мы все же не в Москве». И пока из 15 тысяч личного состава данную модель шапки заказала всего одна тысяча человек. Основная часть стражей порядка Северного Рейна-Вестфалии и вовсе заявила, что хотела бы носить кепи, как во времена третьего рейха.

К слову, требования к внешнему виду полицейских в Германии сегодня не слишком строгие. Так, сотрудникам правоохранительных органов разрешается отращивать волосы, прокалывать уши и приходить на работу с трехдневной щетиной.

В мире

Германия вообще отличается пристрастием к разработке необычной формы для своих служителей правопорядка. Так, в октябре 2010 года для немецких полицейских, задействованных в борьбе с наркотрафиком, разработали форму с изображением… листа конопли. Костюм наркополицейского состоит из черных рубашки, брюк и фуражки, а лист белого цвета помещен на погонах. Предполагается, что этот символ поможет, например, водителю, остановленному для досмотра автомобиля на дороге, понять, что именно ищет представитель правоохранительных органов.

А в августе 2010 года сотрудников уже британской полиции обязали носить «скромное» нижнее белье. В соответствующем документе говорится, что белье, которое полицейские надевают под свою форму, должно быть неброских цветов, аккуратного покроя и без выступающих элементов дизайна.

Наше отражение

Форма российских полицейских пока что достаточно традиционна. А что думают наши земляки по поводу внешнего вида сотрудников правопорядка? Хотели бы кузбассовцы что-то в ней изменить?

Оксана, 28 лет, домохозяйка:

- Думаю, зимой в Германии морозы редки. Зачем им при нулевой или немного минусовой температуре меховая шапка? Вот нам с вами вряд ли придет в голову напялить норку или песца, едва выпадет первый снег.

Арсений, 20 лет, студент:

- Нашим полицейским в форме не помешало бы немного разнообразия. Знаете, веселенького чего-нибудь. Барышням в форме – юбки покороче, платочек розовенький какой-нибудь на шею. А то все одинаковые и серые. Скукотища.

Евгений, 37 лет, монтажник:

- Сказал бы я, чего немцам на голову натянуть… Это им сильно хорошо живется. Сытно и тепло. Вот с жиру и бесятся.

Наталья, 31 год, библиотекарь:

- Кузбасского полицейского не форма должна красить, а, так сказать, внутреннее ее содержание. Сейчас много говорят о повышении морального облика сотрудников полиции. Вот как повысят – тогда и форму можно менять. А так хоть в красное пальто их одень - имидж не улучшится. Над собой надо работать.

Лариса, 48 лет, медицинская сестра:

- Ой, да зря они там в Германии отказываются. У нас вот без шапок-ушанок никак! Наша полиция много времени на улице бывает. И немцам бы пригодилось. Жар-то костей не ломит.

Екатерина Павловна, 64 года, пенсионерка:

- Для меня прямо счастье, когда на улицы выходят нарядные полицейские в какие-нибудь праздничные дни – День города или День шахтера. Белые рубашки, лица улыбающиеся… Как будто другие люди. Вот если бы им каждый день такую форму носить - глядишь, и изменились бы к лучшему…

Юлия СЕРГЕЕВА.

Рис. **Дарьи Хмелевцевой.**

точка зрения

Музейная громкость

Когда разглядываешь выставку в музее, а у тебя в это время вдруг случайно зазвонит телефон (или даже ты просто в полный голос решишь поделиться с кем-то своим впечатлением), обязательно подойдет женщина-смотритель и окинет тебя негодующим взглядом, как бы говоря: «Слушай, парень, это музей: веди себя тише». И ведь она совершенно права!

И в картинных галереях, и в театрах, и в музеях принято говорить тихо, шепотом или вообще лучше молчать. Так меня, и не только меня, воспитывали родители и учителя. Но сегодня это табу на тишину в храмах искусства время от времени отменяют: устраивают «Ночи в музее», вечеринки и концерты для жаждущей духовного общения или просто светской тусовки молодежи. Посещение подобных мероприятий стало уже своеобразным проявлением хорошего тона. И, как признался один из организаторов таких мероприятий кемеровский культуртрегер Алексей Левин, «нам нравится сама атмосфера музея, здесь чувствуешь себя раскрепощеннее и уютнее».

Теперь еженедельно по средам в Кемеровском музее ИЗО будут показывать кино, играть музыку, выступать в разговорных жанрах, а также демонстрировать публике современное изобразительное творчество. В день открытия проекта (называется он «Культурная среда») кемеровские музыканты исполняли акустические варианты композиций известной британской рок-группы Placebo. Так получилось, что я был гитаристом в одной из команд-участников. Если честно, впечатления от увиденного и услышанного у меня возникли весьма противоречивые. Проблемы со звуком (кто-то из гитаристов кого-то не слышал, что-то периодически фонило), неидеальное исполнение и не всегда удачные аранжировки не позволили вечеру вылиться в событие по-настоящему выдающееся. Да и помещение оказалось уж слишком тесным для такого рода мероприятий. Однако это вовсе не значит, что их не следует проводить.

Меня удивило, что пришло так много зрителей. К началу концерта в зал набилась туча народу, в основном девушек, так что можно было подумать, что здесь вдруг начали распродавать дамскую одежду с 70-процентной скидкой. Пару раз мне доводилось заниматься организацией рок-концертов, и я с уверенностью могу сказать, что кемеровская публика очень непредсказуема: может набраться полный зал, а может – только четверть. Однако в музей молодежь ходит в огромном количестве, хотя никакой грандиозной рекламы не устраивается и никакие звездные гости не приглашаются. Получается, что организаторы нашли что-то такое, чем можно заинтересовать современного молодого человека. Или действительно все дело в загадочной атмосфере?

Во время учебы в старших классах я играл в школьном ВИА, и по вечерам мы репетировали в актовом зале. Тогда я испытывал какое-то странное чувство безграничной свободы, когда бредешь по пустому коридору школы или, сидя на подоконнике напротив кабинета русского языка, играешь на гитаре, и звуки гулко разносятся по всему зданию. Я уже не говорю про сами репетиции… Может, люди ходят на вечера в музее еще и потому, что им вдруг разрешают петь, плясать и общаться там, где в другое время этим заниматься нельзя? Нет, вряд ли только поэтому, но какая-то доля правды в этом все-таки есть.

Кирилл ЧАЩИН,
студент КемГУ.
Рис. **Анны Тимофеевой.**

Календарь

В этот день родились

1862. Огюст Люмьер, французский изобретатель, старший из братьев — создателей кинематографа.

1918. Александр Галич, драматург, киносценарист, поэт, бард.

1941. Жанна Болотова, актриса.

События

1097. На совете князей в Любече под руководством Владимира Мономаха узаконено разделение Руси на удельные княжества.

1812. Армия Наполеона покидает Москву.

Кроссворд

По горизонтали: 1. Устройство для обдува теплым воздухом ветрового стекла автомобиля во избежание обледенения. 4. Кухонный прибор. 5. Помещение для хранения товаров, материалов. 7. Совокупность всех средств передвижения. 9. Название городка, в котором произошло убийство, вошедшее в заглавие одного из романов Агаты Кристи. 10. Ничем не ограниченная власть. 12. Древнегреческий философ. 14. Народное собрание в Древней Греции, а также площадь, где оно происходило. 15. Популярный литовский актер театра, кино, телевидения, народный артист СССР.

По вертикали: 1. Деньги или ценные бумаги, вносимые в кредитное учреждение для хранения. 2. Снежные глыбы или обломки скал, обрушившиеся с гор. 3. Вещество, участвующее в химической реакции. 5. Массовое спортивное состязание. 6. Высочайшая горная вершина в мире. 8. Возвращаемая после покупки часть денег. 10. Женское головное драгоценное украшение. 11. Плод южного дерева. 13. Борзые собаки, принадлежащие одному хозяину.

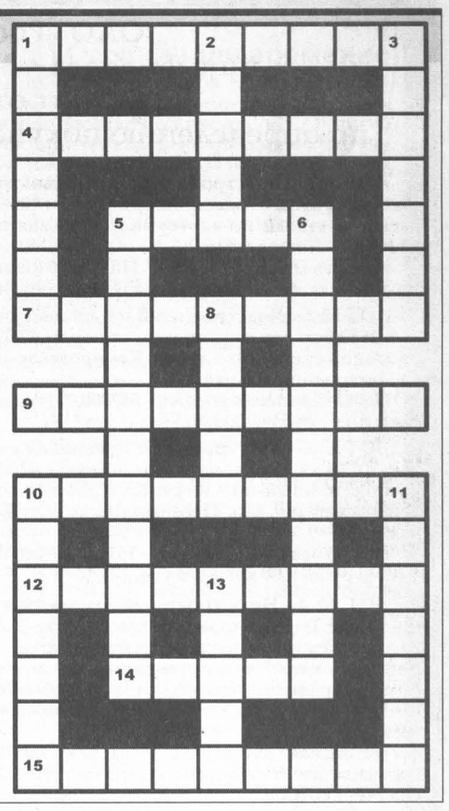

По горизонтали: 1. Дефроссер. 4. Пароварка. 5. Склад. 7. Транспорт. 9. Сигтифора. 10. Диктатура. 12. Анаксагор. 14. Форум. 15. Аломантис.

По вертикали: 1. Дивиденды. 2. Обвал. 3. Реагент. 5. Спартакиада. 6. Джомолунгма. 8. Сдача. 10. Диадема. 11. Абрикос. 13. Сворка.

Главный редактор Юрий КУХМАРЬ. kuhmar@kuzbass85.ru
Коммерческий директор Татьяна СМОЛИНА. t.smolina@kuzbass85.ru, тел. 72-55-47.
Газета «Кузбасс» учреждена администрацией Кемеровской области и журналистским коллективом редакции.
Зарегистрирована Омской региональной инспекцией по защите свободы печати и массовой информации 27.01.94 г., свидетельство о регистрации №54.

Мнение редакции не всегда совпадает с мнением авторов.

АДРЕС РЕДАКЦИИ: 650991, ГСП, г. Кемерово, пр. Октябрьский, 28.
Электронный адрес: official@kuzbass85.ru; news@kuzbass85.ru; reclama@kuzbass85.ru

СПРАВКИ: по рекламе — 72-25-23, 72-22-03; по письмам — 72-50-45; по редакции — 72-32-74. Тел./факс 72-12-10.

СОБСТВЕННЫЕ КОРРЕСПОНДЕНТЫ:
в Новокузнецке — 46-41-59, Междуреченске — 4-23-48, Тяжинском — 2-17-94, Мариинске — 8-913-121-90-92.
Газета является участником процесса по формированию единого информационного пространства.
Материалы газеты, в том числе коммерческие предложения и реклама, размещаются на интернет-сайте: www.kuzbass85.ru
Редакция не отвечает за содержание публикуемых объявлений.

Время подписания номера в печать по графику 20.00.
Сдан в печать 19.35. Объем 3 п.л. Печать офсетная.
Тиражи во вторник, среду, пятницу — 10115; четверг — 30015; субботу — 11007; «Свежий ветер» — 805.
Газета набрана и сверстана на компьютерном комплексе газеты «Кузбасс».

ОАО ИПП «Кузбасс»: 650630, г. Кемерово, пр. Октябрьский, 28. Заказ №195.