Проблема перемелется – крупа будет

730538
ГБУК КемОНБ им. В.Д.Федорова
Газетно-журнальный фонд

ОКТЯБРЬ

пн.		3	10	17	24 31
вт.		4	11	18	25
ср.		5	12	19	26
чт.		6	13	20	27
пт.		7	14	21	28
сб.	1	8	15	22	29
вс.	2	9	16	23	30

4 612747 250011

КУРС ВАЛЮТЫ (ЦЕНТРОБАНК)
$ 32,00 руб.
€ 43,14 руб.

Интернет-приемная губернатора
www.mediakuzbass.ru

ОБЛАСТНАЯ МАССОВАЯ ГАЗЕТА
Кузбасс

190 (25396) 12 ОКТЯБРЯ 2011 г., СРЕДА

в курсе дела

Гречневое НАШЕ

Гречка, как известно, продукт не самой первой необходимости. По нормативам, на человека в год должно приходиться всего-то около трех с половиной килограммов этого продукта. Но: «С чисто исторической точки зрения, гречка – истинно русская каша, наше второе по значению национальное блюдо… Когда в контексте русских былин, песен, сказаний, притч, сказок, пословиц и поговорок и даже в самих летописях встречается слово «каша», то это всегда означает именно гречневую кашу, а не какую-нибудь иную. Словом, гречиха – не просто пищевой продукт, а своего рода символ национального русского своеобразия». Это слова кулинарно великого Вильяма Похлебкина.

Фото Сергея Гавриленко.

В прошлом году Россия, когда гречка вдруг стала дефицитом, а цена на нее выросла в пять-десять раз, сразу решила, что без этого «национального русского своеобразия» прожить просто не может. Гречневую крупу, запасы которой в нормальной семье обычно не превышали пачки, стали скупать ведрами. Кузбасс не стал исключением, гречневые скандалы подтолкнули предпринимателей и власть к необходимости иметь собственную гречневую кашу. Итог – с помощью областного бюджета два заводика по переработке гречихи построены в ООО «Калтанское» Новокузнецкого района и в СХПК «Элита» Топкинского района. На покупку оборудования из областного бюджета они получили по семь миллионов рублей, общие затраты – около пятнадцати миллионов рублей по каждому из объектов. Площади посевов гречихи под обещание переработки и из-за прошлогоднего ажиотажа в Кузбассе выросли вдвое, до 5200 гектаров.

В начале октября пробный запуск нового объекта сделали в «Калтанском», в прошедшую пятницу пытались запуститься в «Элите», не удалось, повторный запуск перенесли на сегодня. Но на обоих заводах разъяснили, что до выхода на проектную мощность может пройти не одна неделя.

Мощность заводика СХПК «Элита» – до 40 тонн круп в сутки. Здесь три линии переработки, на которых из гречихи, ячменя, овса, гороха и пшеницы планируют выпускать восемь видов круп разной фасовки: по 900 граммов для розницы и от 10 до 50 килограммов для оптовиков. Производительность калтанского цеха поменьше, 10 тонн крупы в сутки, он специализируется только на переработке гречихи. На начальном этапе будет использоваться лишь крупная фасовка — 25-50 килограммов, в планах – организация фасовки по килограмму.

Специфику зарубинского крупяного завода нам «на пальцах» попытался объяснить Александр Илюшников, директор барнаульского ООО «Ромак», которое поставило оборудование и смонтировало его:

- Зерно различных культур отличается физико-механическими свойствами. У ячменя оболочка срослась с эндоспермом, то есть мучнистым телом, у овса она более легкоотделима. Человечество еще не придумало современных машин, которые бы одинаково хорошо шелушили любые культуры. Сначала происходит очистка зерна от различных примесей, а потом начинается шелушение – каждого вида зерна своими машинами…

По Илюшникову, то, что «Элита» решила заняться производством круп, – естественное желание развивающегося предприятия занять пустующую нишу. Лет пятнадцать-двадцать назад в Кузбассе были крупяные заводы, у нас производили и гречневую крупу, но потом этот вид переработки приказал долго жить, а гречиху повезли на Алтай. Но: «У меня есть опасения, что проект может не получиться. Его нужно выделить в отдельную структуру, чтобы был ответственный человек, чтобы были современные методы подхода, маркетинг…

(Окончание на 2-й стр.)

документы

В сегодняшнем номере «Кузбасс» официальный публикует следующие документы:

закон «О внесении изменений в статью 15 Закона Кемеровской области «Об образовании в Кемеровской области» № 100-ОЗ; закон «О внесении изменений в Закон Кемеровской области «О налоговых льготах субъектам инвестиционной, инновационной и производственной деятельности, управляющим организациям технопарков, резидентам технопарков, управляющим компаниям зон экономического благоприятствования и участникам зон экономического благоприятствования» № 101-ОЗ; закон «О порядке осуществления контроля при перевозке пассажиров и багажа легковым такси» № 102-ОЗ; закон «О внесении изменений в некоторые законодательные акты Кемеровской области в сфере погребения и похоронного дела» № 103-ОЗ; закон «О внесении изменения в статью 2 Закона Кемеровской области «О наделении органов местного самоуправления отдельными государственными полномочиями в сфере социальной поддержки и социального обслуживания населения» № 104-ОЗ; закон «О внесении изменений в Закон Кемеровской области «О защите населения и территории Кемеровской области от чрезвычайных ситуаций природного и техногенного характера» № 105-ОЗ; закон «О внесении изменений в Закон Кемеровской области «Об обеспечении пожарной безопасности» № 106-ОЗ; закон «О внесении изменений в Закон Кемеровской области «Об обороте земель сельскохозяйственного назначения в Кемеровской области» № 107-ОЗ; закон «О внесении изменений в Закон Кемеровской области «О поощрении сотрудников милиции» № 108-ОЗ; закон «О внесении изменений в статью 3 Закона Кемеровской области «О государственной поддержке лизинговой деятельности в агропромышленном комплексе Кемеровской области» № 109-ОЗ; закон «О займах молодоженам в связи с празднованием Дня шахтера в 2011 году» №10-ОЗ; закон «О внесении изменений в некоторые законодательные акты Кемеровской области о выборах и референдумах» № 11-ОЗ.

ракурс

Спрос порождает… риск?

В последнее время все большее число кузбассовцев стремится заменить в своих квартирах старые окна на современные пластиковые стеклопакеты. Кроме того, спрос на «пластик» растет и на фоне все более интенсивного строительства жилья. Эти обстоятельства вызвали настоящий бум предложений: как грибы после дождя стали появляться многочисленные фирмы, предлагающие в кратчайшие сроки установить стеклопакеты «на века». И сразу вслед за этим поднялся настоящий вал жалоб на качество этих услуг… Одним заказчикам ставили оконные блоки ненадлежащего качества, другим плохо производили их монтаж. Третьих откровенно «кидали», взяв деньги предоплатой и не сделав ничего… В свое время на весь Кузбасс прогремела фирма «Вавилон», успевшая за два года обогатиться за счет пенсионеров на сумму более миллиона рублей. Общество защиты прав потребителей, прокуратура и другие компетентные органы многое сделали, чтобы навести на оконном рынке порядок. Удалось ли это?

(Окончание на 2-й стр.)

как стало известно…

Слияние умов

Объединить кадровый и научно-исследовательский потенциал решили вчера СО РАН и КузГТУ. Цель такого объединения заключается в поиске новых путей по диверсификации угольной отрасли Кузбасса и подготовке кадров для новых секторов экономики, которые появятся в результате этого процесса.

— Наш вуз имеет огромный научный потенциал, но материальная база устарела. Нужна модернизация лабораторий и всей научной базы, — сказал ректор КузГТУ Владимир Ковалев. — Если мы создадим площадку для подготовки кадров высокого уровня, то появится стимул для инвестиций крупных угольных компаний в развитие новых предприятий.

В свою очередь руководитель Кемеровского научного центра СО РАН, академик Алексей Конторович отметил, что сейчас в Кузбассе создается научно-образовательный центр, в который войдут не только региональные вузы, но и НИИ из соседних с Кузбассом регионов СФО. Сотрудничество могло бы идти в нескольких направлениях, главными из которых станут добыча и глубокая переработка угля, а также горное машиностроение.

Антон СМИРНОВ.

Поиск дезинформатора продолжается

Продолжается расследование уголовного дела, возбужденного по факту распространения ложных сведений о якобы имевшей место кончине губернатора Амана Тулеева.

Напомним, что они появились в Интернете 18 сентября и имели большой общественный резонанс. Уголовное дело было возбуждено по признакам преступлений, предусмотренных ч. 2 ст. 129 УК РФ (клевета) и ч. 1 ст. 137 УК РФ (нарушение неприкосновенности частной жизни).

Как рассказала вчера «Кузбассу» официальный представитель СУ СК РФ по Кемеровской области Надежда Ананьева, к работе по делу привлечены сотрудники УФСБ и полиции. Установлено взаимодействие с оперативными подразделениями МВД России регионов, откуда поступала такая информация. В ходе расследования отслеживалось до 100 различных «цепочек» распространения ложных сведений, в том числе межрегиональных. В настоящее время из числа предполагаемых первоисточников уже установлены и опрошены около 50 человек. Выделены и отрабатываются три наиболее перспективных направления, откуда эти слухи могли появиться. Следователями допрошены более двух десятков свидетелей-пользователей сети Интернет, разместивших данную информацию, а также пытавшихся внести изменения в интернет-энциклопедию «Википедия». На основании судебного решения у ряда пользователей изъято и исследуется компьютерное оборудование с жесткими дисками. Результаты лингвистического исследования текста уже получены, но они пока не разглашаются.

По-прежнему одна из основных рассматриваемых версий – целенаправленное размещение заведомо ложной информации для дестабилизации политической и экономической жизни в регионе.

Владимир ДМИТРИЕВ.

КУРЬЕР

Служба новостей «Кузбасса», тел.: 72-67-67, 72-36-45.

обратная связь

«Команда губернатора» -

новый сайт с таким названием начал свою работу. Разместился он по адресу в Интернете www.komanda42.ru.

На нём можно подробно ознакомиться с биографией кандидатов в депутаты Государственной думы от Кемеровской области по избирательному списку партии «Единая Россия» и основными задачами, которые они ставят перед собой. Команда губернатора — десять человек, которые включены в список партии «Единая Россия» от Кемеровской области. В случае победы на выборах именно этим людям предстоит отстаивать интересы Кемеровской области и её жителей в законодательном собрании РФ. Благодаря новому ресурсу любой желающий может задать вопрос кандидатам в депутаты и получить на него ответ. Для этого не нужна регистрация, следует просто заполнить форму: спросить о том, что интересует. Все обращения передаются лично кандидатам, ответы на них будут опубликованы также на сайте.

жилищный фонд

Не на подъеме

В Кемеровской области активно реализуется годовая программа модернизации лифтов в жилищном фонде.

На её выполнение Новокузнецк, Прокопьевск, Кемерово и Киселёвск из областного бюджета получили по 2,6 млн. рублей. На момент старта программы в Кузбассе была проведена проверка безопасности лифтов. Её результаты показали, что из 5402 лифтов 731 превысил срок эксплуатации, то есть отработал более 25 лет.

Активнее всего начали восстанавливать изношенные подъемники в Кемерове. К началу октября здесь привели в соответствие с техническим регламентом 80 лифтов. На 100 процентов выполнена программа обновления лифтов в Ленинске-Кузнецком и Прокопьевске. Однако сложная ситуация складывается в Новокузнецке. Из 2308 работающих в многоквартирных домах вертикальных подъемников 523 превысили нормативный срок службы. По подсчётам специалистов, количество изношенных лифтов в 2012 году в Новокузнецке возрастет, если не изменится отношение к участию в программе их модернизации. В нынешнем году в южной столице Кузбасса пока не восстановлен ни один лифт.

акция

Акцию «Помоги четвероногому другу» объявил Центр дополнительного образования детей им. Веры Волошиной в Кемерове.

Школьники, обучающиеся в кружках и объединениях при центре, собирают теплые вещи (одеяла, матрасы, старые куртки, ветошь), газеты и картон на подстилки, детскую одежду для гладкошерстных собак, ошейники, игрушки и продукты. Вся собранная гуманитарная помощь будет предоставлена для собак и кошек, содержащихся в городском приюте для бездомных животных. А ребята, занимающиеся в отделе экологии, организовали выставку рисунков «Наши друзья», посвященную Всемирному дню защиты животных.

назначение

На должность начальника управления Гостехнадзора Кемеровской области назначен Сергей Валентинович Харлаш.

С 2003-го по 2005 год он работал директором Кемеровского аграрного техникума; с 2005 года - в органах местного самоуправления Кемеровской области. С 2007-го по июнь 2011 года – глава Юргинского района.

призыв - 2011

В период осенней призывной кампании по вопросам призыва граждане могут обращаться в консультационно-правовой центр при военной прокуратуре Юргинского гарнизона.

Прокурорский участок в г. Кемерово: ул. Федоровского, 9 (зам. военного прокурора Александр Алексеевич Валеулов, т. 8-384-2-28-02-66). Военная прокуратура Юргинского гарнизона: г. Юрга, войсковая часть 21005 (военный прокурор Юргинского гарнизона Александр Владимирович Шапанов, т. 8-384-51-5-50-47. Зам. военного прокурора Максим Сергеевич Устименко, т. 8-384-51-5-50-79).

климат

Сегодня

⊙ Восход 7.239 Заход 18.25 Долгота дня 10.46
◯ Восход 17.56 Заход 7.58 Посл. четв. 20 октября

Днем переменная облачность, по северу местами небольшой дождь, ветер юго-западный от слабого до умеренного. Давление будет падать, влажность уменьшится. Общий уровень загрязнения атмосферы ожидается невысокий.

	день	ночь
Кемерово	+15 – +17	+5 – +7
Новокузнецк	+14 – +16	+3 – +5
Мариинск	+14 – +16	+4 – +6
Юрга	+14 – +16	+4 – +6
Л.-Кузнецкий	+16 – +18	+2 – +4
Белово	+16 – +18	+2 – +4
Междуреченск	+18 – +20	ок. +2
Таштагол	+18 – +20	ок. +2

13 октября

Переменная облачность, без осадков, ветер юго-западный 3-8 м/с, местами порывы до 14 м/с. Температура ночью +2° – +7ºС, местами до -5ºС, днем +13° – +18ºС.

14 октября

Переменная облачность, без осадков, ветер юго-западный 2-7 м/с, днем местами порывы до 14 м/с. Температура ночью +4° – +9ºС, местами до -3ºС, днем +15° – +20ºС.

Прогноз предоставлен Кемеровским гидрометцентром.

ракурс

Спрос порождает… риск?

(Окончание. Начало на 1-й стр.)

Утром – деньги. А окна?

– Те, кто так или иначе пострадал от «оконщиков», в первую очередь обращаются в отдел по защите прав потребителей, – рассказывает начальник отдела по защите прав потребителей администрации города Кемерово Виталий Князев. – Жалобы, конечно, есть и сейчас. Они делятся на две категории. Одну я условно обозначил как сезонную. Сейчас, к примеру, к нам обращаются те, у кого проявились огрехи прошлой зимой. У кого-то окна или остекленные балконы, лоджии протекают, у кого-то промерзают, у кого-то шумоизоляции нет. Другую категорию недовольных потребителей составляют те, с кого фирмы взяли предоплату, а окон так и не поставили. Но их немного. Сейчас я могу назвать только одну – ООО «Стройсервис», располагавшееся в Кемерове по улице Соборной. У нас уже не одно обращение с жалобами на эту фирму. Люди заключили со «Стройсервисом» договор об установке пластиковых окон, внесли предоплату, но окон у себя в квартирах так до сих пор и не увидели.

– Меня в ООО «Стройсервис», грубо говоря, кинули, – сообщила пострадавшая кемеровчанка Людмила Андреевна Завьялова. – Буквально на днях суд Центрального района вынес решение о выплате фирмой потраченных мною средств на предоплату и моральной компенсации. Я еще в мае нынешнего года заключила со «Стройсервисом» договор об установке пластиковых окон в садовом домике, внесла предоплату. До 12 июля мне должны были заменить окна. С тех пор ни окон, ни денег. Все лето я из-за этого провела в городе. Звоню, к примеру, в понедельник в фирму, мне говорят, что окна приедут монтировать в среду. В среду снова никто не появляется. Звоню. Обещают в четверг. И так до бесконечности. А когда подготовила иск в суд, фирма вообще исчезла. Я сама чуть ли не каждый день ходила туда, чтобы вручить им повестку, и из суда повестки слали. Но на суд ответчики так и не явились. Так что, хоть решение и было вынесено в мою пользу, я не уверена, что получу назад свои деньги.

В такой же ситуации оказалась и пенсионерка из села Сухая Речка Галина Баранова. Женщина сделала предоплату «Стройсервису» тоже в мае. И с ней обошлись так же, как и с Людмилой Завьяловой.

– Сначала все обещали поставить окна завтра, потом послезавтра, потом на следующей неделе, – рассказывает Галина Александровна, – а я к ним все лето проездила. Сама хожу плохо, тяжело. То дочь меня возила, то я нанимала машину. Теперь вот завтра суд. Надеюсь, что решение будет в мою пользу вынесено.

Вслед за нашими читателями и я попыталась связаться со «Стройсервисом». Однако телефоны, указанные в объявлении, упорно молчат.

Судебным приставам Кемеровской области на исполнение регулярно поступают решения суда в отношении фирм, занимающихся продажей, изготовлением или установкой пластиковых окон. И приставам порой удается добиться справедливости. Так, в начале нынешнего года по решению суда организация, расположенная в Кировском районе Кемерова, не только вернула заказчикам 668 тысяч рублей за некачественную установку пластиковых окон, но и выплатила компенсацию в размере 334 тысячи рублей. Однако часто «оконные» фирмы, на которые жалуются граждане, являются «однодневками». У них нет счетов в банках и нет имущества, на которое можно обратить взыскание.

Кто ответит за качество?

– Сейчас, к сожалению, растет число жалоб на некачественный монтаж и скверное качество самих окон, их стало значительно больше, – продолжает Виталий Князев. – Вот, к примеру, фирма ООО «СВ-Сервис». Обратившаяся к нам заказчица еще в 2010 году заключила с ними договор по изготовлению, продаже, доставке и установке окон, внесла предоплату. В течение 38 дней работы по монтажу окон должны были быть выполнены. Однако, во-первых, фирма нарушила сроки исполнения заказа, а во-вторых, монтаж произвела некачественно. У заказчицы повело одну створку, из окна стало дуть, оно промерзает и, соответственно, нет шумоизоляции. Ответчики согласились устранить недостатки, но так до конца их и не устранили. Заказчица снова обратилась в отдел по защите прав потребителей. Была проведена специальная экспертиза, которая подтвердила, что брак не устранен. Сейчас на «СВ-Сервис» подготовлено исковое заявление в суд.

– Я заплатила в «СВ-Сервис» 18 тысяч рублей за одно окно, – рассказывает раздосадованная пострадавшая Людмила Ивановна Трищина. – Мне обещали поставить такое, которое будет выдерживать мороз до пятидесяти градусов, а получила я какую-то дешевку. Оно настолько промерзает, что мне приходилось зимой спать одетой — так в комнате было холодно!

– Вообще массовым потоком писались жалобы на ООО «Ремстройторг», ООО «ГДР», – добавляет Виталий Князев. - Сейчас все эти фирмы исчезли. Ими занимаются правоохранительные органы.

– И в областную прокуратуру, и в прокуратуры на территориях поступают жалобы на оконщиков, – подтверждает старший помощник прокурора области по связям со СМИ и общественностью Елена Тушкевич, – но в основном они касаются качества оконных блоков или их монтажа.

Как показывает практика, крупные организации обычно стараются свою репутацию не портить. Если уж и допустили брак в монтаже окон, то сами, без шума, его и устраняют, не доводя дело до разбирательств и тем более до судов. К сожалению, этого нельзя сказать о мелких фирмах и индивидуальных предпринимателях. У них, как правило, своего производства нет, покупают они окна где придется, и такие, что подешевле. Отсюда и возникают проблемы. Например, «стандартное» окно втискивают в имеющийся проем, иногда для этого приходится половину стены раздалбливать…

В общем, судя по тем обращениям, которые поступают сейчас в отдел по защите прав потребителей и в правоохранительные органы, из отрицательных тенденций на рынке пластиковых окон можно выделить следующую: с откровенного мошенничества крен сместился в сторону некачественного монтажа. Поэтому, прежде чем решиться менять в своей квартире окна, найдите надежную фирму.

Ольга БИТКИНА.

НА СНИМКЕ: сейчас нетрудно найти фирму, которая согласится застеклить вам хоть одно окно, хоть целую лоджию; главное, чтобы вам потом не пришлось искать эту фирму…

Фото **Кирилла Кухмаря.**

КУРЬЕР

Служба новостей «Кузбасса», тел.: 72-67-67, 72-36-45.

фестиваль

Стали лучшими

Из Сочи, где со 2 по 8 октября проходил V Всероссийский физкультурно-спортивный фестиваль инвалидов, вернулись наши спортсмены.

В фестивале приняли участие более 500 спортсменов из 58 регионов России. Команда Кемеровской областной организации Всероссийского общества инвалидов заняла третье командное место.

В составе команды неоднократные победители чемпионатов России и области Дмитрий Романов, Валерий и Артем Сурковы, Игорь Сорокин, Сергей Елизаров, причем в своих категориях Игорь Сорокин занял первое место по тяжелой атлетике и второе — по настольному теннису, Дмитрий Романов – первое место по настольному теннису, Сергей Елизаров – первое место по тяжелой атлетике.

Кроме того, Игорь Сорокин занял третье место в Кубке России по жиму лежа среди инвалидов с поражением опорно-двигательного аппарата, который проходил в Сочи 26-29 сентября 2011 г.

Вера СКВОРЦОВА.

происшествие

Обжегся на воде

На днях утром дежурному Кемеровской областной поисково-спасательной службы ГКУ КО «Агентство по защите населения и территории КО» поступил сигнал, что в районе урочища Романовка, река Золотой Китат, требуется эвакуировать 59-летнего мужчину.

Дело в том, что за несколько часов до того четверо отправились в сплав. На ночлег остановились на берегу, развели костер. И один из мужчин получил ожоги от этого костра. Друзья очень испугались. Решили, что положение серьезное. Чтобы быстрее доставить пострадавшего в больницу, им пришлось сплавляться к п. Майский. Поскольку пострадавшему могла понадобиться неотложная помощь, прибыв в п. Майский раньше туристов, спасатели приняли решение идти на лодке навстречу им. Однако до наступления сумерек встретиться с ними не удалось. К тому же из-за отсутствия связи было неизвестно, продолжают мужчины сплавляться или нет. Около полуночи потерпевшие прибыли на лодке «Казанка»в поселок. Медицинский работник агентства осмотрел того, кто получил ожог, и обнаружил, что, к счастью, ничего особенно страшного не случилось. Хотя первую помощь пострадавшему оказать пришлось, ожоги его были неопасны для жизни. Так что даже от госпитализации мужчина отказался.

Ирина ЖУКОВА.

реконструкция

Единственный уцелевший

В с. Алчедат Чебулинского района начались работы по восстановлению деревянного храма в честь Рождества Христова, выстроенного в 1852 году.

Как рассказали в Кемеровской и Новокузнецкой епархии, это единственная церковь на территории Чебулинского района, уцелевшая в годы так называемой богоборческой власти (1917 – 1941 гг.).

Пока церковь восстанавливается силами Никольского храма Мариинска. Уже произведена частичная замена фундамента (залиты бетонные тумбы по углам храма), ведутся подготовительные работы по сооружению кровельной части строения. Духовенство и прихожане Мариинского благочиния просят всех, кто неравнодушен к делам возрождения Православия на земле Кузнецкой, оказать посильную помощь в восстановлении Свято-Рождественской церкви.

Рита ЧЕРНЫХ.

происшествие

Фура на трактор

Выясняются обстоятельства ДТП между большегрузной фурой и трактором в Чебулинском районе.

Авария произошла вечером на 402-м километре федеральной трассы «Байкал». По словам водителя большегруза, спускаясь под горку, он не заметил ехавший в том же направлении трактор и не успел затормозить. В итоге водитель трактора МТЗ и два пассажира, ехавшие в груженном дровами прицепе, получили тяжелые травмы, один из них вскоре после аварии скончался. Все пострадавшие – жители с. Николаевка Чебулинского района.

Прицеп, который тянул трактор, не был предназначен для перевозки людей. Выясняется, почему вообще трактор выехал на федеральную трассу: в Николаевку ведет объездная дорога, движение по которой более безопасно, чем по трассе. Как уточнила инспектор пресс-службы областного полицейского главка Наталья Маслакова, в рамках расследования также будет проведен следственный эксперимент, который покажет, мог ли водитель фуры предотвратить столкновение.

Всеволод ВЛАДИМИРОВ.

Курьер

в курсе дела

Гречневое НАШЕ

(Окончание. Начало на 1-й стр.)

Если им это удастся – деньги потрачены не напрасно. А если завод создавался, чтобы переработать кучку гороха или овса, убранного собственными комбайнами, – это глупо. Тогда они поработают неделю и остановят завод, а на следующий год и заводить его по новой не захотят…»

Кузбасским производителям круп, уверяет Илюшников, будет крайне непросто конкурировать с алтайскими производителями: у тех не только более чем приличные объемы – по тысяче тонн суточной переработки, но и низкая себестоимость продукции, опытные кадры, десятилетиями заработанные бренды. Ведь именно Алтай производит около половины российской гречки.

Валерий Землянский, директор СХПК «Элита», в будущее пока заглядывать не торопится. С 30 гектаров нынче убрано 30 тонн гречихи, остальное будут закупать у соседей. Складских помещений на 100-150 тонн готовой продукции и тысячу тонн сырья на первое время хватит, а достаточно широкая линейка производимых круп позволит смягчить непредсказуемость рынка. При выходе на полную мощность потребуется решать и проблему зерновых отходов – их ежесуточно будет до 60 кубометров. Часть пойдет составляющей в комбикорм, часть – на подстилку животным, часть – в топку котельной. На следующий год в планах засеять, например, гречихой уже 300 гектаров, причем ее урожайность собираются почти вдвое увеличивать с помощью… пчел.

И главная радость директора: у завода есть возможность при незначительных затратах, докупив шелушилок и плющителей, увеличить мощности в два раза!

Николай Некрасов, главный агроном «Элиты», рассказывает, что хозяйству под новый цех потребовалось пересмотреть сорта выращиваемых культур в пользу сортов крупяного направления: «Например, у ячменя эндосперм должен быть белого цвета, иначе крупа будет сероватой, нетоварного вида, сразу скажут: что это вы нас комбикормом кормите?!»

По словам Романа Рожникова, директора ООО «Калтанское», гречихой хозяйство занимается семьвосемь лет, продавали ее на Алтай, часть после переработки получали крупой. Собирались заняться собственной переработкой, и серьезным толчком к реализации этого плана стала областная программа, компенсировавшая часть затрат на оборудование для переработки гречихи. На вопрос об окупаемости проекта отмолчался, подчеркнув, что «…вопрос со сбытом давно пробивали, решим, это несложный вопрос»…

Нет, о том, что кузбассовцы уже в октябре наедятся гречневой каши, выращенной в области, говорить пока рано. Крупяной бизнес непрост, алтайцы – крайне сильные конкуренты, ждать, что с гречкой все пойдет как по маслу – наивно. Тем не менее – факт налицо: первый шаг к гречневому будущему, очень серьезный шаг, в Кузбассе сделан.

И то, что наши зерновики пошли, наконец, в переработку – рапса, сои, гречихи, крупяных злаков – естественный процесс развития вчерашних сырьевиков, задумавшихся о собственном будущем и будущем своего края.

Игорь АЛЁХИН.

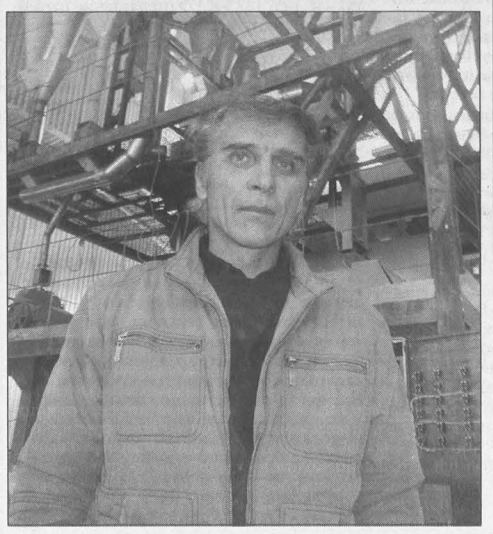

НА СНИМКАХ:

Александр Илюшников, директор барнаульского ООО «Ромак»; зарубинский крупяной заводик.

Фото **автора.**

конкурс

СОБАКИ И ИХ КИНОЛОГИ

Вчера в Кузбассе прошел II открытый региональный конкурс профессионального мастерства специалистов-кинологов таможенной службы Западной Сибири.

Собаки и их кинологи съехались в Кемерово из Алтайского, Красноярского краев, Новосибирской и Омской областей. Принимали участие представители таможен, а также приглашенные «гости» - коллеги из УФСКН России (Госнаркоконтроль) и ГУФСИН России по Кемеровской области.

Конкурс проходил в два этапа. На первом кинологи со своими питомцами показывали жюри общий курс дрессировки – насколько собака послушна своему хозяину. Второй этап прошел в «боевой» обстановке — в Кемеровском международном аэропорту конкурсанты отрабатывали поиск наркотиков «на местности».

Главными критериями оценки работы, по мнению специалистов, являются заинтересованность и ловкость собаки в работе, независимость поиска и тщательной её работы, точность в обозначении наркотика.

Первое место в личном зачете заняли Алена Проскурина с шоколадным лабрадором-ретривером Арникой (Новосибирская таможня), второе – Елена Штырбул и её питомец Алекто (Омская таможня), третье – Татьяна Пономарева и кокер-спаниель Тутси (Кемеровская таможня). В командном зачете лидером стала команда из Новосибирска, на втором месте – делегация Омской таможни, третье заняла таможня Алтайского края. Кузбасс занял четвертое место, уступив «алтайцам» всего один балл.

Более подробно о работе «трудящихся» на таможне собак и конкурсе – в ближайших номерах «Кузбасса».

Евгения РАЙНЕШ.

Фото **автора.**

Управление ветеринарии Кемеровской области и вся ветеринарная служба Кемеровской области выражают искреннее соболезнование родным и близким в связи с безвременной кончиной

БАЛАХОНЦЕВА Юрия Андреевича

– бывшего начальника Яйской станции по борьбе с болезнями животных, главного государственного ветеринарного инспектора Яйского района, грамотного руководителя, жизнерадостного человека, прекрасного семьянина. Юрий Андреевич внес огромный вклад в становление и развитие ветеринарной службы, его любили и уважали коллеги и друзья, он всегда являлся наставником для молодых специалистов. Юрий Андреевич навсегда останется в сердцах людей, знавших его, и в истории ветеринарной службы Кузбасса.

Лизинг по-сибирски

Уже в прошлом году, судя по данным статистики, предприятия Кемеровской области в большинстве своем преодолели последствия кризиса. Обретя долгожданную стабильность, они занялись привлечением инвестиций в обновление основных фондов. А в результате в регионе (так же, как и в России в целом) вновь начало расти количество сделок на лизинговом рынке.

Сами участники рынка оценивают прирост, наблюдавшийся в 2010 году, в размере от 50 до 80% по сравнению с предыдущим годом. По первым шести месяцам 2011 года данных пока нет, но можно предположить, что рост будет даже более значительным. Рассчитывать на это позволяют общероссийские результаты развития рынка: в целом по стране в первой половине 2011 года сумма новых лизинговых сделок выросла по сравнению с аналогичным периодом предыдущего года в 2,07 раза.

Лизинг востребован в первую очередь в отраслях, предприятиям которых трудно рассчитывать на банковские кредиты. В частности, дорожникам и коммунальщикам. Ведь значительная часть из них – это малые и средние предприятия с недостаточно прочным финансовым положением, сезонным характером работы и зависимостью от государственных и муниципальных контрактов. Неудивительно поэтому, что по итогам шести месяцев этого года рост объема сегмента дорожно-строительной техники в структуре отечественного рынка составил 76,5%.

Лизинг, в отличие от кредита, куда более гибкий и доступный механизм финансирования. Требования к лизингополучателю не такие жесткие, как к заемщику, при использовании этого механизма финансирования не нужен залог, а его размер может превышать стоимость активов предприятия в два-три раза. Лизинг позволяет значительно сэкономить на налогах на прибыль и на имущество. К тому же, получив новую технику, предприятие может выплачивать лизинговые платежи за счет заработанной с ее помощью прибыли.

Взять технику в лизинг предприятию выгоднее, чем приобрести ее на собственные средства, которые вместо этого можно положить в банк либо инвестировать в бизнес. Так, положив деньги на депозит под 12% годовых на три года, предприятие получит 40% прибыли. Проценты по лизингу за этот же срок составят в среднем 25%. Кроме того, 20% может составить налоговая экономия за трехлетний срок. Таким образом, при использовании лизинга за три года прибыль предприятия составит 35% от суммы собственных средств, положенных на депозит.

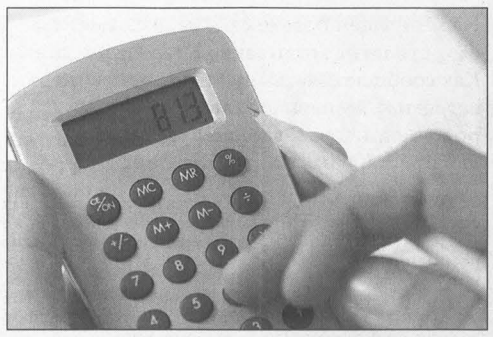

Важно отметить, что сегодня использование лизинга дорожниками и коммунальщиками активно стимулирует государство. Оператором государственных лизинговых программ в этой отрасли является государственная транспортная лизинговая компания.

Реализуя государственную политику, направленную на поддержку отечественных дорожников, ГТЛК способна предоставлять им современную технику в лизинг на выгодных и гибких условиях.

80% клиентов компании – это малый и средний бизнес. Впрочем, крупные предприятия также активно пользуются лизингом с госфинансированием. В Сибирском федеральном округе партнерами ГТЛК является 31% дорожных предприятий федерального значения. Конкретно в Кемеровской области сумма лизинговых контрактов между ГТЛК и местными компаниями за 2009 – первую половину 2011 года превысила 214 миллионов рублей.

Можно предположить, что число кузбасских дорожников, пользующихся механизмом лизинга, будет активно расти. Ведь сегодня лизинг с государственным финансированием является основным инструментом долгосрочных инвестиций в обновление основных фондов предприятий дорожной отрасли.

Андрей КОВАЛЕВ.

Извещение

ОАО «МРСК Сибири» сообщает о проведении открытого Аукциона на право заключения договоров купли-продажи недвижимого имущества

Предмет Аукциона:
право на заключение договора купли-продажи здания башни ТМХ с трансформаторной мастерской, назначение: нежилое, 1-этажное, общая площадь 283,2 кв.м, инв. №1-5197, лит. Б,Б1, адрес объекта: Кемеровская область, г. Березовский, ул. Подстанционная, д.2а-1, и земельного участка, категория земель: земли населенных пунктов, разрешенное использование: для эксплуатации подстанций, общая площадь 888 кв.м, адрес объекта: Кемеровская область, г. Березовский, Крохалевские подстанции.

Наименование, основные характеристики продаваемого имущества:
к реализации планируется:
1) здание башни ТМХ с трансформаторной мастерской, назначение: нежилое, 1-этажное, общая площадь 283,2 кв.м, инв. № 1-5197, лит. Б,Б1, адрес объекта: Кемеровская область, г. Березовский, ул. Подстанционная, д.2а-1;
2) земельный участок, категория земель: земли населенных пунктов, разрешенное использование: для эксплуатации подстанций, общая площадь 888 кв.м, адрес объекта: Кемеровская область, г. Березовский, Крохалевские подстанции.

Местонахождение продаваемого имущества, условия его осмотра или ознакомления с ним:
здание башни ТМХ с трансформаторной мастерской и земельный участок расположены по адресу: Кемеровская область, г. Березовский, ул. Подстанционная, д.2а-1, осмотр на основании письменной заявки.

Сведения об обременениях: имущество никому не продано, не подарено, в споре, под арестом (запрещением) не состоит, прав кредиторов, залогодержателей и третьих лиц не имеется.

Начальная цена аукциона: 1 127 000 (один миллион сто двадцать семь тысяч) рублей 00 копеек с учетом НДС.

Собственник имущества (Продавец): ОАО «МРСК Сибири». Место нахождения продавца: Россия, г. Красноярск, ул. Бограда, д. 144а.

Организатор Аукциона: филиал ОАО «МРСК Сибири» – «Кузбассэнерго-РЭС».

Форма проведения Аукциона: открытая по составу участников и закрытая по форме подачи предложений о цене имущества.

Основные условия Аукциона: Аукцион проводится среди лиц, внесших на счет организатора Аукциона сумму задатка и подавших предложение о цене имущества установленной формы на участие в Аукционе с приложением необходимых документов. Победитель Аукциона и организатор в день проведения аукциона подписывают протокол о результатах аукциона. В Аукционе могут принять участие юридические и физические лица (в том числе без образования юридического лица). Форма договора купли-продажи будет представлена для ознакомления в отделе управления собственностью филиала ОАО «МРСК Сибири» – «Кузбассэнерго-РЭС» всем претендентам на участие в Аукционе (далее – «Претендент»).

Период, время и место приема предложений о цене имущества: предложения о цене имущества (далее – Предложения) с приложением сопутствующих документов принимаются организатором с **17.10.2011** по **16.11.2011** по рабочим дням с 8.00 до 16.00 (время местное) по адресу: 650099, Кемеровская область, г. Кемерово, ул. Н. Островского, 11, здание филиала ОАО «МРСК Сибири» – «Кузбассэнерго-РЭС», каб. 418.

Контактные телефоны: **(8 3842) 39-09-87, (8 3842) 39-09-75.**

Место ознакомления с документами: ознакомиться с информацией и документами о недвижимом имуществе – здании башни ТМХ с трансформаторной мастерской, назначение: нежилое, 1-этажное, общая площадь 283,2 кв.м, инв. №1-5197, лит. Б,Б1, адрес объекта: Кемеровская область, г. Березовский, ул. Подстанционная, д.2а-1, и земельным участком, категория земель: земли населенных пунктов, разрешенное использование: для эксплуатации подстанций, общая площадь 888 кв.м, адрес объекта: Кемеровская область, г. Березовский, Крохалевские подстанции, можно в отделе управления собственностью филиала ОАО «МРСК Сибири» – «Кузбассэнерго-РЭС», по адресу: Кемеровская область, г. Кемерово, ул. Н. Островского, 11, здание филиала ОАО «МРСК Сибири» – «Кузбассэнерго-РЭС», каб. 418, с 8.00 до 16.00 в рабочие дни с **17.10.2011** по **16.11.2011**.

Задаток: для участия в Аукционе Претенденту необходимо внести задаток в размере 225 400 (двести двадцать пять четыреста) рублей 00 копеек, в срок до **14.11.2011** на расчетный счет Организатора Аукциона.

Обязательства по оплате задатка считаются исполненными с момента поступления денежных средств на расчетный счет Организатора Аукциона. Возврат задатка, внесенного участником Аукциона, не признанным победителем Аукциона осуществляется на счет, указанный в Договоре о задатке, в течение 5 (пяти) дней с даты проведения Аукциона в соответствии с Договором о задатке.

Документы, необходимые для участия в Аукционе юридических лиц:
1. Предложение о цене имущества по форме, утвержденной Организатором, в письменной форме с указанием всех сумм числами и прописью, запечатанное в отдельном конверте.
2. Нотариально заверенные копии учредительных документов.
3. Нотариально заверенные копии свидетельств о регистрации юридического лица и о постановке на учет в налоговом органе.
4. Заверенные претендентом документы, подтверждающие назначение на должность (и срок полномочий) лиц, имеющих право действовать от имени юридического лица без доверенности. В случае действия по доверенности – нотариально заверенная копия доверенности уполномоченного лица.
5. Бухгалтерский баланс (формы №1,2) на последнюю отчетную дату (или за время существования юридического лица), заверенный организацией.
6. Письменное решение соответствующего органа управления претендента, разрешающее приобретение имущества, если это требуется в соответствии с учредительными документами (оригинал).
7. В случае действия представителя по доверенности – нотариально заверенная доверенность уполномоченного лица.
8. Согласие федерального (территориального) антимонопольного органа на приобретение имущества в случаях, установленных законодательством Российской Федерации, или документ, подтверждающий уведомление антимонопольного органа о намерении Претендента приобрести имущество.
9. Копия платежного поручения с отметкой банка об исполнении, подтверждающего внесение Претендентом установленной суммы задатка на расчетный счет Организатора в счет обеспечения оплаты приобретаемого имущества.

Документы, необходимые для участия в Аукционе физических лиц:
1. Предложение о цене имущества по форме, утвержденной Организатором, в письменной форме с указанием всех сумм числами и прописью, запечатанное в отдельном конверте.
2. Копия паспорта или копия иного удостоверения личности.
3. Нотариально удостоверенное согласие супруга на совершение сделки в случаях, предусмотренных законодательством РФ.
4. Копия платежного поручения с отметкой банка об исполнении, подтверждающего внесение Претендентом установленной суммы задатка на расчетный счет Организатора в счет обеспечения оплаты приобретаемого имущества.

Документы, необходимые для участия в Аукционе предпринимателей без образования юридического лица:
1. Предложение о цене имущества по форме, утвержденной Организатором, в письменной форме с указанием всех сумм числами и прописью, запечатанное в отдельном конверте.
2. Нотариально заверенная копия свидетельства о регистрации ПБОЮЛ.
3. Нотариально заверенное свидетельство о постановке ПБОЮЛ на учет в налоговом органе.
4. Копия платежного поручения с отметкой банка об исполнении, подтверждающего внесение Претендентом установленной суммы задатка на расчетный счет Организатора в счет обеспечения оплаты приобретаемого имущества.
5. Копия паспорта или копия иного удостоверения личности.

При необходимости получения дополнительной информации о претенденте перечень документов может быть расширен Продавцом.

Дата признания претендентов участниками Аукциона: признание претендентов участниками Аукциона состоится **16.11.2011.**

Дата, время и место проведения Аукциона: Аукцион проводится **17.11.2011** в 10 часов 00 минут, время местное, по адресу: Кемеровская область, г. Кемерово, ул. Н. Островского, 11, каб. 418.

Порядок определения покупателя: комиссия рассматривает предложения участников Аукциона о цене имущества, не ниже начальной цены Аукциона. Победителем Аукциона признается Участник, предложивший наибольшую цену. В случае, если наибольшую цену предложили несколько Участников, победителем признается Участник, предложение о цене имущества которого было зарегистрировано ранее остальных.

Дата, время и место подписания договора купли-продажи имущества: Договор купли-продажи имущества подлежит подписанию в течение 10 (десяти) дней после подписания протокола об итогах Аукциона по месту проведения Аукциона.

Уникальный отрывной календарь на 2012 год «Ваше подворье»

Календарь «Ваше подворье» — универсальный по своему наполнению. На его страницах вы сможете прочитать интересную и полезную информацию о ведении личного подсобного хозяйства, в частности, освещаются темы домашнего животноводства (правильные способы кормления, простая домашняя ветеринария и др.), садоводства и огородничества (способы защиты растений от вредителей и болезней, агроприемы для повышения урожайности и пр.). Также приведены кулинарные рецепты (в том числе домашних заготовок), народные средства лечения некоторых болезней. Уделено внимание народным приметам, проверенным временем. Можно почитать и о главных православных праздниках, об именинах на каждый день. Для удобства пользования имеется рубрикатор, который позволит найти информацию на любую интересующую тему быстро и легко.

Каждый покупатель календаря «Ваше подворье» может принять участие в конкурсе и выиграть призы стоимостью до 1500 рублей! Для этого нужно заполнить напечатанную в календаре «Анкету читателя» и отправить по указанному адресу вместе с письмом о своем подворье, отзывами и пожеланиями. Поступившие письма будут участвовать в розыгрыше призов. Организатор конкурса ООО «Ваше хозяйство». Призы — различные товары для домашнего подворья по оптовым ценам производителя! Всего будет разыграно 100 комплектов призов: 10 комплектов по 1500 руб., 20 комплектов по 1000 руб., 30 комплектов по 600 руб. и 40 комплектов по 300 руб. Письма принимаются до 31 января 2012 г. Розыгрыш состоится 20 февраля 2012 г. Призы высылаются почтой. Наиболее интересные письма будут отмечены дополнительными призами вне конкурса.

Покупайте отрывной календарь «Ваше подворье» на 2012 год в отделениях почтовой связи, участвуйте в конкурсе! Календарь будет интересен и полезен вам каждый день и станет надежным помощником в делах подворья.

Также в отделениях почтовой связи можно приобрести и другие отрывные календари разной тематики: «Душе полезное чтение», «Дорога к храму, «Семейный совет» «Спаси и сохрани, «Домашняя аптека», «Рецепты и заготовки» и др.

ПОЧТА РОССИИ

Открыта подписка на 1-е полугодие 2012 года

на газету «Кузбасс»

и другие газеты и журналы
в почтовых отделениях
на любой адрес Кемеровской области.

Ветеранам ВОВ и инвалидам I и II гр. — скидка 20 % от стоимости услуг почты.

Подписку можно оформить по Вашему адресу, «до востребования», «до двери квартиры», «до рабочего кабинета».
О фактах отказа срочно сообщайте по телефону начальнику почтамта или по тел. 58-34-00 (Кемерово).

Организатор торгов по делу №А67–10748/09 сообщает о результатах продажи имущества **ООО «Энергогарант»** (634009, г. Томск, ул. Угрюмова, 2/2, ИНН 7017007938), намеченных с 31.01.2011 г. Победителем по **лоту №2**, цена продажи (ЦП) 257500 руб. , по лоту №3 (ЦП) 115500 руб. признано ООО «Исфара» ИНН 7017050027 - конкурсный кредитор ООО «Энергогарант». Конкурсный управляющий ООО, СРО не участвуют в капитале победителя торгов. Торги по лотам 4-11, 14, 7-20, 34, 41 признаны несостоявшимися в связи с отсутствием заявок. Публикации об условиях проведения предыдущих торгов: газета «Коммерсантъ» **№178** от 25.09.2010 г., стр. 34, №15 от 29.01.2011, стр. 54. **Сообщает о продолжении продажи имущества посредством публичного предложения с 17.10.2011 по адресу: г. Томск, пр. Фрунзе, 117а, оф. 201.** Состав лотов: **№ лота.** Наименование. Начальная цена продажи (НЦП) (период с **17.10.2011 по 21.10.2011**), руб. с НДС: **№4** Трансформатор ТМ1000/35 **121000, № 5-10** Трансформатор ТФЗМ-110КВ 6шт **22500 за шт. № 11.** Трансформатор ТМН-1600/35-73У1 **588000. № 14** Лаборатория высоковольтных испытаний ЛВИ HVT-3A **822000. № 17-20** ТФЗМ-220Б 4шт **174000 за шт. №34** Муфты в ассор-те, общее к-во 1151шт. **421300. № 41** УСПД «ТОК-С» 2xRS485 **23000**.

Периоды и величина снижения (ВС) 20% от НЦП 24.10.11 - 28.10.11, 31.10.11 - 04.11.11, 07.11.11 - 11.11.11, 14.11.11 - 18.11.11, 21.11.11 - 25.11.11 . Прием заявок: г. Томск, пр. Фрунзе, 117а, оф. 201. С характеристиками имущества, договорами о задатке, куплепродаже можно ознакомиться по тел. (3822) 44-36-66 и на http://www.kommersant.ru /bankruptcy/.

Кемеровский областной суд просит объявить конкурс на замещение 2 вакантных должностей государственной гражданской службы:

- 2 вакансии - секретарь судебного заседания.

Лицам, претендующим на должность секретаря судебного заседания, необходимо высшее юридическое образование; с опытом работы секретаря судебного заседания.

Документы от претендентов принимаются в течение 21 дня со дня опубликования объявления о проведении конкурса по адресу: г. Кемерово, ул. Островского, 12, каб. 406, ежедневно с 9.00 до 17.00, пятница с 9.00 до 14.00.

Председатель Кемеровского областного суда
А.А. ДОРОХОВ.

ГОУ ДПО (ПК) С «Кузбасский региональный институт повышения квалификации и переподготовки работников образования»
ОБЪЯВЛЯЕТ О ПРОВЕДЕНИИ КОНКУРСА НА ЗАМЕЩЕНИЕ ВАКАНТНЫХ ДОЛЖНОСТЕЙ ПРОФЕССОРСКО-ПРЕПОДАВАТЕЛЬСКОГО СОСТАВА

Конкурсный отбор проводится по следующим должностям:
профессор кафедры:
• гуманитарных и художественно-эстетических дисциплин;
доцент кафедры:
• педагогических и здоровьесберегающих технологий;
старший преподаватель кафедры:
• управления, экономики и правового регулирования образованием;
• психологического и социально-педагогического сопровождения общего и специального (коррекционного) образования.

Срок подачи документов – один месяц со дня опубликования объявления.

Обращаться по адресу: ул. Заузелкова, 3, каб. 202, тел. 31-16-09.

Отбор наилучших предложений

ОАО «СУЭК-Кузбасс» проводит отбор наилучших предложений среди претендентов на выполнение работ по разработке проектной документации по объектам:

- «Очистные сооружения контейнерного типа общей производительностью 250 м³/час шахты «Котинская»;
- «Надшахтное здание наклонного ствола 17-3 и галерея от надшахтного здания на угольный склад шахты «Полысаевская»
- «Строительство галереи обратной подачи рядового угля на ОФ шахты «Полысаевская».

Срок подачи заявки на участие в отборе - в течение семи дней с момента публикации по адресу: г. Ленинск-Кузнецкий, улица Васильева, 1, левое крыло, каб. 329 – отдел закупа услуг дирекции по управлению сервисными предприятиями и внешними услугами. Контактный телефон (38456) 3-38-04, e-mail:PoleykoTA@suek.ru.

Комитет по управлению государственным имуществом Кемеровской области сообщает о принятии решения комитета от 5.10.2011 № 14-2/3977 «Об условиях приватизации помещения, расположенного по адресу: Кемеровская область, г. Междуреченск, поселок сельского типа Майзас, ул. Майзасская, д. 56, пом. 1». Способ приватизации – без объявления цены. Информация, касающаяся проведения продажи имущества, опубликована на сайте www.kuzbassfond.ru. Контактные телефоны: (3842) 35-85-75, 35-83-17.

ОАО «Российские железные дороги» в лице филиала Западно-Сибирская железная дорога (далее - Заказчик) объявляет о проведении открытого конкурса № 307 к/РКЗ на право заключения договора на текущий ремонт объектов Новокузнецкой дистанции электроснабжения: здание тяговой подстанции и ДПКС, здания энергоучастка ст.Калтан (инв.0100059); здание гаража с мастерскими ст.Калтан (инв.0100339); здание склада с пандусом, сварочная с металлическим складом ст.Калтан (инв.0100189); здание склада для хранения материалов ст.Калтан (инв.0100369); здание для хранения цемента ст.Калтан (инв.0100379); здание склада для горюче-смазочных материалов ст.Калтан (инв.0100179); здание утепленного блок-склада ст.Калтан (инв.0100429); забор железобетонный ст.Калтан (инв.0240649); ремонт дамбы, ограждающей тяговую подстанцию рд.Абагуровский (инв.0240509); тяговая подстанция с реактором разъезд Абагуровский (инв.0100049) в 2011 г.

Начальная (максимальная) стоимость без НДС, с учетом всех фактических расходов составляет:
2 430 000 рублей (два миллиона четыреста тридцать тысяч рублей 00 коп.).

Период выполнения работ: в течение 30 дней с момента заключения договора.

Место выполнения работ: ст.Калтан, разъезд Абагуровский ЗСЖД.

Организатором открытого конкурса является Новосибирское региональное отделение Центра организации конкурсных закупок – структурного подразделения ОАО «РЖД».

Вскрытие конвертов с конкурсными заявками претендентов состоится 15 ноября 2011 г. в 14.15 местного (11.15 московского) времени по адресу: 630004, г. Новосибирск, Вокзальная магистраль, 12, ком. 253.

Конкурсные предложения организаций принимаются до 12.00 местного (9.00 московского) времени 15 ноября 2011 г. по адресу: 630004, г. Новосибирск, Вокзальная магистраль, 12, ком. 253, Новосибирское региональное отделение Центра организации конкурсных закупок.

Участниками конкурса признаются претенденты, соответствующие предъявляемым обязательным и квалификационным требованиям, конкурсные заявки которых соответствуют требованиям технического задания, а также представившие документы, предусмотренные конкурсной документацией.

Залог серьезности намерений не взимается.

Детальная информация, касающаяся предмета конкурса, порядка его проведения, содержится в конкурсной документации.

Конкурсная документация размещена на официальном сайте ОАО «Российские железные дороги» (tender.rzd.ru) и официальном сайте Западно-Сибирской железной дороги – филиала ОАО «РЖД» (www.zszd.ru), в разделе «Региональные тендеры». За получение документации плата не взимается.

Дополнительную информацию о проведении открытого конкурса можно получить по телефонам: **+7 (383)** 229-41-24, 229-57-88, факс +7 (383) 229-51-35, e-mail: TagilcevaEB@wsr.ru в рабочие дни с 8.00 до 17.00 (в пятницу до 16.00) местного времени, перерыв с 12.00 до 13.00 местного времени. Контактные лица: Тагильцева Елена Борисовна, Дроздов Вячеслав Александрович.

В любое время, но не позднее чем за 5 (пять) рабочих дней до окончания срока подачи конкурсных предложений, Заказчик может внести дополнения и изменения в конкурсную документацию.

Заказчик вправе отклонить любую конкурсную заявку, не соответствующую обязательным, квалификационным и/или техническим требованиям, изложенным в конкурсной документации, а также прекратить процедуру проведения настоящего конкурса в любой момент до подведения итогов настоящего конкурса без объяснения причин, не неся при этом никакой ответственности перед любыми юридическими и физическими лицами, которым такое действие может принести убытки.

Заказчик имеет право не допускать к участию в настоящем конкурсе претендентов, ранее признанных уклонившимися от подписания договора, в течение одного года с даты уклонения.

Победителем конкурса будет признан участник, предложивший лучшие условия.

Участник, выигравший конкурс, должен подписать договор с заказчиком не позднее 20 (двадцати) календарных дней со дня подведения итогов настоящего конкурса.

Извещение о проведении открытого конкурса опубликовано на сайте ОАО «РЖД» и официальном сайте Западно-Сибирской железной дороги – филиала ОАО «РЖД» 12 октября 2011 г.

Кемеровская территориальная организация Росуглепрофа глубоко скорбит по безвременно ушедшему
ЛАПЕРДИНУ Сергею Владимировичу.
Выражаем искренние соболезнования родным и близким.

Территориальное управление Федерального агентства по управлению государственным имуществом в Кемеровской области, руководствуясь Правилами реализации древесины, которая получена при использовании лесов, расположенных на землях лесного фонда в соответствии со статьями 43-46 Лесного кодекса Российской Федерации, утвержденными Постановлением Правительства Российской Федерации от 23 июля 2009 г. № 604, сообщает о продаже древесины, которая получена при использовании лесов, расположенных на землях лесного фонда, в соответствии со ст.43-46 Лесного кодекса Российской Федерации. Древесина реализуется на основании информации, предоставленной департаментом лесного комплекса Кемеровской области от 08.09.2011 г. № 01-30/2992, от 22.09.2011 г. № 01-30/3090 в соответствии с Постановлением Правительства Российской Федерации от 23 июля 2009г. № 604.

В публикации от 07.10.2011 г. № 187 сроки подачи заявки на приобретение древесины читать в следующей редакции:

Прием заявок осуществляется с 07.10.2011 г. до 20.10.2011 г. (включительно) по рабочим дням с 9.00 до 17.00 (перерыв с 12.00 до 13.00) по адресу: г. Кемерово, ул. Арочная, 41, каб. 423. Контактные телефоны: (8384 2) 58-21-46, 58-11-98.

знай наших!

Победили коклюшками

«Море, солнце, фестиваль!» - так назывался международный конкурс юных талантов, прошедший на берегу Средиземного моря в курортном испанском городке Ллорет де Мар. На этом престижнейшем всемирном «смотре» молодых танцоров, музыкантов и рукодельников успешно выступили представители Кузбасса. Воспитанницы образцового детского коллектива «Школа рукоделия» из Новокузнецка вернулись домой с дипломами победителей.

- Мы работаем в технике коклюшечного кружева, - говорит Марина Копылова, руководитель «Школы рукоделия» детско-юношеского центра «Орион». – В Испанию привезли коллекцию из 12 рушников, панно «Герб России», «Герб Москвы», «Герб Парижа», декоративные вещицы.

Надо сказать, что среди истинных ценителей «настоящими» считаются кружева, выплетенные именно на коклюшках (в отличие от других видов кружев «самые правильные» плетутся не одной, а сразу несколькими нитками, намотанными на эти специальные приспособления). На Руси такие кружева известны с XIII века, но сейчас редкие мастерицы владеют таким искусством. В их числе и воспитанницы Марины Копыловой, многие из которых сейчас учатся в Высшей школе народных искусств в Санкт-Петербурге. А другие, в том числе и юные «школьницы», продолжают занимать первые места на конкурсах самых разных уровней.

Так, в Испании по количеству набранных баллов в номинации «Декоративно-прикладное творчество» кружевницы «Школы рукоделия» в командном зачете завоевали 2-е место. А 20-летняя Анастасия Золотухина стала первой в своей возрастной категории.

Алена ФЕДОТОВА.

КУБЕРТЕН-СПОРТ

хоккей с шайбой

Завтра, 13 октября, новокузнецкая команда «Кузнецкие медведи» завершает четырехматчевое турне в чемпионате Молодежной хоккейной лиги. Подопечные Александра Китова встретятся с «Чайкой» в Нижнем Новгороде.

«Раньше мы ползали на льду»

Выездную серию новокузнечане начали с уверенной победы в Казани над «Барсом» – 7:4 (2:0, 3:1, 2:3). Четыре шайбы забросил Сергей Симонов, по одной - капитан команды Константин Турукин, Дамир Жафяров и Денис Панфилов. Столь же убедительно выиграли «медвежата» в Кирово-Чепецке у «Олимпии» – 6:3. Причем после двух периодов гости вели со счетом 6:0 (отличились Вадим Митряков, Симонов, Сергей Суздаленко, Федор Беляков, Панфилов, Роман Минин).

Пятая победа в шести матчах подняла нашу «молодежку» в зону плей-офф дивизиона «Урал-Сибирь». Напомним: в прошлом сезоне новокузнечане отстали от квартета сильнейших в своей группе на 40 (!) очков. Понятно, что нынче еще рано праздновать успех, но перемены к лучшему очевидны. С чем они связаны?

- Есть много нового и интересного. По сравнению с нынешними тренировками, раньше мы просто ползали на льду, а не бегали, - считает 17-летний нападающий Дамир Жафяров, пополнивший состав «Кузнецких медведей» в межсезонье. Воспитанника московской хоккейной школы наш «Металлург» выбрал на драфте юниоров. - Скорости больше, ребята цепляются, борются, бьются. На первых тренировках, конечно, тяжело было, а сейчас уже освоился. Я рад, что попал в Новокузнецк: хороший город, хорошая команда, остается работать и добиваться результата.

- Тяжелыми выдались летние сборы с «Кузнецкими медведями»?

- Таких сборов у меня никогда не было, даже сравнить не с чем. Никогда не было и таких объемов работы. Кажется, что всего по чуть-чуть: кросс, штанга… Но самое тяжелое - это тест Купера, нужно пробежать три километра за 12 минут. Неприятная дистанция, выматывающая.

- Насколько сложно москвичу жить в провинциальном Новокузнецке?

- Особых сложностей нет, потому что я приехал сюда заниматься любимым делом: играть в хоккей. В Москве все дни проходили на стадионе, приехал в Новокузнецк — то же самое, даже еще больше работы. Поэтому остается мало времени на что-то другое, кроме хоккея. Иногда, конечно, удается в кино сходить, но на этом развлечения и заканчиваются. Приходишь домой, ложишься спать, а утром снова на тренировку. И опять полдня на стадионе. Иногда даже задумывался: чем бы занимался, если бы не играл в хоккей? Так ничего и не придумал.

Дамир Жафяров, наряду с партнерами по первому звену - Константином Турукиным и Вадимом Митряковым – входит в квартет лучших бомбардиров команды. А по системе «плюс-минус» (разница забитых и пропущенных шайб, когда игрок был на площадке) у него второй показатель среди «медвежат» - «+ 6». На первом же месте – защитник Павел Яценков, заработавший «+ 9».

Вчера «Кузнецкие медведи» провели матч с ярославским «Локо». Хоккей вернулся в Ярославль через месяц после трагической гибели в авиакатастрофе хоккеистов «Локомотива»…

Вадим АНТОНОВ.

НА СНИМКЕ: вратарь «Кузнецких медведей» Сергей Костенко в матче с казанским «Барсом» отразил 27 бросков.

Фото с сайта ХК «Ак Барс».

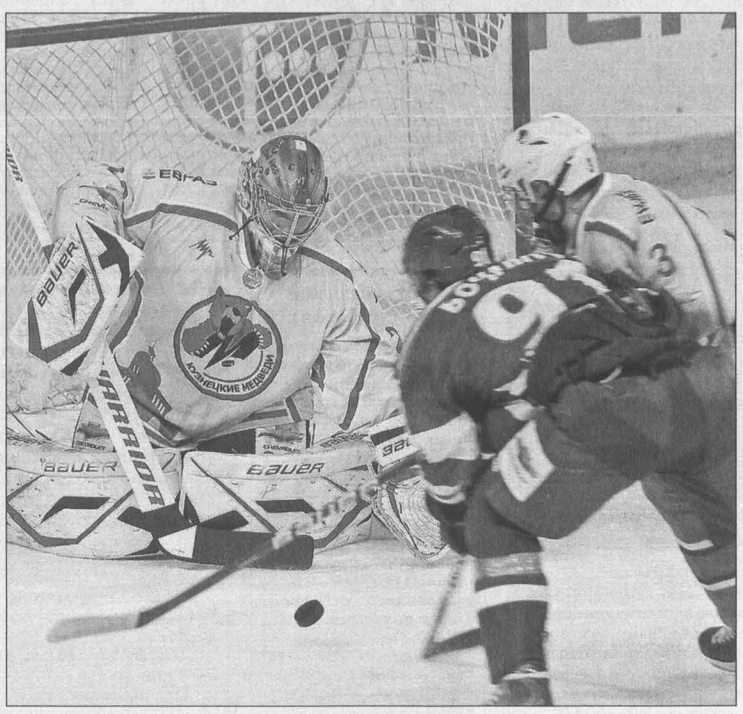

зеркало

Рис. Дарьи Хмелевцевой.

«Что тебе оголить, человек мой дорогой?»

На минувшей неделе с размахом отметила свое столетие англичанка Клэр Ормистон. Как сообщает The Daily Mirror, пенсионерка встретила вековой юбилей в компании родственников, товарищей по центру для престарелых и… стриптизера.

Родные юбилярши рассказали, что стриптизер по прозвищу Скорпион был приглашен на праздник по инициативе Клэр. Как сообщила ее дочь, летом, за несколько месяцев до юбилея, она поинтересовалась у матери, что бы та хотела получить на день рождения. «Она сказала, что желает получить местечко на Луне. Но поскольку устроить это было невозможно, я попросила ее выбрать что-нибудь другое. Тогда она ответила: «Стриптизера!», - цитирует издание слова дочери.

Как ни удивил родню экстравагантный заказ Клэр, возражать против ее просьбы никто не стал, и все было сделано так, как просила именинница. Скорпион исполнил для 100-летней пенсионерки эротический танец, и дама заявила, что осталась довольна. «Мне понравилось. Он определенно заставил меня улыбнуться», - сообщила Ормистон.

Как подчеркнул сам Скорпион, он впервые в своей 16-летней карьере выполнил такой необычный заказ. При этом он выразил уверенность, что юбилярша осталась довольна его танцем.

В мире

Это не первый случай, когда солидные даты отмечаются столь фривольно. Так, в августе прошлого года в американском городе Майами жительница дома престарелых Долли Грифин отметила свое столетие вечеринкой в гавайском стиле. Специально для этого комнату именинницы украсили гирляндами розового, зеленого и желтого цветов. На торжество были приглашены полинезийские танцоры, исполнившие для юбилярши традиционный гавайский танец хулу. Во время его исполнения столетняя пенсионерка присоединилась к танцорам и плясала от души.

А в июле нынешнего года на Тайване появилась необычная услуга: за небольшую плату стриптизершу приглашают на… похороны. Она танцует перед покойным и скорбящими. Говорят, что это якобы развлекает старых духов, встречающих дух усопшего, и новичка тогда лучше принимают в их компании. Есть и еще один существенный момент: чем больше людей приходит на похороны, тем больший почет оказывается покойному, а стриптизерши явно способствуют увеличению количества гостей на церемонии.

Наше отражение

А как отмечают юбилеи кузбассовцы? Что предпочитают – традиционные мероприятия или же не прочь внести какой-нибудь эксцентричный элемент?

Екатерина, 34 года, швея:

- Моим бабуле с дедулей уже девятый десяток. Дни рождения отмечаем традиционно, в кругу семьи, с детьми, внуками и правнуками. Каждый раз именинники наказывают нам вообще ничего не дарить: мол, они уже старые, у них все есть, и лучший подарок – это наше появление. Хотя, думаю, мой дедуля был бы не прочь посмотреть на стриптизерш, он у меня еще ого-го! Но, боюсь, бабушка не поймет. Так что лучше без выдумок.

Мария, 33 года, домохозяйка:

- Как-то на юбилей мужа друзья устроили ему сюрприз в американском стиле – ну, когда именинник ничего не подозревает, приходит вечером к себе домой, включает свет, а там толпа в колпаках и с дудками. Так вот, приезжает супруг с дачи, тащит картошку на балкон, а в зале его ждет сюрприз: накрытый стол, воздушные шары, десяток орущих поздравления друзей. Хорошо, он не из слабонервных, даже картошку не выронил. Хотя подпрыгнул от неожиданности. Я бы умерла на его месте…

Алевтина, 49 лет, бухгалтер:

- Дни рождения меня уже лет пятнадцать как не радуют. И отмечать их с каждым годом желания все меньше. Единственное, пожалуй, что бы я хотела на свой день рождения (а он у меня почти с Новым годом совпадает), уехать куда-нибудь в теплые страны и отметить его под пальмами на берегу моря.

Антон, 38 лет, госслужащий:

- Моя мама, когда вышла на пенсию, похоже, решила «оторваться» за все студенческие годы. Началось с того, что одна подруга пригласила ее в боулинг на свой день рождения. Потом другая. Так они начали ходить в боулинг регулярно, потом стали осваивать американский бильярд, сейчас подумывают отметить какой-нибудь праздник в сауне. Нет, я не против, конечно, но такими темпами они и до ночных клубов со стриптизом, чего доброго, дойдут. А стриптиз для пенсионерок, по-моему, перебор.

Юлия СЕРГЕЕВА.

фотофакт

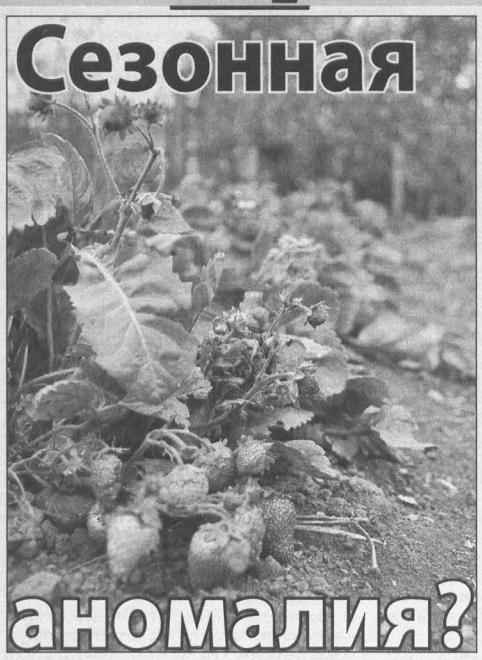

Середина осени на дворе, а на рынке еще можно купить землянику. Причем, говорят, это она у них не в теплицах, а прямо в огороде созрела. Что за аномалия такая?

- В данном случае речь идет о ремонтантной землянике, - разъясняет Александра Филиппова, доцент кафедры ботаники КемГУ. – В отличие от обычной, она непрерывно цветет и очень долго плодоносит. К слову, и я в своем огороде собираю эту ягоду вплоть до первого снега. Однако нынешняя осень дольше обычного порадовала нас и пока продолжает радовать теплыми деньками, поэтому, действительно, не обошлось и без аномалий, вызванных благоприятными погодными условиями. Сейчас, например, в лесу можно увидеть, как вновь распускаются раноцветущие растения - и медуница, и огоньки.

Алена ФЕДОТОВА.
Фото **Евгения Матюшина.**

спринт-новости

Волейбол

Сегодня в Кемерове стартует полуфинальный этап открытого Кубка России-2011, посвященного памяти Константина Ревы. В первом туре «Кузбасс» сыграет с уфимским «Уралом». Начало матча – в 19 часов.

За две путевки в решающую стадию соревнований будут бороться пять клубов, выступающих в суперлиге чемпионата страны. Кемеровчане проведут четыре встречи подряд: завтра - с «Локомотивом» (Харьков), 14 октября - с краснодарским «Динамо», еще через день – с подмосковной «Искрой». Турнир завершится в ближайшее воскресенье.

Еще четыре путевки в финал разыграют в зональных турнирах в Нижнем Новгороде и Сургуте. Казанский «Зенит» на правах хозяина финального этапа Кубка страны выходит в плей-офф без отбора, и какой-то один клуб получит специальное приглашение на турнир Всероссийской федерации волейбола. Четвертьфиналы плей-офф состоятся 25-25 декабря, на следующий день пройдут полуфиналы, 28 декабря – решающий поединок за трофей. Напомним, что в прошлом году кубок России завоевал новосибирский «Локомотив».

Хоккей с мячом

Шесть игроков кемеровского «Кузбасса» - Алексей Башарымов, Денис Горячев, Константин Добрелин, Алексей и Виталий Кузьмины и Владислав Тарасов - вызваны в юниорскую (до 19 лет) сборную России для подготовки к первенству мира.

Учебно-тренировочный сбор команды юниоров, которую тренирует Дмитрий Щетинин, пройдет в подмосковном Обухове. Первенство планеты в этой возрастной группе состоится 28-30 января следующего года в финском городе Пори.

Еще восемь воспитанников кемеровской школы – кандидаты в юношеские сборные России. Из «Кузбасса-95» приглашены на учебно-тренировочный сбор в Киров (21-30 ноября) вратарь Роман Кузнецов, защитник Иван Касаткин и нападающий Вадим Шарф, а из «Кузбасса-96» получили вызов вратарь Иван Лиханов, полузащитники Александр Обухов, Артем Фероян, Дмитрий Фетисов и нападающий Владислав Боровков. Первенство мира-2012 среди юношей до 17 лет также пройдет в Финляндии.

Андрей ТАРКОВ.

кроссворд

По горизонтали: 1. Титул монарха в некоторых странах. 4. Государство в Европе. 5. Единица реактивной мощности переменного тока. 7. Шило, используемое крестьянами для плетения лаптей. 8. Термин, определяющий знание о фактах, полученное до изучения их на опыте. 9. Сооружение для погребения выдающихся деятелей. 11. Земельная мера. 13. Расширение в виде воронки. 14. Устройство для звуковой сигнализации в автомобиле.

По вертикали: 1. Вид курчавости декоративных канареек - курчавость перьев на боку. 2. Левый приток реки Москвы. 3. Узкая полоса ткани для стягивания одежды в талии. 5. Картина В.Е. Маковского. 6. Прибор для измерения радиоактивности веществ. 9. В Древней Руси сборник коротких нравоучительных рассказов из жизни христианских подвижников. 10. Советский писатель. 12. Морское ластоногое млекопитающее.

По горизонтали: 1. Палапиах. 4. Австрия. 5. Вар. 7. Кочедык. 8. Апрориори. 9. Пантеон. 11. Акр. 13. Раструб. 14. Клаксон.

По вертикали: 1. Пальник. 2. Исетра. 3. Хлястик. 5. Вечерника. 6. Радиометр. 9. Патерик. 10. Нагибин. 12. Котик.

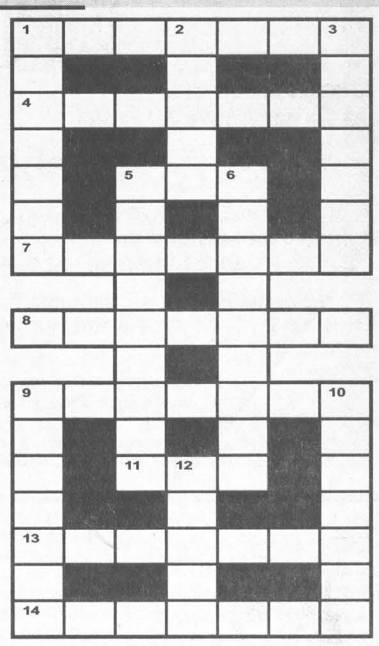

Главный редактор Юрий КУХМАРЬ. kuhmar@kuzbass85.ru
Коммерческий директор Татьяна СМОЛИНА. t.smolina@kuzbass85.ru, тел. 72-55-47.
Газета «Кузбасс» учреждена администрацией Кемеровской области и журналистским коллективом редакции.
Зарегистрирована Омской региональной инспекцией по защите свободы печати и массовой информации 27.01.94 г., свидетельство о регистрации №54.

Мнение редакции не всегда совпадает с мнением авторов.

АДРЕС РЕДАКЦИИ: 650991, ГСП, г. Кемерово, пр. Октябрьский, 28.
Электронный адрес:
official@kuzbass85.ru; news@kuzbass85.ru; reclama@kuzbass85.ru

СПРАВКИ: по рекламе — 72-25-23, 72-22-03; по письмам — 72-50-45; по редакции — 72-32-74. Тел./факс 72-12-10.

СОБСТВЕННЫЕ КОРРЕСПОНДЕНТЫ:
в Новокузнецке — 46-41-59, Междуреченске — 4-23-48, Тяжинском — 2-17-94, Мариинске — 8-913-121-90-92.
Газета является участником процесса по формированию единого информационного пространства.
Материалы газеты, в том числе коммерческие предложения и реклама, размещаются на интернет-сайте: www.kuzbass85.ru
Редакция не отвечает за содержание публикуемых объявлений.

Время подписания номера в печать по графику 20.00.
Сдан в печать 19.35. Объем 2 п.л. Печать офсетная.
Тиражи во вторник, среду, пятницу — 10115; четверг — 30015; субботу — 11007; «Свежий ветер» — 805.
Газета набрана и сверстана на компьютерном комплексе газеты «Кузбасс».
По вопросам качества печати звонить по тел. 45-49-02.
ОАО ИПП «Кузбасс»: 650630, г. Кемерово, пр. Октябрьский, 28. Заказ № 190.

Официально

Законы, постановления, распоряжения, статистика

Кемеровская область

Закон

О внесении изменений в некоторые законодательные акты Кемеровской области о выборах и референдумах

Принят Советом народных депутатов Кемеровской области **28 сентября 2011 года**

Статья 1.

Внести в Закон Кемеровской области от 14.02.2007 № 24-ОЗ «О выборах депутатов Совета народных депутатов Кемеровской области» (Кузбасс, 2007, 20 февраля, 8 июня, 14 ноября; 2008, 20 июня; 2009, 14 апреля, 21 октября; 2010, 2 марта, 1 октября; 2011, 2 февраля, 1 июля) следующие изменения:

1) в абзаце втором статьи 2 слова «18 депутатов» заменить словами «23 депутата»;

2) в пункте 1 статьи 8 слова «18 одномандатных избирательных округов» заменить словами «23 одномандатных избирательных округа»;

3) пункт 3 статьи 10 изложить в следующей редакции:

«3. Сведения о зарегистрированных избирателях формируются и уточняются главой местной администрации муниципального района, городского округа в порядке, предусмотренном Положением о Государственной системе регистрации (учета) избирателей, участников референдума, и представляются в территориальные избирательные комиссии не позднее чем за 60 дней до дня голосования, а если список избирателей составляется участковой избирательной комиссией – в соответствующие участковые избирательные комиссии сразу после их сформирования. Сведения об избирателях – военнослужащих, находящихся в воинской части, членах их семей и о других избирателях, если они проживают на территории расположения воинской части либо зарегистрированы в установленном порядке при воинской части по месту их службы, формирует и уточняет командир воинской части. Сведения об избирателях, обучающихся по очной форме обучения и зарегистрированных по месту пребывания в общежитии (по месту нахождения образовательного учреждения), формирует и уточняет руководитель образовательного учреждения с очной формой обучения, за которым закреплены на праве оперативного управления или в чьем самостоятельном распоряжении находятся общежития. Лица, представляющие сведения об избирателях, несут ответственность за достоверность и полноту этих сведений, а также за своевременность их представления.»;

4) в статье 19:

в пункте 2 слова «сети «Интернет» заменить словами «информационно-телекоммуникационной сети «Интернет»;

в пункте 3 слова «, подтверждающем факт внесения записи об избирательном объединении в единый государственный реестр юридических лиц» заменить словами «о государственной регистрации избирательного объединения»;

5) статью 21 дополнить пунктом 4-1 следующего содержания:

«4-1. В случае выдвижения кандидатом лица, являющегося инвалидом и в связи с этим не имеющего возможности самостоятельно написать заявление о согласии баллотироваться по соответствующему избирательному округу, заверить подписной лист, заполнить или заверить иные документы, предусмотренные законом, данное лицо вправе воспользоваться для этого помощью другого лица. При этом полномочия лица, оказывающего помощь в заполнении или заверении документов, указанных в пунктах 1 и 3 настоящей статьи, должны быть нотариально удостоверены.»;

6) в статье 22:

в пункте 5 цифры «36» заменить цифрами «46»;

в пункте 7:

подпункт 1 признать утратившим силу;

подпункт 2 изложить в следующей редакции:

«2) нотариально удостоверенную копию документа о государственной регистрации избирательного объединения, выданного федеральным органом исполнительной власти, уполномоченным на осуществление функций в сфере регистрации общественных объединений;»;

дополнить пунктом 8-1 следующего содержания:

«8-1. В случае выдвижения в составе списка кандидатов лица, являющегося инвалидом и в связи с этим не имеющего возможности самостоятельно написать заявление о согласии баллотироваться по соответствующему избирательному округу, заверить подписной лист, заполнить или заверить иные документы, предусмотренные законом, данное лицо вправе воспользоваться для этого помощью другого лица. При этом полномочия лица, оказывающего помощь в заполнении или заверении документов, указанных в пункте 8 настоящей статьи, должны быть нотариально удостоверены.»;

дополнить пунктом 15-1 следующего содержания:

«15-1. В случае выдвижения избирательным объединением по одномандатному избирательному округу кандидатом лица, являющегося инвалидом и в связи с этим не имеющего возможности самостоятельно написать заявление о согласии баллотироваться по соответствующему избирательному округу, заверить подписной лист, заполнить или заверить иные документы, предусмотренные законом, данное лицо вправе воспользоваться для этого помощью другого лица. При этом полномочия лица, оказывающего помощь в заполнении или заверении документов, указанных в пункте 14 настоящей статьи, должны быть нотариально удостоверены.»;

7) в статье 23:

в пункте 3 слова «сети общего пользования «Интернет» заменить словами «сети «Интернет»;

в пункте 5 слова «сети общего пользования «Интернет» заменить словами «сети «Интернет»;

8) в статье 24:

в пункте 3:

подпункт 1 изложить в следующей редакции:

«1) при сборе подписей избирателей в поддержку самовыдвижения кандидата – фамилия, имя и отчество, дата рождения, основное место работы или службы кандидата и занимаемая им должность (в случае отсутствия основного места работы или службы – род занятий, если кандидат является депутатом и осуществляет свои полномочия на непостоянной основе – сведения об этом с указанием наименования соответствующего представительного органа), наименование субъекта Российской Федерации, района, города, иного населенного пункта, где находится место жительства кандидата, наименование и (или) номер избирательного округа, в котором он выдвигается. В случае наличия у кандидата, данные которого указываются в подписном листе, неснятой и непогашенной судимости дополнительно в подписном листе указываются сведения о судимости кандидата. Если кандидат, сведения о котором содержатся в подписном листе, в заявлении о согласии баллотироваться в соответствии с пунктом 1 статьи 21 и (или) подпунктом 1 пункта 8 статьи 22 настоящего Закона указал свою принадлежность к политической партии либо к иному общественному объединению и свой статус в данной политической партии, данном общественном объединении, сведения об этом указываются в подписном листе;»;

в подпункте 2 слова «наименование избирательного объединения, выдвинувшего кандидата, а также дата заверения избирательной комиссией Кемеровской области списка кандидатов, выдвинутых по одномандатному избирательному округу» заменить словами «а также наименование избирательного объединения, выдвинувшего кандидата»;

в подпункте 3 слова «дата заверения единого списка кандидатов избирательной комиссией Кемеровской области,» исключить;

дополнить подпунктом 4 следующего содержания:

«4) номер специального избирательного счета, с которого произведена оплата изготовления подписных листов.»;

предложение первое пункта 4 изложить в следующей редакции: «Право сбора подписей избирателей принадлежит гражданину Российской Федерации, достигшему к моменту сбора подписей возраста 18 лет и не признанному судом недееспособным.»;

в пункте 6 слова «указанный в паспорте или документе, заменяющем паспорт гражданина,» исключить;

пункт 9 изложить в следующей редакции:

«9. По окончании сбора подписей избирателей в поддержку выдвижения единого списка кандидатов уполномоченные представители избирательного объединения подсчитывают общее количество подписей избирателей. По результатам подсчета составляется протокол об итогах сбора подписей избирателей в двух экземплярах по форме, установленной избирательной комиссией Кемеровской области, каждый экземпляр которого подписывается уполномоченным представителем избирательного объединения. Кандидат или уполномоченные представители избирательного объединения подсчитывают количество подписей избирателей, собранных в поддержку выдвижения кандидата по одномандатному избирательному округу, составляют протокол об итогах сбора подписей избирателей в двух экземплярах по форме, установленной избирательной комиссией Кемеровской области, каждый экземпляр которого подписывается кандидатом или уполномоченным представителем избирательного объединения.»;

9) в статье 26:

в подпункте 1 пункта 1 слова «в двух экземплярах» заменить словами «на бумажном носителе в двух экземплярах и в машиночитаемом виде»;

в подпункте 1 пункта 2 слова «в двух экземплярах» заменить словами «на бумажном носителе в двух экземплярах и в машиночитаемом виде»;

пункт 5 изложить в следующей редакции:

«5. Если кандидатом, избирательным объединением представлены подписные листы, соответствующая избирательная комиссия проверяет соблюдение порядка сбора подписей и оформления подписных листов, достоверность содержащихся в подписных листах сведений об избирателях и их подписей, а также основания для признания подписей недействительными. Для проведения указанной проверки соответствующая избирательная комиссия может образовать рабочие группы из числа членов избирательной комиссии с правом решающего голоса и привлеченных специалистов. К проверке могут привлекаться члены нижестоящих комиссий, работники аппарата избирательной комиссии Кемеровской области, эксперты из числа специалистов органов внутренних дел, учреждений юстиции, военных комиссариатов, органов регистрационного учета граждан Российской Федерации по месту пребывания и по месту жительства в пределах Российской Федерации, а также иных государственных органов. Заключения экспертов, изложенные в ведомостях проверки подписных листов, могут служить основанием для признания недостоверными и (или) недействительными содержащихся в подписных листах сведений об избирателях и их подписей. Для установления достоверности содержащихся в подписных листах сведений об избирателях используется ГАС «Выборы», включая регистр избирателей.»;

в пункте 9 слово «действительной» заменить словом «достоверной»;

пункт 10 изложить в следующей редакции:

«10. Недостоверной признается подпись, выполненная от имени одного лица другим лицом, на основании заключения эксперта, привлеченного к работе по проверке подписей избирателей в соответствии с пунктом 5 настоящей статьи.»;

в пункте 11:

слово «считаются» заменить словом «признаются»;

подпункт 2 изложить в следующей редакции:

«2) подписи избирателей, указавших в подписном листе сведения, не соответствующие действительности. В этом случае подпись может быть признана недействительной только при наличии официальной справки органа, осуществляющего регистрацию граждан Российской Федерации по месту пребывания и по месту жительства в пределах Российской Федерации, либо заключения эксперта, привлеченного к работе по проверке подписей избирателей в соответствии с пунктом 5 настоящей статьи;»;

подпункт 5 изложить в следующей редакции:

«5) подписи избирателей с исправлениями в датах их внесения в подписной лист, если эти исправления специально не оговорены избирателями, а также подписи избирателей, даты внесения которых не внесены ими собственноручно, – на основании заключения эксперта, привлеченного к работе по проверке подписей избирателей в соответствии с пунктом 5 настоящей статьи;»;

в подпункте 6 слова «заверяющими подписные листы» заменить словами «осуществляющими сбор подписей избирателей»;

подпункт 7 после слова «недостоверна,» дополнить словами «либо если подписной лист заверен лицом, осуществлявшим сбор подписей избирателей, не достигшим к моменту сбора подписей возраста 18 лет, и (или) указанное лицо признано судом недееспособным,»;

подпункт 8 изложить в следующей редакции:

«8) подписи избирателей, собранные до дня оплаты изготовления подписных листов;»;

подпункт 10 изложить в следующей редакции:

«10) подписи избирателей, если сведения о них внесены в подписной лист не самими избирателями, ставящими подписи, и не лицом, осуществлявшим сбор подписей, внесенных в этот подписной лист, – на основании заключения эксперта, привлеченного к работе по проверке подписей избирателей в соответствии с пунктом 5 настоящей статьи;»;

подпункт 11 изложить в следующей редакции:

«11) все подписи избирателей в подписном листе, форма которого не соответствует требованиям приложений 2, 3 или 4 к настоящему Закону, и (или) который изготовлен с несоблюдением требований, предусмотренных пунктом 3 статьи 24 настоящего Закона;»;

дополнить подпунктами 12 – 13 следующего содержания:

«12) подписи избирателей, которые внесены в подписной лист позднее заверения подписного листа лицом, осуществлявшим сбор подписей избирателей, и (или) уполномоченным представителем избирательного объединения, выдвинувшего список кандидатов, кандидата;

13) все подписи избирателей в подписном листе, если заверительная запись лица, осуществлявшего сбор подписей избирателей, внесена позднее заверительной записи уполномоченного представителя избирательного объединения, выдвинувшего список кандидатов, кандидата.»;

в пункте 12 цифры «7 и 11» заменить цифрами «7, 11 и 13»;

в пункте 13 слова «не установлено, что она недействительна в соответствии с подпунктами 7 и 11» заменить словами «не установлена ее недостоверность или недействительность в соответствии с подпунктами 7, 11 и 13»;

10) в статье 32:

пункт 4 дополнить предложением следующего содержания: «Избирательные комиссии также принимают необходимые меры по информированию избирателей, являющихся инвалидами.»;

в пункте 8 слова «общего пользования» заменить словами «, доступ к которым не ограничен определенным кругом лиц»;

в пункте 9 слова «общего пользования» заменить словами «, доступ к которым не ограничен определенным кругом лиц»;

11) в пункте 10 статьи 34 слова «сети «Интернет» заменить словами «информационно-телекоммуникационной сети «Интернет»;

12) в пункте 4-1 статьи 39 слова «общего пользования» исключить;

13) статью 42 дополнить пунктом 7-1 следующего содержания:

«7-1. Для информирования избирателей, являющихся инвалидами по зрению, на информационном стенде размещаются материалы, указанные в пунктах 3 и 4 настоящей статьи, выполненные крупным шрифтом и (или) с применением рельефно-точечного шрифта Брайля. Избирательные участки, на информационных стендах которых размещаются такие материалы, определяются решением избирательной комиссии Кемеровской области.»;

14) статью 43 дополнить пунктом 2-1 следующего содержания:

«2-1. В помощь избирателям, являющимся инвалидами по зрению, по решению соответствующей избирательной комиссии изготавливаются специальные трафареты для самостоятельного заполнения избирательного бюллетеня, в том числе с применением рельефно-точечного шрифта Брайля. Избирательные участки, для которых изготавливаются такие трафареты, определяются решением избирательной комиссии Кемеровской области.»;

15) в статье 47:

пункт 2 изложить в следующей редакции:

«2. Голосование вне помещения для голосования, за исключением случаев, предусмотренных статьей 46 настоящего Закона, проводится только в день голосования на основании письменного заявления (устного обращения) избирателя (в том числе переданного при содействии других лиц) о предоставлении ему возможности проголосовать вне помещения для голосования. Указанное письменное заявление (устное обращение) может быть подано (сделано) избирателем в любое время после формирования участковой избирательной комиссии, но не позднее чем за шесть часов до окончания времени голосования. Участковая избирательная комиссия регистрирует все письменные заявления (устные обращения) в специальном реестре, который по окончании голосования хранится вместе со списком избирателей. Заявление (устное обращение), поступившее позднее указанного срока, не подлежит удовлетворению, о чем избиратель либо лицо, оказавшее содействие в передаче обращения, уведомляется устно непосредственно в момент принятия заявления (устного обращения).»;

пункт 5 дополнить словами «, а также предложить членам участковой избирательной комиссии с правом совещательного голоса и наблюдателям присутствовать при его проведении»;

в пункте 6 слова «участковой избирательной комиссии» заменить словами «территориальной избирательной комиссии. При этом максимальное количество используемых в день голосования переносных ящиков для голосования вне помещения для голосования на одном избирательном участке в зависимости от числа избирателей, зарегистрированных на территории избирательного участка, составляет:

1) до 501 избирателя – 1 переносной ящик для голосования;

2) от 501 до 1001 избирателя – 2 переносных ящика для голосования;

3) более 1000 избирателей – 3 переносных ящика для голосования»;

дополнить пунктом 6-1 следующего содержания:

«6-1. Решением территориальной избирательной комиссии количество используемых переносных ящиков для голосования вне помещения для голосования, указанное в подпунктах 1 и 2 пункта 6 настоящей статьи, может быть увеличено, но не более чем на 1 переносной ящик при наличии хотя бы одного из условий:

1) избирательный участок включает территории нескольких населенных пунктов, и населенный пункт, где расположено помещение для голосования, находится вне пределов пешеходной доступности до иных населенных пунктов в течение времени голосования;

2) на территории избирательного участка располагается место временного пребывания избирателей, где не образован избирательный участок;

3) на территории избирательного участка зарегистрировано более 50 избирателей старше 80 лет и (или) инвалидов, сведения о которых представлены в соответствии с пунктом 16.1 статьи 20 Федерального закона «Об основных гарантиях избирательных прав и права на участие в референдуме граждан Российской Федерации»;

4) при совмещении дней голосования на нескольких выборах избиратель имеет возможность проголосовать одновременно более чем по двум избирательным бюллетеням.»;

пункт 7 изложить в следующей редакции:

«7. Члены участковой избирательной комиссии с правом решающего голоса, проводящие голосование вне помещения для голосования, получают избирательные бюллетени и расписываются в их получении в ведомости выдачи избирательных бюллетеней для проведения голосования вне помещения для голосования. Общее число получаемых избирательных бюллетеней не может превышать более чем на 5 процентов число полученных к моменту выезда заявлений (устных обращений) (но не менее двух избирательных бюллетеней). Голосование вне помещения для голосования проводят не менее двух членов участковой избирательной комиссии с правом решающего голоса, которые должны иметь при себе предварительно опечатанный (опломбированный) в участковой избирательной комиссии переносной ящик для голосования, необходимое количество избирательных бюллетеней установленной формы, заверенную выписку из реестра, указанного в пункте 2 настоящей статьи (в котором делается соответствующая отметка), содержащую необходимые данные об избирателях и запись о поступивших письменных заявлениях (устных обращениях) избирателей о предоставлении им возможности проголосовать вне помещения для голосования, поступившие письменные заявления избирателей о предоставлении им возможности проголосовать вне помещения для голосования, а также необходимые письменные принадлежности (за исключением карандашей) для заполнения избирателями избирательных бюллетеней. Голосование вне помещения для голосования может быть проведено одним членом участковой избирательной комиссии с правом решающего голоса при условии, что при этом присутствуют не менее двух лиц из числа лиц, указанных в пункте 5 статьи 17 настоящего Закона.»;

дополнить пунктом 9-1 следующего содержания:

«9-1. В случае, если избиратель вследствие инвалидности или по состоянию здоровья не имеет возможности самостоятельно расписаться в получении избирательного бюллетеня или заполнить избирательный бюллетень, он вправе воспользоваться для этого помощью другого избирателя в порядке, установленном пунктом 10 статьи 45 настоящего Закона.»;

16) в статье 51:

пункт 5 дополнить подпунктом 4-1 следующего содержания:

«4-1) число открепительных удостоверений, полученных окружной избирательной комиссией, число открепительных удостоверений, выданных нижестоящим территориальным избирательным комиссиям, число неиспользованных открепительных удостоверений, погашенных окружной избирательной комиссией, число утраченных в окружной избирательной комиссии открепительных удостоверений;»;

пункт 10 дополнить подпунктом 5 следующего содержания:

«5) число открепительных удостоверений, полученных окружной избирательной комиссией, число открепительных удостоверений, выданных нижестоящим территориальным избирательным комиссиям, число неиспользованных открепительных удостоверений, погашенных окружной избирательной комиссией, число утраченных в окружной избирательной комиссии открепительных удостоверений;»;

в подпункте 1 пункта 12 слово «голосования» заменить словами «голосования. В сводную таблицу об итогах голосования заносятся также данные поступивших в окружную избирательную комиссию протоколов территориальных избирательных комиссий о числе открепительных удостоверений, полученных соответствующей территориальной избирательной комиссией, числе открепительных удостоверений, выданных нижестоящим участковым избирательным комиссиям, числе неиспользованных открепительных удостоверений, погашенных соответствующей территориальной избирательной комиссией, и числе открепительных удостоверений, утраченных в соответствующей территориальной избирательной комиссии»;

17) в пункте 2 статьи 52:

в подпункте 8 слово «оставшихся» заменить словом «погашенных»;

дополнить абзацем десятым следующего содержания:

«В сводную таблицу об итогах голосования заносятся также данные поступивших в избирательную комиссию Кемеровской области протоколов окружных избирательных комиссий о числе открепительных удостоверений, полученных соответствующей окружной избирательной комиссией, числе открепительных удостоверений, выданных нижестоящим избирательным комиссиям, числе неиспользованных открепительных удостоверений, погашенных соответствующей окружной избирательной комиссией, и числе открепительных удостоверений, утраченных в соответствующей окружной избирательной комиссии.»;

18) в статье 55:

пункт 2 изложить в следующей редакции:

«2. Если зарегистрированный кандидат, избранный депутатом Совета народных депутатов в составе единого списка кандидатов, не выполнит требование, предусмотренное пунктом 1 настоящей статьи, его депутатский мандат считается вакантным и передается избирательной комиссией Кемеровской области зарегистрированному кандидату из того же единого списка кандидатов в порядке, предусмотренном пунктом 5 статьи 53 настоящего Закона. При этом такой депутатский мандат не может быть передан зарегистрированному кандидату, избранному депутатом Совета народных депутатов, который не выполнил требование, предусмотренное пунктом 1 настоящей статьи, либо отказался от мандата в соответствии с пунктом 2-1 настоящей статьи, если его депутатский мандат является вакантным.»;

пункт 2-2 дополнить словами «(единого списка кандидатов, которому переданы депутатские мандаты в соответствии с пунктом 10-1 статьи 52 настоящего Закона)»;

19) в пункте 5 статьи 56 слова «сети «Интернет» заменить словами «информационно-телекоммуникационной сети «Интернет»;

20) статью 58 дополнить пунктом 1-1 следующего содержания:

«1-1. Зарегистрированный кандидат, включенный в единый список кандидатов, допущенный к распределению депутатских мандатов, или в единый список кандидатов, которому переданы депутатские мандаты в соответствии с пунктом 10-1 статьи 52 настоящего Закона, исключается из указанного списка в случае:

1) подачи зарегистрированным кандидатом письменного заявления об исключении его из единого списка кандидатов;

2) утраты зарегистрированным кандидатом пассивного избирательного права;

3) вступления зарегистрированного кандидата в члены иной политической партии, чем политическая партия, в единый список кандидатов которой он включен;

4) невыполнения зарегистрированным кандидатом требования, предусмотренного пунктом 1 статьи 55 настоящего Закона;

5) признания зарегистрированного кандидата безвестно отсутствующим либо объявления его умершим на основании вступившего в законную силу решения суда;

6) смерти зарегистрированного кандидата.»;

21) приложение 2 к Закону изложить в новой редакции согласно приложению 1 к настоящему Закону;

22) приложение 3 к Закону изложить в новой редакции согласно приложению 2 к настоящему Закону;

23) приложение 4 к Закону изложить в новой редакции согласно приложению 3 к настоящему Закону.

Статья 2

Внести в Закон Кемеровской области от 30.05.2011 № 54-ОЗ «О выборах в органы местного самоуправления в Кемеровской области» (Кузбасс, 2011, 1 июня) следующие изменения:

1) подпункты 38 и 39 статьи 2 признать утратившими силу;

2) абзац первый пункта 7 статьи 9 дополнить предложением следующего содержания: «Сведения об избирателях, обучающихся по очной форме обучения и зарегистрированных по месту пребывания в общежитии (по месту нахождения образовательного учреждения), формирует и уточняет руководитель образовательного учреждения с очной формой обучения, за которым закреплены на праве оперативного управления или в чьем самостоятельном распоряжении находятся общежития.»;

3) в статье 24:

в пункте 2 цифры «87» заменить цифрами «81»;

дополнить пунктом 6-1 следующего содержания:

«6-1. В случае выдвижения кандидатом, в том числе в составе списка кандидатов, лица, являющегося инвалидом и в связи с этим не имеющего возможности самостоятельно написать заявление о согласии баллотироваться по соответствующему избирательному округу, заверить подписной лист, заполнить или заверить иные документы, предусмотренные законом, данное лицо вправе воспользоваться для этого помощью другого лица. При этом полномочия лица, оказывающего помощь в заполнении или заверении документов, указанных в пунктах 2 и 4 настоящей статьи, должны быть нотариально удостоверены.»;

4) в статье 26:

в пункте 3 слова «сети Интернет,» заменить словами «информационно-телекоммуникационной сети «Интернет»,»;

в пункте 4 слова «, подтверждающем факт внесения записи об избирательном объединении в единый государственный реестр юридических лиц» заменить словами «о государственной регистрации избирательного объединения»;

5) в статье 27:

первое предложение пункта 1 изложить в следующей редакции: «Право сбора подписей избирателей принадлежит гражданину Российской Федерации, достигшему к моменту сбора подписей возраста 18 лет и не признанному судом недееспособным.»;

пункт 6 изложить в следующей редакции:

«6. Сбор подписей избирателей осуществляется посредством их внесения в подписные листы. При этом избиратель вправе поставить свою подпись в поддержку выдвижения различных кандидатов, списков кандидатов, но только один раз в поддержку выдвижения одного и того же кандидата, списка кандидатов. Избиратель ставит в подписном листе свою подпись и дату ее внесения, а также указывает свои фамилию, имя, отчество, год рождения (в возрасте 18 лет на день голосования – дополнительно день и месяц рождения), адрес места жительства, серию, номер паспорта или документа, заменяющего паспорт гражданина. Данные об избирателе, ставящем в подписном листе свою подпись и дату ее внесения, могут вноситься в подписной лист по просьбе избирателя лицом, собирающим подписи в поддержку кандидата, списка кандидатов. Указанные данные вносятся только рукописным способом, при этом использование карандашей не допускается. Подпись и дату ее внесения избиратель ставит собственноручно.»;

в пункте 7 слова «и номер паспорта или заменяющего его документа, дату его выдачи» заменить словами «номер и дату выдачи паспорта или документа, заменяющего паспорт гражданина, наименование или код выдавшего его органа»;

пункт 8 изложить в следующей редакции:

«8. Каждый подписной лист с подписями избирателей в поддержку выдвижения списка кандидатов должен быть заверен уполномоченным представителем избирательного объединения. Каждый подписной лист с подписями избирателей в поддержку выдвижения (самовыдвижения) кандидата должен быть заверен кандидатом. При заверении подписного листа уполномоченный представитель избирательного объединения, кандидат напротив своих фамилии, имени и отчества собственноручно ставят свою подпись и дату ее внесения.»;

пункт 9 изложить в следующей редакции:

«9. При сборе подписей в поддержку выдвижения кандидата, списка кандидатов допускается заполнение подписного листа на лицевой и оборотной сторонах. При этом оборотная сторона является продолжением лицевой стороны с единой нумерацией подписей, а заверительные записи вносятся на оборотной стороне подписного листа непосредственно после последней подписи избирателя.»;

пункт 10 изложить в следующей редакции:

«10. После окончания сбора подписей кандидат, уполномоченные представители избирательного объединения подсчитывают общее число собранных подписей избирателей и составляют в двух экземплярах протокол об итогах сбора подписей по форме, установленной организующей выборы комиссией. Каждый экземпляр протокола подписывается соответственно кандидатом, уполномоченным представителем избирательного объединения.»;

дополнить пунктом 11 следующего содержания:

«11. Подписные листы представляются в комиссию в сброшюрованном и пронумерованном виде. Вместе с подписными листами в комиссию представляется протокол об итогах сбора подписей на бумажном носителе в двух экземплярах и в машиночитаемом виде.»;

6) подпункт 3 пункта 2 статьи 28 признать утратившим силу;

7) в статье 29:

пункт 3 изложить в следующей редакции:

«3. Соответствующая избирательная комиссия для проведения проверки соблюдения порядка сбора подписей, оформления подписных листов, достоверности сведений об избирателях и подписей избирателей, содержащихся в этих подписных листах, может своим решением создавать рабочие группы из числа членов избирательной комиссии, работников аппарата избирательной комиссии, привлеченных специалистов. К проверке могут привлекаться члены нижестоящих комиссий, работники аппарата избирательной комиссии Кемеровской области, эксперты из числа специалистов органов внутренних дел, учреждений юстиции, военных комиссариатов, органов регистрационного учета граждан Российской Федерации по месту пребывания и по месту жительства в пределах Российской Федерации, а также иных государственных органов. Заключения экспертов, изложенные в ведомостях проверки подписных листов, могут служить основанием для признания недостоверными и (или) недействительными содержащихся в подписных листах сведений об избирателях и их подписей. Для установления достоверности содержащихся в подписных листах сведений об избирателях на выборах главы и депутатов представительного органа городского округа, имеющего территориальное деление, поселения по решению избирательной комиссии Кемеровской области может использоваться ГАС «Выборы», включая регистр избирателей.»;

пункт 5 изложить в следующей редакции:

«5. Проверке подлежат все подписи избирателей и соответствующие им сведения об избирателях, содержащиеся в подписных листах, отобранных для проверки. По результатам проверки подпись избирателя может быть признана достоверной либо недостоверной и (или) недействительной.»;

пункт 8 изложить в следующей редакции:

«8. Недостоверной признается подпись, выполненная от имени одного лица другим лицом, на основании заключения эксперта, привлеченного к работе по проверке подписей избирателей в соответствии с пунктом 3 настоящей статьи.»;

пункт 9 изложить в следующей редакции:

«9. Недействительными признаются:

1) подписи лиц, не обладающих активным избирательным правом в соответствующем избирательном округе;

2) подписи избирателей, указавших в подписном листе сведения, не соответствующие действительности. В этом случае подпись может быть признана недействительной только при наличии официальной справки органа, осуществляющего регистрацию граждан Российской Федерации по месту пребывания и по месту жительства в пределах Российской Федерации, либо заключения эксперта, привлеченного к работе по проверке подписей избирателей в соответствии с пунктом 3 настоящей статьи;

3) подписи избирателей без указания каких-либо из требуемых в соответствии с настоящим Законом сведений либо без указания даты внесения избирателем своей подписи в подписной лист;

4) подписи избирателей, сведения о которых внесены в подписной лист нерукописным способом или карандашом;

5) подписи избирателей с исправлениями в датах их внесения в подписной лист, если эти исправления специально не оговорены избирателями, а также подписи избирателей, даты внесения которых не внесены собственноручно, – на основании заключения эксперта, привлеченного к работе по проверке подписей избирателей в соответствии с пунктом 3 настоящей статьи;

6) подписи избирателей с исправлениями в соответствующих этим подписям сведениях об избирателях, если эти исправления специально не оговорены избирателями или лицами, осуществляющими сбор подписей избирателей;

7) все подписи избирателей в подписном листе в случае, если подписной лист не заверен собственноручной подписью лица, осуществлявшего сбор подписей, и (или) собственноручной подписью кандидата, уполномоченного представителя избирательного объединения, выдвинувшего список кандидатов, либо если хотя бы одна из этих подписей недостоверна, либо если подписной лист заверен лицом, осуществлявшим сбор подписей избирателей, не достигшим к моменту сбора подписей возраста 18 лет, и (или) указанное лицо признано судом недееспособным, либо если не указана или не внесена собственноручно хотя бы одна из дат заверения подписного листа, либо если в сведениях о лице, осуществлявшем сбор подписей, в дате внесения подписи указанным лицом, кандидатом, уполномоченным представителем избирательного объединения имеются исправления, специально не оговоренные соответственно лицом, осуществлявшим сбор подписей, кандидатом, уполномоченным представителем избирательного объединения, либо если сведения о лице, осуществлявшем сбор подписей избирателей, кандидате, уполномоченном представителе избирательного объединения указаны в подписном листе не в полном объеме или не соответствуют действительности, либо если сведения о лице, осуществлявшем сбор подписей избирателей, не внесены им собственноручно;

8) подписи избирателей, собранные до дня, следующего за днем уведомления комиссии о выдвижении кандидата, заверения списка кандидатов;

9) подписи избирателей, собранные с нарушением требований, предусмотренных пунктами 3 и 4 статьи 27 настоящего Закона;

10) подписи избирателей, если сведения о них внесены в подписной лист не самими избирателями, ставящими подписи, и не лицом, осуществившим сбор подписей, внесенных в этот подписной лист, – на основании заключения эксперта, привлеченного к работе по проверке подписей избирателей в соответствии с пунктом 3 настоящей статьи;

11) все подписи избирателей в подписном листе, форма которого не соответствует требованиям, установленным приложениями 1 – 5 к настоящему Закону, и (или) который изготовлен с несоблюдением требований, предусмотренных пунктом 1 статьи 27 настоящего Закона;

12) подписи избирателей, которые внесены в подписной лист позднее заверения подписного листа лицом, осуществлявшим сбор подписей избирателей, и (или) уполномоченным представителем избирательного объединения, выдвинувшего список кандидатов, кандидата;

13) все подписи избирателей в подписном листе, если заверительная запись лица, осуществлявшего сбор подписей избирателей, внесена позднее заверительной записи уполномоченного представителя избирательного объединения, выдвинувшего список кандидатов, кандидата.»;

в пункте 10 цифры «7 и 10» заменить цифрами «7, 11 и 13»;

пункт 11 изложить в следующей редакции:

«11. Специально оговоренные избирателем или лицом, заверяющим подписной лист, при составлении подписного листа исправления и помарки не могут служить основанием для признания подписи избирателя недействительной, если не установлена ее недостоверность или недействительность в соответствии с подпунктами 7, 11 и 13 пункта 9 настоящей статьи. Не могут служить основанием для признания подписи избирателя недействительной имеющиеся в сведениях о нем сокращения, не препятствующие однозначному восприятию этих сведений.»;

8) в статье 30:

в пункте 7 слова «сети общего пользования Интернет и» заменить словами «сети «Интернет» и»;

в пункте 9 слова «сети общего пользования Интернет и» заменить словами «сети «Интернет» и»;

в пункте 11 слова «сети Интернет и» заменить словами «сети «Интернет» и»;

9) в статье 38:

пункт 3 дополнить предложением следующего содержания: «Избирательные комиссии также принимают необходимые меры по информированию избирателей, являющихся инвалидами.»;

в пункте 7 слова «общего пользования (включая Интернет)» заменить словами «, доступ к которым не ограничен определенным кругом лиц (включая сеть «Интернет»)»;

10) в пункте 3 статьи 39 слова «общего пользования (включая Интернет)» заменить словами «, доступ к которым не ограничен определенным кругом лиц (включая сеть «Интернет»)»;

11) в пункте 10 статьи 41 слова «сети общего пользования Интернет.» заменить словами «сети «Интернет».»;

12) в пункте 5 статьи 45 слова «сети общего пользования Интернет или» заменить словами «сети «Интернет» или»;

13) в абзаце втором пункта 8 статьи 47 слово «указанные» заменить словом «указанное»;

14) в пункте 1 статьи 48 слова «общего пользования, включая Интернет)» заменить словами «, доступ к которым не ограничен определенным кругом лиц, включая сеть «Интернет»)»;

15) в подпункте 10 пункта 5 статьи 50 слова «подпунктах «д» и «и» настоящего пункта» заменить словами «подпунктах 5 и 9 настоящего пункта»;

16) в подпункте 3 пункта 3 статьи 51 слова «избирательной кампании;» заменить словами «избирательной кампании.»;

17) статью 54 дополнить пунктом 5-1 следующего содержания:

«5-1. Для информирования избирателей, являющихся инвалидами по зрению, на информационном стенде размещаются материалы, указанные в пунктах 3 и 4 настоящей статьи, выполненные крупным шрифтом и (или) с применением рельефно-точечного шрифта Брайля. Избирательные участки, на информационных стендах которых размещаются такие материалы, определяются решением организующей выборы комиссии.»;

18) статью 55 дополнить пунктом 3-1 следующего содержания:

«3-1. В помощь избирателям, являющимся инвалидами по зрению, по решению соответствующей избирательной комиссии изготавливаются специальные трафареты для самостоятельного заполнения избирательного бюллетеня, в том числе с применением рельефно-точечного шрифта Брайля. Избирательные участки, для которых изготавливаются такие трафареты, определяются решением организующей выборы избирательной комиссии.»;

19) в пункте 3 статьи 57 слова «, количество которых определяется соответствующей участковой избирательной комиссией» исключить;

20) в статье 58:

пункт 5 изложить в следующей редакции:

«5. Заявления (устные обращения), указанные в пункте 4 настоящей статьи, могут быть поданы в участковую избирательную комиссию не позднее чем за шесть часов до окончания времени голосования. Заявление (устное обращение), поступившее позднее указанного срока, не подлежит удовлетворению, о чем избиратель либо лицо, оказавшее содействие в передаче обращения, уведомляется устно непосредственно в момент принятия заявления (устного обращения).»;

пункт 6 дополнить словами «, а также предложить членам участковой избирательной комиссии с правом совещательного голоса и наблюдателям присутствовать при его проведении»;

в пункте 8 слова «участковой избирательной комиссии» заменить словами «территориальной избирательной комиссии. При этом максимальное количество используемых в день голосования переносных ящиков для голосования вне помещения для голосования на одном избирательном участке в зависимости от числа избирателей, зарегистрированных на территории избирательного участка, составляет:

1) до 501 избирателя – 1 переносной ящик для голосования;

2) от 501 до 1001 избирателя – 2 переносных ящика для голосования;

3) более 1000 избирателей – 3 переносных ящика для голосования»;

дополнить пунктом 8-1 следующего содержания:

«8-1. Решением территориальной избирательной комиссии количество используемых переносных ящиков для голосования вне помещения для голосования, указанное в подпунктах 1 и 2 пункта 8 настоящей статьи, может быть увеличено, но не более чем на 1 переносной ящик при наличии хотя бы одного из условий:

(Продолжение на стр. II).

(Продолжение. Начало на стр. I).

1) избирательный участок включает территории нескольких населенных пунктов, и населенный пункт, где расположено помещение для голосования, находится вне пределов пешеходной доступности до иных населенных пунктов в течение времени голосования;

2) на территории избирательного участка располагается место временного пребывания избирателей, где не образован избирательный участок;

3) на территории избирательного участка зарегистрировано более 50 избирателей старше 80 лет и (или) инвалидов, сведения о которых представлены в соответствии с пунктом 16.1 статьи 20 Федерального закона «Об основных гарантиях избирательных прав и права на участие в референдуме граждан Российской Федерации»;

4) при совмещении дней голосования на нескольких выборах избиратель имеет возможность проголосовать одновременно более чем по двум избирательным бюллетеням.»;

пункт 9 изложить в следующей редакции:

«9. Члены участковой избирательной комиссии, выезжающие по заявлениям (устным обращениям), получают избирательные бюллетени и расписываются в их получении. Общее число получаемых избирательных бюллетеней не может превышать более чем на 5 процентов число полученных к моменту выезда заявлений (устных обращений) (но не менее двух избирательных бюллетеней). Голосование вне помещения для голосования проводят не менее двух членов участковой избирательной комиссии с правом решающего голоса, которые должны иметь при себе предварительно опечатанный (опломбированный) в участковой избирательной комиссии переносной ящик для голосования, необходимое количество избирательных бюллетеней установленной формы, предусмотренный в пункте 2 настоящей статьи реестр либо заверенную выписку из него, содержащую необходимые данные об избирателе и о поступившем заявлении (устном обращении) о предоставлении возможности проголосовать вне помещения для голосования, поступившие заявления избирателей о предоставлении возможности проголосовать вне помещения для голосования, а также необходимые письменные принадлежности (за исключением карандашей) для заполнения избирателем избирательного бюллетеня. Если при проведении голосования вне помещения для голосования присутствует не менее двух лиц из лиц, указанных в пункте 14 настоящей статьи, голосование вне помещения для голосования может проводить один член участковой избирательной комиссии с правом решающего голоса.»;

дополнить пунктом 11-1 следующего содержания:

«11-1. В случае, если избиратель вследствие инвалидности или по состоянию здоровья не имеет возможности самостоятельно расписаться в получении избирательного бюллетеня или заполнить избирательный бюллетень, он вправе воспользоваться для этого помощью другого избирателя в порядке, установленном пунктом 10 статьи 56 настоящего Закона.»;

21) в пункте 31 статьи 60 слова «сети общего пользования Интернет в» заменить словами «сети «Интернет» в»;

22) в пункте 6 статьи 65 слова «сети общего пользования Интернет.» заменить словами «сети «Интернет».»;

23) в пункте 2 статьи 71:

в подпункте 4 слова «, подтверждающем факт внесения записи об избирательном объединении в единый государственный реестр юридических лиц» заменить словами «о государственной регистрации избирательного объединения»;

подпункт 5 изложить в следующей редакции:

«5) для общественных объединений (за исключением политических партий, их региональных отделений и иных структурных подразделений) –копия устава общественного объединения, заверенная постоянно действующим руководящим органом общественного объединения;»;

24) пункт 6 статьи 72 дополнить словами «в порядке, предусмотренном пунктом 10 статьи 27 настоящего Закона»;

25) подпункт 2 пункта 1 статьи 73 после слов «на бумажном носителе» дополнить словами «в двух экземплярах и в машиночитаемом виде»;

26) в статье 81:

подпункт 2 пункта 2 изложить в следующей редакции:

«2) нотариально удостоверенную копию документа о государственной регистрации избирательного объединения, выданного федеральным органом исполнительной власти, уполномоченным на осуществление функций в сфере регистрации общественных объединений;»;

подпункт 3 признать утратившим силу;

в абзаце втором подпункта 9 слова «, подтверждающего факт внесения записи об избирательном объединении в единый государственный реестр юридических лиц» заменить словами «о государственной регистрации избирательного объединения, выданного федеральным органом исполнительной власти, уполномоченным на осуществление функций в сфере регистрации общественных объединений»;

27) в статье 82:

абзац второй пункта 3 изложить в следующей редакции:

«В случае наличия у кандидата, данные которого указываются в подписном листе, неснятой и непогашенной судимости дополнительно в подписном листе указываются сведения о судимости кандидата. Если кандидат, сведения о котором содержатся в подписном листе, в заявлении о согласии баллотироваться в соответствии с пунктом 2 статьи 24 настоящего Закона указал свою принадлежность к политической партии либо к иному общественному объединению и свой статус в данной политической партии, данном общественном объединении, сведения об этом указываются в подписном листе.»;

пункт 6 признать утратившим силу;

пункт 7 перед словами «, который подписывается» дополнить словами «в порядке, предусмотренном пунктом 10 статьи 27 настоящего Закона»;

28) в пункте 1 статьи 83:

подпункт 2 после слов «на бумажном носителе» дополнить словами «в двух экземплярах»;

подпункт 3 признать утратившим силу;

29) в подпункте 3 пункта 3 статьи 86 слова «фонда кандидата;» заменить словами «фонда кандидата.»;

30) в пункте 1 статьи 88 цифры «2 – 4» заменить цифрами «3 – 5»;

31) статью 89 дополнить пунктом 1-1 следующего содержания:

«1-1. Зарегистрированный кандидат, включенный в список кандидатов, допущенный к распределению депутатских мандатов, исключается из указанного списка в случае:

1) подачи зарегистрированным кандидатом письменного заявления об исключении его из списка кандидатов;

2) утраты зарегистрированным кандидатом пассивного избирательного права;

3) вступления зарегистрированного кандидата в члены иной политической партии, чем политическая партия, в список кандидатов которой он включен;

4) невыполнения зарегистрированным кандидатом требования, предусмотренного пунктом 1 статьи 66 настоящего Закона;

5) признания зарегистрированного кандидата безвестно отсутствующим либо объявления его умершим на основании вступившего в законную силу решения суда;

6) смерти зарегистрированного кандидата.»;

32) в статье 91 слова «подпунктами 2 и 3» заменить словами «подпунктом 2»;

33) приложение 1 к Закону изложить в новой редакции согласно приложению 4 к настоящему Закону;

34) приложение 2 к Закону изложить в новой редакции согласно приложению 5 к настоящему Закону;

35) приложение 3 к Закону изложить в новой редакции согласно приложению 6 к настоящему Закону;

36) приложение 4 к Закону изложить в новой редакции согласно приложению 7 к настоящему Закону;

37) приложение 5 к Закону изложить в новой редакции согласно приложению 8 к настоящему Закону;

38) в приложении 7 к Закону слова «статьей 60» заменить словами «статьей 59».

Статья 3

Внести в Закон Кемеровской области от 15.03.2004 № 13-ОЗ «О референдуме Кемеровской области» (Законодательный вестник Совета народных депутатов Кемеровской области, 2004, № 24; Кузбасс, 2006, 23 мая, 20 октября; 2007, 30 марта, 14 ноября; 2009, 14 апреля, 21 октября; 2010, 1 октября; 2011, 2 февраля, 4 марта) следующие изменения:

1) подпункты 23 и 24 статьи 2 признать утратившими силу;

2) в статье 25:

предложение первое пункта 5 изложить в следующей редакции: «Право сбора подписей участников референдума принадлежит гражданину Российской Федерации, достигшему к моменту сбора подписей возраста 18 лет и не признанному судом недееспособным.»;

пункт 6 изложить в следующей редакции:

«6. Форма подписного листа устанавливается в приложении к настоящему Закону. В подписном листе указывается номер специального счета фонда референдума, с которого произведена оплата изготовления подписных листов. Участник референдума ставит в подписном листе свою подпись и дату ее внесения, а также указывает свои фамилию, имя, отчество, год рождения (в возрасте 18 лет на день голосования – дополнительно день и месяц рождения), адрес места жительства, серию, номер паспорта или документа, заменяющего паспорт гражданина. Данные об участнике референдума, ставящем в подписном листе свою подпись и дату ее внесения, могут вноситься в подписной лист по просьбе участника референдума лицом, собирающим подписи в поддержку инициативы проведения референдума. Указанные данные вносятся только рукописным способом, при этом использование карандашей не допускается. Подпись и дату ее внесения участник референдума ставит собственноручно. Участник референдума вправе ставить подпись в поддержку одной и той же инициативы проведения референдума только один раз.»;

дополнить пунктами 7 – 11 следующего содержания:

«7. Каждый подписной лист должен быть заверен подписью лица, осуществлявшего сбор подписей участников референдума. При заверении подписного листа лицо, осуществлявшее сбор подписей участников референдума, собственноручно указывает свои фамилию, имя и отчество, дату рождения, адрес места жительства, серию, номер и дату выдачи паспорта или документа, заменяющего паспорт гражданина, наименование или код выдавшего его органа, а также ставит свою подпись и дату ее внесения.

8. Каждый подписной лист с подписями участников референдума в поддержку инициативы проведения референдума должен быть заверен уполномоченным представителем инициативной группы по проведению референдума. При заверении подписного листа уполномоченный представитель инициативной группы по проведению референдума напротив своих фамилии, имени и отчества собственноручно ставит свою подпись и дату ее внесения.

9. При сборе подписей в поддержку инициативы проведения референдума допускается заполнение подписного листа на лицевой и оборотной сторонах. При этом оборотная сторона является продолжением лицевой стороны с единой нумерацией подписей, а заверительные записи вносятся на оборотной стороне подписного листа непосредственно после последней подписи участника референдума.

10. После окончания сбора подписей уполномоченные представители инициативной группы по проведению референдума подсчитывают общее число собранных подписей участников референдума и составляют в двух экземплярах протокол об итогах сбора подписей по форме, установленной комиссией, организующей референдум. Каждый экземпляр протокола подписывается соответственно уполномоченным представителем инициативной группы по проведению референдума.

11. Подписные листы представляются в комиссию в сброшюрованном и пронумерованном виде. Вместе с подписными листами в комиссию представляется протокол об итогах сбора подписей на бумажном носителе в двух экземплярах и в машиночитаемом виде.»;

3) в статье 26:

пункт 3 изложить в следующей редакции:

«3. Комиссия референдума Кемеровской области для проверки соблюдения порядка сбора подписей участников референдума, оформления подписных листов, достоверности сведений об участниках референдума и их подписей, а также оснований для признания подписей недействительными может своим решением создавать рабочие группы из числа членов соответствующей комиссии, работников аппарата комиссии и привлеченных специалистов.

К проверке могут привлекаться члены нижестоящих комиссий, эксперты из числа специалистов органов внутренних дел, учреждений юстиции, военных комиссариатов, органов регистрационного учета граждан Российской Федерации по месту пребывания и по месту жительства в пределах Российской Федерации, а также иных государственных органов.

Заключения экспертов могут служить основанием для признания недостоверными и (или) недействительными содержащихся в подписных листах сведений об участниках референдума и их подписей. Заключения экспертов излагаются в письменной форме в ведомостях проверки подписных листов или ином документе. Для установления достоверности содержащихся в подписных листах сведений об участниках референдума используется ГАС «Выборы», включая регистр участников референдума.»;

дополнить пунктом 4-1 следующего содержания:

«4-1. Проверке подлежат все подписи участников референдума и соответствующие им сведения об участниках референдума, содержащиеся в подписных листах, отобранных для проверки. По результатам проверки подпись участника референдума может быть признана достоверной либо недостоверной и (или) недействительной.»;

пункты 5 – 10 изложить в следующей редакции:

«5. Проверке и учету не подлежат подписи участников референдума и соответствующие им сведения об участниках референдума, содержащиеся в подписном листе, но исключенные (вычеркнутые) инициатором проведения референдума, если это специально оговорено в подписном листе до приема подписных листов комиссией референдума.

6. Недостоверной признается подпись, выполненная от имени одного лица другим лицом, на основании заключения эксперта, привлеченного к работе по проверке подписей участников референдума в соответствии с пунктом 3 настоящей статьи.

7. Недействительными признаются:

а) подписи участников референдума, собранные до дня оплаты изготовления подписных листов;

б) подписи лиц, не обладающих правом на участие в референдуме;

в) подписи участников референдума, указавших в подписном листе сведения, не соответствующие действительности. В этом случае подпись может быть признана недействительной только при наличии официальной справки органа, осуществляющего регистрацию граждан Российской Федерации по месту пребывания и по месту жительства в пределах Российской Федерации, либо заключения эксперта, привлеченного к работе по проверке подписей участников референдума в соответствии с пунктом 3 настоящей статьи;

г) подписи участников референдума без указания каких-либо из сведений, требуемых в соответствии с настоящим Законом, и (или) без указания даты собственноручного внесения участником референдума своей подписи в подписной лист;

д) подписи участников референдума, сведения о которых внесены в подписной лист нерукописным способом или карандашом;

е) подписи участников референдума с исправлениями в датах их внесения в подписной лист, если эти исправления специально не оговорены участниками референдума, а также подписи участников референдума, даты внесения которых проставлены участниками референдума несобственноручно, – на основании заключения эксперта, привлеченного к работе по проверке подписей участников референдума в соответствии с пунктом 3 настоящей статьи;

ж) подписи участников референдума с исправлениями в соответствующих им сведениях об участниках референдума, если эти исправления специально не оговорены участниками референдума или лицами, осуществляющими сбор подписей участников референдума;

з) все подписи участников референдума в подписном листе в случае, если подписной лист не заверен собственноручно подписями лица, осуществлявшего сбор подписей участников референдума, и (или) уполномоченного представителя инициативной группы по проведению референдума, либо если хотя бы одна из этих подписей недостоверна, либо если подписной лист заверен лицом, осуществлявшим сбор подписей участников референдума, не достигшим к моменту сбора подписей возраста 18 лет, и (или) указанное лицо признано судом недееспособным, либо если не указана или не внесена собственноручно хотя бы одна из дат заверения подписного листа, либо если в сведениях о лице, осуществлявшем сбор подписей участников референдума, и (или) в дате внесения подписи указанным лицом и (или) уполномоченным представителем инициативной группы по проведению референдума имеются исправления, специально не оговоренные соответственно лицом, осуществлявшим сбор подписей участников референдума, уполномоченным представителем инициативной группы по проведению референдума, либо если сведения о лице, осуществлявшем сбор подписей участников референдума, и (или) об уполномоченном представителе инициативной группы по проведению референдума указаны в подписном листе не в полном объеме или не соответствуют действительности, либо если сведения о лице, осуществлявшем сбор подписей участников референдума, не внесены им собственноручно;

и) все подписи участников референдума в подписном листе, форма которого не соответствует требованиям приложения к настоящему Закону, и (или) который изготовлен с несоблюдением требований, предусмотренных пунктами 3 и 6 статьи 25 настоящего Закона;

к) подписи участников референдума, собранные с нарушением требований, предусмотренных пунктом 4 статьи 25 настоящего Закона;

л) подписи участников референдума, если сведения о них внесены в подписной лист не самими участниками референдума, ставящими подписи, и не лицом, осуществлявшим сбор подписей участников референдума, внесенных в этот подписной лист, – на основании заключения эксперта, привлеченного к работе по проверке подписей участников референдума в соответствии с пунктом 3 настоящей статьи;

м) подписи участников референдума, которые внесены в подписной лист позднее заверения подписного листа лицом, осуществлявшим сбор подписей участников референдума, и (или) уполномоченным представителем инициативной группы по проведению референдума;

н) все подписи участников референдума в подписном листе, если заверительная запись лица, осуществлявшего сбор подписей участников референдума, внесена позднее внесения заверительной записи уполномоченного представителя инициативной группы по проведению референдума.

8. Если при проверке подписных листов обнаруживается несколько подписей одного и того же лица в поддержку проведения референдума, достоверной считается только одна подпись, а остальные подписи считаются недействительными.

9. При обнаружении в подписном листе заполненной строки (строк), не соответствующей (не соответствующих) требованиям настоящего Закона, не учитывается только подпись в данной строке (данных строках). Исключение составляют случаи, предусмотренные подпунктами «з», «и» и «н» пункта 7 настоящей статьи.

10. Специально оговоренные при составлении подписного листа исправления и помарки не могут служить основанием для признания подписи недействительной, если не установлена ее недостоверность и (или) недействительность в соответствии с подпунктами «з», «и» и «н» пункта 7 настоящей статьи. Не могут служить основанием для признания подписи участника референдума недействительной имеющиеся в сведениях об участнике референдума, содержащихся в подписном листе, сокращения слов и дат, не препятствующие однозначному восприятию указанных данных.»;

4) в статье 30:

пункт 2 дополнить предложением следующего содержания: «Комиссии также принимают необходимые меры по информированию участников референдума, являющихся инвалидами.»;

в пункте 6 слова «общего пользования (включая «Интернет»)» заменить словами «, доступ к которым не ограничен определенным кругом лиц (включая сеть «Интернет»)»;

5) в пункте 3 статьи 31 слова «общего пользования (включая «Интернет»)» заменить словами «, доступ к которым не ограничен определенным кругом лиц (включая сеть «Интернет»)»;

6) в пункте 4-1 статьи 38 слова «сети общего пользования «Интернет» или» заменить словами «сети «Интернет» или»;

7) в пункте 1 статьи 41 слова «общего пользования, включая «Интернет»)» заменить словами «, доступ к которым не ограничен определенным кругом лиц, включая сеть «Интернет»)»;

8) статью 46 дополнить пунктом 4-1 следующего содержания:

«4-1. Для информирования участников референдума, являющихся инвалидами по зрению, на информационном стенде размещаются материалы, указанные в пункте 3 настоящей статьи, выполненные крупным шрифтом и (или) с применением рельефно-точечного шрифта Брайля. Участки референдума, на информационных стендах которых размещаются такие материалы, определяются решением комиссии референдума Кемеровской области.»;

9) статью 48 дополнить пунктом 2-1 следующего содержания:

«2-1. В помощь участникам референдума, являющимся инвалидами по зрению, по решению соответствующей комиссии изготавливаются специальные трафареты для самостоятельного заполнения бюллетеня, в том числе с применением рельефно-точечного шрифта Брайля. Участки референдума, для которых изготавливаются такие трафареты, определяются решением комиссии референдума Кемеровской области.»;

10) в статье 51:

пункт 5 изложить в следующей редакции:

«5. Заявления (устные обращения), указанные в пункте 4 настоящей статьи, могут быть поданы в участковую комиссию не позднее чем за шесть часов до окончания времени голосования. Заявление (устное обращение), поступившее позднее указанного срока, не подлежит удовлетворению, о чем участник референдума либо лицо, оказавшее содействие в передаче обращения, уведомляется устно непосредственно в момент принятия заявления (устного обращения).»;

пункт 6 дополнить словами «, а также предложить членам участковой избирательной комиссии с правом совещательного голоса и наблюдателям присутствовать при его проведении»;

в пункте 8 слова «участковой комиссии» заменить словами «территориальной комиссии референдума. При этом максимальное количество используемых в день голосования переносных ящиков для голосования вне помещения для голосования на одном участке референдума в зависимости от числа участников референдума, зарегистрированных на территории участка референдума, составляет:

1) до 501 участника референдума – 1 переносной ящик для голосования;

2) от 501 до 1001 участника референдума – 2 переносных ящика для голосования;

3) более 1000 участников референдума – 3 переносных ящика для голосования»;

дополнить пунктом 8-1 следующего содержания:

«8-1. Решением территориальной комиссии референдума количество используемых переносных ящиков для голосования вне помещения для голосования, указанное в подпунктах 1 и 2 пункта 8 настоящей статьи, может быть увеличено, но не более чем на 1 переносной ящик при наличии хотя бы одного из условий:

1) участок референдума включает территории нескольких населенных пунктов, и населенный пункт, где расположено помещение для голосования, находится вне пределов пешеходной доступности до иных населенных пунктов в течение времени голосования;

2) на территории участка референдума располагается место временного пребывания участников референдума, где не образован участок референдума;

3) на территории участка референдума зарегистрировано более 50 участников референдума старше 80 лет и (или) инвалидов, сведения о которых представлены в соответствии с пунктом 16.1 статьи 20 Федерального закона «Об основных гарантиях избирательных прав и права на участие в референдуме граждан Российской Федерации».»;

пункт 9 изложить в следующей редакции:

«9. Члены участковой комиссии, выезжающие по заявлениям (устным обращениям), получают бюллетени и расписываются в их получении. Общее число получаемых бюллетеней не может превышать более чем на 5 процентов число полученных к моменту выезда заявлений (устных обращений) (но не менее двух бюллетеней). Голосование вне помещения для голосования проводят не менее двух членов участковой комиссии с правом решающего голоса, которые должны иметь при себе предварительно опечатанный (опломбированный) в участковой комиссии переносной ящик для голосования, необходимое количество бюллетеней установленной формы, предусмотренный в пункте 2 настоящей статьи реестр либо заверенную выписку из него, содержащую необходимые данные об участнике референдума и о поступившем заявлении (устном обращении) о предоставлении возможности проголосовать вне помещения для голосования, поступившие заявления участников референдума о предоставлении возможности проголосовать вне помещения для голосования, а также необходимые письменные принадлежности (за исключением карандашей) для заполнения участником референдума бюллетеня. Если при проведении голосования вне помещения для голосования присутствует не менее двух лиц из лиц, указанных в пункте 14 настоящей статьи, голосование вне помещения для голосования может проводить один член участковой комиссии с правом решающего голоса.»;

дополнить пунктом 11-1 следующего содержания:

«11-1. В случае, если участник референдума вследствие инвалидности или по состоянию здоровья не имеет возможности самостоятельно расписаться в получении бюллетеня или заполнить бюллетень, он вправе воспользоваться для этого помощью другого участника референдума в порядке, установленном пунктом 10 статьи 49 настоящего Закона.»;

11) в пункте 30 статьи 53 слова «общего пользования» исключить;

12) в статье 55:

пункт 2 дополнить подпунктом «ж» следующего содержания:

«ж) число открепительных удостоверений, полученных комиссией референдума Кемеровской области, число открепительных удостоверений, выданных нижестоящим комиссиям, число неиспользованных открепительных удостоверений, погашенных в комиссии референдума Кемеровской области, число утраченных в комиссии референдума Кемеровской области открепительных удостоверений.»;

пункт 5 дополнить предложением следующего содержания: «В сводную таблицу о результатах референдума Кемеровской области заносятся также данные поступивших в комиссию референдума Кемеровской области протоколов территориальных комиссий о числе открепительных удостоверений, полученных соответствующей территориальной комиссией, числе открепительных удостоверений, выданных нижестоящим участковым комиссиям, числе неиспользованных открепительных удостоверений, погашенных соответствующей территориальной комиссией, и числе открепительных удостоверений, утраченных в соответствующей территориальной комиссии.»;

13) в пункте 4 статьи 57 слова «общего пользования» исключить;

14) приложение к Закону изложить в новой редакции согласно приложению 9 к настоящему Закону.

Статья 4

Внести в Закон Кемеровской области от 17.02.2004 № 8-ОЗ «О местном референдуме» (Законодательный вестник Совета народных депутатов Кемеровской области, 2004, № 24; Кузбасс, 2004, 3 августа; 2006, 19 июля, 20 октября; 2007, 30 марта, 14 ноября; 2009, 14 апреля, 21 октября; 2010, 2 марта, 1 октября; 2011, 4 марта) следующие изменения:

1) подпункты 21 и 22 статьи 2 признать утратившими силу;

2) в статье 28:

предложение первое пункта 5 изложить в следующей редакции:

«Право сбора подписей участников референдума принадлежит гражданину Российской Федерации, достигшему к моменту сбора подписей возраста 18 лет и не признанному судом недееспособным.»;

предложение первое пункта 6 изложить в следующей редакции: «Участники местного референдума ставят в подписном листе свою подпись и дату ее внесения, а также указывают свои фамилию, имя, отчество, год рождения (в возрасте 18 лет на день голосования – дополнительно день и месяц рождения), адрес места жительства, серию, номер паспорта или документа, заменяющего паспорт гражданина.»;

пункт 7 изложить в следующей редакции:

«7. Каждый подписной лист должен быть заверен подписью лица, осуществлявшего сбор подписей участников местного референдума. При заверении подписного листа лицо, осуществлявшее сбор подписей участников местного референдума, собственноручно указывает свои фамилию, имя и отчество, дату рождения, адрес места жительства, серию, номер и дату выдачи паспорта или документа, заменяющего паспорт гражданина, наименование или код выдавшего его органа, а также ставит свою подпись и дату ее внесения.»;

дополнить пунктами 8 – 11 следующего содержания:

«8. Каждый подписной лист с подписями участников местного референдума в поддержку инициативы проведения местного референдума должен быть заверен уполномоченным представителем инициативной группы по проведению местного референдума. При заверении подписного листа уполномоченный представитель инициативной группы по проведению местного референдума напротив своих фамилии, имени и отчества собственноручно ставит свою подпись и дату ее внесения.

9. При сборе подписей в поддержку инициативы проведения местного референдума допускается заполнение подписного листа на лицевой и оборотной сторонах. При этом оборотная сторона является продолжением лицевой стороны с единой нумерацией подписей, а заверительные записи вносятся на оборотной стороне подписного листа непосредственно после последней подписи участника местного референдума.

10. После окончания сбора подписей уполномоченные представители инициативной группы по проведению местного референдума подсчитывают общее число собранных подписей участников местного референдума и составляют в двух экземплярах протокол об итогах сбора подписей по форме, установленной комиссией, организующей местный референдум. Каждый экземпляр протокола подписывается соответственно уполномоченным представителем инициативной группы по проведению местного референдума.

11. Подписные листы представляются в комиссию в сброшюрованном и пронумерованном виде. Вместе с подписными листами в комиссию представляется протокол об итогах сбора подписей на бумажном носителе в двух экземплярах и в машиночитаемом виде.»;

3) в статье 29:

пункт 3 изложить в следующей редакции:

«3. Муниципальная комиссия референдума для проверки соблюдения порядка сбора подписей участников референдума, оформления подписных листов, достоверности сведений об участниках референдума и их подписей, а также оснований для признания подписей недействительными может своим решением создавать рабочие группы из числа членов соответствующей комиссии, работников аппарата комиссии и привлеченных специалистов.

К проверке могут привлекаться члены нижестоящих комиссий, эксперты из числа специалистов органов внутренних дел, учреждений юстиции, военных комиссариатов, органов регистрационного учета граждан Российской Федерации по месту пребывания и по месту жительства в пределах Российской Федерации, а также иных государственных органов.

Заключения экспертов могут служить основанием для признания недостоверными и (или) недействительными содержащихся в подписных листах сведений об участниках референдума и их подписей. Заключения экспертов излагаются в письменной форме в ведомостях проверки подписных листов или ином документе. Для установления достоверности содержащихся в подписных листах сведений об участниках референдума при выдвижении инициативы проведения референдума городского округа, имеющего территориальное деление, поселения по решению избирательной комиссии Кемеровской области может использоваться ГАС «Выборы», включая регистр участников референдума.»;

дополнить пунктом 3-1 следующего содержания:

«3-1. Проверке подлежат все подписи участников референдума и соответствующие им сведения об участниках референдума, содержащиеся в подписных листах, отобранных для проверки. По результатам проверки подпись участника референдума может быть признана достоверной либо недостоверной и (или) недействительной.»;

пункты 5 – 10 изложить в следующей редакции:

«5. Проверке и учету не подлежат подписи участников референдума и соответствующие им сведения об участниках референдума, содержащиеся в подписном листе, но исключенные (вычеркнутые) инициатором проведения референдума, если это специально оговорено в подписном листе до приема подписных листов комиссией референдума.

6. Недостоверной признается подпись, выполненная от имени одного лица другим лицом, на основании заключения эксперта, привлеченного к работе по проверке подписей участников референдума в соответствии с пунктом 3 настоящей статьи.

7. Недействительными признаются:

а) подписи участников референдума, собранные до дня, следующего за днем уведомления комиссии о регистрации инициативной группы по проведению референдума;

б) подписи лиц, не обладающих правом на участие в референдуме;

в) подписи участников референдума, указавших в подписном листе сведения, не соответствующие действительности. В этом случае подпись может быть признана недействительной только при наличии официальной справки органа, осуществляющего регистрацию граждан Российской Федерации по месту пребывания и по месту жительства в пределах Российской Федерации, либо заключения эксперта, привлеченного к работе по проверке подписей участников референдума в соответствии с пунктом 3 настоящей статьи;

г) подписи участников референдума без указания каких-либо из сведений, требуемых в соответствии с настоящим Законом, и (или) без указания даты собственноручного внесения участником референдума своей подписи в подписной лист;

д) подписи участников референдума, сведения о которых внесены в подписной лист нерукописным способом или карандашом;

е) подписи участников референдума с исправлениями в датах их внесения в подписной лист, если эти исправления специально не оговорены участниками референдума, а также подписи участников референдума, даты внесения которых проставлены участниками референдума несобственноручно, – на основании заключения эксперта, привлеченного к работе по проверке подписей участников референдума в соответствии с пунктом 3 настоящей статьи;

ж) подписи участников референдума с исправлениями в соответствующих им сведениях об участниках референдума, если эти исправления специально не оговорены участниками референдума или лицами, осуществляющими сбор подписей участников референдума;

з) все подписи участников референдума в подписном листе в случае, если подписной лист не заверен собственноручно подписями лица, осуществлявшего сбор подписей участников референдума, и (или) уполномоченного представителя инициативной группы по проведению референдума, либо если хотя бы одна из этих подписей недостоверна, либо если подписной лист заверен лицом, осуществлявшим сбор подписей участников референдума, не достигшим к моменту сбора подписей возраста 18 лет, и (или) указанное лицо признано судом недееспособным, либо если не указана или не внесена собственноручно хотя бы одна из дат заверения подписного листа, либо если в сведениях о лице, осуществлявшем сбор подписей участников референдума, и (или) в дате внесения подписи указанным лицом и (или) уполномоченным представителем инициативной группы по проведению референдума имеются исправления, специально не оговоренные соответственно лицом, осуществлявшим сбор подписей участников референдума, уполномоченным представителем инициативной группы по проведению референдума, либо если сведения о лице, осуществлявшем сбор подписей участников референдума, и (или) об уполномоченном представителе инициативной группы по проведению референдума указаны в подписном листе не в полном объеме или не соответствуют действительности, либо если сведения о лице, осуществлявшем сбор подписей участников референдума, не внесены им собственноручно;

и) все подписи участников референдума в подписном листе, форма которого не соответствует требованиям приложения к настоящему Закону, и (или) который изготовлен с несоблюдением требований, предусмотренных пунктом 3 статьи 28 настоящего Закона;

к) подписи участников референдума, собранные с нарушением требований, предусмотренных пунктом 4 статьи 28 настоящего Закона;

л) подписи участников референдума, если сведения о них внесены в подписной лист не самими участниками референдума, ставящими подписи, и не лицом, осуществлявшим сбор подписей участников референдума, внесенных в этот подписной лист, – на основании заключения эксперта, привлеченного к работе по проверке подписей участников референдума в соответствии с пунктом 3 настоящей статьи;

м) подписи участников референдума, которые внесены в подписной лист позднее заверения подписного листа лицом, осуществлявшим сбор подписей участников референдума, и (или) уполномоченным представителем инициативной группы по проведению референдума;

н) все подписи участников референдума в подписном листе, если заверительная запись лица, осуществлявшего сбор подписей участников референдума, внесена позднее внесения заверительной записи уполномоченного представителя инициативной группы по проведению референдума.

8. Если при проверке подписных листов обнаруживается несколько подписей одного и того же лица в поддержку проведения референдума, достоверной считается только одна подпись, а остальные подписи считаются недействительными.

9. При обнаружении в подписном листе заполненной строки (строк), не соответствующей (не соответствующих) требованиям настоящего Закона, не учитывается только подпись в данной строке (данных строках). Исключение составляют случаи, предусмотренные подпунктами «з», «и» и «н» пункта 7 настоящей статьи.

10. Специально оговоренные при составлении подписного листа исправления и помарки не могут служить основанием для признания подписи недействительной, если не установлена ее недостоверность и (или) недействительность в соответствии с подпунктами «з», «и» и «н» пункта 7 настоящей статьи. Не могут служить основанием для признания подписи участника референдума недействительной имеющиеся в сведениях об участнике референдума, содержащихся в подписном листе, сокращения слов и дат, не препятствующие однозначному восприятию указанных данных.»;

4) в статье 33:

пункт 2 дополнить предложением следующего содержания: «Комиссии местного референдума также принимают необходимые меры по информированию участников референдума, являющихся инвалидами.»;

в пункте 6 слова «общего пользования (включая Интернет)» заменить словами «, доступ к которым не ограничен определенным кругом лиц (включая сеть «Интернет»)»;

5) в пункте 3 статьи 34 слова «общего пользования (включая Интернет)» заменить словами «, доступ к которым не ограничен определенным кругом лиц (включая сеть «Интернет»)»;

6) в пункте 4-1 статьи 41 слова «общего пользования» исключить;

7) в пункте 1 статьи 44 слова «общего пользования, включая» заменить словами «, доступ к которым не ограничен определенным кругом лиц, включая сеть»;

8) статью 49 дополнить пунктом 4-1 следующего содержания:

«4-1. Для информирования участников референдума, являющихся инвалидами по зрению, на информационном стенде размещаются материалы, указанные в пункте 3 настоящей статьи, выполненные крупным шрифтом и (или) с применением рельефно-точечного шрифта Брайля. Участки референдума, на информационных стендах которых размещаются такие материалы, определяются решением организующей референдум комиссии.»;

9) статью 50 дополнить пунктом 2-1 следующего содержания:

«2-1. В помощь участникам референдума, являющимся инвалидами по зрению, по решению соответствующей комиссии изготавливаются специальные трафареты для самостоятельного заполнения бюллетеня, в том числе с применением рельефно-точечного шрифта Брайля. Участки референдума, для которых изготавливаются такие трафареты, определяются решением организующей референдум комиссии.»;

10) в статье 52:

пункт 5 изложить в следующей редакции:

«5. Заявления (устные обращения), указанные в пункте 4 настоящей статьи, могут быть поданы в участковую комиссию не позднее чем за шесть часов до окончания времени голосования. Заявление (устное обращение), поступившее позднее указанного срока, не подлежит удовлетворению, о чем участник референдума либо лицо, оказавшее содействие в передаче обращения, уведомляется устно непосредственно в момент принятия заявления (устного обращения).»;

пункт 6 дополнить словами «, а также предложить членам участковой избирательной комиссии с правом совещательного голоса и наблюдателям присутствовать при его проведении»;

в пункте 8 слова «участковой комиссии» заменить словами «территориальной комиссии референдума. При этом максимальное количество используемых в день голосования переносных ящиков для голосования вне помещения для голосования на одном участке референдума в зависимости от числа участников референдума, зарегистрированных на территории участка референдума , составляет:

1) до 501 участника референдума – 1 переносной ящик для голосования;

2) от 501 до 1001 участника референдума – 2 переносных ящика для голосования;

3) более 1000 участников референдума – 3 переносных ящика для голосования»;

дополнить пунктом 8-1 следующего содержания:

«8-1. Решением территориальной комиссии референдума количество используемых переносных ящиков для голосования вне помещения для голосования, указанное в подпунктах 1 и 2 пункта 8 настоящей статьи, может быть увеличено, но не более чем на 1 переносной ящик при наличии хотя бы одного из условий:

1) участок референдума включает территории нескольких населенных пунктов, и населенный пункт, где расположено помещение для голосования, находится вне пределов пешеходной доступности до иных населенных пунктов в течение времени голосования;

2) на территории участка референдума располагается место временного пребывания участников референдума, где не образован участок референдума;

3) на территории участка референдума зарегистрировано более 50 участников референдума старше 80 лет и (или) инвалидов, сведения о которых представлены в соответствии с пунктом 16.1 статьи 20 Федерального закона «Об основных гарантиях избирательных прав и права на участие в референдуме граждан Российской Федерации».»;

пункт 9 изложить в следующей редакции:

«9. Члены участковой комиссии, выезжающие по заявлениям (устным обращениям), получают бюллетени и расписываются в их получении. Общее число получаемых бюллетеней не может превышать более чем на 5 процентов число полученных к моменту выезда заявлений (устных обращений) (но не менее двух бюллетеней). Голосование вне помещения для голосования проводят не менее двух членов участковой комиссии с правом решающего голоса, которые должны иметь при себе предварительно опечатанный (опломбированный) в участковой комиссии переносной ящик для голосования, необходимое количество бюллетеней установленной формы, предусмотренный в пункте 2 настоящей статьи реестр либо заверенную выписку из него, содержащую необходимые данные об участнике референдума и о поступившем заявлении (устном обращении) о предоставлении возможности проголосовать вне помещения для голосования, поступившие заявления участников референдума о предоставлении возможности проголосовать вне помещения для голосования, а также необходимые письменные принадлежности (за исключением карандашей) для заполнения участником референдума бюллетеня. Если при проведении голосования вне помещения для голосования присутствует не менее двух лиц из лиц, указанных в пункте 14 настоящей статьи, голосование вне помещения для голосования может проводить один член участковой комиссии с правом решающего голоса.»;

дополнить пунктом 11-1 следующего содержания:

«11-1. В случае, если участник референдума вследствие инвалидности или по состоянию здоровья не имеет возможности самостоятельно расписаться в получении бюллетеня или заполнить бюллетень, он вправе воспользоваться для этого помощью другого участника референдума в порядке, установленном пунктом 10 статьи 51 настоящего Закона.»;

11) приложение к Закону изложить в новой редакции согласно приложению 10 к настоящему Закону.

Статья 5

Пункт 2 статьи 10 Закона Кемеровской области от 12.07.2006 № 92-ОЗ «Об избирательной комиссии Кемеровской области» (Кузбасс, 2006, 21 июля, 20 октября; 2007, 18 мая; 2009, 14 апреля, 21 октября; 2010, 1 октября) изложить в следующей редакции:

«2. Избирательная комиссия Кемеровской области в пределах своих полномочий:

организует размещение заказа на производство технологического оборудования (кабины для голосования, ящики для голосования) для участковых комиссий, в том числе по поручению Центральной избирательной комиссии Российской Федерации, при проведении выборов в федеральные органы государственной власти, референдума Российской Федерации, референдума Кемеровской области;

осуществляет контроль за соблюдением нормативов технологического оборудования для участковых комиссий на территории Кемеровской области;

обеспечивает на территории Кемеровской области реализацию мероприятий, связанных с подготовкой и проведением выборов, референдумов, развитием избирательной системы в Российской Федерации, внедрением, эксплуатацией и развитием средств автоматизации, правовым обучением избирателей, профессиональной подготовкой членов комиссий и других организаторов выборов, референдумов, изданием необходимой печатной продук

(Окончание. Начало на стр. I–II).

периодически направляет в средства массовой информации сведения о поступлении и расходовании средств избирательных фондов кандидатов, избирательных объединений;

контролирует обеспечение избирательных комиссий, комиссий референдума помещениями, в том числе для размещения технических комплексов государственной автоматизированной информационной системы, транспортом и связью, рассматривает иные вопросы материально-технического обеспечения выборов, референдума;

определяет схему образования избирательных округов и представляет ее на утверждение Совету народных депутатов Кемеровской области;

обеспечивает соблюдение равных условий предвыборной агитационной деятельности для всех зарегистрированных кандидатов, избирательных объединений;

устанавливает форму и защиту избирательного бюллетеня на выборах в Совет народных депутатов Кемеровской области, форму и защиту избирательного бюллетеня для голосования на референдуме Кемеровской области, открепительного удостоверения, форму списка избирателей и других избирательных документов, в том числе в машиночитаемом виде текст избирательных бюллетеней, утверждает образцы печатей избирательных комиссий, порядок пересылки и хранения избирательных документов;

заслушивает сообщения органов исполнительной власти Кемеровской области, органов местного самоуправления и их должностных лиц по вопросам, связанным с подготовкой и проведением выборов в органы государственной власти Кемеровской области, референдума Кемеровской области;

контролирует соблюдение на территории Кемеровской области установленного законом единого порядка подсчета голосов, порядка обработки итогов голосования и определения результатов выборов, референдума;

осуществляет контроль за своевременностью опубликования окружными избирательными комиссиями сведений о результатах выборов по избирательным округам в средствах массовой информации;

устанавливает общие итоги выборов, итоги референдума, публикует их в средствах массовой информации, обеспечивает передачу документов, связанных с их подготовкой и проведением выборов, в соответствующий архив;

регистрирует избранных депутатов Совета народных депутатов Кемеровской области и выдает им удостоверения установленного образца;

организует повторные, дополнительные и досрочные выборы депутатов Совета народных депутатов Кемеровской области;

участвует в организации государственной системы регистрации (учета) избирателей, участников референдума и в осуществлении этой регистрации (учета), в формировании и ведении регистра избирателей, участников референдума;

участвует в осуществлении проверки сводных финансовых отчетов и сведений о поступлении и расходовании средств политических партий, контроле за источниками и размерами имущества, получаемого политическими партиями в виде вступительных и членских взносов, пожертвований граждан и юридических лиц, информировании граждан о результатах этих проверок;

представляет по запросу избирательной комиссии муниципального образования сведения о численности на соответствующей территории избирателей, участников референдума, являющихся инвалидами, с указанием групп инвалидности;

заверяет и регистрирует списки кандидатов, избираемых по пропорциональной системе по единому избирательному округу;

регистрирует доверенных лиц и уполномоченных представителей политических партий, в том числе уполномоченных представителей политических партий по финансовым вопросам;

заверяет списки уполномоченных представителей региональных отделений политических партий по финансовым вопросам;

выдает зарегистрированным кандидатам, доверенным лицам политических партий удостоверения установленного образца;

устанавливает, кто из зарегистрированных кандидатов, включенных в списки кандидатов, избраны депутатами Совета народных депутатов Кемеровской области, и выдает им удостоверения об избрании;

определяет результаты выборов депутатов Совета народных депутатов Кемеровской области и осуществляет их официальное опубликование;

составляет списки зарегистрированных кандидатов, избранных депутатами Совета народных депутатов Кемеровской области, и передает эти списки и необходимые документы в Совет народных депутатов Кемеровской области;

обеспечивает реализацию федеральных и областных целевых программ, связанных с повышением правовой культуры избирателей, организаторов выборов, развитием и использованием ГАС «Выборы»;

осуществляет иные полномочия в соответствии с федеральными конституционными законами, федеральными законами, Уставом Кемеровской области, законами Кемеровской области.».

Статья 6

1. Настоящий Закон вступает в силу по истечении десяти дней после дня его официального опубликования.

2. Положения статей 2, 8, пункта 5 статьи 22 и статьи 55 Закона Кемеровской области «О выборах депутатов Совета народных депутатов Кемеровской области» (в редакции настоящего Закона) применяются к правоотношениям, возникшим в связи с проведением выборов, назначенных после 8 ноября 2011 года.

Губернатор Кемеровской области
А.М. ТУЛЕЕВ

г. Кемерово
5 октября 2011 года, № 111-ОЗ

Приложение 1
к Закону Кемеровской области «О внесении изменений в некоторые законодательные акты Кемеровской области о выборах и референдумах»

«Приложение 2
к Закону Кемеровской области «О выборах депутатов Совета народных депутатов Кемеровской области»

ПОДПИСНОЙ ЛИСТ

Выборы депутатов Совета народных депутатов Кемеровской области

« _____ » _____ года
(дата голосования)[1]

Мы, нижеподписавшиеся, поддерживаем выдвижение списка кандидатов в депутаты Совета народных депутатов Кемеровской области от избирательного объединения _____,
(наименование избирательного объединения)
во главе которого находятся: _____.
(фамилии, имена и отчества первых трех кандидатов из списка кандидатов)

№ п/п	Фамилия, имя, отчество	Год рождения (в возрасте 18 лет – дополнительно число и месяц рождения)	Адрес места жительства	Серия и номер паспорта или документа, заменяющего паспорт гражданина	Дата внесения подписи	Подпись
1						
2						
3						
4						
…						

Подписной лист удостоверяю: _____
(фамилия, имя, отчество, дата рождения, адрес места жительства, серия и номер паспорта или документа, заменяющего паспорт гражданина, с указанием даты его выдачи, наименования или кода выдавшего его органа, подпись лица, осуществлявшего сбор подписей, и дата ее внесения)

Уполномоченный представитель избирательного объединения _____
(фамилия, имя, отчество, подпись и дата ее внесения)

Специальный избирательный счет №_____

Примечание. В случае наличия у кандидата, данные которого указываются в подписном листе, неснятой и непогашенной судимости в подписном листе после отчества кандидата указываются сведения о судимости кандидата. Если кандидат, сведения о котором содержатся в подписном листе, в заявлении о согласии баллотироваться в соответствии с пунктом 2 статьи 33 Федерального закона «Об основных гарантиях избирательных прав и права на участие в референдуме граждан Российской Федерации» указал свою принадлежность к политической партии либо иному общественному объединению и свой статус в данной политической партии либо данном общественном объединении, сведения об этом указываются в подписном листе после отчества кандидата или после сведений о судимости кандидата.»

Приложение 2
к Закону Кемеровской области «О внесении изменений в некоторые законодательные акты Кемеровской области о выборах и референдумах»

«Приложение 3
к Закону Кемеровской области «О выборах депутатов Совета народных депутатов Кемеровской области»

ПОДПИСНОЙ ЛИСТ

Выборы депутатов Совета народных депутатов Кемеровской области

« _____ » _____ года
(дата голосования)[1]

Мы, нижеподписавшиеся, поддерживаем выдвижение от избирательного объединения _____
(наименование избирательного объединения)
кандидата в депутаты по _____
(наименование или номер избирательного округа)
гражданина Российской Федерации _____,
(фамилия, имя, отчество)
родившегося _____, работающего _____,
(дата рождения) (место работы, занимаемая должность или род занятий)
проживающего _____.
(наименования субъекта Российской Федерации, района, города, иного населенного пункта, где находится место жительства)

№ п/п	Фамилия, имя, отчество	Год рождения (в возрасте 18 лет – дополнительно число и месяц рождения)	Адрес места жительства	Серия и номер паспорта или документа, заменяющего паспорт гражданина	Дата внесения подписи	Подпись
1						
2						
3						
4						
…						

Подписной лист удостоверяю: _____
(фамилия, имя, отчество, дата рождения, адрес места жительства, серия и номер паспорта или документа, заменяющего паспорт гражданина, с указанием даты его выдачи, наименования или кода выдавшего его органа, подпись лица, осуществлявшего сбор подписей, и дата ее внесения)
Кандидат _____
(фамилия, имя, отчество, подпись и дата ее внесения)

Специальный избирательный счет №_____

Примечание. В случае наличия у кандидата, данные которого указываются в подписном листе, неснятой и непогашенной судимости в подписном листе после отчества кандидата указываются сведения о судимости кандидата. Если кандидат, сведения о котором содержатся в подписном листе, в заявлении о согласии баллотироваться в соответствии с пунктом 2 статьи 33 Федерального закона «Об основных гарантиях избирательных прав и права на участие в референдуме граждан Российской Федерации» указал свою принадлежность к политической партии либо иному общественному объединению и свой статус в данной политической партии либо данном общественном объединении, сведения об этом указываются в подписном листе после сведений о месте жительства кандидата или после сведений о судимости кандидата.»

Приложение 3
к Закону Кемеровской области «О внесении изменений в некоторые законодательные акты Кемеровской области о выборах и референдумах»

«Приложение 4
к Закону Кемеровской области «О выборах депутатов Совета народных депутатов Кемеровской области»

ПОДПИСНОЙ ЛИСТ

Выборы депутатов Совета народных депутатов Кемеровской области

« _____ » _____ года
(дата голосования)[1]

Мы, нижеподписавшиеся, поддерживаем самовыдвижение кандидата в депутаты по _____
(наименование избирательного объединения)
гражданина Российской Федерации _____,
(фамилия, имя, отчество)
родившегося _____, работающего _____,
(дата рождения) (место работы, занимаемая должность или род занятий)
проживающего _____.
(наименования субъекта Российской Федерации, района, города, иного населенного пункта, где находится место жительства)

№ п/п	Фамилия, имя, отчество	Год рождения (в возрасте 18 лет – дополнительно число и месяц рождения)	Адрес места жительства	Серия и номер паспорта или документа, заменяющего паспорт гражданина	Дата внесения подписи	Подпись
1						
2						
3						
4						
…						

Подписной лист удостоверяю: _____
(фамилия, имя, отчество, дата рождения, адрес места жительства, серия и номер паспорта или документа, заменяющего паспорт гражданина, с указанием даты его выдачи, наименования или кода выдавшего его органа, подпись лица, осуществлявшего сбор подписей, и дата ее внесения)
Кандидат _____
(фамилия, имя, отчество, подпись и дата ее внесения)

Специальный избирательный счет №_____

Примечание. В случае наличия у кандидата, данные которого указываются в подписном листе, неснятой и непогашенной судимости в подписном листе после отчества кандидата указываются сведения о судимости кандидата. Если кандидат, сведения о котором содержатся в подписном листе, в заявлении о согласии баллотироваться в соответствии с пунктом 2 статьи 33 Федерального закона «Об основных гарантиях избирательных прав и права на участие в референдуме граждан Российской Федерации» указал свою принадлежность к политической партии либо иному общественному объединению и свой статус в данной политической партии либо данном общественном объединении, сведения об этом указываются в подписном листе после сведений о месте жительства кандидата или после сведений о судимости кандидата.»

Приложение 4
к Закону Кемеровской области «О внесении изменений в некоторые законодательные акты Кемеровской области о выборах и референдумах»

«Приложение 1
к Закону Кемеровской области «О выборах в органы местного самоуправления в Кемеровской области»

ПОДПИСНОЙ ЛИСТ

Выборы депутатов _____
(наименование представительного органа муниципального образования в соответствии с уставом муниципального образования)[1]

« _____ » _____ года
(дата голосования)

Мы, нижеподписавшиеся, поддерживаем выдвижение от избирательного объединения _____
(наименование избирательного объединения)
кандидата в депутаты по _____
(наименование или номер избирательного округа)
гражданина _____ _____,
(гражданство) (фамилия, имя, отчество)
родившегося _____, работающего _____,
(дата рождения) (место работы, занимаемая должность или род занятий)
проживающего _____.
(наименования субъекта Российской Федерации, района, города, иного населенного пункта, где находится место жительства)

№ п/п	Фамилия, имя, отчество	Год рождения (в возрасте 18 лет – дополнительно число и месяц рождения)	Адрес места жительства	Серия и номер паспорта или документа, заменяющего паспорт гражданина	Дата внесения подписи	Подпись
1						
2						
3						
4						
…						

Подписной лист удостоверяю: _____
(фамилия, имя, отчество, дата рождения, адрес места жительства, серия и номер паспорта или документа, заменяющего паспорт гражданина, с указанием даты его выдачи, наименования или кода выдавшего его органа, подпись лица, осуществлявшего сбор подписей, и дата ее внесения)
Кандидат _____
(фамилия, имя, отчество, подпись и дата ее внесения)

Примечание. В случае наличия у кандидата, данные которого указываются в подписном листе, неснятой и непогашенной судимости в подписном листе после отчества кандидата указываются сведения о судимости кандидата. Если кандидат, сведения о котором содержатся в подписном листе, в заявлении о согласии баллотироваться в соответствии с пунктом 2 статьи 33 Федерального закона «Об основных гарантиях избирательных прав и права на участие в референдуме граждан Российской Федерации» указал свою принадлежность к политической партии либо иному общественному объединению и свой статус в данной политической партии либо данном общественном объединении, сведения об этом указываются в подписном листе после сведений о месте жительства кандидата или после сведений о судимости кандидата.»

Приложение 5
к Закону Кемеровской области «О внесении изменений в некоторые законодательные акты Кемеровской области о выборах и референдумах»

«Приложение 2
к Закону Кемеровской области «О выборах в органы местного самоуправления в Кемеровской области»

ПОДПИСНОЙ ЛИСТ

Выборы _____
(наименование главы муниципального образования в соответствии с уставом муниципального образования)[1]

« _____ » _____ года
(дата голосования)

Мы, нижеподписавшиеся, поддерживаем выдвижение от избирательного объединения _____
(наименование избирательного объединения)
кандидата на должность главы _____
(наименование муниципального образования в соответствии с уставом муниципального образования)
гражданина _____ _____,
(гражданство) (фамилия, имя, отчество)
родившегося _____, работающего _____,
(дата рождения) (место работы, занимаемая должность или род занятий)
проживающего _____.
(наименования субъекта Российской Федерации, района, города, иного населенного пункта, где находится место жительства)

№ п/п	Фамилия, имя, отчество	Год рождения (в возрасте 18 лет – дополнительно число и месяц рождения)	Адрес места жительства	Серия и номер паспорта или документа, заменяющего паспорт гражданина	Дата внесения подписи	Подпись
1						
2						
3						
4						
…						

Подписной лист удостоверяю: _____
(фамилия, имя, отчество, дата рождения, адрес места жительства, серия и номер паспорта или документа, заменяющего паспорт гражданина, с указанием даты его выдачи, наименования или кода выдавшего его органа, подпись лица, осуществлявшего сбор подписей, и дата ее внесения)
Кандидат _____
(фамилия, имя, отчество, подпись и дата ее внесения)

Примечание. В случае наличия у кандидата, данные которого указываются в подписном листе, неснятой и непогашенной судимости в подписном листе после отчества кандидата указываются сведения о судимости кандидата. Если кандидат, сведения о котором содержатся в подписном листе, в заявлении о согласии баллотироваться в соответствии с пунктом 2 статьи 33 Федерального закона «Об основных гарантиях избирательных прав и права на участие в референдуме граждан Российской Федерации» указал свою принадлежность к политической партии либо иному общественному объединению и свой статус в данной политической партии либо данном общественном объединении, сведения об этом указываются в подписном листе после сведений о месте жительства кандидата или после сведений о судимости кандидата.»

Приложение 6
к Закону Кемеровской области «О внесении изменений в некоторые законодательные акты Кемеровской области о выборах и референдумах»

«Приложение 3
к Закону Кемеровской области «О выборах в органы местного самоуправления в Кемеровской области»

ПОДПИСНОЙ ЛИСТ

Выборы депутатов _____
(наименование представительного органа муниципального образования в соответствии с уставом муниципального образования)[1]

« _____ » _____ года
(дата голосования)

Мы, нижеподписавшиеся, поддерживаем самовыдвижение кандидата в депутаты по _____
(наименование или номер избирательного округа)
гражданина _____ _____,
(гражданство) (фамилия, имя, отчество)
родившегося _____, работающего _____,
(дата рождения) (место работы, занимаемая должность или род занятий)
проживающего _____.
(наименования субъекта Российской Федерации, района, города, иного населенного пункта, где находится место жительства)

№ п/п	Фамилия, имя, отчество	Год рождения (в возрасте 18 лет – дополнительно число и месяц рождения)	Адрес места жительства	Серия и номер паспорта или документа, заменяющего паспорт гражданина	Дата внесения подписи	Подпись
1						
2						
3						
4						
…						

Подписной лист удостоверяю: _____
(фамилия, имя, отчество, дата рождения, адрес места жительства, серия и номер паспорта или документа, заменяющего паспорт гражданина, с указанием даты его выдачи, наименования или кода выдавшего его органа, подпись лица, осуществлявшего сбор подписей, и дата ее внесения)
Кандидат _____
(фамилия, имя, отчество, подпись и дата ее внесения)

Примечание. В случае наличия у кандидата, данные которого указываются в подписном листе, неснятой и непогашенной судимости в подписном листе после отчества кандидата указываются сведения о судимости кандидата. Если кандидат, сведения о котором содержатся в подписном листе, в заявлении о согласии баллотироваться в соответствии с пунктом 2 статьи 33 Федерального закона «Об основных гарантиях избирательных прав и права на участие в референдуме граждан Российской Федерации» указал свою принадлежность к политической партии либо иному общественному объединению и свой статус в данной политической партии либо данном общественном объединении, сведения об этом указываются в подписном листе после сведений о месте жительства кандидата или после сведений о судимости кандидата.»

Приложение 7
к Закону Кемеровской области «О внесении изменений в некоторые законодательные акты Кемеровской области о выборах и референдумах»

«Приложение 4
к Закону Кемеровской области «О выборах в органы местного самоуправления в Кемеровской области»

ПОДПИСНОЙ ЛИСТ

Выборы депутатов _____
(наименование представительного органа муниципального образования в соответствии с уставом муниципального образования)[1]

« _____ » _____ года
(дата голосования)

Мы, нижеподписавшиеся, поддерживаем самовыдвижение кандидата на должность главы _____
(наименование муниципального образования в соответствии с уставом муниципального образования)
гражданина _____ _____,
(гражданство) (фамилия, имя, отчество)
родившегося _____, работающего _____,
(дата рождения) (место работы, занимаемая должность или род занятий)
проживающего _____.
(наименования субъекта Российской Федерации, района, города, иного населенного пункта, где находится место жительства)

№ п/п	Фамилия, имя, отчество	Год рождения (в возрасте 18 лет – дополнительно число и месяц рождения)	Адрес места жительства	Серия и номер паспорта или документа, заменяющего паспорт гражданина	Дата внесения подписи	Подпись
1						
2						
3						
4						
…						

Подписной лист удостоверяю: _____
(фамилия, имя, отчество, дата рождения, адрес места жительства, серия и номер паспорта или документа, заменяющего паспорт гражданина, с указанием даты его выдачи, наименования или кода выдавшего его органа, подпись лица, осуществлявшего сбор подписей, и дата ее внесения)
Кандидат _____
(фамилия, имя, отчество, подпись и дата ее внесения)

Примечание. В случае наличия у кандидата, данные которого указываются в подписном листе, неснятой и непогашенной судимости в подписном листе после отчества кандидата указываются сведения о судимости кандидата. Если кандидат, сведения о котором содержатся в подписном листе, в заявлении о согласии баллотироваться в соответствии с пунктом 2 статьи 33 Федерального закона «Об основных гарантиях избирательных прав и права на участие в референдуме граждан Российской Федерации» указал свою принадлежность к политической партии либо иному общественному объединению и свой статус в данной политической партии либо данном общественном объединении, сведения об этом указываются в подписном листе после сведений о месте жительства кандидата или после сведений о судимости кандидата.»

Приложение 8
к Закону Кемеровской области «О внесении изменений в некоторые законодательные акты Кемеровской области о выборах и референдумах»

«Приложение 5
к Закону Кемеровской области «О выборах в органы местного самоуправления в Кемеровской области»

ПОДПИСНОЙ ЛИСТ

Выборы депутатов _____
(наименование представительного органа муниципального образования в соответствии с уставом муниципального образования)[1]

« _____ » _____ года
(дата голосования)

Мы, нижеподписавшиеся, поддерживаем выдвижение списка кандидатов от избирательного объединения _____,
(наименование избирательного объединения)
во главе которого находятся: _____.
(фамилии, имена и отчества, даты рождения первых трех кандидатов из списка)

№ п/п	Фамилия, имя, отчество	Год рождения (в возрасте 18 лет – дополнительно число и месяц рождения)	Адрес места жительства	Серия и номер паспорта или документа, заменяющего паспорт гражданина	Дата внесения подписи	Подпись
1						
2						
3						
4						
…						

Подписной лист удостоверяю: _____
(фамилия, имя, отчество, дата рождения, адрес места жительства, серия и номер паспорта или документа, заменяющего паспорт гражданина, с указанием даты его выдачи, наименования или кода выдавшего его органа, подпись лица, осуществлявшего сбор подписей, и дата ее внесения)
Уполномоченный представитель избирательного объединения _____
(фамилия, имя, отчество, подпись и дата ее внесения)

Примечание. В случае наличия у кандидата, данные которого указываются в подписном листе, неснятой и непогашенной судимости в подписном листе после отчества кандидата указываются сведения о судимости кандидата. Если кандидат, сведения о котором содержатся в подписном листе, в заявлении о согласии баллотироваться в соответствии с пунктом 2 статьи 33 Федерального закона «Об основных гарантиях избирательных прав и права на участие в референдуме граждан Российской Федерации» указал свою принадлежность к политической партии либо иному общественному объединению и свой статус в данной политической партии либо данном общественном объединении, сведения об этом указываются в подписном листе после сведений о месте жительства кандидата или после сведений о судимости кандидата.»

Приложение 9
к Закону Кемеровской области «О внесении изменений в некоторые законодательные акты Кемеровской области о выборах и референдумах»

«Приложение
к Закону Кемеровской области
«О референдуме Кемеровской области»

ПОДПИСНОЙ ЛИСТ РЕФЕРЕНДУМА

Кемеровская область

Мы, нижеподписавшиеся, поддерживаем инициативу проведения референдума по вопросу (вопросам):
_____
(вопрос (вопросы) референдума)[1]

№ п/п	Фамилия, имя, отчество	Год рождения (в возрасте 18 лет – дополнительно число и месяц рождения)	Адрес места жительства	Серия и номер паспорта или документа, заменяющего паспорт гражданина	Дата внесения подписи	Подпись
1						
2						
3						
4						
…						

Подписной лист удостоверяю: _____
(фамилия, имя, отчество, дата рождения, адрес места жительства, серия и номер паспорта или документа, заменяющего паспорт гражданина, с указанием даты его выдачи, наименования или кода выдавшего его органа, собственноручная подпись члена инициативной группы по проведению референдума Кемеровской области, осуществлявшего сбор подписей, и дата ее внесения)
Уполномоченный представитель инициативной группы по проведению референдума Кемеровской области:
_____
(фамилия, имя, отчество, собственноручные подпись и дата ее внесения)
_____
(номер регистрационного свидетельства, выданного инициативной группе по проведению референдума Кемеровской области, дата его выдачи и наименование комиссии, выдавшей указанное свидетельство)

Специальный счет референдума №_____»

Приложение 10
к Закону Кемеровской области «О внесении изменений в некоторые законодательные акты Кемеровской области о выборах и референдумах»

«Приложение
к Закону Кемеровской области «О местном референдуме»

ПОДПИСНОЙ ЛИСТ РЕФЕРЕНДУМА

_____
(наименование муниципального образования)[1]

Мы, нижеподписавшиеся, поддерживаем инициативу проведения референдума по вопросу (вопросам):
_____
(вопрос (вопросы) референдума)

№ п/п	Фамилия, имя, отчество	Год рождения (в возрасте 18 лет – дополнительно число и месяц рождения)	Адрес места жительства	Серия и номер паспорта или документа, заменяющего паспорт гражданина	Дата внесения подписи	Подпись
1						
2						
3						
4						
…						

Подписной лист удостоверяю: _____
(фамилия, имя, отчество, дата рождения, адрес места жительства, серия и номер паспорта или документа, заменяющего паспорт гражданина, с указанием даты его выдачи, наименования или кода выдавшего его органа, собственноручная подпись члена инициативной группы по проведению местного референдума, осуществлявшего сбор подписей, и дата ее внесения)

Уполномоченный представитель инициативной группы по проведению местного референдума:
_____
(фамилия, имя, отчество, собственноручные подпись и дата ее внесения)
_____
(номер регистрационного свидетельства, выданного инициативной группе по проведению местного референдума, дата его выдачи и наименование комиссии, выдавшей указанное свидетельство)»

[1] Текст подстрочников, а также примечание и сноска в изготовленном подписном листе могут не воспроизводиться.

Кемеровская область

ЗАКОН

О внесении изменений в статью 15 Закона Кемеровской области «Об образовании в Кемеровской области»

Принят Советом народных
депутатов Кемеровской области
28 сентября 2011 года

Статья 1

Внести в статью 15 Закона Кемеровской области от 28.12.2000 № 110-ОЗ «Об образовании в Кемеровской области» (Кузбасс, 2001, 24 января, 22 мая, 21 декабря; 2002, 25 апреля; 2003, 28 ноября; 2004, 3 декабря, 28 декабря; 2005, 17 июня; 2006, 26 июля, 22 ноября; 2007, 30 марта, 5 июня, 28 декабря; 2008, 8 февраля, 20 июня, 12 декабря; 2009, 17 июля, 16 октября; 2010, 1 октября; 2011, 8 июня) следующие изменения:

1) в пункте 1 слово «милиции» заменить словами «наряда полиции»;

2) абзац второй пункта 2 изложить в следующей редакции:

«осуществляет государственный контроль (надзор) в области образования в отношении образовательных учреждений, расположенных на территории Кемеровской области (за исключением образовательных учреждений, указанных в подпункте 24 статьи 28 Закона Российской Федерации «Об образовании»), иных осуществляющих образовательную деятельность организаций, а также органов местного самоуправления, осуществляющих управление в сфере образования;»;

3) абзац третий пункта 2 признать утратившим силу.

Статья 2

Настоящий Закон вступает в силу в день, следующий за днем его официального опубликования, и распространяется на правоотношения, возникшие с 1 августа 2011 года.

Губернатор Кемеровской области
А.М. ТУЛЕЕВ

г. Кемерово
5 октября 2011 года
№ 100-ОЗ

Кемеровская область

ЗАКОН

О внесении изменений в Закон Кемеровской области «О налоговых льготах субъектам инвестиционной, инновационной и производственной деятельности, управляющим организациям технопарков, резидентам технопарков, управляющим компаниям зон экономического благоприятствования и участникам зон экономического благоприятствования»

Принят Советом народных
депутатов Кемеровской области
28 сентября 2011 года

Статья 1

Внести в Закон Кемеровской области от 26.11.2008 № 101-ОЗ «О налоговых льготах субъектам инвестиционной, инновационной и производственной деятельности, управляющим организациям технопарков, резидентам технопарков, управляющим компаниям зон экономического благоприятствования и участникам зон экономического благоприятствования» (Кузбасс, 2008, 28 ноября; 2009, 10 февраля; 2010, 26 ноября) следующие изменения:

пункт 1 статьи 1 изложить в следующей редакции:

«1. Субъектам инвестиционной деятельности, реализующим инвестиционные проекты, включенные в Перечень инвестиционных проектов в соответствии с Законом Кемеровской области «О государственной поддержке инвестиционной, инновационной и производственной деятельности в Кемеровской области» (далее – Перечень инвестиционных проектов), устанавливаются следующие налоговые льготы:

1) субъектам, доля доходов которых от реализации товаров (работ, услуг) и имущественных прав (далее – товаров (работ, услуг), полученных в результате реализации инвестиционного проекта, в общем объеме доходов, определяемых в соответствии со статьей 248 Налогового кодекса Российской Федерации, составляет не менее 70 процентов за отчетный (налоговый) период, налоговая ставка налога на прибыль организаций, подлежащего зачислению в областной бюджет, снижается с 18 до 13,5 процента;

2) субъектам, у которых средняя (среднегодовая) остаточная стоимость основных средств, используемых исключительно для производства товаров (работ, услуг), полученных в результате реализации инвестиционного проекта, составляет не менее 70 процентов от средней (среднегодовой) остаточной стоимости имущества за отчетный (налоговый) период, определяемой в соответствии со статьей 376 Налогового кодекса Российской Федерации, предоставляется освобождение от уплаты налога на имущество организаций.»;

2) пункт 1 статьи 2 изложить в следующей редакции:

«1. Субъектам инновационной деятельности, реализующим инновационные проекты, включенные в Перечень инновационных проектов в соответствии с Законом Кемеровской области «О государственной поддержке инвестиционной, инновационной и производственной деятельности в Кемеровской области» (далее – Перечень инновационных проектов), устанавливаются следующие налоговые льготы:

1) субъектам, доля доходов которых от реализации товаров (работ, услуг), полученных в результате реализации инновационного проекта, в общем объеме доходов, определяемых в соответствии со статьей 248 Налогового кодекса Российской Федерации, составляет не менее 70 процентов за отчетный (налоговый) период, налоговая ставка налога на прибыль организаций, подлежащего зачислению в областной бюджет, снижается с 18 до 13,5 процента;

2) субъектам, у которых средняя (среднегодовая) остаточная стоимость основных средств, используемых исключительно для производства товаров (работ, услуг), полученных в результате реализации инновационного проекта, составляет не менее 70 процентов от средней (среднегодовой) остаточной стоимости имущества за отчетный (налоговый) период, определяемой в соответствии со статьей 376 Налогового кодекса Российской Федерации, предоставляется освобождение от уплаты налога на имущество организаций.»;

3) пункт 1 статьи 4 изложить в следующей редакции:

«1. Резидентам технопарков, включенных в реестр технопарков в Кемеровской области, устанавливаются следующие налоговые льготы:

1) резидентам, доля доходов которых от реализации товаров (работ, услуг), полученных в результате реализации инновационного проекта (инновационных проектов), в общем объеме доходов, определяемых в соответствии со статьей 248 Налогового кодекса Российской Федерации, составляет не менее 70 процентов за отчетный (налоговый) период, налоговая ставка налога на прибыль организаций, подлежащего зачислению в областной бюджет, снижается с 18 до 13,5 процента;

2) резидентам, у которых средняя (среднегодовая) остаточная стоимость основных средств, используемых исключительно для производства товаров (работ, услуг), полученных в результате реализации инновационного проекта (инновационных проектов), составляет не менее 70 процентов от средней (среднегодовой) остаточной стоимости имущества за отчетный (налоговый) период, определяемой в соответствии со статьей 376 Налогового кодекса Российской Федерации, предоставляется освобождение от уплаты налога на имущество организаций.»;

4) пункт 1 статьи 5-2 изложить в следующей редакции:

«1. Участникам зоны экономического благоприятствования (далее – ЗЭБ), включенным в реестр участников ЗЭБ, устанавливаются следующие налоговые льготы:

1) участникам ЗЭБ, доля доходов которых от реализации товаров (работ, услуг), полученных в результате ведения экономической деятельности в ЗЭБ, соответствующей типу данной ЗЭБ, в общем объеме доходов, определяемых в соответствии со статьей 248 Налогового кодекса Российской Федерации, составляет не менее 70 процентов за отчетный (налоговый) период, налоговая ставка налога на прибыль организаций, подлежащего зачислению в областной бюджет, снижается с 18 до 13,5 процента;

2) участникам ЗЭБ, у которых средняя (среднегодовая) остаточная стоимость основных средств, созданных и (или) приобретенных после включения участника ЗЭБ в реестр участников ЗЭБ, используемых исключительно для ведения экономической деятельности в ЗЭБ, соответствующей типу данной ЗЭБ, составляет не менее 70 процентов от средней (среднегодовой) остаточной стоимости имущества за отчетный (налоговый) период, определяемой в соответствии со статьей 376 Налогового кодекса Российской Федерации, предоставляется освобождение от уплаты налога на имущество организаций.».

Статья 2

Настоящий Закон вступает в силу в день, следующий за днем его официального опубликования, но не ранее дня вступления в силу закона Кемеровской области о внесении соответствующих изменений в Закон Кемеровской области «Об областном бюджете на 2011 год и на плановый период 2012 и 2013 годов» и распространяется на правоотношения, возникшие с 1 января 2011 года.

Губернатор Кемеровской области
А.М. ТУЛЕЕВ

г. Кемерово
5 октября 2011 года
№ 101-ОЗ

Кемеровская область

ЗАКОН

О порядке осуществления контроля при перевозке пассажиров и багажа легковым такси

Принят Советом народных
депутатов Кемеровской области
28 сентября 2011 года

Настоящий Закон принят на основании и в целях реализации части 18 статьи 9 Федерального закона от 21.04.2011 № 69-ФЗ «О внесении изменений в отдельные законодательные акты Российской Федерации» (далее – Федеральный закон от 21.04.2011 № 69-ФЗ).

Статья 1. Предмет правового регулирования

Настоящий Закон устанавливает порядок осуществления контроля за соблюдением юридическими лицами и индивидуальными предпринимателями требований, установленных частью 16 статьи 9 Федерального закона от 21.04.2011 № 69-ФЗ (далее – контроль), в рамках полномочий органов государственной власти Кемеровской области.

Статья 2. Порядок осуществления контроля

1. Контроль осуществляется в таком же порядке, который предусмотрен в Федеральном законе от 25.12.2008 № 294-ФЗ «О защите прав юридических лиц и индивидуальных предпринимателей при осуществлении государственного контроля (надзора) и муниципального контроля», с учетом особенностей организации и проведения проверок, установленных частями 20 – 22 статьи 9 Федерального закона от 21.04.2011 № 69-ФЗ.

2. Порядок осуществления контроля в части, не урегулированной настоящим Законом, в том числе перечень документов, предъявляемых при осуществлении контроля, устанавливаются постановлением Коллегии Администрации Кемеровской области.

Губернатор Кемеровской области
А.М. ТУЛЕЕВ

г. Кемерово
5 октября 2011 года
№ 102-ОЗ

Кемеровская область

ЗАКОН

О внесении изменений в некоторые законодательные акты Кемеровской области в сфере погребения и похоронного дела

Принят Советом народных
депутатов Кемеровской области
28 сентября 2011 года

Статья 1

Внести в Закон Кемеровской области от 12.12.2006 № 157-ОЗ «О наделении органов местного самоуправления отдельными государственными полномочиями Кемеровской области в сфере предоставления материальной и иной помощи для погребения» (Кузбасс, 2006, 15 декабря; 2008, 4 июля) следующие изменения:

1) в статье 1 слова «в соответствии с подпунктом 1 пункта 2 статьи 6» заменить словами «в соответствии с пунктом 2 статьи 6»;

2) в статье 5 слова «в соответствии с подпунктом 1 пункта 2 статьи 6» заменить словами «в соответствии с пунктом 2 статьи 6».

Статья 2

В подпункте 1 пункта 2 статьи 6 Закона Кемеровской области от 18.11.2004 № 82-ОЗ «О погребении и похоронном деле в Кемеровской области» (Кузбасс, 2004, 3 декабря; 2005, 15 июля; 2007, 30 марта; 2008, 4 июля; 2010, 16 июня) после слова «материнством» дополнить словами «на день смерти».

Статья 3

Настоящий Закон вступает в силу в день, следующий за днем его официального опубликования.

Губернатор Кемеровской области
А.М. ТУЛЕЕВ

г. Кемерово
5 октября 2011 года
№ 103-ОЗ

Кемеровская область

ЗАКОН

О внесении изменения в статью 2 Закона Кемеровской области «О наделении органов местного самоуправления отдельными государственными полномочиями в сфере социальной поддержки и социального обслуживания населения»

Принят Советом народных
депутатов Кемеровской области
28 сентября 2011 года

Статья 1

Статью 2 Закона Кемеровской области от 27.07.2005 № 99-ОЗ «О наделении органов местного самоуправления отдельными государственными полномочиями в сфере социальной поддержки и социального обслуживания населения» (Кузбасс, 2005, 2 августа; 2006, 24 января, 26 июля, 15 декабря; 2007, 30 марта, 17 мая, 2 ноября; 2008, 20 июня, 23 декабря; 2009, 12 марта, 3 июля, 9 декабря; 2010, 2 марта, 17 декабря; 2011, 26 апреля, 1 июля) дополнить подпунктом 32 следующего содержания:

«32) приём заявления о предоставлении средств (части средств) областного материнского (семейного) капитала и соответствующих документов на основании Закона Кемеровской области «О дополнительной мере социальной поддержки семей, имеющих детей».

Статья 2

Настоящий Закон вступает в силу в день, следующий за днем его официального опубликования, но не ранее дня вступления в силу закона Кемеровской области о внесении соответствующих изменений в Закон Кемеровской области «Об областном бюджете на 2011 год и на плановый период 2012 и 2013 годов» и распространяется на правоотношения, возникшие со дня вступления в силу Закона Кемеровской области «О дополнительной мере социальной поддержки семей, имеющих детей».

Губернатор Кемеровской области
А.М. ТУЛЕЕВ

г. Кемерово
5 октября 2011 года
№ 104-ОЗ

Кемеровская область

ЗАКОН

О внесении изменений в Закон Кемеровской области «Об обеспечении пожарной безопасности»

Принят Советом народных
депутатов Кемеровской области
28 сентября 2011 года

Статья 1

Внести в Закон Кемеровской области от 06.10.97 № 33-ОЗ «Об обеспечении пожарной безопасности» (Кузбасс, 1997, 21 октября; 1999, 5 августа; 2000, 16 августа; 2002, 25 апреля; 2005, 21 января; 2007, 11 июля; 2009, 21 октября; 2011, 22 июля) следующие изменения:

1) абзац второй статьи 17 дополнить словами «, в том числе предусматривающие привлечение населения для локализации пожаров вне границ населенных пунктов, запрет на посещение гражданами лесов, принятие дополнительных мер, препятствующих распространению лесных и иных пожаров вне границ населенных пунктов на земли населенных пунктов (увеличение противопожарных разрывов по границам населенных пунктов, создание противопожарных минерализованных полос и подобные меры)»;

2) в статье 19:

в пункте 3:

абзац первый изложить в следующей редакции:

«Департамент по чрезвычайным ситуациям Кемеровской области в области пожарной безопасности:»;

абзац третий исключить;

пункт 4 изложить в следующей редакции:

«4. Департамент лесного комплекса Кемеровской области в области пожарной безопасности осуществляет полномочия, установленные Лесным кодексом Российской Федерации, другими федеральными законами и принимаемыми в соответствии с ними законами Кемеровской области (далее – лесное законодательство).»;

3) в абзаце первом статьи 19-2 слово «Администрация» заменить словами «департамент по чрезвычайным ситуациям»;

4) в абзаце втором статьи 19-4 слово «Администрация» заменить словами «департамент по чрезвычайным ситуациям»;

5) дополнить статьей 19-5 следующего содержания:

«Статья 19-5. Реализация мер пожарной безопасности в лесах и тушение лесных пожаров

Реализация мер пожарной безопасности в лесах и тушение лесных пожаров осуществляются в соответствии с лесным законодательством.».

Статья 2

Настоящий Закон вступает в силу в день, следующий за днем его официального опубликования.

Губернатор Кемеровской области
А.М. ТУЛЕЕВ

г. Кемерово
5 октября 2011 года
№ 106-ОЗ

Кемеровская область

ЗАКОН

О внесении изменений в Закон Кемеровской области «О защите населения и территории Кемеровской области от чрезвычайных ситуаций природного и техногенного характера»

Принят Советом народных депутатов Кемеровской области
28 сентября 2011 года

Статья 1

Внести в Закон Кемеровской области от 02.11.98 № 50-ОЗ «О защите населения и территории Кемеровской области от чрезвычайных ситуаций природного и техногенного характера» (Кузбасс, 1998, 12 ноября; 2004, 18 июня; 2005, 21 января; 2010, 2 марта) следующие изменения:

1) в преамбуле:

абзац первый дополнить словами «, в том числе обеспечения безопасности людей на водных объектах»;

абзац второй дополнить словами «, в том числе обеспечения безопасности людей на водных объектах»;

2) в статье 8:

абзац второй после слов «от чрезвычайных ситуаций» дополнить словами «, в том числе по обеспечению безопасности людей на водных объектах,»;

абзац третий после слов «от чрезвычайных ситуаций» дополнить словами «, в том числе по обеспечению безопасности людей на водных объектах,»;

3) статью 9-2 дополнить подпунктом 4-1 следующего содержания:

«4-1) принимает решения об осуществлении единовременных денежных выплат гражданам Российской Федерации, проживающим на территории Кемеровской области, в случаях возникновения чрезвычайных ситуаций природного и техногенного характера, включая определение случаев осуществления единовременных денежных выплат, а также круга лиц, которым указанные выплаты будут осуществлены;»;

4) в статье 10:

наименование изложить в следующей редакции:

«Статья 10. Полномочия департамента по чрезвычайным ситуациям Кемеровской области»;

абзац первый изложить в следующей редакции:

«Департамент по чрезвычайным ситуациям Кемеровской области:»;

5) в абзаце втором статьи 17:

слово «медицинской» исключить;

дополнить словами «, правилам охраны жизни людей на водных объектах»;

6) в статье 19:

абзац первый дополнить словами «, в том числе организация разъяснительной и профилактической работы среди населения в целях предупреждения возникновения чрезвычайных ситуаций на водных объектах»;

абзац второй изложить в следующей редакции:

«Пропаганда и распространение знаний по защите населения и территории Кемеровской области от чрезвычайных ситуаций, в том числе по обеспечению безопасности людей на водных объектах, обеспечивается органами государственной власти Кемеровской области, органами местного самоуправления, организациями независимо от их организационно-правовых форм, общественными объединениями, осуществляющими свою деятельность в области защиты и спасения людей.»;

абзац третий после слов «от чрезвычайных ситуаций» дополнить словами «, в том числе по обеспечению безопасности людей на водных объектах,».

Статья 2

Настоящий Закон вступает в силу в день, следующий за днем его официального опубликования.

Губернатор Кемеровской области
А.М. ТУЛЕЕВ

г. Кемерово
5 октября 2011 года
№ 105-ОЗ

Кемеровская область

ЗАКОН

О внесении изменений в Закон Кемеровской области «Об обороте земель сельскохозяйственного назначения в Кемеровской области»

Принят Советом народных
депутатов Кемеровской области
28 сентября 2011 года

Статья 1

Внести в Закон Кемеровской области от 18.12.2003 № 65-ОЗ «Об обороте земель сельскохозяйственного назначения в Кемеровской области» (Кузбасс, 2003, 30 декабря; 2006, 7 апреля, 28 ноября; 2009, 13 ноября) следующие изменения:

1) в преамбуле после слов «земельных участков» дополнить словами «и долей в праве общей собственности на земельные участки»;

2) статью 3 изложить в следующей редакции:

«Статья 3. Особенности купли-продажи земельных участков из земель сельскохозяйственного назначения

1. При продаже земельного участка из земель сельскохозяйственного назначения (далее – земельный участок) Кемеровская область имеет преимущественное право покупки земельного участка по цене, за которую он продается, за исключением случаев продажи с публичных торгов.

2. В случае, если Кемеровская область откажется от покупки земельного участка, преимущественное право покупки до истечения месячного срока с момента получения Коллегией Администрации Кемеровской области письменного извещения о намерении продать земельный участок переходит к соответствующему муниципальному образованию. Кемеровская область извещает об отказе соответствующий орган местного самоуправления с указанием срока поступления в Коллегию Администрации Кемеровской области извещения о намерении продать земельный участок. Принятие решений от имени Кемеровской области, а также извещение соответствующих органов местного самоуправления о принятых решениях осуществляются на основании Закона Кемеровской области «О разграничении полномочий между органами государственной власти Кемеровской области в сфере земельных отношений» специальным органом исполнительной власти Кемеровской области, осуществляющим отдельные полномочия в сфере земельных отношений (далее – уполномоченный орган).»;

3) в статье 4-1 слова «могут предоставляться» заменить словом «предоставляются»;

4) в пункте 2 статьи 4-3:

цифры «20» заменить цифрами «15»;

слова «сельскохозяйственных угодий» заменить словами «земельных участков из земель сельскохозяйственного назначения»;

5) статью 4-4 признать утратившей силу;

6) статью 5 изложить в следующей редакции:

«Статья 5. Условия и порядок принудительного изъятия земельных участков из земель сельскохозяйственного назначения

1. Земельный участок из земель сельскохозяйственного назначения принудительно может быть изъят у его собственника в судебном порядке в следующих случаях:

если земельный участок используется с нарушением установленных земельным законодательством требований рационального использования земли, повлекшим за собой существенное снижение плодородия земель сельскохозяйственного назначения или значительное ухудшение экологической обстановки;

если в течение трех и более лет подряд со дня возникновения у такого собственника права собственности на земельный участок он не используется для ведения сельскохозяйственного производства или осуществления иной связанной с сельскохозяйственным производством деятельности.

2. Принудительное изъятие земельного участка из земель сельскохозяйственного назначения у его собственника осуществляется при условии неустранения указанных в пункте 1 настоящей статьи фактов ненадлежащего использования земельного участка после назначения административного наказания. Основания и порядок наложения административного наказания определяются Кодексом Российской Федерации об административных правонарушениях.

3. Заявление о принудительном изъятии у собственника земельного участка из земель сельскохозяйственного назначения с требованием об изъятии земельного участка и о его продаже с публичных торгов в связи с его ненадлежащим использованием по одному из оснований, предусмотренных пунктом 1 настоящей статьи, направляется в суд уполномоченным органом Кемеровской области.

4. В течение шести месяцев со дня вступления в законную силу решения суда об изъятии земельного участка и о его продаже с публичных торгов в связи с его ненадлежащим использованием по одному из оснований, предусмотренных пунктом 1 настоящей статьи, уполномоченный орган Кемеровской области обеспечивает при необходимости в отношении такого земельного участка проведение кадастровых работ и проводит публичные торги по его продаже в порядке, установленном гражданским законодательством.».

Статья 2

Настоящий Закон вступает в силу в день, следующий за днем его официального опубликования.

Губернатор Кемеровской области
А.М. ТУЛЕЕВ

г. Кемерово
5 октября 2011 года
№ 107-ОЗ

Кемеровская область

ЗАКОН

О внесении изменений в Закон Кемеровской области «О поощрении сотрудников милиции»

Принят Советом народных
депутатов Кемеровской области
28 сентября 2011 года

Статья 1

Внести в Закон Кемеровской области от 27.12.2007 № 216-ОЗ «О поощрении сотрудников милиции» (Кузбасс, 2007, 28 декабря) следующие изменения:

в наименовании слово «милиции» заменить словом «полиции»;

в преамбуле слово «милиции» заменить словом «полиции»;

статью 1 изложить в следующей редакции:

«Статья 1. Форма и порядок поощрения сотрудников полиции

1. Установить, что одной из форм поощрения сотрудников полиции, внесших значительный вклад в дело борьбы с преступностью и местом жительства которых является Кемеровская область (далее – сотрудники полиции), является предоставление в собственность жилых помещений, находящихся в государственной собственности Кемеровской области (далее – жилые помещения).

2. Решение о предоставлении в собственность сотрудникам полиции жилых помещений принимается Коллегией Администрации Кемеровской области в установленном ею порядке.».

Статья 2

Настоящий Закон вступает в силу в день, следующий за днем его официального опубликования.

Губернатор Кемеровской области
А.М. ТУЛЕЕВ

г. Кемерово
5 октября 2011 года
№ 108-ОЗ

Кемеровская область

ЗАКОН

О внесении изменений в статью 3 Закона Кемеровской области «О государственной поддержке лизинговой деятельности в агропромышленном комплексе Кемеровской области»

Принят Советом народных
депутатов Кемеровской области
28 сентября 2011 года

Статья 1

Статью 3 Закона Кемеровской области от 10.08.2000 № 64-ОЗ «О государственной поддержке лизинговой деятельности в агропромышленном комплексе Кемеровской области» (Кузбасс, 2000,18 августа; 2003, 30 декабря; 2009, 24 марта) изложить в следующей редакции:

«Статья 3. Финансирование расходов на проведение лизинговых операций в агропромышленном комплексе Кемеровской области

Расходы на осуществление лизинговой деятельности в агропромышленном комплексе Кемеровской области осуществляются за счет средств, предусмотренных законом Кемеровской области об областном бюджете на соответствующий финансовый год, в том числе в рамках реализации долгосрочных целевых программ, а также за счет других источников, не запрещенных действующим законодательством.

Предоставление государственных гарантий от имени Кемеровской области по договорам финансовой аренды (лизинга) осуществляется в порядке, предусмотренном законодательством Российской Федерации и законодательством Кемеровской области.».

Статья 2

Настоящий Закон вступает в силу в день, следующий за днем его официального опубликования.

Губернатор Кемеровской области
А.М. ТУЛЕЕВ

г. Кемерово
5 октября 2011 года
№ 109-ОЗ

Кемеровская область

ЗАКОН

О займах молодоженам в связи с празднованием Дня шахтера в 2011 году

Принят Советом народных
депутатов Кемеровской области
28 сентября 2011 года

Настоящим Законом в целях поддержки и укрепления института семьи и в связи с празднованием в 2011 году Дня шахтера предоставляются долгосрочные целевые жилищные займы молодоженам.

Статья 1. Основные понятия, используемые в настоящем Законе

В настоящем Законе используются понятия, установленные Законом Кемеровской области «О предоставлении долгосрочных целевых жилищных займов, социальных выплат на приобретение жилых помещений и развитии ипотечного жилищного кредитования», а также для целей настоящего Закона следующее понятие:

долгосрочный целевой жилищный заем (далее – заем) – денежные средства, предоставляемые за счет средств областного бюджета на возвратной основе для приобретения или строительства жилого помещения в соответствии с положениями настоящего Закона.

Статья 2. Категория граждан, имеющих право на заем

К категории граждан, имеющих право на заем в соответствии с настоящим Законом, относятся граждане, состоящие в браке и заключившие данный брак в муниципальном образовании, определенном распоряжением Коллегии Администрации Кемеровской области местом проведения торжественных областных мероприятий, посвященных празднованию Дня шахтера в 2011 году (далее – молодожены, супруги).

Статья 3. Условия предоставления и сумма займа

1. Заем предоставляется при наличии заявления на получение займа, поданного обоими супругами в течение шести месяцев со дня вступления в силу настоящего Закона.

2. Заем предоставляется в случае, если:

1) каждый из молодоженов обеспечен общей площадью жилого помещения менее 14 квадратных метров.

При определении обеспеченности общей площадью жилого помещения для получения займа учитываются жилые помещения, которые супруг (супруга) имеет в собственности или занимает в качестве члена семьи собственника жилого помещения, нанимателя (члена семьи нанимателя) жилого помещения по договору социального найма жилого помещения;

2) молодожены проживают с родителями – независимо от размера площади занимаемых совместно жилых помещений и права собственности членов семьи молодоженов на указанные жилые помещения.

3. Заем предоставляется в случае, если молодожены не совершали за три года, предшествующих подаче заявления, сделок с жилыми помещениями, совершение которых привело к уменьшению размера занимаемых жилых помещений или к их отчуждению и повлекло ухудшение жилищных условий и в результате которых они могут быть признаны имеющими право на получение займа в соответствии с настоящим Законом.

4. Заем предоставляется на срок не более 20 лет без уплаты процентов за пользование денежными средствами, если иное не установлено настоящим Законом.

В случае расторжения брака супругами в течение двух лет со дня заключения договора займа на сумму основного долга, оставшегося на дату расторжения брака, начиная со дня расторжения брака начисляются и подлежат уплате проценты в размере ставки рефинансирования Центрального банка Российской Федерации, действующей на дату расторжения брака.

5. Условия предоставления займа в части, не урегулированной настоящим Законом, устанавливаются постановлением Коллегии Администрации Кемеровской области.

6. Заем для строительства индивидуального жилого дома предоставляется при наличии соответствующих правоустанавливающих документов на земельный участок.

7. Сумма займа для приобретения жилого помещения определяется на основе:

1) норматива площади жилого помещения, который в целях настоящего Закона определяется исходя из размера общей площади жилого помещения:

для семьи из двух человек – 42 квадратных метра;

для семьи из трех и более человек – по 18 квадратных метров на каждого члена семьи. При этом учитываются только супруги, дети супругов, в том числе дети, не являющиеся общими детьми супругов. Отступление от норматива площади жилого помещения допускается:

в сторону уменьшения – с письменного согласия обоих супругов;

в сторону увеличения – в случае предоставления однокомнатной квартиры до размера ее фактической площади, а при предоставлении квартиры из двух и более комнат – не более чем на 10 квадратных метров общей площади жилого помещения;

2) фактически сложившейся средней рыночной стоимости одного квадратного метра общей площади жилья в муниципальном образовании Кемеровской области (городском округе, муниципальном районе), на территории которого в соответствии с заявлением предполагается приобретение или строительство жилья, утвержденной решением областной комиссии;

3) размера доходов супругов, созаемщиков за последние шесть календарных месяцев до дня подачи заявления молодоженами. Сумма ежемесячного платежа в погашение займа должна составлять не более 50 процентов ежемесячных доходов супругов, созаемщиков.

В случае, когда молодожены желают приобрести жилое помещение, размер которого превышает норматив площади жилого помещения, сверхнормативная площадь оплачивается за счет собственных средств молодоженов в порядке, установленном Коллегией Администрации Кемеровской области.

8. Сумма займа для строительства индивидуального жилого дома определяется на основе:

1) норматива площади индивидуального жилого дома, который в целях настоящего Закона определяется исходя из размера общей площади жилого помещения, – по 35 квадратных метров на каждого члена семьи. При этом учитываются только супруги, дети супругов, в том числе дети, не являющиеся общими детьми супругов;

2) фактически сложившейся средней рыночной стоимости строительства одного квадратного метра общей площади жилья в муниципальном образовании, на территории которого находится земельный участок, предоставленный молодоженам в установленном действующим законодательством порядке для строительства индивидуального жилого дома, утвержденной областной комиссией;

3) размера доходов супругов, созаемщиков за последние шесть календарных месяцев до дня подачи заявления молодоженами. Сумма ежемесячного платежа в погашение займа должна составлять не более 50 процентов ежемесячных доходов супругов, созаемщиков.

В случае, когда молодожены желают построить индивидуальный жилой дом, площадь которого превышает норматив площади индивидуального жилого дома, сверхнормативная площадь оплачивается за счет собственных средств молодоженов.

Статья 4. Порядок предоставления займа, способы и условия обеспечения возврата займа

Порядок предоставления займа в части, не урегулированной настоящим Законом, а также способы и условия обеспечения возврата займа устанавливаются постановлением Коллегии Администрации Кемеровской области.

Статья 5. Финансирование расходов на реализацию настоящего Закона

1. Финансирование расходов на реализацию настоящего Закона производится за счет средств областного бюджета.

2. Расходы по определению рыночной стоимости жилого помещения, государственной регистрации прав на недвижимое имущество и сделок с ним, страхованию, иные расходы, связанные с получением займов, осуществляются молодоженами за счет собственных средств.

Статья 6. Заключительные положения

1. Настоящий Закон вступает в силу в день, следующий за днем его официального опубликования.

2. Положения настоящего Закона распространяются на молодоженов, заключивших брак 26 и 27 августа 2011 года.

Губернатор Кемеровской области
А.М. ТУЛЕЕВ

г. Кемерово
5 октября 2011 года
№ 110-ОЗ