Штрафстоянка для коров

стр. 2

Сентябрь

пн.		5	12	19	26
вт.		6	13	20	27
ср.		7	14	21	28
чт.	1	8	15	22	29
пт.	2	9	16	23	30
сб.	3	10	17	24	
вс.	4	11	18	25	

4 612747 250011

КУРС ВАЛЮТЫ (ЦЕНТРОБАНК)
$ 32,10 руб.
€ 43,36 руб.

Интернет-приемная губернатора
www.mediakuzbass.ru

ГБУК КемОНБ им. В.Д.Федорова
Газетно-журнальный фонд
729707

ОБЛАСТНАЯ МАССОВАЯ ГАЗЕТА

Кузбасс

179 (25385) 27 СЕНТЯБРЯ 2011 г., ВТОРНИК

в курсе дела

ОбДУМАнное решение

На прошедшем в Москве первом этапе XII съезда партии «Единая Россия» разрешился главный политический вопрос страны накануне думских выборов. На нем была окончательно утверждена общефедеральная часть списка кандидатов на выборы в Госдуму. Напомним, список единолично возглавил нынешний президент страны Дмитрий Медведев. Вместе с тем были утверждены и кандидаты в депутаты Госдумы от регионов. В частности, региональная группа кандидатов от Кемеровской области под номером 44 в общем списке представлена одиннадцатью кандидатами.

Участники съезда из Кузбасса.

На первом месте губернатор Аман Тулеев, на втором – депутат Госдумы Борис Михалев, на третьем – президент Кузбасской торгово-промышленной палаты Татьяна Алексеева, на четвертом – депутат Госдумы Владимир Гридин, на пятом – актер Владимир Машков, на шестом – спортсмен Николай Валуев, на седьмом – депутат Госдумы Александр Фокин, на восьмом – чемпион мира по настольному теннису, инструктор детско-юношеской школы по вольной борьбе им. А. Смолянинова Сергей Поддубный, на девятом - вице-президент по социальной политике ЗАО ХК «СДС» Павел Федяев, на десятом - директор по производственным вопросам ОАО «ЗСМК» Александр Лаврик, на одиннадцатом месте – председатель Совета народных депутатов Кемеровской области Николай Шатилов.

-Наш региональный список один из немногих, который остался без изменения, именно в таком виде он и был направлен в Москву на утверждение, – пояснила секретарь регионального политсовета «Единой России» Нина Зинкевич. - Правда, получат ли все 11 кандидатов мандаты депутатов, покажут итоги выборов в нашем регионе. Сейчас в Госдуме 9 депутатов от Кузбасса. Столько их прошло в Госдуму по результатам прошлых выборов. Тогда при явке 78% за «Единую Россию» проголосовало 76% избирателей.

А в целом от нашей области в работе съезда принимали участие 8 делегатов от партии и 11 приглашенных гостей – активистов партии и Общероссийского народного фронта.

Как отметили все участники, съезд оставил неизгладимое впечатление.

-За всю историю партии не было такого представительного, значимого съезда, который, безусловно, войдет в историю, - говорит Нина Зинкевич. – Особенно второй день работы, когда были даны ответы на значимые не только для страны, но и для всего мира вопросы, которые до этого витали в воздухе. И было видно, как все 11 тысяч человек в зале искренне поддержали решение и Владимира Путина участвовать в выборах президента, и Дмитрия Медведева – возглавить список «Единой России».

Что касается непосредственно работы съезда, то на нем решались не только вопросы, связанные с утверждением списка кандидатов на выборы в Госдуму, но и с утверждением Народной программы. Делегаты обсуждали ее положения на шести тематических секциях. В работе секции «Новая экономика» принял участие губернатор области Аман Тулеев. Здесь речь шла о механизмах развития экономики через кластеры, организованные по отраслевому и территориальному принципу. В качестве успешного примера губернатор привел строительство первого в России инновационного энергоугольного комплекса, или кластера, в Беловском районе, своеобразного «угольного «Сколково».

(Окончание на 2-й стр.)

сегодня - всемирный день туризма

Примите поздравления!

Уважаемые кузбассовцы! 27 сентября мы отмечаем Всемирный день туризма.

Этот праздник принадлежит всем, кто работает в сфере туризма и гостеприимства Кузбасса – работникам и ветеранам туристических компаний, музеев, гостиниц и отелей, детских и молодежных туристских клубов, туристам-спортсменам, туристам-экстремалам, педагогам-инструкторам, а также всем тем, кто хоть раз в жизни совершил путешествие по родному краю или познакомился с другими городами и странами.

Кузбасс обладает огромным потенциалом и редкостными ресурсами для развития туризма: уникальной природой, богатым животным и растительным миром, историческими и археологическими памятниками. И все это мы обязаны сохранить для будущих поколений.

Туризм сегодня – это уровень развития нашей области, показатель инвестиционной привлекательности, солидный источник доходов бюджета. Считаем немаловажным и то, что туризм стимулирует развитие других отраслей, таких как строительство, торговля, сельское хозяйство.

Отрадно, что с каждым годом все большее число людей посещает Кузбасс. Так, в 2000 году в нашей области отдохнуло 150 тысяч человек, а в 2010 году – уже около 600 тысяч, причем около 60 тысяч из них – иностранные туристы.

В последние годы в Кузбассе динамично развивается туристская инфраструктура. Строятся новые гостиницы и отели, соответствующие международным стандартам, разрабатываются новые туристские маршруты и программы комплексного развития туристских центров. Сегодня у нас успешно действуют рекреационные зоны отдыха – в Таштагольском, Промышленновском, Гурьевском районах, Междуреченске.

Современные туристские комплексы в настоящее время способны принимать сотни тысяч туристов. Причем многие туристы с удовольствием приезжают в Кузбасс не только зимой, но и летом. Большой популярностью пользуются наши музеи-заповедники «Томская писаница», «Красная горка», историко-архитектурный музей «Кузнецкая крепость», Шорский национальный парк. Многих привлекает музей под открытым небом – город Мариинск, на территории которого находится более двухсот археологических памятников разного периода: от каменного века и до времен первых русских поселений.

В последнее время возрос интерес к Азасской пещере, где якобы обитает «снежный человек». Не случайно в прошлом году Кузбасс впервые отметил праздник – День снежного человека. Такого праздника нет ни в одной стране мира. Снежный человек стал «брендом» Кузбасса. Туристы все чаще приезжают в Таштагольский район, отправляются в экспедиции на поиски снежного человека, а вместе с тем и знакомятся с уникальной и редкой природой юга нашей области.

В октябре нынешнего года в Таштаголе пройдет Международная научно-практическая конференция по гоминологии (поискам снежного человека). В конференции примут участие известные учёные – биологи, антропологи, генетики, гоминологи, биоинформатики из США, Канады, Швеции, Китая, Монголии и России. Представители российской и зарубежной научной общественности проведут всестороннее обсуждение проблем существования и исследования снежного человека», обменяются уникальной информацией, полученной в ходе многочисленных экспедиций к местам предполагаемого обитания йети в различных районах Земли.

Как видите, сделано немало. Но впереди — новые задачи и перспективы.

Уважаемые сотрудники сферы туризма! Спасибо вам за профессионализм, за то, что вы делаете всё возможное для полноценного отдыха наших земляков и гостей Кузбасса, помогаете получить заряд бодрости и энергии, даете возможность познать красоту природы, прикоснуться к истории и культуре родного края.

Желаем вам плодотворной работы, интересных идей, творческих и профессиональных успехов.

Здоровья, счастья, благополучия, удачи вам и вашим близким!

С уважением
А.Г. ТУЛЕЕВ,
губернатор Кемеровской области.
Н.И. ШАТИЛОВ,
председатель Совета народных депутатов Кемеровской области.
И.В. КОЛЕСНИКОВ,
главный федеральный инспектор по Кемеровской области.

цифра

2000

кузбассовцев приняли участие в «Кроссе нации-2011», который прошел в городах Кузбасса 25 сентября, во Всероссийский день бега.

На старт вышли как начинающие спортсмены, так и именитые мастера бега. В массовых забегах также приняли участие инвалиды с поражением опорно-двигательного аппарата.

факт

В Новокузнецке открылся первый за Уралом каток с синтетическим льдом.

Это совместный проект бизнеса и администрации города стоимостью 9,5 млн руб. Все затраты по установке взял на себя спонсор, а муниципалитет выделил на бесплатной основе участок земли в центре города. В честь открытия члены хоккейной команды «Металлург-99» разыграли кубок «Лидера», именно так решено было назвать каток. Кубок победителям вручил глава города Валерий Смолего.

Планируется, что к ноябрю площадка станет крытой, а на зиму будут установлены тепловые пушки для комфортного катания.

по существу

Частный станционный случай

Когда в 2007 году две кузбасские электростанции в составе «Кузбассэнерго» – Западно-Сибирская ТЭЦ и Южно-Кузбасская ГРЭС – после смены хозяев вышли из единой энергосистемы региона, кузбасские власти призывали не драматизировать ситуацию. С энергетиков никто не снимал главную «нагрузку» – надежное энергоснабжение потребителей. Да и новые владельцы Кузбассу были не чужие. И «ЕвразХолдинг», и «Мечел» в области работают давно, правила игры крупного бизнеса знают. Однако вот уже четыре года к акционерам станций власти предъявляют претензии. А как в случае с Западно-Сибирской ТЭЦ, даже устраняют аварии на частных станциях. Накануне начавшегося отопительного сезона власти проверили станции. Особых поводов для опасений вроде бы нет. К зиме объекты готовы. А вот к другим сторонам работы большой энергетики пока вопросы остаются.

(Окончание на 2-й стр.)

Как стало известно...

Кадровая «недостача»

В полицию города Кемерово требуются полицейские.

Начиная с 2009 года в рамках подготовки к реформированию МВД в гарнизоне полиции областного центра происходило поэтапное сокращение численности личного состава. Всего было сокращено 22 процента от общего количества штатных единиц. При этом часть должностей осталась неукомплектованной. В то же время в ходе реформы МВД России ужесточились требования, предъявляемые к сотрудникам органов внутренних дел, и многие из прежних сотрудников не прошли внеочередную аттестацию. И сейчас некомплект личного состава в полиции г. Кемерово составляет 59 единиц (в основном это должности участковых уполномоченных полиции, оперуполномоченных и полицейских отдельного батальона патрульно-постовой службы).

Поэтому гарнизону полиции требуются новые кадры. По закону принять на службу в полицию могут граждан Российской Федерации в возрасте от 18 до 35 лет, отслуживших в Вооруженных Силах РФ, годных для этого по состоянию здоровья, физической подготовке и своим личным и деловым качествам. Среди безусловных плюсов службы в органах внутренних дел – гарантированное стабильное денежное довольствие (оно включает в себя оклад по занимаемой штатной должности, оклад по специальному званию, процентную надбавку за выслугу лет, надбавки и дополнительные выплаты, установленные российским законодательством). Полицейские имеют возможность получения высшего профессионального образования, на бесплатное медицинское обслуживание, бесплатный проезд в общественном транспорте, право на жилищное обеспечение. Кроме того, один раз в год сотруднику и одному из членов его семьи оплачивается стоимость проезда к месту проведения отпуска на территории нашей страны и обратно.

«С 1 января 2012 года вступает в силу закон о соцгарантиях сотрудникам органов внутренних дел, существенно поднимется заработная плата, – говорит начальник управления МВД России по городу Кемерово Владимир Ницук. – Мы надеемся, что эти меры позволят принять в ряды стражей порядка достойных людей, настоящих профессионалов своего дела».

Правда, даже если все анкетные данные в порядке, в полицию могут и не принять. По словам полковника полиции Владимира Ницука, отбор кандидатов для поступления на службу будет жестким: при приеме будут проводиться психофизиологические исследования, тестирование на наличие алкогольной, наркотической и токсической зависимости, проверят и криминальные связи.

«Те, кто желает служить в полиции, могут обращаться в отдел по работе с личным составом управления МВД России по городу Кемерово по адресу: ул. Шестакова, 34, каб. № 206, 210. Тел.: 39-06-55, 39-06-84.

Всеволод ВЛАДИМИРОВ.

Климат

Сегодня

Восход 7.10 Заход 19.03 Долгота дня 11.53

Заход 18.24 Восход 6.54 Перв. четв. 4 октября

Днем переменная облачность, в отдельных районах небольшой дождь, местами туман. Ветер восточный слабый. Давление будет слабо расти, влажность существенно не изменится.

Общий уровень загрязнения атмосферы ожидается невысокий.

	день	ночь
Кемерово	+13 - +15	+2 - +4
Новокузнецк	+13 - +15	+2 - +4
Белово	+13 - +15	+2 - +4
Юрга	+12 - +14	0 - -2
Междуреченск	+14 - +16	0 - -2
Таштагол	+15 - +17	0 - -2
Мариинск	+12 - +14	ок. 0
Л.-Кузнецкий	+13 - +15	+2 - +4

Прогноз предоставлен Кемеровским гидрометеоцентром.

28 сентября

Небольшая облачность, без осадков, ветер юго-восточный 2-7 м/с, днем местами порывы до 12 м/с. Температура ночью +2º – +7ºС, местами до -4ºС, днем +16º – +21ºС.

29 сентября

Небольшая облачность, без осадков, ветер южный 2-7 м/с, днем местами порывы до 12 м/с. Температура ночью +4º – +9ºС, местами до -2ºС, днем +16º – +21ºС.

в курсе дела

ОбДУМАнное решение

(Окончание. Начало на 1-й стр.)

Здесь уже введен в эксплуатацию первый объект комплекса - угольный разрез «Караканский-Западный». Кроме него, в производственную структуру кластера войдут шахта, обогатительная фабрика, комплекс по производству термококса, электростанция, работающая на угле и горючем газе, система по улавливанию и захоронению углекислого газа, будет построен завод строительных материалов, сырьем для которого станут отходы деятельности электростанции, и др. Также губернатор поднял вопрос о сегодняшних проблемах, связанных с перевозкой грузов железнодорожным транспортом. В этой же секции работал депутат Госдумы Владимир Гридин.

- Обсуждался самый главный вопрос, как в России строить новую экономику. Губернатор говорил о проблемах транспортной инфраструктуры, он ярко выступил и был единственный, кто сорвал аплодисменты, - рассказал он.

В секции «Социальная политика: к новым стандартам» работал вице-президент по социальной политике ЗАО ХК «СДС» Павел Федяев.

-Нашу секцию посетил председатель правительства Владимир Путин, он поддержал наши инициативы, которые мы обсуждали и которые вошли в Народную программу. Это целая инструкция к действию на пять лет, в ней дельные предложения, касающиеся решения конкретных задач. Важно то, что партия не замалчивает проблемные вопросы и работает над тем, чтобы их решить.

Особенно ярким стало участие в работе съезда кандидата в депутаты Госдумы от Кузбасса Владимира Машкова. Он принял участие в работе секции «Гражданское общество: партнерство и справедливость», а также выступил на открытии во второй день проведения съезда.

-Я Владимир Машков, Народный фронт, Кузбасс, - представился актер на заседании секции. Он сравнил гражданское общество с труппой театра и зрителями, когда при плохой работе актеров зритель остается равнодушным.

-Но в реальной жизни мы не имеем права быть равнодушными. Я видел и знаю, какое количество проблем в стране: я встречался со многими людьми. Но все мы верим, что в нашей стране можно добиться справедливости.

Много важных вопросов поднималось на секциях: «ЖКХ: перспективы развития», «Продовольственная безопасность - основа развития страны», «Народ против коррупции», а также на самом съезде.

-Я невольно сравнивал все те вопросы, которые поднимались на секциях и съезде, с теми, которые решаем у нас в области, - говорит председатель Совета народных депутатов Кемеровской области Николай Шатилов. – И с удовлетворением отметил, что все эти вопросы у нас в поле зрения.

-Для меня на этом съезде важно то, что здесь участвуют и беспартийные люди, - говорит президент Кузбасской торгово-промышленной палаты Татьяна Алексеева. – Ведь партия привлекает к работе людей инициативных, конструктивных. И это доказала совместная работа по обсуждению Народной программы, в которую вошли предложения от Кузбасса. Упустить такой шанс нельзя, мы все эти годы строили диалог власти и бизнеса, власти и общества и подтвердили, что можем работать вместе.

В целом, по заявлению организаторов, этот съезд был одним из самых масштабных. В нем приняли участие представители около 130 иностранных делегаций от зарубежных политических партий, участники Общероссийского народного фронта, около 1400 аккредитованных представителей российских и зарубежных СМИ. Второй этап съезда делегаты запланировали провести уже после думских выборов.

Оксана ПАНАРИНА.

форум

Вчера в Кемеровском госуниверситете стартовала неделя европейских языков.

Языки европейские и заливные

День европейских языков учрежден Советом Европы в 2001 году и отмечается во всем мире 26 сентября. Этот праздник посвящен сохранению языкового разнообразия и развитию преподавания языкознания в мире. Факультет романо-германской филологии КемГУ приготовил по этому случаю целую праздничную неделю, насыщенную разнообразными мероприятиями.

Так, вчера все желающие смогли послушать лекцию о восприятии европейской культуры американцами, которую прочитал профессор Джон Сантино из университета Bowling Green (США).

Сегодня же немецкоязычную культуру студентам вуза представит Эмма Хауэр, преподаватель политики и истории университета Erlangen (Бавария, Германия). А завтра на музыкальном семинаре она исполнит популярные немецкие песни.

Также в рамках недели запланированы и конкурс художественного перевода, и встречи с переводчиками, и многое другое. Кроме того, в столовой КемГУ проходят дни европейской кухни. Студенты могут попробовать французские, немецкие, британские, бельгийские и итальянские блюда. Завершит неделю европейских языков лингвистическое кафе, где в неформальной атмосфере студенты и преподаватели смогут обсудить вопросы языковой культуры.

Рита ЧЕРНЫХ.

по существу

Частный станционный СЛУЧАЙ

(Окончание. Начало на 1-й стр.)

Топливное продвижение

Сколько нужно времени для того, чтобы кого-то в чем-то убедить? Кто-то понимает с полуслова, а кому-то надо развалины его дома показать, чтобы до него наконец-то дошло, что капремонт надо было делать. Владельцев этих двух станций убеждали почти 4 года. Новокузнечане, которые неоднократно оставались без тепла после аварий на Западно-Сибирской ТЭЦ, калтанцы, задыхавшиеся от выбросов Южно-Кузбасской ГРЭС, власти, надзорные органы. Все они сходились в главном. Основные беды станций (участившиеся инциденты, ухудшение экологической ситуации в городах) – от использования непроектного топлива.

Новые кузбасские энергетики не скрывали. С их приходом в топки пошло топливо других марок, тех, что не слишком востребованы за границей: с высокой зольностью и низкой теплотворной способностью. Никакого угольного заговора против станций не было. Меняли топливо сами владельцы. В рамках своих угольно-металлургических энергетических империй. К примеру, Южно-Кузбасскую ГРЭС, рассчитанную на потребление угля Калтанского разреза (он появился взамен топлива шахты «Шушталепская» после ее закрытия), «Мечел» перевел на другое топливо разрезов компании «Южный Кузбасс». Так достигается экономия в рамках всего холдинга, в составе которого и «Южный Кузбасс», и Южно-Кузбасская ГРЭС.

Год назад бывший управляющий директор станции Анатолий Голуб заверял «Кузбасс», что на непроектном топливе можно работать. Нужно только правильно настроить оборудование, переоснастить горелочные устройства. Этим тогда и занимались на ГРЭС.

Специалисты Ростехнадзора и обладминистрации, неоднократно проверявшие обе станции, говорят, что при использовании непроектного топлива с высокой зольностью (а часто используется даже не уголь, а промпродукт) приходится сжигать большое количество мазута. Этим частично объясняются экологические претензии к станциям. Не меньшая опасность от такого топлива и для оборудования. Даже при условии, что многое можно исправить «правильной настройкой и эксплуатацией оборудования», этим специалистам приходится верить. Сегодня на той же Южно-Кузбасской ГРЭС возобновляют поставки угля с Калтанского разреза.

Да, говорит пресс-секретарь ГРЭС Людмила Танкова, горожане поднимают вопрос об уменьшении дымных выбросов из труб станции. Здесь речь нужно вести об уменьшении количества мазута, используемого для растопки котлов, и повышении степени очистки газовых выбросов. По ее словам, этим на ГРЭС и занимаются:

– Во-первых, мы стремимся качественно и в срок завершить ремонтную кампанию, обеспечив надежную работу оборудования в осенне-зимний период. Во-вторых, с сентября на станции начался завоз с Калтанского разреза, состав которого в шихте, подаваемой в котлы, будет составлять от 20%. Шихта – смесь углей, не смерзается в сильные морозы, при растопке требует меньшего количества мазута и обеспечивает более качественное сжигание, уменьшает нагрузку на узлы работающих пылесистем котлоагрегатов. Рассчитываем получить как экономический эффект и повышение надежности работы оборудования, так и улучшение экологических показателей.

По данным «Кузбасса», до декабря на станцию должно быть завезено до 100 тыс. тонн калтанского угля. С ноября, начала пиковых тепловых нагрузок, топливо пойдет в дело. Пока проектного угля в шихте будет пятая часть. Снизится хотя бы на столько количество инцидентов на станции и жалоб местных жителей на черный дым, покажут ближайшие месяцы. Благо калтанцы в этом плане народ активный.

Способ очистки

Все истории жителей поселка Постоянного, самого близкого к станции жилого сектора, похожи. Это рассказы про очередной выброс и пыль с золоотвала ГРЭС, когда «вокруг дышать нечем». По данным областного департамента природных ресурсов и экологии, за 2009-2010 гг. в областную и местную администрации было 22 обращения по таким поводам, с начала этого года – 12. Еще одна (кроме непроектного топлива) проблема Южно-Кузбасской ГРЭС – пылегазоулавливающие установки.

Указывали на это владельцу станции компании «Мечел-Энерго» чиновники всех мастей и депутаты. В прошлом году дело сдвинулось. Руководство ГРЭС заявило, что уже заключило контракт на поставку электрофильтра для улавливания выходящего газа. Пуск оборудования на первом котле с КПД 99,5% был намечен на весну нынешнего года. Если бы электрофильтр (он был интересен еще и тем, что отходы при его эксплуатации – почти готовый цемент) хорошо показал себя в работе, оснащать такой системой стали бы и другие агрегаты. Но в конце этой весны жители Постоянного снова жаловались на выбросы…

А на ГРЭС разработали новый план по снижению выбросов загрязняющих веществ в атмосферу (у плана длинное название, из которого понятно, что составлен он с учетом выбора экономичных альтернативных вариантов по технологии очистки дымовых газов). Один из пунктов этого документа – закупка и установка новых, более эффективных золоулавливающих установок – эмульгаторов, аналогичных тем, что успешно работают сегодня на других электростанциях России. Людмила Танкова поясняет, что новое оборудование не просто технологически более применимо к агрегатам ГРЭС: «Стоимость электрофильтра для одного котлоагрегата равняется четырем эмульгаторам-золоуловителям для четырех котлов. Новые золоуловители планируется установить на всех имеющихся котлоагрегатах. Их КПД 99,5% (у действующих – всего 96%)».

Золы отвалы и в воду сбросы

На прошлой неделе на ближайшем к поселку золоотвале №2 работали дождеватели. Обычные садовые разбрызгиватели воды, те, что уцелели после лета (часть местные жители растащили), смачивали берега золоотвала. Само золохранилище сейчас стало прудом. Но летом, когда больше всего отсюда и пылит, здесь работала техника. Вывозили отходы на другой, уже недействующий золоотвал. Чтобы освободить место для нового шлака.

Этим летом, уверяют в руководстве станции, жалоб калтанцев почти не было. Смачивали пляж не только дождеватели (эти системы установили в дополнение), но и поливальные установки, и машины. Сейчас работы закончены. На будущее, по словам Людмилы Танковой, принято решение вывозить золу только в зимний период, когда она будет в смерзшемся состоянии. Это исключит пыление.

Других путей хотя бы снизить «вредность» золоотвала при нынешней технологии придумать сложно, уверяют энергетики. Примерно так же и со сбросами станции в Кондому. По данным Управления Росприроднадзора по Кемеровской области, были зафиксированы случаи превышения нормативных сбросов сточных вод предприятия. И хотя суд еще не поставил точку в разбирательствах по поводу штрафов за эти превышения, сами факты сбросов не оспариваются. Претензии у надзорных органов есть и к содержанию вредных веществ в сбросах. Но на станции призывают разделять претензии и работу. Сегодня на ГРЭС разработан проект по строительству и вводу в эксплуатацию собственных очистных сооружений для очистки поверхностных сточных вод и уже подбирается подрядчик.

Впрочем, «напирают» надзорные органы на станцию из-за технологических сбросов. На ГРЭС считают, что без оснований. «Мониторинговая программа, согласованная с Федеральным агентством водных ресурсов и государственным учреждением «Кемеровский центр гидрометеорологии и мониторинга окружающей среды», предусматривает отбор проб сточных и природных вод, в том числе и на 500 м выше того места, откуда ведется забор воды из реки для производственных нужд станции. Результаты проб показывают, что поступающая на предприятие вода уже загрязнена другими водопользователями. Так, согласно справке Росгидромета, на основании которой разрабатывался проект нормативов предельно допустимых сбросов, выданной в 2004 году, фоновая концентрация железа составляла 0,36 мг/дм. куб.; в 2011 году фоновая концентрация железа в Кондоме составляет уже 0,72 мг/дм. куб. Ухудшение состояния реки происходит по причинам, от деятельности станции не зависящим», – поясняет Людмила Танкова.

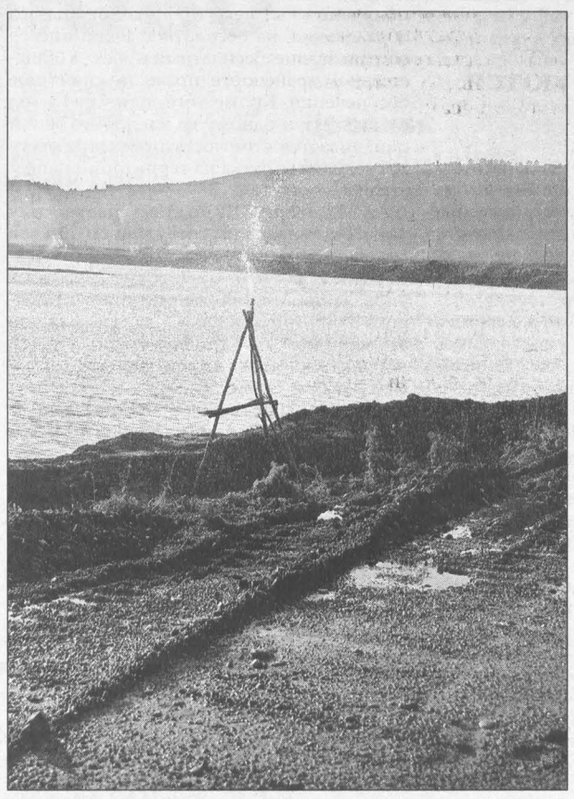

Обещанного ждут…

«Хозяйственная деятельность ОАО «Южно-Кузбасская ГРЭС» на протяжении уже почти трех лет осуществляется с грубейшими нарушениями природоохранного законодательства, – говорит руководитель Управления Росприроднадзора по Кемероской области Ирина Климовская. – За этот период проведено 13 проверок данного предприятия, вынесено 20 постановлений об устранении нарушений и выдано 17 предписаний. При этом только одна проверка была плановой, для проведения других поводом послужили обращения жителей, требования природоохранной прокуратуры. Так, в январе этого года в ходе проверки рассмотрены жалобы на загрязнение атмосферы выбросами предприятия. Выявлены значительные превышения предельно допустимых нормативов по черному углероду (саже) в 4,2 раза; по золе углей – в 1,8 раза; диоксиду серы – в 1,26 раза. Валовые выбросы за 2010 г. выше установленного норматива на 40%. При этом неоднократно в ходе выездных заседаний областного Совета народных депутатов, коллегии администрации области, штаба по подготовке к зиме обсуждался вопрос эксплуатации генерирующей мощности на пределе ее возможностей. При износе оборудования, достигшем уровня 95-97%, на предприятии не проводится модернизация и реконструкция, используется топливо с высокой зольностью (до 37% при проектных показателях 14%), до 40% применяется промпродукт. Это приводит к нестабильной работе станции и систематическим сверхнормативным выбросам загрязняющих веществ. При этом природоохранную программу предприятия подменяет свод организационных мероприятий, набор периодических технических ремонтов с целью поддержания оборудования в работе при минимальных финансовых затратах».

… К природоохранному законодательству сегодня есть претензии и у предприятий, и у тех, кто их проверяет. У обычных людей оценки простые. Пылит – не пылит, черный дым – белый, грязно-чисто. Но как-то так получается, что пока те же власти, прокуратура, Ростехнадзор или следственный комитет (а уголовное дело тоже фигурирует в истории ГРЭС последних лет) несколько раз не «ударят» в одну точку, люди так и не увидят, что кто-то старается сделать свое производство чище. Да и то не сразу. Обещанного от бизнеса уже даже не три года ждут.

Татьяна БОРИСОВА.

Фото **Федора Баранова.**

Кемерово-Калтан.

КУРЬЕР

Служба новостей «Кузбасса», тел.: 72-67-67, 72-36-45.

тенденции

Набираем обороты

По данным Кемеровской таможни, за 8 месяцев текущего года внешнеторговый оборот Кемеровской области составил более 7,3 млрд долларов, увеличившись к аналогичному периоду прошлого года на 4,1%.

При этом доля экспорта в структуре товарооборота составила 95,2%, или 7 миллиардов долларов, а импорта - 4,8%, или 353,3 миллиона долларов. Проще говоря, наши угольные компании, металлургические комбинаты и химические предприятия вывезли продукции на сумму почти в 20 раз больше, чем завезено в наш регион.

В товарной структуре экспорта в январе-августе 2011 года преобладающими группами экспортируемых товаров являются минеральные продукты – 71,7%, металлы и изделия из них – 22,1%, продукция химической промышленности – 5,9%.

Что касается импорта, то преобладающими товарами являются машины, оборудование и транспортные средства - 63,1%; продукция химической промышленности – 17,0%; минеральные продукты – 6,8%; текстиль, текстильные изделия и обувь - 4,8%, металлы и изделия из них - 4,6%.

Антон СМИРНОВ.

социум

Британец для сына шахтера

Прошедшая выставка кошек в Междуреченске оставила теплые воспоминания. И не только потому, что представлены на ней были редкие и именитые экземпляры четвероногих друзей человека со всей области и из-за ее пределов. По окончании выставки случилось трогательное событие. Кемеровские фелинологи принесли в подарок одной семье котенка британской короткошерстной породы, стоимость которого 10 тысяч рублей.

После трагедии на шахте «Распадская», случившейся 9 мая прошлого года, Олеся Пожарская стала вдовой с месячным сыном на руках. Тело ее мужа, проходчика участка №19 Евгения Пожарского, навсегда оставшегося 24-летним, до сих пор не найдено. Между тем его сынишка подрос, научился ходить и теперь познает мир.

Олеся давно мечтала приобрести для ребенка какое-нибудь животное. Так что подарок кемеровчан пришелся как нельзя кстати.

Людмила ХУДИК.

криминал

Нападение на супермаркет

В ночь с субботы на воскресенье в Кемерове было совершено дерзкое ограбление супермаркета «Кора», расположенного по бульвару Строителей, 42.

Грабитель появился в магазине за несколько минут до закрытия – около часу ночи. Как правило, в это время посетители в нем крайне редки, персонала минимум, да и тот уставший в конце рабочего дня. Как разворачивались события, сейчас выясняют следователи, многое здесь зависит от того, что смогли зафиксировать установленные в магазине камеры видеонаблюдения. Известен лишь итог: налетчик выгреб из кассового аппарата 146 тысяч рублей и скрылся. Не исключается, что неподалеку от магазина его мог ожидать подельник на автомобиле.

На место происшествия выезжали оперативная группа, сотрудники уголовного розыска, вневедомственная охрана, представители городского и областного полицейских ведомств и даже кинолог со служебно-разыскной собакой. По факту нападения на супермаркет возбуждено уголовное дело по статье 161 Уголовного кодекса РФ (грабеж). В пресс-службе управлении МВД России по г. Кемерово пока не дают никаких комментариев по поводу случившегося и не раскрывают деталей преступления, говоря лишь, что в настоящее время ведется следствие, грабителя ищут.

Всеволод ВЛАДИМИРОВ.

Дети против…

В Юрге передано в суд уголовное дело в отношении обвиняемого в воровстве мужчины, которого помогли задержать местные школьники Марк Петренко и Максим Никишкин.

В тот день ребята увидели, как из подъезда их дома выскочил неизвестный, а вслед за ним – испуганная соседка. Женщина громко кричала и указывала на убегавшего мужчину. Заподозрив неладное, ребята бросились за ним и проследили, куда он забежал. Вернувшись, рассказали обо всем сотрудникам полиции, которые к тому времени прибыли на место происшествия по вызову потерпевшей. И вскоре в указанном школьниками доме был задержан 49-летний мужчина, в котором соседка опознала испугавшего ее вора. Как оказалось, увидев открытую форточку на первом этаже, он через нее залез в квартиру. Но столкнулся с находившейся в это время дома хозяйкой. Воришка сумел выбежать через входную дверь, прихватив с собой лишь попавшийся под руку фотоаппарат…

За помощь в поимке преступника учащегося 8-го класса школы №8 Марка Петренко и учащегося 7-го класса школы №2 Максима Никишкина наградили благодарственными письмами руководства города.

Владимир ДМИТРИЕВ.

ситуация

Бычка посадили за решетку

В Междуреченске нередко можно увидеть пасущихся на газонах коров. Приструнить владельцев скота вот уже несколько лет подряд пытаются специалисты управления по благоустройству, транспорту и связи. Однако к увещеваниям коммунальщиков те были глухи.

Наконец нынче на вооружении УБТС появился специально оборудованный эвакуатор – передвижной контейнер-клетка для животных. И вот уже создан первый прецедент эвакуации животного с улиц города. По сигналу от жителей, что три коровы и теленок всю ночь пролежали на газонах, специалисты инспекции УБТС прибыли на место с эвакуатором. Отправить за решетку удалось только бычка: коровы просто сбежали.

На штрафстоянке четвероногий нарушитель оставался в течение суток, пока его хозяйка не заплатила штраф и не возместила расходы, связанные с использованием техники. Вызволение бычка из-за решетки обошлось ей в 6102 рубля. Кстати, три коровы принадлежат этой же хозяйке.

Людмила ХУДИК.

Курьер

Федеральное агентство по управлению государственным имуществом в лице ООО «Колибри», действующего в соответствии с Государственным контрактом № К11-19/82 от 10.05.2011 года, сообщает о проведении вторичных публичных торгов в форме открытого аукциона по продаже арестованного недвижимого имущества. Наименование организатора торгов, адрес, телефон: Общество с ограниченной ответственностью «Колибри», г. Новосибирск, ул. Коммунистическая, д.50, офис 501, тел. 8 (383) 209-10-73

ООО «Колибри» (организатор торгов) сообщает о проведении вторичных торгов по реализации арестованного недвижимого имущества, а именно:

- принадлежащее должнику Писаненко В.В.. основание для проведения торгов – постановления судебного пристава-исполнителя ОСП по Заводскому району г. Кемерово УФССП России по Кемеровской области Щербаковой Е.А.: о передаче арестованного имущества на торги от 10 июня 2011 г. № б/н, о снижении цены имущества, переданного на реализацию, на 15 % от 13 сентября 2011 г. № б/н.

Наименование имущества:

– Котельная, назначение: нежилое, 1- этажная, общая площадь 113,30 кв. м, инв. № 060088, лит. Б, кадастровый (или условный) номер: 42:11:0112006:1687:060088:1000/Б, расположенная по адресу: Кемеровская область, Промышленновский район, пос. Плотниково, ул. Вокзальная, № 3.

– Здание производственного назначения, 2-этажное, общая площадь 1852,60 кв. м, инв. № 060088, лит. А-А2, кадастровый (или условный) номер: 42:11:0112006:1687:060088:1000/А-А2, расположенное по адресу: Кемеровская область, Промышленновский район, пос. Плотниково, ул. Вокзальная, № 3.

– Пристрой к зданию котельной, назначение: нежилое, 1- этажный, общая площадь 291,8 кв. м, инв. № 060088, лит. Б1Б2, кадастровый (или условный) номер: 42:11:0112006:1687:060088:1000/Б1Б2, расположенное по адресу: Кемеровская область, Промышленновский район, пос. Плотниково, ул. Вокзальная, № 3.

– Земельный участок, категория земель: земли населенных пунктов, разрешенное использование: под зданием хлебозавода и котельной, общая площадь 6892 кв. м, кадастровый (или условный)номер: 42:11:0112006:1687, расположенный по адресу: Кемеровская область, Промышленновский район, пос. Плотниково, ул. Вокзальная, № 3.

Имущество реализуется 1 (одним) лотом.

Начальная цена продажи (после снижения):

– 3 953 719,75 (три миллиона девятьсот пятьдесят три тысячи семьсот девятнадцать) рублей 75 копеек, сумма задатка составляет – 400 000,00 (четыреста тысяч) рублей 00 копеек.

Подведение итогов приема и регистрации заявок 28 октября 2011г. в 11 час. 00 мин. по адресу: г. Новосибирск, ул. Коммунистическая, 50, офис 501.

Вторичные торги состоятся 28 октября 2011 г. в 12 час. 00 мин. по адресу: г. Новосибирск, ул. Коммунистическая, 50, офис 501.

Окончательный срок приема заявок в 16.00 часов 27 октября 2011 года. Задаток должен поступить на счет организатора торгов не позднее даты окончательного срока приема заявок.

Торги проводятся в соответствии с законодательством Российской Федерации. Торги проводятся в форме аукциона, открытого по составу участников. Все вопросы, касающиеся проведения аукциона, не нашедшие отражения в настоящем информационном сообщении, регулируются в соответствии с требованиями законодательства Российской Федерации.

Подача заявок, заключение договора о задатке, а также ознакомление с дополнительной информацией о предмете торгов, правилах проведения торгов осуществляются ежедневно с 14.00 часов до 16.00 часов с даты публикации информационного сообщения по адресу: г. Новосибирск, ул. Коммунистическая, дом 50, офис 501.

К участию в аукционе допускаются юридические и физические лица, представившие в оговоренные в информационном сообщении сроки, оформленные надлежащим образом следующие документы:

1. Заявку на участие в аукционе по установленной форме.

2. Платежный документ с отметкой банка об исполнении, подтверждающий внесение претендентом задатка в счет обеспечения оплаты приобретаемого имущества в соответствии с договором о задатке, заключаемым с Продавцом до перечисления денежных средств в порядке, предусмотренном ст. 448 Гражданского кодекса Российской Федерации.

3. Опись представленных документов, подписанную претендентом или его уполномоченным представителем, в двух экземплярах, с оригинальной печатью юридического лица, один из которых с указанием даты и времени (часов, минут) приема заявки, удостоверенный подписью Продавца, возвращается претенденту.

4. Надлежащим образом оформленную доверенность на лицо, имеющее право действовать от имени претендента, оформленную в соответствии с требованиями, установленными гражданским законодательством, если заявка подается представителем претендента.

Физические лица дополнительно предъявляют: нотариально заверенную копию паспорта, нотариально заверенную копию свидетельства о присвоении ИНН (при наличии) и нотариально заверенное согласие супруга на приобретение имущества, банковские реквизиты для возврата задатка.

Юридические лица дополнительно представляют: нотариально заверенные копии учредительных документов, свидетельства о государственной регистрации юридического лица, свидетельства о государственной регистрации изменений учредительных документов. Иностранные юридические лица также представляют нотариально заверенные копии учредительных документов и выписки из торгового реестра страны происхождения или иного эквивалентного доказательства юридического статуса; надлежащим образом оформленные и заверенные документы, подтверждающие полномочия органов управления и должностных лиц претендента; надлежащим образом оформленное письменное решение соответствующего органа управления претендента о приобретении указанного имущества, в случае если это предусмотрено учредительными документами претендента и законодательством страны, в которой зарегистрирован претендент, подписанное уполномоченными лицами соответствующего органа управления с проставлением печати юридического лица, либо нотариально заверенные копии решения органа управления претендента или выписки из него; копию бухгалтерского баланса на последнюю отчетную дату с отметкой налогового органа, выписку из ЕГРЮЛ (ЕГРИП для индивидуальных предпринимателей), банковские реквизиты для возврата задатка.

Указанные документы в части их оформления и содержания должны соответствовать требованиям законодательства Российской Федерации.

Иностранные физические и юридические лица допускаются к участию в аукционе с соблюдением требований, установленных законодательством Российской Федерации. Документы, представляемые иностранными лицами, должны быть легализованы в установленном порядке и иметь нотариально заверенный перевод на русский язык.

Документы, содержащие помарки, подчистки, исправления и т. п., не рассматриваются.

Одно лицо имеет право подать на каждый из лотов только одну заявку.

Победителем торгов признается участник, предложивший в ходе торгов наиболее высокую цену. По итогам торгов в тот же день между Победителем торгов и Организатором торгов подписывается протокол о результатах публичных торгов (далее по тексту - Протокол). Уклонение кого-либо из них от подписания протокола влечет последствия, предусмотренные пунктом 5 статьи 448 Гражданского кодекса Российской Федерации. Победитель торгов уплачивает сумму покупки за вычетом задатка организатору торгов в течение 5 (пяти) дней с момента подписания Протокола.

Право собственности на имущество переходит к Победителю торгов в порядке, установленном законодательством Российской Федерации. Расходы на оформление права собственности возлагаются на Победителя торгов (аукциона) - Покупателя. Организатор торгов оставляет за собой право снять выставленное имущество с торгов по указанию судебного пристава-исполнителя. Торги, в которых принял участие только один участник, признаются несостоявшимися. Все вопросы, касающиеся проведения аукциона, не нашедшие отражения в настоящем сообщении, можно уточнить по тел. 8 (383) 209-10-73.

ИНФОРМАЦИОННОЕ СООБЩЕНИЕ

Департамент лесного комплекса Кемеровской области сообщает о результатах аукционов по продаже права на заключение договора купли-продажи лесных насаждений для обеспечения муниципальных нужд, состоявшихся 23 сентября 2011 г.

Номер аукционной единицы	Квартал	Объем заготовки, м³	Начальная цена, руб.	Окончательная цена, руб.	Наименование победителя
АУКЦИОН №1 по адресу: 652664, Кемеровская область, п.Инской, ул.Ильича,12.					
лесничество Беловское, участковое лесничество Чигирское, урочище Чигирское					
1	21	551	81660,20	85743,21	КФХ «Родина»
лесничество Беловское, участковое Бачатское, урочище Бачатское					
2	88	260	50159,00	303461,95	ООО «КВЕСТ»
3	88	192	39497,40	215260,83	ООО «КВЕСТ»
4	88	204	40774,20	238529,07	ООО «КВЕСТ»
5	89	296	64840,00	340410,00	ООО «КВЕСТ»
6	89	487	103130,40	587843,28	ИП Павлова Е.С.
7	89	110	24572,60	129006,15	ООО «КВЕСТ»
АУКЦИОН № 2 по адресу: 653024, Кемеровская область, г. Прокопьевск, ул.Серова.					
лесничество Прокопьевское, Михайловское участковое лесничество, урочище Чумышское					
1	27	181	18 400,00	18 400,00	ООО «Аполинария»
лесничество Прокопьевское Керлегешское участковое лесничество урочище Чистугашское					
2	17	330	12 200,00	12 200,00	ИП Гайнцева О.В.
АУКЦИОН № 3 по адресу: 652991, Кемеровская обл., Таштагольский р-н, г. Таштагол, ул. Садовая, 9					
лесничество Таштагольское, лесничество участковое Чугунашское, урочище Чугунашское					
1	17	453	68720,00	68720,00	И.П.Крючкин И.С.
лесничество Таштагольское, лесничество участковое Кабырзинское, урочище Верх-Кабырзинское					
2	38	2059	120266,00	120266,00	И.П.Круч Ю.А.
АУКЦИОН № 4 по адресу: 650002, Кемеровская область, Кемеровский р-н, г. Кемерово, ул. Волкова, 36.					
лесничество Кемеровское, участковое лесничество Невское, урочище Кургановское					
1	80	451	50850,00	50850,00	ООО «СибКом»
АУКЦИОН № 5 по адресу: 654036, Кемеровская обл., Новокузнецкий р-н, с. Сосновка, ул. Туркменская, 64					
лесничество Новокузнецкое, участковое лесничество Чистогривенское, урочище Верхне-Терсинское					
1	98	2 305	139 990,00	139 990,00	ГПКО «Терсинский лесхоз»
2	99	1 431	75 122,00	75 122,00	ГПКО «Терсинский лесхоз»
3	99	1 182	59 036,00	59 036,00	ГПКО «Терсинский лесхоз»
4	99	2 111	123 737,00	123 737, 00	ГПКО «Терсинский лесхоз»
5	99	2 601	180 791,00	180 791,00	ГПКО «Терсинский лесхоз»
6	99	2 221	133 878,00	133 878,00	ГПКО «Терсинский лесхоз»
7	100	2 897	120 097,00	120 097,00	ГПКО «Терсинский лесхоз»
8	100	1 295	84 606,00	84 606,00	ГПКО «Терсинский лесхоз»
АУКЦИОН № 6 по адресу: 652051, Кемеровская область, г.Юрга, ул. Школьная 41а					
лесничество Юргинское, лесничество участковое Шишинское, урочище Лукошкинское					
1	8	779	42800,00	-	Победителей нет
2	73	264	12810,00	-	Победителей нет

Департамент лесного комплекса Кемеровской области сообщает о результатах аукциона по продаже права на заключение договоров аренды лесных участков для заготовки древесины, расположенных на территории Кемеровской области, состоявшегося 23 сентября 2011г. по адресу: г. Кемерово, ул. Мирная, 5

Номер Аукционной единицы	Лесничество	Местоположение по материалам лесоустройства	Площадь, га	Ежегодный объем пользования древесины, тыс. кбм	Срок аренды, лет	Цена годовой арендной платы, руб.	Наименование победителя
1	Кузедеевское	Кемеровская область, Новокузнецкий район, Кузедеевское лесничество, Кузедеевское участковое лесничество, урочище совхоз «Партизан» кв. 32,34,41,46,50-56,58,59, урочище Кузедеевское кв. 39,40, урочище совхоз «Лысинский» кв. 54,55, с номером учетной записи в государственном лесном реестре: 57-2011-07/32:219:19:0057	4127,0	9,0	10	85766,90	ООО «Таежный» ИНН 4231001591
2	Промышленновское	Кемеровская область, Промышленновский район, Промышленновское лесничество, Падунское участковое лесничество, урочище Падунское кв. №№ 27, 40, 41, 42, с номером учетной записи в государственном лесном реестре: 21-2011-07/32:225:11:0021	701,0	1,0	10	100020,00	ИП Ефремов А.И. ИНН 424000061011

Организатор торгов - конкурсный управляющий ООО «УралСиб» проводит на электронной торговой площадке «Фабрикант» (www.fabrikant.ru) 31.10.2011г. в 10.00 (время московское) открытый аукцион с открытой формой подачи предложений о цене, шаг аукциона 5%.

Лот №1: Агрегат сушильный КДМ201. Начальная цена 11 093 000 руб. Лот № 2: Емкости для хранения мазута теплоизолированные, V16 куб.м, в количестве 2 шт; трансформатор ТМЗ-630 6/0,4. Начальная цена 622 000 руб.

Для участия в торгах необходимо в течение 25 рабочих дней подать заявку на ЭТП «Фабрикант» и внести задаток в размере 15% для участия в торгах по лоту № 1 на р/с40702810856000001054 в Кемеровском РФ ОАО «Россельхозбанк» г. Кемерово, к/счет 30101810800000000782, БИК 043207782; для участия в торгах по лоту № 2 на р/счет 40702810500360000047 в филиале ГПБ ОАО «ГПБ» в г. Кемерово к/счет 30101810200000000748 БИК 043207748.

Заявка на участие в торгах составляется в произвольной форме на русском языке и должна содержать: наименование, организационно-правовую форму, место нахождения, почтовый адрес заявителя (для юр.лица); фамилия, имя, отчество, паспортные данные, сведения о месте жительства заявителя (для физ. лица); номер контактного телефона, адрес электронной почты заявителя; сведения о наличии или об отсутствии заинтересованности заявителя по отношению к должнику, кредиторам, внешнему управляющему и о характере этой заинтересованности, сведения об участии в капитале заявителя конкурсного управляющего и СРО, в которой он состоит. К заявке на участие в торгах должны прилагаться копии выписки из ЕГРЮЛ (для юридического лица), выписка из ЕГРИП (для ИП), документы, удостоверяющие личность (для физ. лица), заверенный перевод на русский язык документов о государственной регистрации юридического лица или государственной регистрации физического лица в качестве индивидуального предпринимателя в соответствии с законодательством соответствующего государства (для иностранного лица). Заявка и прилагаемые документы представляются в форме электронных документов, подписанных ЭЦП заявителя.

Победитель торгов - лицо, предложившее наивысшую цену, определяется протоколом об итогах торгов, размещаемом на ЭТП по истечении 3 часов после окончания торгов. Договор купли-продажи заключается в течение 5 дней после подписания протокола. Оплата по договору в течение 30 дней по реквизитам должника, указанным выше. Дополнительная информация об имуществе, его составе, характеристиках, условиях и порядке проведения торгов и заключения договора купли-продажи по адресу организатора торгов: г. Кемерово, бульв. Строителей, 28а, (3842)516510, zubva@inbox.ru

Конкурсный управляющий
ООО «УралСиб»
А.В. ПРОТОДЬЯКОНОВ.

Извещение о проведении открытого конкурса

1. Продажа объектов недвижимости – жилой дом, общей площадью 39,2 кв.м, расположенный по адресу: Россия, Кемеровская область, Яйский район, село Судженка, ул. Советская, дом 83

2. Конкурс проводит: ОАО «Транссибнефть»

Место нахождения: 644033, г. Омск, ул. Красный путь, 111, корп.1

Почтовый адрес: 644033, г. Омск, ул. Красный путь, 111, корп.1

Адрес электронной почты: KamelinBI@oms.transneft.ru

Номера контактных телефонов: 691-409; 691-408; факс: (3812) 691-527

3. Срок, место и порядок предоставления конкурсной документации:

Конкурсная документация предоставляется по адресу: 644033, г. Омск, ул. Красный путь, 111, корп.1.

Телефоны: 691-409; 691-408; факс: (3812) 691-527.

Сроки предоставления: с 1 октября 2011 г. по 31 октября 2011 г.

Порядок предоставления конкурсной документации:

- На основании заявки на участие в конкурсе в произвольной форме лично, через представителя по доверенности либо посредством электронной почты.

4. Конкурсная документация находится в отделе управления собственностью ОАО «Транссибнефть», кабинет № 331А.

5. Место, порядок, даты начала и окончания подачи заявок на участие в конкурсе:

Прием заявок осуществляется по адресу: 644033, г. Омск, ул. Красный путь, 111, корп.1, кабинет № 331А в рабочие дни с 9.00 до 17.00 до даты окончания срока подачи заявок.

Дата начала подачи заявок: 1 октября 2011 г.

Окончание подачи заявок – 31 октября 2011 г.

Заявки, поданные позднее установленного срока, не принимаются.

Контактные лица по приему заявок: Камелин Б.И., Буланова Ю. А., телефоны 691-409, 691-408; факс (3812) 691-527, адрес электронной почты KamelinBI@oms.transneft.ru

6. Место, дата и время вскрытия конвертов с заявками на участие в конкурсе:

Вскрытие конвертов с заявками на участие в конкурсе производится конкурсной комиссией по адресу: 644033, г. Омск, ул. Красный путь, 111, корп.1, 1 ноября 2011 г. в 15 часов 00 минут по омскому времени.

7. Место и дата рассмотрения заявок на участие в конкурсе:

Рассмотрение заявок будет осуществляться по адресу: 644033 г. Омск ул. Красный путь 111, корп.1 «03» ноября 2011 г.

8. Место и дата подведения итогов конкурса:

Подведение итогов конкурса для определения его победителя будет осуществляться по адресу: 644033, г. Омск, ул. Красный путь, 111, корп.1, 8 ноября 2011 г.

9. Предмет конкурса:

Предмет конкурса	Начальная цена продажи
Жилой дом общей площадью 39,2 кв.м, расположеный по адресу: Россия, Кемеровская область, Яйский район, село Судженка, ул. Советская, дом 83.	42 372.88 без учета НДС

Характеристика объектов недвижимости описана в копиях технических и кадастровых паспортов.

10. Форма реализации объектов недвижимости:

Договор купли-продажи с победителем конкурса в течение месяца после подведения итогов конкурса. В случае отказа победителя конкурса от подписания договора купли-продажи договор может быть подписан с участником конкурса, занявшим второе место.

11. Критерии оценки заявок на участие в конкурсе:

Более высокая цена предложения о приобретении реализуемых объектов недвижимости.

12. Форма, сроки и порядок оплаты:

Форма оплаты – безналичная.

Сроки - в течение 5 банковских дней с момента подписания договора купли-продажи с победителем конкурса

Порядок – перечисления на расчетный счет ОАО «Транссибнефть» всей суммы в целом.

Дополнительную информацию можно получить по адресу: 644033, г. Омск, ул. Красный путь, 111, корп.1, каб. 331А, в рабочие дни с 9.00 до 17.00 по омскому времени.

Контактное лицо: Камелин Б.И., номер контактного телефона (3812) 691-409; адрес электронной почты KamelinBI@oms.transneft.ru, Буланова Ю. А., контактный телефон 691-408, факс 691-527; адрес электронной почты: BulanovaYA@oms.transneft.ru

ПРИЕМ РЕКЛАМЫ, ЧАСТНЫХ ОБЪЯВЛЕНИЙ В ГАЗЕТУ "КУЗБАСС".
Тел./факс:
72-25-23, 72-37-33, 72-55-47, 72-22-03

Комитет по управлению государственным имуществом Кемеровской области сообщает о предоставлении в аренду земельных участков, расположенных по адресам:

г. Кемерово, просп. Химиков, на пересечении с ул.Тухачевского, с кадастровым номером 42:24:0201002:11, для временного размещения автозаправочной станции традиционного типа и с кадастровым номером 42:24:0201002:12, площадью 1251,29 кв.м, для временного размещения автозаправочной станции в муниципальном инженерно-транспортном коридоре;

г. Кемерово, ул. Сибиряков-гвардейцев, с кадастровым номером 42:24:0101038:12, для временного размещения автозаправочной станции;

г. Кемерово, пересечение бульвара Строителей - ул.Марковцева, с кадастровым номером 42:24:0201013:7, для временного размещения автозаправочной станции.

Комитет по управлению государственным имуществом Кемеровской области сообщает о предоставлении в аренду земельных участков, расположенных по адресам:

г. Кемерово, 40 м северо-западнее жилого дома № 6 по ул.Забойной, с кадастровым номером 42:24:0601010:291 площадью 25 кв.м, для временного размещения мониторинговой скважины № 58;

г. Кемерово, 900 м северо-западнее жилого дома № 17 по ул. Продольной, с кадастровым номером 42:24:0601014:19, для временного размещения мониторинговой скважины № 57;

г. Кемерово, 650 м юго-западнее жилого дома № 10 по ул.Перегонной, с кадастровым номером 42:24:0601014:20, для временного размещения мониторинговой скважины № 55;

г. Кемерово, 250 м юго-восточнее жилого дома № 10 по ул. Перегонной, с кадастровым номером 42:24:0601005:9, для временного размещения мониторинговой скважины № 59;

г. Кемерово, 100 м северо-восточнее жилого дома № 21 по ул.Национальной, с кадастровым номером 42:24:0601006:588, для временного размещения мониторинговой скважины № 49;

г. Кемерово, 85 м юго-восточнее жилого дома № 42 по ул.Новостроевской, с кадастровым номером 42:24:0601009:343, для временного размещения мониторинговой скважины № 51;

г. Кемерово, пр.Молодежный – ул.Каменская, с кадастровым номером 42:24:0101051:230, для размещения временного сооружения – павильона по продаже пива.

ИНФОРМАЦИОННОЕ СООБЩЕНИЕ

Департамент лесного комплекса Кемеровской области – организатор аукционов проводит аукцион по продаже права на заключение договоров купли-продажи лесных насаждений для обеспечения муниципальных нужд, государственных нужд.

Дата проведения аукциона: 6 октября 2011 г.

Аукционы проводятся в территориальных отделах департамента лесного комплекса по адресам, указанным в ниже приведенной таблице аукционных единиц.

Время начала торгов: 10.00 (по местному времени).

Прием заявок для участия в аукционах начинается 26 сентября 2011 г. и заканчивается в 12 часов 00 минут 3 октября 2011 г.

Для участия в аукционе вносится задаток в размере 10% от начальной стартовой цены.

Шаг аукциона – 5% от стартовой цены.

Организатор аукционов вправе не менее чем за 10 дней до окончания подачи заявок отказаться от проведения аукциона.

Победители аукционов после подписания протоколов аукциона обязаны в 10-дневный срок заключить с организатором аукционов договоры купли-продажи лесных насаждений.

Аукционная документация и образец заявки размещен на официальном сайте администрации Кемеровской области www. kemles.ru.

Дополнительную информацию можно получить по адресу: 650036, г. Кемерово, ул. Мирная, 5, тел. (384-2) 31-34-96.

На торги выставляются следующие аукционные единицы:

№ аукционной единицы	№ квартала	Расстояние вывозки, км	Вид рубки	Площадь лесосеки, га	Состав насаждения	Объем заготовки, м³	Стартовая цена, руб.
АУКЦИОН №1 Место подачи заявок на участие в аукционе и проведения аукциона по Чебулинскому лесничеству: 652270, Кемеровская область, Чебулинский р-н, пгт. Верх-Чебула, ул. Пасова, 5, тел.: (38444) 6-12-53.							
лесничество Беловское, участковое лесничество Чигирское, урочище Чигирское							
1	12	40	сплошной	4,1	7ОС1Б2С	738	74 000,00
2	12	40	сплошной	2,5	7ОС1Б2С	475	29 000,00
АУКЦИОН №2 Место подачи заявок на участие в аукционе и проведения аукциона по Тяжинскому лесничеству: 652240, Кемеровская область, Тяжинский р-н, пгт Тяжинский, ул. Красноармейская, 26. тел. (38449) 2-52-90							
лесничество Тяжинское, лесничество участковое Даниловское урочище Почаевское							
1	10	9	сплошной	5,7	9Ос1Б	679	15 924,60
лесничество Тяжинское лесничество участковое Бороковское, урочище Бороковское							
2	2	39	сплошной	14,8	4П2П2Б2Ос+К+Е	2 374	68 335,90
АУКЦИОН №3 Место подачи заявок на участие в аукционе и проведения аукциона по Юргинскому лесничеству: 652051, Кемеровская область, г. Юрга, ул. Школьная, 41а, тел. (38451)55487							
лесничество Юргинское, лесничество участковое Шишинское, урочище Лукошкинское							
1	8	10	сплошной	3,8	8Б2Ос	779	42 800,00
2	73	10	сплошной	2,5	8Б2Ос	264	12 810,00
лесничество Юргинское, лесничество участковое Проскоковское, урочище Заозерное							
3	22	10	сплошной	12,0	10Б+Ос	784	56 050,00
АУКЦИОН №4 Место подачи заявок на участие в аукционе и проведения аукциона по Прокопьевскому лесничеству: 653024, Кемеровская область, г. Прокопьевск, ул. Серова, 2, тел. (384-6) 66-94-32							
участковое лесничество Керлегешское, урочище Чистугашское							
1	28	25	выборочный	25,2	6П2Е2Б	595	58 820,00

Учреждение Российской академии медицинских наук Сибирское отделение РАМН объявляет конкурс на замещение вакантной должности директора Учреждения Российской академии медицинских наук «Научно-исследовательский институт комплексных проблем сердечно-сосудистых заболеваний» Сибирского отделения РАМН.

Для участия в конкурсе необходимо представить следующие документы:

1. заявление на участие в конкурсе в письменной форме на имя президента РАМН;
2. две фотографии 9 х 12,
3. заверенные в установленном порядке копии трудовой книжки и документов об образовании государственного образца, документов, подтверждающих наличие ученой степени, ученого звания;
4. список научных работ;
5. список научных работ, выполненных на уровне открытий, изобретений, с указанием номеров дипломов и авторских свидетельств;
6. список диссертаций докторов и кандидатов наук, подготовленных при его научной консультации или под его научным руководством.

Докторам наук, изъявившим желание принять участие в конкурсе, документы подавать в течение одного месяца со дня опубликования объявления.

Документы направлять по адресу: 630117, г. Новосибирск, ул. Тимакова, 2.

Телефон для справок (3842) 64-34-78.

Жизнь у горы

В нашем регионе в последнее время стал популярным лозунг, призывающий и самих кузбассовцев, и гостей отдыхать у нас в области. Что говорить, уже давно пользуются популярностью среди приезжих туристов и наших земляков красоты Горной Шории, Кузнецкого Алатау. Много желающих приезжает полюбоваться Беловским морем, изучить древнюю историю по наскальной росписи на Томской писанице и т.д. Это уже давно «раскрученные» места. Но есть в Кузбассе и менее известные, хотя и ничуть не уступающие самым популярным по степени «интересности» уголки. К примеру, это поселок Урск Гурьевского района. Побывав там, я уже не сомневаюсь, что это место достойно внимания любого путешественника. Конечно, Гурьевский район давно известен святыми источниками в Салаире, горнолыжной трассой на Золотой горе. А вот поселок Урск находится вдали от этих оживленных мест - недалеко от границы с Новосибирской областью и Алтайским краем.

Озеро.

Копна

Одна из главных достопримечательностей Урска – гора Копна, как раз рядом с поселком. Нельзя сказать, что она «один в один» напоминает копну сена. Но что-то похожее есть. Высотой она вряд ли сможет состязаться с известными вершинами мира – всего чуть более 500 метров. Но по числу связанных с ней легенд может посоревноваться с любой другой. Вся жизнь в Урске связана с этой горой. О ней здесь ходит много преданий, зачастую прямо противоположных друг другу.

Александр Лучшев.

Николай Агеенко.

- Если пошел дождь, в деревне говорят: «Копна притягивает тучи», если, наоборот, давно не было дождей, тогда все верят, что «Копна их разгоняет», - рассказывают местные жители.

- Есть еще легенда, что именно в этой горе может быть спрятан клад Колчака, - рассказывает глава Урского сельского поселения Александр Лучшев. – В селе известна история о том, как в этих местах жил внук одного из солдат колчаковского войска, так тот, ссылаясь на рассказ деда, поведал, что где-то здесь могла быть зарыта половина колчаковского богатства. Поскольку якобы здесь он проходил со своим войском, двигаясь в сторону Салаирского кряжа. И на вершине этой горы они останавливались на ночлег, вокруг обзор очень хороший.

Правда, тут же Александр Владимирович добавляет:

- Посмеивались тут над ним многие...

- Есть и другое поверье, - рассказывает бывший главный геолог Салаирской геолого-разведочной экспедиции Николай Агеенко. - Тронешь эту гору – начнется потоп, как много тысячелетий назад. Правда, другая легенда говорит, что может случиться засуха...

Словом, легенд столько, что они могут пригодиться на любой случай жизни. И думаешь, стоя на вершине: а почему бы Колчаку действительно здесь не остановиться? Обзор для составления военной стратегии просто великолепный! Да и красиво очень.

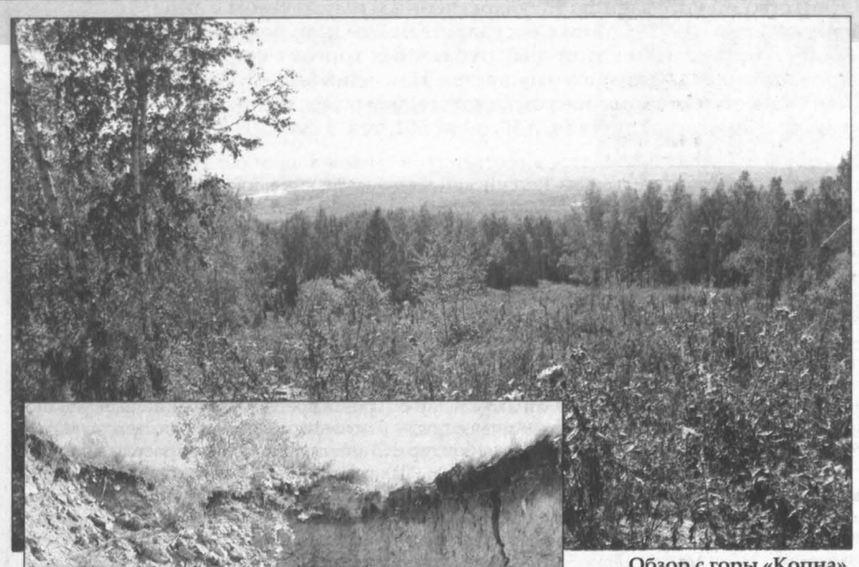

Обзор с горы «Копна».

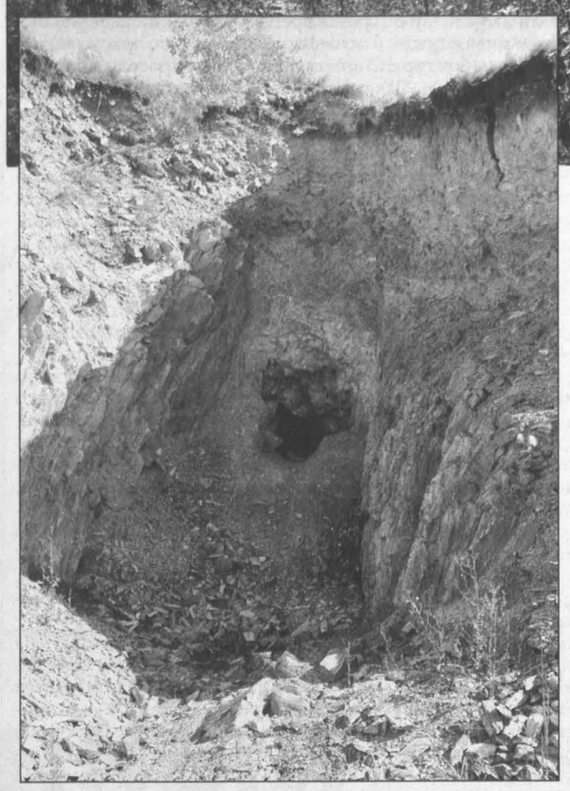

Штольня.

Штольня

Еще больше стали говорить о горе в связи с одним обстоятельством. Несколько лет назад, когда здесь копали бульдозером камень для отсыпки дороги, прямо в горе неожиданно открылась небольшая пещера, вернее, штольня. К этому-то чуду нас и повел местный житель Николай Юдин.

Внимательно вглядываемся внутрь – очень темно, штольня идет вглубь, не видно, насколько далеко, но вполне четко различимы остатки бревенчатых укреплений.

- Отсюда торчали рельсы, их кто-то увез, наверное, по ним раньше вагонетки ходили, – предполагает Николай Иванович. - А вдруг это еще со времен Екатерины?

За разъяснениями мы обратились к геологу Николаю Федосеевичу Агеенко. У него большой опыт в разведке различных месторождений, раньше он работал и на Кубе, и во Вьетнаме, где был советником у главного геолога министерства геологии. И еще. Ранее он был главным геологом Салаирской геолого-разведочной экспедиции.

Так вот, что касается таинственной штольни, здесь Николай Федосеевич объяснил все просто:

- Это наша разведочная штольня, мы ее прорубили еще в 1985 году, когда вели разведку и изучали эту гору как золоторудное месторождение. Правда, выяснилось, что золота здесь не так много, как предполагали. Что, надо сказать, ничуть не уменьшает значимость Копны. Ведь здесь много других полезных ископаемых.

По словам Николая Агеенко, особенность Копны в том, что в ней сокрыто очень редкое золото-кварц-топазовое месторождение. Правда, топазы здесь не ювелирные, а технические, тонкозернистые.

- Это прекрасный исходный материал для производства муллита и муллитовых изделий, - объясняет Александр Федосеевич. - Муллит - очень жаростойкий изоляционный материал, по качеству не уступающий титановым и циркониевым огнеупорам, но на порядок проще в изготовлении. При обычном способе его изготовления требуется много других высокочистых искусственных материалов, а здесь природа нам это все сама приготовила, свела несколько элементов в одну молекулу. Сегодня муллит используется в различных сферах, причем даже в высокотехнологичных. Правда, пока на мировой рынок его поставляют в основном Америка и Канада.

Другие достопримечательности

Чем еще можно заманить туристов? Над этим вопросам местные власти тоже думают.

- У нас есть идея организовать исторически-познавательный тур для ребятишек по давно исчезнувшим селам в округе. Для этого надо привлечь гида – учителя истории. Пока это только в планах, - говорит глава Урского сельского поселения Александр Лучшев.

Единственное, что на сегодняшний день стабильно привлекает в эти места жителей из других областей, так это местные озера, где предприниматели разводят карпа и щуку. От любителей рыбалки нет отбоя. Места перед выходными на озерах заказывают заранее.

Оксана ПАНАРИНА.
Фото **Сергея Гавриленко.**

КУБЕРТЕН-СПОРТ

хоккей с шайбой

Капитан держит слово

Новокузнецкий «Металлург» провел первый в нынешнем сезоне «топовый» матч на своем льду. Соперником «сталеваров» стал двукратный обладатель Кубка Гагарина казанский «Ак Барс».

Игра в «догонялки»

Увидеть в деле этого 37-летнего форварда, способного в одиночку решить исход любой встречи, жаждали многие новокузнецкие болельщики. Ну и, конечно, все любители спорта запомнили обещание, данное бывшим игроком «Нью-Джерси Дэвилз», а ныне капитаном «Металлурга» Сергеем Брылиным о том, что он постарается оправдать доверие болельщиков. И вот в отчетном матче не успела стрелка часов закончить пятый круг, как Сергей Владимирович уже зажег свою фамилию на табло, мастерски сыграв на добивание после броска Андрея Кузьмина!

Впрочем, через семь минут капитан казанцев Алексей Морозов сравнял счет, четко реализовав выход один на один. В дальнейшем так будет еще дважды: «Ак Барс», словно опытный боксер, раз за разом поднимался после нокдауна и сам наносил разящий удар. Рэнди Робитайл вывел «сталеваров» вперед, пробив Веханена с острого угла. Не беда, Кирилл Петров неотразимо «выстрелил» в верхний угол. Снова оплошали у себя на «пятачке»? Тогда и сами закатим в сутолоке у ворот – спасибо Алексею Терещенко…

Но для того чтобы переломить ход встречи и уже «Металлург» заставить «догонять», «Ак Барсу» попросту не хватало ресурсов. После матча главный тренер казанцев Владимир Крикунов посетовал на травмы и недостаток исполнителей: «Без центрального нападающего играют наши лидеры. Капанен пока объективно не показывает той игры, которой от него ждут. В России все более-менее приличные центральные при деле, при работе. Со своей колокольни вижу решение этой проблемы – вернуть из Уфы Зиновьева. Но как это сделать? «Салават» его назад в Казань не отдаст...»

Двойная реабилитация

В невероятном по накалу матче с «Ак Барсом», собравшем аншлаг во Дворце спорта кузнецких металлургов, было много интересных, интригующих моментов. К примеру, дуэль двух финских вратарей - Теему Лассилы и Петри Веханена. В итоге Теему был признан самым полезным игроком встречи, а Петри заслужил немало лестных слов от казанских болельщиков. И, конечно, нельзя не отметить превосходную игру молодого Александра Бумагина.

Напомним, что в первой домашней игре (с хабаровским «Амуром») Александр не смог реализовать буллит, да и вообще упустил несколько верных возможностей для взятия ворот. Теперь же он «реабилитировался» сполна! Именно Бумагин в начале третьего периода сумел в борьбе на пятачке затолкать шайбу в ворота и сделать счет 3:2. А когда все присутствующие уже ждали овертайма, Александр на скорости вошел в зону соперника и своим великолепным кистевым броском заставил зрителей вскочить на ноги – 4:3! До конца поединка оставалось всего 30 секунд, и времени, чтобы отыграться, у «Ак Барса» уже просто не было. После игры Бумагин скажет спасибо Сергею Брылину и Бренту Сопелу: «У нас в команде есть обладатели Кубка Стэнли, есть чемпионы мира – молодые ребята смотрят на них и тянутся за ними». А Анатолий Емелин, главный тренер «Металлурга», отметит ураганную поддержку трибун: «Спасибо большое болельщикам за поддержку. Она была хорошая. Ребята сыграли неплохо в обороне. Создали много моментов в атаке. Хотя, скажу, «Ак Барс» тоже создал много проблем нам. Мы знали, что это очень техничная команда, играющая. Досконально разбирали их игру, но где-то и везение сегодня было на нашей стороне».

Теперь на очереди у «сталеваров» еще один матч с очень сильной командой: вчера в гости к новокузнечанам пожаловал нынешний владелец Кубка Гагарина – уфимский «Салават Юлаев» (встреча закончилась поздно вечером, когда этот номер газеты уже был подписан в печать). Накануне действующий чемпион КХЛ пребывал явно не в лучшем настроении: в Хабаровске он выиграл только одну встречу, а вторую проиграл. А наш «Металлург», похоже, находится на подъеме. Как и обещал Сергей Брылин, команда оправдывает доверие болельщиков.

Сергей СПИЦЫН.

НА СНИМКЕ: в матче с «Ак Барсом» Александр Бумагин (№87) сумел дважды поразить ворота грозного соперника.

Фото **Ярослава Беляева.**

табло

«Металлург» (Новокузнецк) – «Ак Барс» (Казань) – 4:3 (1:1, 2:1, 1:1).

ГОЛЫ: Брылин, 04.51 – 1:0. Морозов, 11.59 – 1:1. Робитайл, 26.03 – 2:1. Петров, 35.24 - 2:2. Бумагин, 37.40 – 3:2. Терещенко, 43.20 – 3:3. Бумагин, 59.31 – 4:3.

спринт-новости

Женский футбол

Кемеровский «Кузбасс» в рамках первенства России среди женских клубов провел два матча в Барнауле с местным ЖФК «Алтай».

Первая встреча закончилась со счетом 1:1. На точный удар играющего главного тренера кемеровчанок Натальи Корнюшиной барнаулки ответили реализованным пенальти, отличилась 19-летняя Наталья Коваленко. На следующий день «Кузбасс» снова долгое время выигрывал с минимальной разницей, но потом Наталье Корнюшиной удалось закрепить успех (в итоге на ее счету два мяча), а ее подопечным - и вовсе довести дело до разгрома. Еще по «дублю» на свой счет записали Галина Казакова и Виктория Калачикова: 6:0.

В этом же туре главный соперник кемеровчанок, красноярский «Енисей», по полной программе «поиздевался» над «Томью». И в субботу, и в воскресенье гостеприимные хозяева получили в свои ворота по восемь мячей, а поразить чужие не смогли ни разу.

Сейчас отрыв «Енисея» от «Кузбасса» составляет пять очков. 1 октября два лидера нашей зоны поменяются соперниками: «Томь» приедет в Кемерово, а «Алтай» примет красноярок. Очные поединки сильнейших сибирских команд состоятся 8 и 9 октября: на своем стадионе «Шахтёр» «Кузбасс» наверняка попытается прервать победную серию «Енисея».

Игорь ГОНЧАРОВ.

Альпинизм

Наша газета продолжает следить за украино-российской экспедицией, которая собирается совершить восхождения на две гималайские вершины. В пятницу вечером в редакцию пришла весточка от Александра Гапонова, председателя федерации альпинизма Кузбасса.

«По прилете в Непал узнали, что день назад здесь было землетрясение, - сообщает Александр Владимирович. - Как это повлияет на состояние маршрута, пока неизвестно. Возможно, даже положительно: сойдут лавины и неустойчивые ледовые навесы. Хотя, с другой стороны, есть и отрицательные моменты: в этом году летний сезон муссонов с большими осадками значительно задержался. Погода только сейчас начала налаживаться, уменьшилось количество осадков. В Катманду очень тепло и влажно, где-то в районе 20-25 градусов по Цельсию».

В Лукле, откуда будет совершен переход к базовому лагерю Пумори, экспедиция вылетела с третьей попытки: очень мешала низкая облачность. Потом целый день альпинисты потратили на поиск носильщиков грузов. Сам переход займет где-то около пяти суток. «Если не будет проблем со связью, следующее сообщение отправим после установки базового лагеря», – заканчивает свое письмо Александр Гапонов.

Сергей СПИЦЫН.

Кроссворд

По горизонтали: 1. Узкий и глубоко вдавшийся морской залив со скалистыми берегами. 5. Вепрь. 8. Комнатное или садовое растение с крупными соцветиями. 9. Один из строителей Парфенона в Афинах. 10. Персонаж поэмы Пушкина «Руслан и Людмила». 11. Распространение заразного заболевания животных. 13. В банковской практике - официальное извещение об исполнении расчетной операции. 14. Интрузивная горная порода.

По вертикали: 1. Коллекционирование значков, медалей, орденов. 2. Поражение кожи от воздействия очень высокой температуры. 3. Помещичье имение, в котором был выращен первый урожай картофеля в России. 4. Многоцветная персидская кошка. 5. Известный русский мореплаватель, начальник первой русской кругосветной экспедиции 1803-1806 гг. 6. Феерическая комедия В.Маяковского. 7. Положение государства, не участвующего в войне. 11. Условие спора. 12. Разновидность клена.

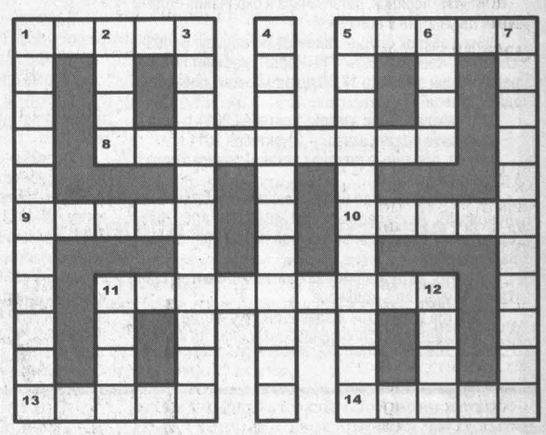

По горизонтали: 1. Фьорд. 5. Кабан. 8. Горечавка. 9. Иктин. 10. Нанна. 11. Пандемия. 13. Аванс. 14. Порит.

По вертикали: 1. Филателистика. 2. Ожог. 3. Дворянинобо. 4. Черепаховая. 5. Крузенштерн. 6. Баня. 7. Нейтралитет. 11. Пари. 12. Дворь.

Главный редактор Юрий КУХМАРЬ. kuhmar@kuzbass85.ru
Коммерческий директор Татьяна СМОЛИНА. t.smolina@kuzbass85.ru, тел. 72-55-47.
Газета «Кузбасс» учреждена администрацией Кемеровской области и журналистским коллективом редакции. Зарегистрирована Омской региональной инспекцией по защите свободы печати и массовой информации 27.01.94 г., свидетельство о регистрации №54.

Мнение редакции не всегда совпадает с мнением авторов.

АДРЕС РЕДАКЦИИ: 650991, ГСП, г. Кемерово, пр. Октябрьский, 28.
Электронный адрес: official@kuzbass85.ru; news@kuzbass85.ru; reclama@kuzbass85.ru

СПРАВКИ: по рекламе — 72-25-23, 72-22-03; по письмам — 72-50-45; по редакции — 72-32-74. Факс 72-12-10.

СОБСТВЕННЫЕ КОРРЕСПОНДЕНТЫ:
в Новокузнецке — 46-41-59, Мариинске — 8-913-121-90-92, Междуреченске — 4-23-48.
Газета является участником процесса по формированию единого информационного пространства.
Материалы газеты, в том числе коммерческие предложения и реклама, размещаются на интернет-сайте: www.kuzbass85.ru
Редакция не отвечает за содержание публикуемых объявлений.

Время подписания номера в печать по графику 20.00.
Сдан в печать 19.35. Объем 2 п.л. Печать офсетная.
Тиражи во вторник, среду, пятницу — 10115; четверг — 30015; субботу — 11007; «Свежий ветер» — 759.
Газета набрана и сверстана на компьютерном комплексе газеты «Кузбасс».

ОАО ИПП «Кузбасс»: 650630, г. Кемерово, пр. Октябрьский, 28. Заказ № 179.