Кредитор поплатился. Расплатится мэрия

Август

пн.	1	8	15	22	29
вт.	2	9	16	23	30
ср.	3	10	17	24	31
чт.	4	11	18	25	
пт.	5	12	19	26	
сб.	6	13	20	27	
вс.	7	14	21	28	

4 612747 250011

КУРС ВАЛЮТЫ (ЦЕНТРОБАНК)
$ 29,41 руб.
€ 41,90 руб.

Интернет-приемная губернатора
www.mediakuzbass.ru

ОБЛАСТНАЯ МАССОВАЯ ГАЗЕТА
Кузбасс

147 (25353) 12 АВГУСТА 2011 г., ПЯТНИЦА

ГУК ОНБ им. В.Д. Фёдорова Газетно-журнальный фонд

в Курсе дела

Цены на жилье, «отжавшись» от минимума 2009 года, растут второй год. По некоторым сегментам рынка недвижимости они приблизились к докризисному уровню, что вряд ли обрадует рядовых покупателей.

Рынок жилья ВЫЗДОРАВЛИВАЕТ?

Взлет после резкой посадки

- В первой половине 2009 года наблюдался пик цен, - вспоминает недавнюю историю председатель совета некоммерческого партнерства «Ипотека Кузбасса» Наталья Корчуганова. - Например, простые однокомнатные квартиры улучшенной планировки с кухней девять квадратных метров стоили тогда почти два миллиона рублей. Стремительное же снижение цен началось примерно к лету, когда люди поняли, что ситуация стала сложной.

Как она пояснила, на откате спроса еще проводились сделки, так как работали федеральные и региональные программы, а банки не успели ужесточить условия кредитования.

- Все это способствовало поддержанию на каком-то уровне цен на жилье, - продолжает Наталья Павловна. – Но к концу 2009 года началось снижение.

Первой кузбасской строительной компанией, которая пошла на удешевление новых построенных квартир, стал «Кемеровогражданстрой». Цены застройщика тогда сразу понизились на 10 тысяч рублей с квадратного метра. «Просадка» на первичном рынке тогда составила максимум 20 процентов, вторичный же по некоторым объектам провалился на 30-40 процентов. И сейчас еще можно купить 3-комнатную квартиру по цене, сопоставимой с докризисной 2-комнатной.

Что же происходит на региональном рынке сегодня? Собеседница проинформировала, что на первичном рынке цены от застройщика практически вышли на докризисный уровень. Сделки по элитным квартирам проходят уже по цене 60 тыс. рублей за квадратный метр. И это не разовые покупки.

- Такие сделки становятся нормой, - констатирует эксперт. – Если же говорить о жилье эконом-класса, то цены в этом сегменте ниже докризисных – от 36 до 42 тысяч за квадратный метр. До кризиса они доходили до 50 тысяч рублей.

Если же говорить о вторичном рынке, то здесь картина немного сложнее. «Вторичка» первой почувствовала тиски кризиса: люди продавали жилье со значительной скидкой, лишь бы иметь на руках наличность. Основная же масса продавцов, которые никуда не торопились, просто сняла объекты с торгов. Поэтому в начале нынешнего года сложилась такая тенденция, что объектов на вторичном рынке жилья стало меньше. Свободную нишу заняли квартиры от застройщиков со «сроком давности» 2-3 года. А это уже другой уровень цен.

(Окончание на 2-й стр.)

Рис. Андрея Горшкова.

цифра

39000

«обманутых вкладчиков» области получили компенсацию на общую сумму более 109 млн рублей с 1998 года. В том числе уже в 2011 году 444 кузбассовцам выплачено 1,8 млн рублей. Администрация области продолжает регистрацию вкладчиков на получение компенсационных выплат за счет средств федерального общественно-государственного фонда по защите прав вкладчиков и акционеров.

приглашение

Губернатор А.Г. Тулеев приглашен на торжественный прием по случаю государственного визита в Россию королевы Дании, который состоится 7 сентября в Пушкинском музее в Москве.

В приглашении, присланном губернатору послом Дании в РФ Томом Рисдалем Йенсеном, отмечается, что королева приедет в Россию вместе с супругом принцем-концортом Хенриком и кронпринцем.

У Кузбасса и королевства Дания сложились дружественные отношения. Только в 2011 году датские делегации посещали Кузбасс уже дважды. В феврале они встретились с промышленниками и энергетиками региона. А в конце июня посол Т.Р. Йенсен встретился с губернатором и поучаствовал вместе с представителями ведущих датских компаний в международной конференции по энергосбережению и энергоэффективности. По итогам конференции стороны создали постоянную рабочую группу для дальнейшей проработки вопросов взаимовыгодного сотрудничества.

акцент

К нам приехал, к нам приехал...

На сегодняшний день по программе оказания содействия добровольному переселению в РФ соотечественников, проживающих за рубежом, в Кемеровскую область прибыло 211 человек из других государств, из них уже 110 получили гражданство Российской Федерации. На нашей территории эта федеральная программа действует с 2010 года и подразумевает много льгот для участников – людей, которые при распаде СССР автоматически утратили гражданство, плюс для их потомков. Национальность значения не имеет.

Одна из главных льгот - упрощенный порядок получения гражданства. Если для иностранных лиц эта процедура занимает не менее пяти лет, то для участников государственной программы этот срок сокращен до двух месяцев. То есть сразу после прибытия человек оформляет разрешение на временное проживание, затем подает документы на получение гражданства, и в течение двух месяцев этот вопрос решается.

(Окончание на 2-й стр.)

Как стало известно...

Армия безработных несет потери

Наконец-то в Кузбассе достигнут самый низкий уровень безработицы за последние 7 лет. Если в прошлом году количество «временно лишних» людей трудоспособного возраста у нас зашкаливало за 55 тыс. человек, на начало нынешнего их было уже 32700, то сейчас еще 5 тыс. человек из этой армии убыло. Уровень безработицы в 2,5% в Кузбассе – это очень мало и в сравнении с другими регионами России.

Сейчас официально заявленных вакансий рабочих мест – более 47 тысяч. Это почти вдвое больше, чем было в начале нынешнего года. А уж с другими периодами и сравнивать нечего. Правда, найти подходящее место «белым воротничкам» по-прежнему не так просто. Зато рабочим – зеленая улица: 70% заявленных вакансий для них. Из этих 70% отминусуйте 30% вакансий исключительно для представителей строительной отрасли. Квалифицированные каменщики, бетонщики, отделочники могут рассчитывать на зарплату от 25 до 60 тыс. рублей.

Заметен сдвиг и в погашении задолженности по зарплате. В этом отношении Кузбасс, как отметил на пресс-конференции в обладминистрации Евгений Степин, начальник департамента труда и занятости населения, тоже выглядит лучше соседей. Например, в сравнении с Алтаем. Еще не так давно задолженность доходила у нас до 200 млн руб., неделю назад составляла 47 млн, а после последнего заседания «антикризисного штаба» упала до 23 млн руб. К сожалению, остались должники «хронические», т.е. предприятия-банкроты, где давно не платят за труд сотрудникам и нет реальных шагов со стороны их собственников или конкурсных управляющих. Однако Евгений Степин надеется, что и эта крепость будет взята.

Елена ЩЕРБАКОВА.

Город заплатит за террориста

Администрации г. Белово придется по решению суда выплатить из бюджета ипотечный кредит за умершего горожанина - заемщика кредитного учреждения, у которого не оказалось наследников.

Иск к городу о понуждении к получению свидетельства о праве на наследство с обязательством погасить задолженность по кредитному договору от 22 мая 2007 года был подан «КИТ Финанс Инвестиционный банк» (Санкт-Петербург) в декабре 2010 года. Погибший должник - Игорь Ерофеевский, личность необычная, – оставил след в криминальной хронике Кузбасса. Напомним, 13 марта 2009 года мужчина в маске ворвался в отделение банка в Ленинске-Кузнецком и, угрожая оружием, захватил пятерых сотрудников в заложники. Захватчик требовал самолет, 30 миллионов рублей, возможность беспрепятственно покинуть регион, угрожая убить заложников. Переговоры длились несколько часов, но угрозы не прекращались.

Заложники, к счастью, в итоге не пострадали. А террориста, это и был Игорь Ерофеевский, в ходе спецоперации уничтожил спецназ. Есть предположение, что на отчаянный шаг безумца побудили как раз долги перед кредиторами.

Дом вот уже два года пустует, а банк так и не получил за него деньги. Родственники Ерофеевского отказались от наследства. Так что администрация Белова теперь вынуждена принять обязательства террориста на себя и заплатить по его счетам. Как пояснили сотрудники муниципалитета, им придется теперь либо продать неожиданное наследство, чтобы рассчитаться с банком, либо передать банку сам дом.

Татьяна ФОМИНА.

Курьер

Служба новостей «Кузбасса», тел.: 72-67-67, 72-36-45.

новость дня

Приговор «киселевской банде»

Вчера в постоянной сессии Кемеровского областного суда в Новокузнецке был оглашен приговор так называемой «киселевской банде» – организованной преступной группе, в которую входили бывшие и действующие сотрудники правоохранительных органов, а также работники частной охранной фирмы.

Об этом громком деле «Кузбасс» уже рассказывал в номере за 11 августа. Напомним, что на скамье подсудимых оказались 22 человека, еще 4 умерли в ходе судебного следствия. 16 из подсудимых прежде работали в милиции. Следствию удалось доказать причастность бандитов к совершению порядка 40 тяжких и особо тяжких преступлений, в том числе 15 убийств, ряд из которых были заказными.

Как рассказала официальный представитель СУ СК РФ по Кемеровской области Надежда Ананьева, суд приговорил 11 членов банды к лишению свободы на срок от 10 до 25 лет в колонии строгого режима. В частности, Илья Медведев получил 24 года, Евгений Коротаев – 25 лет, Сергей Борисов –23 года. Бывший начальник криминальной милиции ОВД г. Киселевска Александр Хибченко должен провести 15 лет в колонии общего режима. Шестеро подсудимых освобождены от уголовной ответственности в связи с истечением срока давности. Еще в отношении трех гособвинитель в ходе прений отказался от обвинений. В отношении двух подсудимых вынесен оправдательный приговор.

Не исключено, что приговор будет обжалован в суд высшей инстанции.

Всеволод ВЛАДИМИРОВ.

жилье

Квартиры с психологом

Вчера в селе Окунево Промышленновского района был сдан в эксплуатацию жилой дом для сирот. Это реконструированное здание бывшего административного корпуса местной нефтебазы. Оно долго стояло без дела. И после реконструкции теперь здесь оборудовано 16 квартир. Их получили сироты, оставшиеся без попечения родителей. На реконструкцию здания было выделено 11 млн рублей из областного бюджета.

Всего в Промышленновском районе 300 сирот, из них старше 18 лет – 100 человек. У некоторых есть семьи. К слову сказать, из тех 16 сирот, что получили ключи от квартир, многие воспитывались в местном Окуневском детском доме. В районной администрации пояснили, что для удобства и адаптации самих бывших воспитанников с ними первое время будут работать психолог и педагоги Окуневского детского дома.

помощь

Парашютисты летят домой

Одиннадцать кузбасских пожарных-парашютистов возвращаются домой. Три недели кузбасские спасатели помогали тушить лесные пожары в других регионах страны: в Якутии, Архангельской области, Республике Коми.

Сначала они принимали участие в тушении лесных пожаров в Якутии, затем спасателей перебросили в Архангельскую область. Сейчас в этом регионе снят режим чрезвычайной ситуации. 10 августа группа выехала автобусом в Архангельск, а сегодня вылетит самолетом в Кузбасс. Администрация Архангельской области выразила благодарность кемеровским пожарным за неоценимую помощь региону.

Другая группа кемеровских спасателей из 8 человек продолжает тушить крупный лесной пожар площадью 33 га в Республике Коми.

Климат

Сегодня

Восход 5.42 Заход 20.59 Долгота дня 15.17

Заход 3.52 Восход 19.56 Полнолуние 13 августа

Днем переменная облачность, на большей части территории дождь, местами сильный, местами гроза, ветер западный умеренный, местами сильный. Давление будет расти, влажность существенно не изменится.

Общий уровень загрязнения атмосферы ожидается невысокий.

	день	ночь
Кемерово	+18 - +20	+8 - +10
Новокузнецк	+22 - +24	+9 - +11
Белово	+21 - +23	+9 - +11
Юрга	+17 - +19	+8 - +10
Междуреченск	+24 - +26	+8 - +10
Таштагол	+25 - +27	+8 - +10
Мариинск	+17 - +19	+8 - +10
Л.-Кузнецкий	+21 - +23	+9 - +11

Прогноз предоставлен Кемеровским гидрометеоцентром.

13 августа

Переменная облачность, без осадков, ветер северный 4-9 м/с. Температура ночью +8° –+13ºС, днем +21° – +26ºС.

14 августа

Переменная облачность, без осадков, ветер переменный 4-9 м/с. Температура ночью +8° – +13ºС, днем +21° – +26ºС.

Курьер

в Курсе дела

Рынок жилья выздоравливает?

(Окончание. Начало на 1-й стр.)

Квадратура цены

Большинство покупателей интересует в первую очередь ходовое жилье – 1-2-комнатные квартиры и КГТ. Но и здесь счет ведется на сотни тысяч рублей. Так, в кризис «гостинку» площадью 18 кв. м можно было купить за 750-800 тыс. рублей, сейчас она стоит 950 тысяч -1 млн. рублей. До докризисного уровня осталось «дорасти» на 100-150 тысяч рублей.

Анализируя стоимость жилья во втором городе области– Новокузнецке, Наталья Корчуганова заметила, что она там ниже, чем в областном центре. Допустим, крупнейший застройщик ЗАО «Южкузбасстрой» предлагает квартиры от 25 до 50 тыс. рублей за квадратный метр.

О других населенных пунктах Кузбасса можно сказать, что в них главенствует бюджетное и индивидуальное жилищное строительство. По информации специалистов регионального «Центра инвестиционных программ и ценообразования в строительстве», расчетная стоимость строительства 1 кв. м общей площади жилых домов во втором квартале 2011 года в среднем по Кемеровской области составила 28 469 рублей. Это без учета налога на добавленную стоимость и затрат на строительство магистральных сетей и благоустройство. Удорожание строительства, естественно, напрямую связано с ростом стоимости стройматериалов. Так, устойчивый рост цен, по данным ЦИПЦС, наблюдается на железобетонные изделия – 8,07%, нерудные материалы (щебень, песок) – 8,98%, сталь сортовую – 12,04%, арматуру – 20,03%, окна из профиля ПВХ – 15,10%. И эта тенденция имеет долговременный характер.

> *Для всех территорий Кузбасса, по мнению экспертов, есть общая тенденция: интерес покупателей к объектам малоэтажной застройки. На такое жилье в последнее время установился устойчивый спрос. Люди интересуются коттеджами и таунхаусами площадью до 200 кв. м.*

Впрочем, для всех территорий Кузбасса, по мнению экспертов, есть общая тенденция: интерес покупателей к объектам малоэтажной застройки. На такое жилье в последнее время установился устойчивый спрос. Правда, люди интересуются коттеджами и таунхаусами площадью до 200 кв. м. Такому здоровому интересу во многом способствует ипотека.

- Сегодня банки предлагают проценты, о которых раньше никто не слышал, - вычленяет позитив руководитель некоммерческого партнерства. - Потребительские кредиты под 12 процентов годовых – когда такое было? Они всю жизнь выдавались под 24-36 процентов. Кроме того, увеличилась сумма выдаваемого потребительского кредита. Раньше максимальная величина составляла 500 тыс. рублей, затем – 1 млн. рублей, сейчас она выросла до 3 миллионов. Хотя деньги «короткие», сроком на 5-7 лет, но для тех, кому ипотека надолго не нужна, конечно, выгоднее взять под те же 12 процентов потребительский кредит без всякого залога.

Говоря о региональной специфике рынка жилья, специалист рынка недвижимости обратила внимание на тот факт, что в трудное время хорошо покупались квартиры элиткласса. Она объясняет этот факт тем, что, по-видимому, сработал отложенный спрос. Вторая причина в том, что произошло снижение цен. Скидки доходили до 200 тыс. рублей, на что, естественно, обратили внимание покупатели. Наконец, еще одной особенностью нашего региона является то, что строительством жилья активно занимаются крупные промышленные группы и холдинги. Финансовые вливания крупного бизнеса поддерживают рынок недвижимости и способствуют его развитию.

- Если попробовать спрогнозировать ситуацию, то думаю, что конец текущего и начало следующего года может реально дать прирост процентов на двадцать. И на первичном, и на вторичном рынках жилья. Причем, может быть, «первичка» даже перегонит «вторичку», - резюмировала Наталья Корчуганова.

Евгений БЕСЕДИН.

акцент

К нам приехал, к нам приехал...

(Окончание. Начало на 1-й стр.)

Также участникам программы оказывается помощь в регистрации после прибытия на территорию и при трудоустройстве, выплачиваются подъемные (участнику – 40 тысяч рублей, каждому члену семьи – по 15 тысяч), компенсируются транспортные расходы по провозу багажа в 5-тонном контейнере, они освобождаются от уплаты таможенных платежей и уплаты госпошлины за оформление правового статуса. Плюс достаточно оперативно решается вопрос по медицинскому обслуживанию, по определению детей в дошкольные и школьные учреждения. Вот только реализуется региональная программа по оказанию помощи переселенцам в нашу область в данное время лишь на территории Кемеровского муниципального района. То есть проживать и работать участники могут только в сельской местности. Если кто-то захочет выехать на другое место жительства раньше, чем через два года, он будет обязан вернуть всю выплаченную ему по программе сумму.

- Да, у нас очень ограниченная территория вселения, - говорит начальник отдела по вопросам беженцев и вынужденных переселенцев УФМС России по Кемеровской области Надежда Степанова, - она одна, и это территория муниципального сельского района. Сейчас планируется внесение изменений, направлен новый проект территориальной программы в правительство Российской Федерации на рассмотрение, туда включены такие города, как Кемерово, Новокузнецк, Прокопьевск, Ленинск-Кузнецкий, Таштагол. После согласования этой программы, конечно, количество прибывающих из-за рубежа будет намного больше. Если сейчас это сотни, то будут тысячи.

В основном люди прибывают из Казахстана, Узбекистана, Таджикистана, Украины и Германии. Трудоустраиваются на те вакансии, которые соответствуют их уровню образования и опыту работы.

- Да, мне предлагали вакансии, но я сам смог трудоустроиться, - рассказывает Александр Макаев, приехавший с семьей из Петропавловска (Казахстан). - Можно сказать, очень близко к специальности: у меня экономическое образование, а сейчас я работаю в сфере торговли. Приехал сначала один, чтобы обустроиться, сейчас получил гражданство, забрал семью, они находятся в стадии получения гражданства. Преимущества у них в том, что я сначала получал разрешение на временное проживание, а они подают сразу на гражданство. Хотел бы заметить: мне в посольстве разъясняли, что документы можно начинать оформлять, не выезжая из Казахстана, но я предпочел выехать, уже тут собрать все документы. У меня здесь живут родственники, я приезжал до этого, гостил, видел город, видел природу, мне понравилось. И хоть родился я в Казахстане, но это было в 1980 году, тогда ещё был Советский Союз. Живем мы сейчас в Новостройке, ребенку два года.

Ну, и что ещё очень важно накануне грядущих выборов: как только человек получает российский паспорт, он сразу может осуществить свое избирательное право. УФМС России по Кемеровской области ежемесячно направляет информацию о том, кто принял гражданство, и избирательная комиссия Кемеровской области включает их в свои реестры.

Евгения РАЙНЕШ.
Кемерово.

земляки

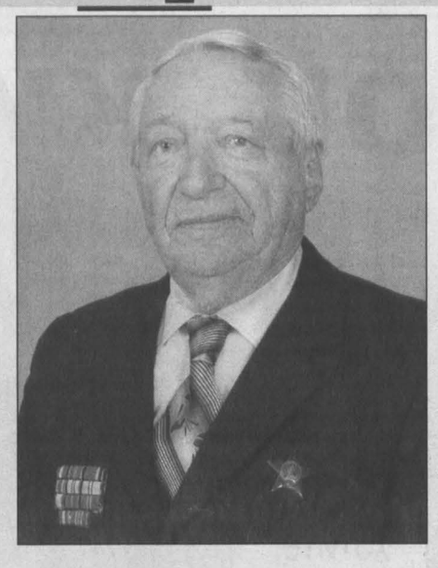

Спаситель истребителя

Сегодня – День Военно-Воздушных сил России. А вчера исполнилось 80 лет кемеровчанину Владимиру Дмитриевичу Швайко – бывшему военному летчику, в мирное время удостоенному боевого ордена Красной Звезды.

Прославленные «соколы» Великой Отечественной своими подвигами покорили сердца миллионов мальчишек. В этой армии мечтателей о небе был и юный кузбассовец Володя Швайко.

Будущий воздушный ас родился тринадцатым ребёнком в крестьянской семье. Когда ему было всего два года, семья из Западного Казахстана переехала в Сибирь, в один из развивающихся промышленных центров Кузбасса – Белово.

Школьные годы Володи, пришедшиеся на войну, были безрадостными, в классах висела звенящая тишина, лица учеников и учителей были строгими, тревожными… Все ожидали с фронта вестей от родных и близких.

Зато потом были слёзы радости, веселье и песни, когда пришла победа. В школе зазвучал смех, спала психологическая напряженность, стало легче учиться. Тогда Володя Швайко и укрепился в желании реализовать свою мечту – стать лётчиком. Чтобы приобрести лётную профессию, ему пришлось ехать в областной центр и поступать в Кемеровский аэроклуб, так как родной Беловский, закрыв свои двери во время войны с уходом на фронт авиаспециалистов, больше так и не открылся.

Постигая азы летного дела, параллельно Владимир учился в школе рабочей молодёжи. Почти одновременно получив два необходимых документа – свидетельство пилота и аттестат зрелости, Швайко поехал в Новосибирск, где размещалось эвакуированное Сталинградское военное училище лётчиков. Спустя три года, окончив этот военный вуз, лейтенант Швайко получает направление в авиационную часть войск ПВО Московского военного округа, базирующуюся в городе Орле.

Самым первым его самолётом был УТИ-15, он заступал на боевое дежурство по охране воздушного пространства днём и ночью, в любых метеорологических условиях. Мастерство заметно росло: уже через год он стал старшим лётчиком и соответственно старшим лейтенантом, получил новую современную машину – скоростной истребитель МИГ-17.

В середине 60-х годов эскадрилью, в которой уже начальником штаба был 35-летний лётчик Владимир Швайко, отправляют в командировку на охрану атомного полигона на Новой Земле. О том, что на острове проходили ядерные испытания, лётчики не знали: объект был секретным, а перед ними задачу ставили предельно просто - выполнять правительственное задание. В эту засекреченную зону неоднократно пытались проникнуть иностранные разведчики, но наши летчики, ведущие круглосуточное дежурство, обнаруживали и перехватывали зарубежных «визитёров». При этом, регулярно проводя полёты над заданным районом, советские пилоты получали ощутимые дозы облучения. Всего через несколько месяцев командировки некоторые стали выбывать из строя – впоследствии их списывали в запас или в отставку по состоянию здоровья…

Но не только радиация постоянно грозила смертью. В столь сложной летной работе по охране стратегического объекта нештатные ситуации не редкость. К примеру, однажды старший лётчик Владимир Швайко прилетел на аэродром с сухим баком: горючее закончилось еще над морем, и спасло его только то, что посадочная полоса была близко к берегу.

Но самый страшный в его летной биографии случай произошел уже после возвращения из северной командировки в родную орловскую часть, когда наш земляк в качестве командира звена выполнял боевое дежурство в ночное время. И вот на высоте 13000 метров у его истребителя отказал генератор. В ситуации, когда неисправна система электропитания и не работают навигационные приборы, то есть, по сути, полёт происходит «вслепую», лётчик по инструкции должен покинуть самолёт – катапультироваться. Но кузбасский пилот - из крестьянской, бережливой и явно не робкой породы, он решил сохранить дорогостоящую авиатехнику. С высоты 13 километров, со скоростью 950 км/час, неисправный истребитель вынужден был продираться сквозь облака, где нижний край был всего в трехстах метрах от земли. Однако наш земляк сумел «выдернуть» самолёт из-под облаков и на бреющем полёте «вслепую» посадить свой МИГ на родной аэродром. Это был настоящий подвиг! Неудивительно, что за проявленное мужество и героизм Владимир Швайко был награждён боевым орденом Красной Звезды.

Затем, прослужив еще год (а в общей сложности - более 20 лет в авиации), он в звании майора вышел в запас, но не расстался с любимым делом, долго работал начальником штаба авиапредприятия г. Орла. А оттуда Владимир Дмитриевич переводом вернулся на малую родину в Кузбасс, где до выхода на пенсию трудился в должности начальника Кемеровского аэровокзала.

Сергей ДУБРОВИН.

КУРЬЕР

Служба новостей «Кузбасса», тел.: 72-67-67, 72-36-45.

новшества

Судили «по телевидению»

На днях в следственном изоляторе № 3 Мариинска состоялось выездное судебное заседание по уголовному делу с использованием системы видеоконференцсвязи. Таким образом, Мариинский городской суд первым среди городских и районных судов области использовал передовые сетевые технологии в подобной работе.

Ввиду того, что свидетель по рассматриваемому делу находился в момент заседания в следственном изоляторе № 1 Кемерова, а подсудимый – в следственном изоляторе № 3 Мариинска, судья приняла решение провести заседание именно в таком необычном режиме. Трансляция продолжалась около 40 минут. За это время свидетель, под запись в протоколе, ответил на все вопросы участников процесса. По словам специалистов, такая форма работы позволила сократить срок рассмотрения уголовного дела на 3 – 4 месяца.

Ирина ЖУКОВА.

школа -2011

Встречают по одёжке

С нового учебного года в православной гимназии Кемерова вводится единая форма одежды для всех учащихся.

Православная гимназия существует третий год. Первые два учебных года никакой единообразной формы у гимназистов не было. Требовался просто «белый верх, чёрный низ». В этом же году будет и единая форма. На мальчиках одинаковые брюки, жилеты и белые рубашки, на девочках – сарафаны. Кроме того, форменные наряды будут украшать эмблемы гимназистов, изготовленные на одном из предприятий на заказ. А девочки приобретут шёлковые платки, необходимые для церковных служб, проходящих в гимназии.

«Я считаю, что в образовательных учреждениях должна быть форма, так как это красиво, а главное, ребята настраиваются на учебный лад», - говорит учитель начальных классов гимназии Юлия Геннадьевна Сельская. Подростки, как правило, любят покрасоваться друг перед другом, и это может мешать учебному процессу. Форма дисциплинирует и организует школьников.

Но так думают не все, и в большинстве школ своей «фирменной» ученической формы все же не будет.

Анна ГАНСКАЯ.

соцзащита

Специально для немощных

Скоро и в Ленинске-Кузнецком будет работать «социальное такси». Правда, пока только одно.

Как рассказала Лидия Понизова, зам. начальника управления соцзащиты населения городской администрации, воспользоваться таким такси можно будет уже в сентябре. Услуги по перевозке граждан будут предоставляться центром социального обслуживания граждан, на надомном обслуживании у которого более тысячи человек пожилого возраста и инвалидов, нуждающихся в специальном автотранспорте. В новом микроавтобусе предусмотрено 8 посадочных мест, из них 2 места для инвалидных кресел. Машина оснащена и подъемником. Работать станет в будни.

Пользоваться «социальным такси» получат право граждане с ограничениями к передвижению: инвалиды I и II групп, дети-инвалиды, участники Великой Отечественной войны и приравненные к ним лица, граждане старше 80 лет, утратившие способность к передвижению. К слову, «социальное такси» работает уже во многих городах области. Так, например, в Кемерове его услугами граждане пользуются уже не первый год. А прошлой осенью появился и свой микроавтобус с подъемником. За первое полугодие услугами «соцтакси» воспользовались 107 кемеровчан. Проезд до медучреждений и обратно предоставляется им бесплатно.

Алена ФЕДОТОВА.

чтение

Праздник на колёсах

В Чебулинском районе прошли Дни радостного чтения.

Этот праздник – подарок для местной детворы - приготовили сотрудники Кемеровской областной библиотеки для детей и юношества в рамках программы «Детская и молодежная книга – в села Кузбасса», которую сами и разработали. Они ездят по деревенькам и селам области с тем, чтобы вызвать больший интерес ребятишек к чтению.

На этот раз праздник прошел в Чебулинском районе. Сначала ребята посетили творческую мастерскую «Волшебная птица», в которой своими руками смастерили из цветной бумаги, ярких лент и бусин сказочных птиц: Жар-птицу, Синюю и птицу Феникс себе на удачу. Затем книголюбы вместе с лесной феей совершили воображаемое путешествие по занимательным страницам любимых с детства книг. Кроме того, ребятишки поучаствовали в фотосессии вместе с Волшебной книгой и Котом в сапогах.

- В библиотеке уже открылась и будет два месяца работать выставка «Читаем! Мечтаем! Растем!», где представлена новая литература из фонда Кемеровской областной библиотеки для детей и юношества, - говорит директор межпоселковой центральной библиотеки Чебулинского района Валентина Горелова. – Это отличная возможность для селян прочитать самую свежую литературу. В числе первых посетителей, как и обычно, стали лидеры детского чтения Руслан Безбожнов из поселка Новоивановский и Альбина Галактионова из села Чумай.

Алена ФЕДОТОВА.

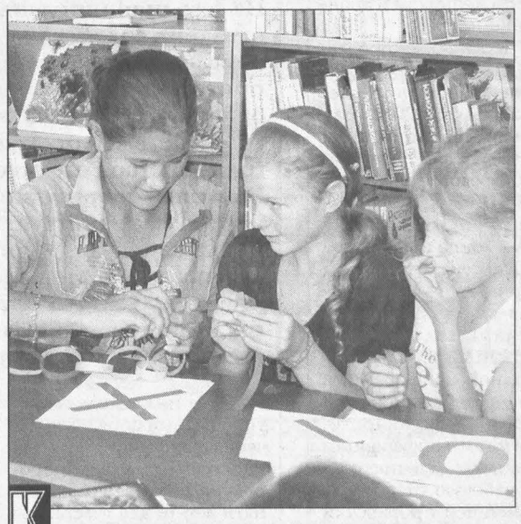

Курьер

память

Берегини для шахтерских семей

По традиции в преддверии Дня шахтера в Кузбассе проводятся встречи с семьями погибших шахтеров.

Так, сегодня в Берёзовском семьи погибших шахтеров встретятся с заместителем губернатора Кемеровской области Алексеем Сергеевым и главой города Сергеем Черновым. В городе 153 такие семьи. В знак памяти и уважения к шахтерам, которых уже нет, присутствующие зажгут свечи.

Кульминацией встречи станет выход ростовой куклы в виде большого сердца, которая подарит всем присутствующим гостям обереги для дома в виде кукол, в старину их называли «берегинями». Этих кукол своими руками смастерили воспитанники социально-реабилитационного центра с тем же названием – «Берегиня». После встречи всем желающим будет предоставлен автобус для поездки к часовне, расположенной в поселке шахты «Березовская», где состоится возложение цветов в память о погибших шахтерах. На встрече семьи получат материальную помощь за счет средств областного и местного бюджетов.

Вера СКВОРЦОВА.

Управление Федеральной службы по надзору в сфере связи, информационных технологий и массовых коммуникаций по Кемеровской области объявляет конкурс на замещение вакантных должностей федеральной государственной гражданской службы Российской Федерации:

– специалиста-эксперта в отдел по защите прав субъектов персональных данных и надзора в сфере информационных технологий (высшее образование, желательно юридическое, без предъявления требований к стажу работы по специальности) - 1 вакансия;

– специалиста-эксперта в отдел надзора в сфере электросвязи и почтовой связи (высшее техническое образование, без предъявления требований к стажу работы по специальности) - 1 вакансия.

К участию в конкурсе приглашаются граждане Российской Федерации, не моложе 18 лет, владеющие государственным языком, отвечающие квалификационным требованиям к должности гражданской службы.

Лица, изъявившие желание участвовать в конкурсе, представляют:

1) личное заявление;

2) собственноручно заполненную и подписанную анкету, форма которой утверждена Правительством Российской Федерации от 26 мая 2005 № 667-р, с приложением фотографии;

3) паспорт или заменяющий его документ;

4) документы, подтверждающие необходимое профессиональное образование, стаж работы и квалификацию:

копию трудовой книжки (за исключением случаев, когда служебная (трудовая) деятельность осуществляется впервые) или иные документы, подтверждающие трудовую (служебную) деятельность гражданина;

копии документов о профессиональном образовании;

5) документ об отсутствии у гражданина заболевания, препятствующего поступлению на гражданскую службу или ее прохождению (справка формы 001-ГС/у, утверждена приказом Минздравсоцразвития России от 14.12.2009 № 984н);

6) страховое свидетельство обязательного пенсионного страхования;

7) свидетельство ИНН;

8) документы воинского учета;

9) справка о доходах, об имуществе и обязательствах имущественного характера (форма утверждена Указом Президента РФ от 18.05.2009 № 559).

Документы принимаются по адресу: 650991, г. Кемерово, ул. Сарыгина, 7, офис 211, в течение 30 дней со дня опубликования объявления.

Подробная информация опубликована на сайте 42.rsoc.ru.

Телефоны: 36-12-29, 36-13-16, электронный адрес: gsn@kuzbass.net

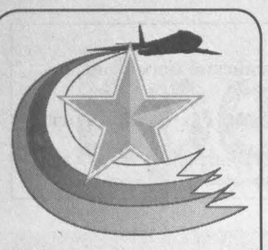

Уважаемые ветераны Военно-воздушных сил России!

От всей души поздравляю вас с профессиональным праздником!

Желаю вам крепкого сибирского здоровья, семейного благополучия, душевного равновесия, мирного неба!

С уважением
военный комиссар
Кемеровской области
Г. ВОРОБЬЕВ.

ПОЛНЫЙ КОМПЛЕКС ПОЧВООБРАБАТЫВАЮЩИХ МАШИН

БДМ-2,4х4, 3,2х4, 6х4
4-х рядные дисковые модульные бороны на жесткой стойке, обработка до 14 см под тракторы от 80 до 300 л. с.

ДМ-4х2, 6х2, 7х2, 9х2
2-х рядные дисковые мульчировщики на пружинной стойке, обработка до 14 см под тракторы от 130 до 375 л. с.

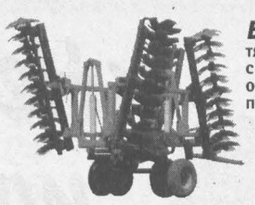

БДТ-6ПР
тяжелая дисковая борона с серповидными дисками обработка до 25 см под трактор от 300 л. с.

БДТ-7УК
борона дисковая тяжелая с усиленной рамой, обработка до16 см под трактор от 175 л. с.

ВОЗМОЖНА КОМПЛЕКТАЦИЯ ДИСКАМИ С НАПЛАВКОЙ ТВЕРДЫМ СПЛАВОМ

ТОРГОВАЯ КОМПАНИЯ ЕВРОПА
Торговая компания "Европа"
г. Барнаул, пр-кт Красноармейский, 15
тел.: 8 (3852) 22-96-50, 65-92-35

Белагромаш-Сервис

Кемеровское открытое акционерное общество «Азот»
650021, г. Кемерово, ул. Грузовая, стр.1

Сообщение акционерам о получении КОАО «Азот» обязательного предложения о приобретении ценных бумаг

Уважаемый акционер!

В КОАО «Азот» 27 июля 2011 г. поступило Обязательное предложение Открытого акционерного общества «СИБУР-Минеральные удобрения» о приобретении:

обыкновенных именных бездокументарных акций КОАО «Азот», государственный регистрационный номер 1-02-10051-F, 1-02-10051-F-001D (далее также – Акции);

именных бездокументарных процентных конвертируемых облигаций серии 01 КОАО «Азот», государственный номер 4-01-10051-F (далее также – Облигации).

Вы можете принять Обязательное предложение Открытого акционерного общества «СИБУР-Минеральные удобрения» (далее – ОАО «СИБУР -Минудобрения») путем направления Заявления о продаже принадлежащих вам ценных бумаг. Условия, порядок и сроки приобретения Открытым акционерным обществом «СИБУР-Минеральные удобрения» принадлежащих вам ценных бумаг содержатся в тексте направляемого в ваш адрес Обязательного предложения.

Обязательное предложение является публичной офертой всем владельцам обыкновенных именных бездокументарных акций и именных бездокументарных процентных конвертируемых облигаций КОАО «Азот», принадлежащих им в течение срока принятия Обязательного предложения, в том числе владельцам, которые приобрели указанные ценные бумаги после даты получения КОАО «Азот» Обязательного предложения.

В случае принятия Обязательного предложения вам необходимо выполнить следующие действия:

I. НАПРАВИТЬ ЗАЯВЛЕНИЕ О ПРОДАЖЕ ЦЕННЫХ БУМАГ

В соответствии с условиями Обязательного предложения в срок не позднее **5 октября 2011 года** включительно вы должны обеспечить **поступление в** Открытое акционерное общество «СИБУР-Минеральные удобрения» заполненного и подписанного Заявления о продаже ценных бумаг (Акций и/или Облигаций) по следующим адресам:

1) 117420, г. Москва, ул. Новочеремушкинская, д. 71/32, с отметкой «обязательное предложение» (путем почтового отправления);

2) 650021, г. Кемерово, ул. Грузовая, стр. 1 (путем представления лично).

Обращаем ваше внимание на то, что **Заявления, полученные после вышеуказанной даты, рассматриваться не будут.** Просим учесть этот факт при направлении документов почтовым отправлением.

Телефоны для справок:

+7 (495) 660-75-17 (ОАО «СИБУР-Минудобрения») с 8.00 до 17.00 по московскому времени;

+7 (3842) 57-09-66, 57-01-39 (КОАО «Азот») с 8.00 до 17.00 по местному времени ежедневно с понедельника по пятницу, кроме праздничных нерабочих дней.

При подаче документов лично необходимо иметь при себе документ, удостоверяющий личность.

В случае, если Заявление о продаже подписано и представлено уполномоченным представителем, к нему прикладывается:

- для уполномоченного представителя – физического лица - нотариально удостоверенная доверенность;
- для уполномоченного представителя – юридического лица - оригинал или нотариально удостоверенная копия доверенности.

В Заявлении необходимо указать:

- вид, категорию и количество ценных бумаг, которые вы согласны продать в рамках Обязательного предложения.

В Заявлении рекомендуется указать полностью и без сокращений:

- для физического лица - фамилию, имя, отчество, паспортные данные (номер, кем выдан, дата выдачи);
- для юридического лица – наименование, реквизиты свидетельства о регистрации (кем выдано свидетельство, дата выдачи, номер, для резидентов дополнительно ОГРН);
- полные и точные реквизиты рублевого банковского счета, открытого в российском банке, на который должны перечисляться средства в оплату ценных бумаг, приобретаемых на основании Обязательного предложения.

В целях правильного указания реквизитов банковского счета рекомендуется проконсультироваться с банком, в котором открыт соответствующий счет, чтобы подтвердить полноту, точность и достаточность реквизитов банковского счета, а также удостовериться в том, что условия банковского счета позволяют осуществить зачисление платежа в оплату ценных бумаг на соответствующий счет;

- координаты (телефон) для оперативной связи.

Заявление должно быть заполнено разборчивым почерком, не должно содержать помарок и исправлений.

Открытое акционерное общество «СИБУР-Минеральные удобрения» не несет ответственности за невозможность зачисления денежных средств по банковским реквизитам (осуществления почтового перевода денежных средств по почтовым адресам) владельцев Акций и/или Облигаций в установленный срок в связи с предоставлением владельцем Акций и/или Облигаций неполных, недостоверных или недостаточных реквизитов банковского счета для перечисления денежных средств.

В случае **если ценные бумаги находятся в номинальном держании,** рекомендуем в Заявлении дополнительно указать полное наименование номинального держателя (депозитария), с лицевого счета которого в реестре владельцев ценных бумаг КОАО «Азот» будет производиться списание ценных бумаг; реквизиты (номер и дата) депозитарного договора, а также, при наличии, реквизиты всех междепозитарных договоров (от депозитария, который осуществляет учет принадлежащих лицам ценных бумаг, до депозитария, непосредственно зарегистрированного в реестре КАО «Азот»).

Для получения указанных данных рекомендуется обратиться в обслуживающий вас депозитарий. Указанная информация предоставляется для идентификации акционера для целей осуществления оплаты стоимости ценных бумаг. Просим учесть, что непредоставление данной информации может привести к невозможности однозначного установления получателя денежных средств и банковских реквизитов, по которым должна производиться оплата за проданные ценные бумаги.

В случае, **если акции находятся в доверительном управлении,** Заявление представляется от имени доверительного управляющего с пометкой «Д.У.» в соответствии с п. 3 ст. 1012 ч.2 Гражданского кодекса РФ.

II. ПЕРЕДАТЬ ЦЕННЫЕ БУМАГИ НА ЛИЦЕВОЙ СЧЕТ ОАО «СИБУР -Минудобрения»

В соответствии с условиями Обязательного предложения **в срок с 06.10.2011 г. по 20.10.2011 г.** включительно вы должны **обеспечить зачисление ценных бумаг (Акций и/или Облигаций) на лицевой счет ОАО «СИБУР-Минудобрения» в реестре акционеров КАО «Азот»,** своевременно предоставив соответствующее передаточное распоряжение **реестродержателю КАО «Азот»** - ЗАО «СР-ДРАГа» по адресу: 117420, г. Москва, ул. Новочеремушкинская, д.71/32, **либо поручение Депозитарию,** осуществляющему учет ваших акций. Реквизиты лицевого счета **ОАО «СИБУР-Минудобрения»** в реестре акционеров КОАО «Азот», которые должны быть указаны в передаточном распоряжении/поручении, содержатся в тексте направляемого в ваш адрес Обязательного предложения (п.п. 6.3.5 предложения).

Для зачисления ценных бумаг вы должны своевременно представить передаточное распоряжение реестродержателю КОАО «Азот» - ЗАО «СР-ДРАГа» либо поручение по счету депо депозитарию, осуществляющему учет ваших ценных бумаг:

1). В случае учета прав на принадлежащие вам ценные бумаги на лицевом счете в реестре акционеров КОАО «Азот» для передачи ценных бумаг в пользу **ОАО «СИБУР-Минудобрения»** вам необходимо предоставить передаточное распоряжение регистратору КОАО «Азот». Передаточное распоряжение для зачисления ценных бумаг на счет в пользу **ОАО «СИБУР-Минудобрения»** в реестре акционеров КОАО «Азот» должно быть оформлено в соответствии с Правилами ведения реестра ЗАО «СР-ДРАГа», с которыми вы можете ознакомиться на сайте компании http://www.draga.ru/ или в офисах ЗАО «СР-ДРАГа». Оплата услуг регистратора за операцию по зачислению ценных бумаг в реестре акционеров осуществляется за счет лица, направившего обязательное предложение.

В качестве основания для исполнения передаточного распоряжения необходимо указывать: «Обязательное предложение ОАО «СИБУР -Минудобрения» о приобретении ценных бумаг КОАО «Азот», дата истечения срока принятия Обязательного предложения - 05.10.2011 г., Заявление о продаже акций от «____» _____ 2011 г. с указанием Ф.И.О./Наименования владельца ценных бумаг».

2). В случае хранения принадлежащих вам ценных бумаг в депозитарии для передачи ценных бумаг в пользу ОАО «СИБУР-Минудобрения» вам необходимо предоставить соответствующее поручение в депозитарий, осуществляющий учет ваших ценных бумаг, на списание ценных бумаг со счета депо для зачисления их на лицевой счет ОАО «СИБУР-Минудобрения». Ценные бумаги должны быть перерегистрированы в реестре ценных бумаг на лицевой счет ОАО «СИБУР -Минудобрения».

В отдаваемом депозитарию поручении необходимо в качестве основания проведения операции указать: «Обязательное предложение ОАО «СИБУР-Минудобрения» о приобретении ценных бумаг КОАО «Азот», дата истечения срока принятия Обязательного предложения – 05.10.2011 г. Депозитарное поручение должно быть оформлено в соответствии с правилами обслуживающего вас депозитария.

В случае, если приобретаемые ценные бумаги не будут зачислены на лицевой счет ОАО «СИБУР -Минудобрения» до 20.10.2011 г. включительно, в соответствии с п. 8 ст. 84.3 ФЗ «Об акционерных обществах» ОАО «СИБУР-Минудобрения» вправе в одностороннем порядке отказаться от исполнения договора о приобретении ценных бумаг.

III. ПОЛУЧЕНИЕ ДЕНЕЖНЫХ СРЕДСТВ В ОПЛАТУ ЦЕННЫХ БУМАГ

В случае своевременного зачисления ценных бумаг **оплата денежных средств** за приобретенные ценные бумаги КОАО «Азот» **производится** ОАО «СИБУР-Минудобрения» **в течение 15 дней со дня зачисления ценных бумаг на его счет, но не ранее истечения срока принятия Обязательного предложения (05.10.2011 г.).** Оплата выкупленных ценных бумаг осуществляется **только в безналичном порядке** путем перечисления денежных средств по реквизитам банковского счета акционера, указанным в Заявлении о продаже ценных бумаг. Сумма, подлежащая оплате за приобретаемые ценные бумаги, округляется до двух знаков после запятой (до копейки) по правилам математического округления.

Напоминаем, что владельцы приобретаемых ценных бумаг после получения дохода от продажи ценных бумаг обязаны в соответствии с действующим законодательством РФ оплатить налог с доходов, полученных от реализации ценных бумаг.

Дополнительную информацию можно получить по телефону:

+7 (495) 660-75-17 («СИБУР-Минудобрения»)
+7 (3842) 57-09-66; 57-01-39 (КОАО «Азот»)
+7 (3842) 719-39-29; 719-39-30 (ЗАО «СР-ДРАГа»)

Филиал Открытого акционерного общества «МРСК Сибири» - «Кузбассэнерго-РЭС»

предлагает к продаже

Лот 1. Нежилое помещение гаража здания транспортного цеха, общей площадью 456,5 кв.м, назначение – нежилое, адрес объекта: Кемеровская область, г. Прокопьевск, Рудничный р-н, ул. Гайдара, 50а.

Имущество расположено на земельном участке площадью 638,42 кв.м, с кадастровым номером 42:32:0103020:0104, находящемся по адресу: Кемеровская область, г. Прокопьевск, ул. Гайдара, 50а. Разрешенное использование – для эксплуатации нежилого помещения гаража здания транспортного цеха. Земельный участок находится у Продавца в аренде.

I. ОБЩИЕ ПОЛОЖЕНИЯ

1. Собственник продаваемого имущества – ОАО «МРСК Сибири».

2. Продавец – ОАО «МРСК Сибири».

3. Форма торгов – продажа без объявления цены.

4. Для участия в продаже имущества без объявления цены необходимо подать заявку.

В заявке должна быть указана цифрами и прописью цена имущества, по которой претендент готов приобрести имущество, а также указание на то, что претендент ознакомлен с проектом договора купли-продажи имущества (с проектом договора можно ознакомиться, обратившись в рабочие дни с 8.00 до 17.00 по местному времени по адресу: 650099, Кемеровская область, г. Кемерово, ул. Н. Островского, 11, каб. 418, т. (8 3842) 39-09-87, 39-09-75) и обязуется заключить договор по указанной в заявке цене.

5. Дата начала и окончания приема заявок – с 16 августа 2011 года по 14 сентября 2011 года.

6. Время и место приема заявок – по рабочим дням с 8.00 до 17.00 по местному времени по адресу: 650099, Кемеровская область, г. Кемерово, ул. Н. Островского, 11, каб. 418, тел.: (8 3842) 39-09-87, 39-09-75.

7. Дата подведения итогов продажи: 15 сентября 2011 года в 15.00.

II. УСЛОВИЯ УЧАСТИЯ

Лицо, желающее приобрести Имущество (далее – Претендент), обязано в установленном порядке подать заявку по утвержденной Продавцом форме, включая предложение о цене, одновременно с полным комплектом требуемых для участия в продаже документов.

Перечень требуемых для участия в продаже документов и требования к их оформлению

Заявка на участие в продаже в двух экземплярах по утвержденной Продавцом форме.

2. Перечень дополнительных документов, подаваемых юридическими лицами:

а) нотариально заверенные копии учредительных документов;

б) нотариально заверенные копии свидетельств о регистрации юридического лица и о постановке на учет в налоговом органе;

в) заверенные претендентом документы, подтверждающие назначение на должность (и срок полномочий) лиц, имеющих право действовать от имени юридического лица без доверенности;

г) доверенность на лицо, имеющее право действовать от имени юридического лица, оформленная в соответствии с требованиями, установленными гражданским законодательством, если заявка подается представителем Претендента;

д) бухгалтерский баланс (формы №1, №2) на последнюю отчетную дату (или за время существования юридического лица), заверенный организацией;

е) письменное решение соответствующего органа управления претендента, разрешающее приобретение имущества, если это требуется в соответствии с учредительными документами (оригинал).

Перечень дополнительных документов, подаваемых физическими лицами:

а) копия паспорта или копия иного удостоверения личности;

б) нотариально удостоверенное согласие супруга на совершение сделки в случаях, предусмотренных законодательством Российской Федерации.

Предприниматели без образования юридического лица (далее ПБОЮЛ) дополнительно представляют следующие документы:

а) нотариально заверенная копия свидетельства о регистрации ПБОЮЛ;

б) нотариально заверенное свидетельство о постановке ПБОЮЛ на учет в налоговый орган.

С момента начала приема заявок Продавец предоставляет каждому Претенденту возможность предварительного ознакомления с формой заявки, условиями договора купли-продажи, а также с имеющейся у Продавца информацией об имуществе.

По результатам рассмотрения поступившей заявки и прилагаемых к ней документов продавец регистрирует заявку либо отказывает в ее регистрации.

Продавец отказывает претенденту в регистрации заявки в случае, если:

а) имущество уже продано;

б) заявка представлена по истечении срока приема заявок, указанного в извещении;

в) представлены не все документы, предусмотренные извещением, либо они не оформлены надлежащим образом;

г) заявка представлена лицом, не уполномоченным претендентом на осуществление таких действий;

д) представленные документы не подтверждают права претендента быть покупателем имущества в соответствии с законодательством Российской Федерации;

е) лицо, представившее заявку, не имеет права или полномочия на заключение договора купли-продажи в день регистрации заявки.

Покупателем имущества признается претендент с максимальным предложением о цене имущества.

Если в указанный в извещении о продаже срок приема заявок по выставляемому на продажу имуществу ни одна заявка не была зарегистрирована, то продажа признается несостоявшейся.

Оплата приобретаемого имущества производится в порядке, размере и сроки, определенные в договоре купли-продажи имущества. В договоре купли-продажи предусматривается уплата покупателем неустойки в размере 20% цены имущества в случае его уклонения или отказа от оплаты имущества.

Договор купли-продажи Имущества заключается между Продавцом и Покупателем в течение 20 (двадцати) дней с даты подведения итогов продажи.

Передача Имущества осуществляется по передаточному акту после заключения договора купли-продажи, оплаты приобретенного по договору Имущества. Имущество считается переданным Покупателю со дня подписания передаточного акта. С указанного момента на Покупателя переходит риск случайной гибели или повреждения переданного Имущества.

Право собственности на Имущество переходит к Покупателю со дня государственной регистрации перехода права собственности. Расходы по государственной регистрации перехода права собственности на Имущество в полном объеме возлагаются на Покупателя.

Все вопросы, касающиеся продажи имущества, не нашедшие отражения в настоящем информационном сообщении, регулируются законодательством Российской Федерации.

Объявление

Организатор торгов Орлова Татьяна Николаевна (650000, г. Кемерово, ул. Н. Островского, 12, подъезд «Кузбассервис», ikp42@mail.ru) сообщает:

о проведении торгов в форме публичного предложения в отношении следующего имущества ЗАО «Прогресс-лизинг»:

Лот №35: ГАЗ-2705 фургон цельнометаллический, 2007 г.в., VIN №X9627050070522602, модель, № двигателя *405220*73004207*, шасси (рама) № отсутствует, кузов № 27050070297894, цвет кузова вишневый. ПТС 52 ММ 521862, выдан 16.01.2007 г. Имущество обременено лизинговыми обязательствами.

Начальная цена продажи лота №35: 225 000 руб.

Лот №36: ВАЗ-21053, 2007 г.в., VIN №XTA21053072103580, модель, № двигателя 2104, 8822182, шасси (рама) № отсутствует, кузов № 2103580, цвет кузова ярко-белый. ПТС 63 МК 912859, выдан 14.03.2007 г. Имущество обременено лизинговыми обязательствами.

Начальная цена продажи лота №36: 85 500 руб.

Лот №37: ВАЗ-21053, 2007 г.в., VIN №XTA210530721009470, модель, № двигателя 2104, 8804019, шасси (рама) № отсутствует, кузов № 2100947, цвет кузова ярко-белый. ПТС 63 ММ 353899, выдан 01.02.2007 г. Имущество обременено лизинговыми обязательствами.

Начальная цена продажи лота №37: 83 700 руб.

Лот №38: Экскаватор-погрузчик «FIAT-KOBELCO» B100-4PT, 2004 г.в., зав. номер (рама) B1004PT031052608, № двигателя 00153720, коробка передач №16234J0405092, мощность двигателя (кВт/л.с.) 82/110, цвет оранжевый, вид движителя колесный. ПСМ ТА 218566, выдан 23.05.2006 г. Имущество обременено лизинговыми обязательствами.

Начальная цена продажи лота №38: 1 323 000 руб.

Лот №39: ГАЗ-32213, 2008 г.в., VIN №X9632213080603247, модель, № двигателя *405240*83031624*, шасси (рама) № отсутствует, кузов № 32210080379122, цвет кузова белый. ПТС 52 МР 686104, выдан 13.03.2008г. Имущество обременено лизинговыми обязательствами.

Начальная цена продажи лота №39: 333 000 руб.

Лот №40: ГАЗ-330202, 2008 г.в., VIN №X9633020282306844, модель, № двигателя *405240*83034145*, шасси (рама) № отсутствует, кузов № 33020080514122, цвет кузова белый. ПТС 52 МР 687960, выдан 18.03.2008г. Имущество обременено лизинговыми обязательствами.

Начальная цена продажи лота №40: 252 000 руб.

Лот №41: TOYOTA Camry, 2007 г.в., VIN №JTNBE40K203133775, модель, № двигателя 2AZ 2780831, шасси (рама) № отсутствует, кузов № JTNBE40K203133775, цвет кузова серебристый. ПТС 77 ТО 980505, выдан 11.09.2007г. Имущество обременено лизинговыми обязательствами.

Начальная цена продажи лота №41: 693 000 руб.

Лот №43: Дебиторская задолженность на сумму 77 332 414,69 руб., в том числе ИП Половинкин на сумму 622 600 руб., ООО «Рекламно-производственная компания СПД» на сумму 1 132,01 руб., ЗАО «РОСБИЗНЕСКОНСАЛТИНГ» на сумму 6 900 руб., ООО «СитиКом» на сумму 1052,82 руб., ООО «Базалтек» на сумму 1 674 486, 55 руб., Захаров Н.Н. на сумму 60 000 руб., ИП Кондратов Ю.А. на сумму 105 900 руб., ООО «Новопромсиб» на сумму 332 330 руб., ООО «Проминвест» на сумму 1000 руб., ООО «Спортотель» на сумму 250 000 руб., ООО «Форсаж» на сумму 12 364 072,25 руб., ООО «Швебус» на сумму 34 104 050 руб., ОАО «Российские железные дороги» на сумму 6180,86 руб., Холод Е.М. на сумму 30 000 руб., ООО «Юридические и финансовые консультации» на сумму 8000 руб., ООО «Базалтек» доля в уставном капитале в размере 78,33% на сумму 27 415 500 руб., ООО «Кемеровоавтотранс» на сумму 404 335 руб.

Начальная цена продажи лота №43: 308 481,3 руб.

Заявки по начальной цене принимаются в течение 5 рабочих дней с момента публикации, по истечении указанного срока осуществляется снижение цены каждые 10 дней на величину снижения цены в размере 5 процентов.

Заявки на участие в аукционе принимаются в электронном виде на электронной площадке ОАО «Российский аукционный дом» (в сети Интернет по адресу: http://lot-online.ru) с 22 августа 2011 г. в режиме ежедневной работы, за исключением времени проведения профилактических работ.

К участию в аукционе допускаются физические и юридические лица, представившие документы в соответствии с п. 4.3. приказа Минэкономразвития № 54 от 15.02.2010 года.

Полные сведения о составе лотов, а также дополнительная информация предоставляются для ознакомления со следующего рабочего дня после дня публикации по адресу: г. Кемерово, пр. Советский, 63а, по предварительной записи по телефону 8 (3842) 452789.

Заявки подаются одновременно с полным комплектом требуемых для участия в аукционе документов.

Победителем торгов по продаже имущества должника посредством публичного предложения признается участник торгов, который первым представил в установленный срок заявку на участие в торгах, содержащую предложение о цене имущества должника, которая не ниже начальной цены продажи имущества должника, установленной для определенного периода проведения торгов.

С даты определения победителя торгов по продаже имущества должника посредством публичного предложения прием заявок прекращается.

Торги проводятся в соответствии с Положением о порядке, условиях и сроках продажи заложенного имущества ЗАО «Прогресс-лизинг» в ходе конкурсного производства, утвержденным определением Арбитражного суда Кемеровской области от 09.03.2011 г. по делу А27-13939/2009.

Квалификационная коллегия судей Кемеровской области объявляет конкурс на замещение вакантной должности судьи:

Судьи районных (городских) судов Кемеровской области:

председатель Киселевского городского суда - 1 вак.

Федеральные судьи:

Топкинский городской суд - 1 вак.
Юргинский городской суд - 1 вак.

Мировые судьи:

судебный участок №7 г. Белово - 1 вак.
судебный участок №2 г. Киселевска - 1 вак.
судебный участок №1 Тяжинского района - 1 вак.
судебный участок №2 Тисульского района - 1 вак.

Лицам, претендующим на должность судьи, сдавшим квалификационный экзамен, необходимо подать заявление и соответствующие документы в квалификационную коллегию судей Кемеровской области **с 12.08. 2011 года по 01.09. 2011 года.**

Заявления от кандидатов принимаются по адресу: г. Кемерово, ул. Красноармейская, 41 (Управление Судебного департамента в Кемеровской области).

Рассмотрение на конкурсной основе заявлений, поступивших от кандидатов на должности судей, состоится **27.10.2011 года в 10.00** по адресу: г. Кемерово, ул. Красная, 8 (Арбитражный суд Кемеровской области).

Председатель квалификационной коллегии судей Кемеровской области
В.А. ДОНЦОВА.

ПРИЕМ РЕКЛАМЫ, ЧАСТНЫХ ОБЪЯВЛЕНИЙ В ГАЗЕТУ "КУЗБАСС".
Тел./факс:
72-25-23, 72-37-33, 72-55-47, 72-22-03

Коллектив ГКУ КО «Агентство по защите населения и территории Кемеровской области» выражает глубокие искренние соболезнования директору агентства Владимиру Васильевичу Ситникову в связи с безвременной кончиной его жены

Людмилы Анатольевны.

Коллектив ООО «Кузбассхлеб» сообщает о безвременной кончине заместителя главного бухгалтера

БЕССОНОВОЙ Натальи Михайловны

и выражает глубокое соболезнование родным и близким. Память о ней навсегда останется в наших сердцах.

натуральные новости

- фольга охране не помеха
- родственные связи ЦК ВКП(б)
- ретро-изба в библиотеке

раритет

Шаль-невестушка

В библиотеку села Чумай люди приходят не только почитать, но и посмотреть на предметы старины глубокой. Дело в том, что благодаря стараниям хозяек этой лучшей в районе библиотеки Любови и Татьяны Голоктионовых здесь появилась самая настоящая крестьянская изба. В ней все настоящее – прялки, горшки, ухваты, чугунный утюг с углем, медный самовар и даже весы с пометкой: 1884 год. А вот большая ложка с датой рождения – 1914 год. Музейные экспонаты, одним словом, которые селяне несут и несут в библиотечную ретро-избу.

В красном углу этой избы висит шикарная расписная шелковая шаль с кистями. И заглядываются на нее не только представительницы слабого пола, но и мужчины. Представляют, наверное, как украсила бы шаль их невест, жен, сестер, матерей. Накинуть шаль на плечи и покрутиться в ней хоть перед русской печкой, хоть перед зеркалом, а хоть и перед нечаянными зрителями разрешается. У шали действительно есть удивительное качество преображать всех, кто ее примерит. Потому что шаль эта – венчальная. Первая невеста отправилась в церковь в этой шали еще в 1900 (!) году. Факт достоверный, согласно родословной Валентины Дмитриевны Ивановой, которая и подарила библиотечному музею эту реликвию.

И все, кто в семье примерял шаль перед свадьбой, были счастливы в личной жизни.

По нашей просьбе накинула шаль библиотекарь Татьяна. Она уже и счастливая жена, и любящая мама. А старая, хотя нет, вечно молодая шаль – это как глоток родниковой воды.

– Какая же она красивая! Как сохранилась! Совсем не выглядит на свой возраст! – восторженные отзывы-комплименты по праву адресуются и шали, и той, у кого она на плечах…

О том, как удается сельской библиотеке иметь 1000 читателей (при общей численности населения Чумая 1380 человек), и о том, почему чумайские ребятишки бегут из дома не на улицу, а сюда, в библиотеку, мы расскажем в ближайших номерах.

Галина БАБАНАКОВА.
Фото **Кирилла Кухмаря.**
Чебулинский район.

календарь

В этот день родились

1681. Витус Беринг, российский мореплаватель.

События

1492. Кристофор Колумб открыл Канарские острова.

1928. В Москве открылся Центральный парк культуры и отдыха им. Горького.

выставка

«Недаром помнит вся Россия»

- выставка с таким названием открылась вчера в отделе военной истории Кемеровского областного краеведческого музея.

Она приурочена к предстоящему празднованию 200-летия победы России в Отечественной войне 1812 года. В экспозиции представлены вооружение и амуниция французских и русских солдат времен наполеоновских войн. Кроме того, выставка удачно дополнена экспонатами из частной коллекции.

По давней традиции, в первое воскресенье сентября близ подмосковной деревни Бородино проводится реконструкция сражения 1812 года. Несколько сотен реконструкторов, одетых в мундиры русской и французской армий, сходятся в условном бою перед зрителями и воскрешают события той далекой эпохи.

Как рассказали сотрудники музея, одним из участников грядущего «сражения» будет и наш земляк, кемеровчанин Владимир Куклин. Он является членом клуба «Пятый кирасирский полк», который занимается исторической реконструкцией вооружения данного типа войск. Владимиру удалось воссоздать значительную часть формы и амуниции рядового кирасирского полка (тяжеловооруженная кавалерия).

Перед поездкой в Бородино Владимир Куклин вышел с инициативой к сотрудникам музея и предложил включить воссозданную экипировку в открывающуюся экспозицию. Эта часть экспозиции демонстрирует кемеровчанам и гостям города реконструированное обмундирование кавалериста. Можно познакомиться с экипировкой (в том числе конской) и вооружением тяжелой кавалерии Франции начала XIX века: кирасой, каской, палашом и др.

Помимо эстетического аспекта, выставка, полагают организаторы, еще и поощряет интерес молодого поколения к истории Отечества.

Выставка будет работать до 24 августа.

Юлия СЕРГЕЕВА.

ну и ну!

Интернет пустил по ложному следу

Найдя в Интернете инструкцию, как можно обмануть электронные системы предотвращения краж, которые устанавливаются в некоторых магазинах, кемеровчанка решила испытать ее экспериментальным путем. Но попалась с поличным.

На эту пару работники одного из парфюмерных магазинов в самом центре Кемерова обратили внимание практически сразу после того, как они появились в торговом зале: уж больно подозрительно они себя вели, кроме того, в руках девушки был плотный пакет, который обычно используется для подарков. Несколько раз пройдя по торговому залу, молодой человек и девушка, минуя кассу, резко направились к выходу. Тут-то и сработала установленная в магазине электронная система предотвращения краж. Охранник магазина успел схватить девушку, а ее спутнику удалось убежать. Вскоре на место подъехал наряд полиции. В ходе досмотра полицейские обнаружили в пакете задержанной флакон дорогих духов. Заинтересовал их и сам пакет, который изнутри был выстлан несколькими слоями фольги, прикрепленной скотчем. На вопрос полицейских, зачем это, девушка пояснила, что об этом она прочитала в Интернете: мол, такая сумочка позволяет делать лежащее в ней «невидимым» для охранной системы, и украденный товар можно беспрепятственно вынести из магазина. Как оказалось, Интернет ее обманул, направив по ложному следу.

Как рассказал сотрудник управления МВД России по г. Кемерово Андрей Альтман, возбуждено уголовное дело, девушке предъявлено обвинение в краже. Прежде она уже была условно судима за мошенничество. Степень участия в преступлении ее мужа, скрывшегося до приезда полиции, устанавливается.

Всеволод ВЛАДИМИРОВ.

новоселье

У «Лукоморья»… сирень и береза

Считаные дни остались до открытия тисульского «Лукоморья» – детского сада на 110 мест. Но уже сегодня сюда приходят и взрослые, и ребятишки, чтобы полюбоваться и красотой самого здания, и прямо-таки сказочным детским городком.

Чего здесь только нет! Игровые площадки с горками и качелями, спортивные площадки, где все серьезно, как на больших стадионах, но только в миниатюре. А еще есть автопарк (тоже в миниатюре) с симпатичными и абсолютно безопасными машинами. Однако правила дорожного движения изучать на них будет интересно, увлекательно, а главное, познавательно.

Открытие «Лукоморья» не только украсит старинный Тисуль, но и решит проблему очереди в детские сады. Вернее, сведет на «нет» эту очередь. Вместе с «Лукоморьем» в поселке будет четыре детских сада. Пусть прилетают аисты!

К чести отцов района – его руководителей в Тисуле и его территориях по возможности не закрывали садики. Верили, что «бездетная» пора пройдет. Кстати, в селах Тисульского района очередей в детские сады нет.

А те маленькие счастливчики, которые станут хозяевами «Лукоморья», вполне могут перефразировать известные стихи Пушкина: «У лукоморья дуб зеленый». У тисульского «Лукоморья» вдоль ограды, кажущейся бесконечной, высажена сирень. А у центрального входа стоит пышная береза. Спасибо строителям, сохранившим эту красавицу. Береза стройная, вровень с крышей двухэтажного «Лукоморья». Кстати, сама крыша с подогревом. Так что сосулек, приносящих немало бед, здесь не будет. Верится, что каждый день пребывания в «Лукоморье» тоже станет доброй сказкой. Как сказали нам в районном управлении образования, персонал в этом детском саду из лучших специалистов.

Галина БАБАНАКОВА.
Фото **Кирилла Кухмаря.**
Тисульский район.

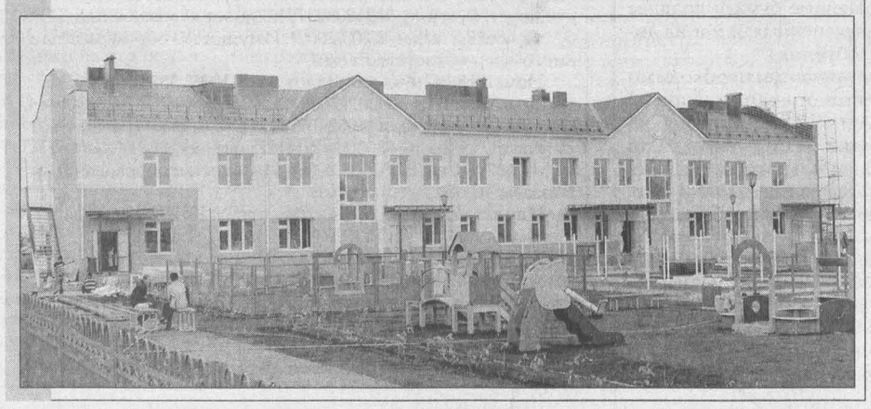

Фото **Сергея Гавриленко.**

увлечение

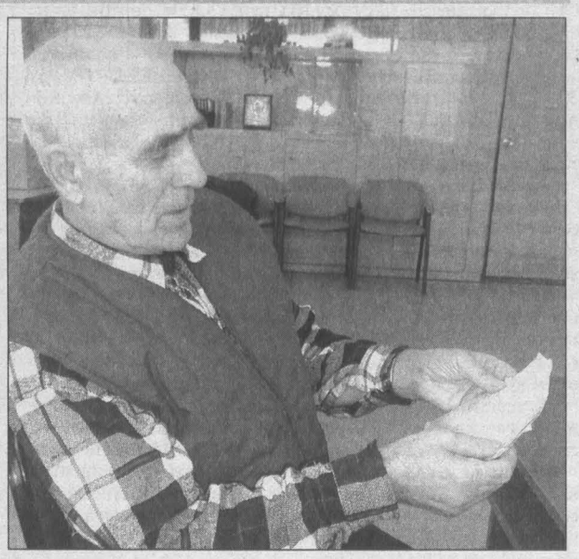

Убыль в тетрадке

Историей Белогородки 75-летний Пётр Данилович Каблучко, коренной её житель, заинтересовался ещё в 1956 году, когда вернулся из армии и вступил в колхоз. Работал бухгалтером, может, поэтому и осталась неистребимая любовь к учёту. Он и сегодня хранит необычный раритет - список 55-летней давности, куда занесён каждый колхозник и члены его семьи. По этому списку можно проследить родственные связи всех 560 дворов Егорьевки, Раевки и Белогородки (сначала называвшейся ЦК ВКП(б), потом Белгородкой, а потом из-за ошибки в колхозной печати - Белогородкой).

А с 2000 года Пётр Данилович ведёт свою статистику – ушедших из жизни белогородских ветеранов. Каждый год их умирает от 15 до 20 человек. За 11 лет эта цифра составила 175. По его наблюдениям, уходят в основном мужчины. Даже среди ныне живущих белогородцев, по его подсчётам, «безмужних женщин» больше, чем «мужиков-холостяков, как я». Сельский глава Владимир Зачиняев тихонько смеётся: «Пётр Данилович и нас проверяет, регулярно приходит, делает сверку учёта – вдруг мы кого забыли! Но пока вроде сходится». «Всё верно», - с улыбкой кивает односельчанин.

«Когда тетрадку откроешь, - объясняет своё необычное увлечение добровольный статистик, - самому интересно вспомнить, кто жил в нашем селе, как звали, чем занимались и сколько прожили». «Другой раз, - поднимает он вверх указательный палец, - ко мне специально приходят с просьбой посмотреть в тетрадке, когда умер тот-то и тот-то. Их посылают мои знакомые: «К Каблучко иди! Каблучко знает». Я открываю тетрадь – вот, пожалуйста!». «Вас уже в штат надо вводить», - шутит Зачиняев.

Наталья ЛЕБЕДИНСКАЯ.
Фото **автора.**

вера

Время поста

Завтра у православных заговенье на Успенский пост. Заговенье – это последний день перед постом, когда можно есть скоромную пищу, т.е. животного происхождения. А в воскресенье, 14 августа, начинается сам Успенский пост. Он установлен перед праздниками Преображения Господня (отмечается 19 августа) и Успения Божией Матери (28 августа) и продолжается две недели.

Сам пост называется Успенским в честь праздника Успения Божией Матери.

- С одной стороны, это скорбный день для православных, так как Божия Матерь ушла из жизни, с другой – радостный праздник, так как верующие обрели для себя заступницу перед Богом и молитвенницу, - говорит сотрудник пресс-службы Кемеровской и Новокузнецкой епархии Евгений Кобяков.

Успенский пост по сравнению с Великим постом менее строгий. Мирянам можно употреблять в пищу рыбу. Но по монастырскому уставу он все равно строг – насельникам и насельницам монастырей запрещается есть пищу животного происхождения.

В канун праздника Успения Пресвятой Богородицы проводятся торжественные богослужения – в центр храма для поклонения выносится плащаница, которая затем обносится вокруг храма крестным ходом. Это действо совершается в память о том, как тело Усопшей Божией Матери несли к месту захоронения.

Оксана ПАНАРИНА.

кроссворд

ПО ГОРИЗОНТАЛИ: 1. Успех, победа. 4. Сооружение для образования под водой рабочего пространства, изолированного от воды. 7. Первая русская печатная газета. 8. Столица североамериканского государства. 9. В средневековых цехах ремесленников - изделие, которое необходимо было представить для получения звания мастера. 10. Увеличение объема твердого тела вследствие поглощения им пара из окружающей среды. 11. Смелый украинский кузнец, оседлавший черта. 12. Французский актер, участник создания «Театра Республики», видный представитель классицизма и реализма, реформатор костюма и грима.

ПО ВЕРТИКАЛИ: 1. Персонаж повести А.С.Пушкина «Дубровский». 2. Осадочная горная порода. 3. Украшение мелодии звуками краткой длительности. 4. Остров в Финском заливе, на котором Петром I в 1704 г. была построена военно-морская крепость. 5. Участник судебного слушания. 6. Регулирование звучания музыкального инструмента.

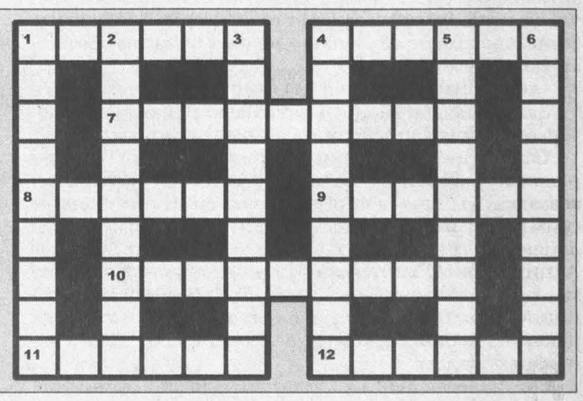

ПО ГОРИЗОНТАЛИ: 1. Триумф. 4. Кессон. 7.Ведомости. 8. Кастри. 9. Шеаебр. 10. Набухание. 11. Бакуа. 12. Тальма.

ПО ВЕРТИКАЛИ: 1. Троекуров. 2. Известняк. 3. Фиоритура. 4. Кропшпаат. 5. Свидетель. 6. Настройка.

Главный редактор Юрий КУХМАРЬ. kuhmar@kuzbass85.ru
Коммерческий директор Татьяна СМОЛИНА. t.smolina@kuzbass85.ru, тел. 72-55-47.
Газета «Кузбасс» учреждена администрацией Кемеровской области и журналистским коллективом редакции.
Зарегистрирована Омской региональной инспекцией по защите свободы печати и массовой информации 27.01.94 г., свидетельство о регистрации №54.

Мнение редакции не всегда совпадает с мнением авторов.

АДРЕС РЕДАКЦИИ: 650991, ГСП, г. Кемерово, пр. Октябрьский, 28.
Электронный адрес:
official@kuzbass85.ru; news@kuzbass85.ru; reclama@kuzbass85.ru

СПРАВКИ: по рекламе — 72-25-23, 72-22-03; по письмам — 72-50-45; по редакции — 72-32-74. Тел./факс 72-12-10.

СОБСТВЕННЫЕ КОРРЕСПОНДЕНТЫ:
в Новокузнецке — 46-41-59, Мариинске — 8-913-121-90-92,
Междуреченске — 4-23-48, Тяжинском — 2-17-94.
Газета является участником процесса по формированию единого информационного пространства.
Материалы газеты, в том числе коммерческие предложения и реклама, размещаются на интернет-сайте: www.kuzbass85.ru
Редакция не отвечает за содержание публикуемых объявлений.

Время подписания номера в печать по графику 20.00.
Сдан в печать 19.35. Объем 2 п.л. Печать офсетная.
Тиражи во вторник, среду, пятницу — 10115; четверг — 30015; субботу — 11007; «Свежий ветер» — 885.
Газета набрана и сверстана на компьютерном комплексе газеты «Кузбасс».
По вопросам качества печати звонить по тел. 45-49-02.
ОАО ИПП «Кузбасс»: 650630,
г. Кемерово, пр. Октябрьский, 28. Заказ № 147.