В НОМЕРЕ:

Как рассчитывается размер субсидии при оплате ЖКУ 5 стр.

Опасный заработок на собственном паспорте 22 стр.

Картошка чернеет? Значит, она голодает 23 стр.

ГУК ОНБ им. В.Д. Фёдорова
Газетно-журнальный фонд
715385

61
(25024)
8 апреля
2010 г.,
ЧЕТВЕРГ

Цена свободная.

4 612747 250028

ОБЛАСТНАЯ МАССОВАЯ ГАЗЕТА

Кузбасс

ТВ+Радио 9-16 стр.

Интернет-приемная губернатора www.mediakuzbass.ru
Письмо А.Тулееву — ответ А.Тулеева

Издается с 7 января 1922 года.

Наводят мосты

➤ 2

Фото Ярослава Беляева.

Вторая и третья страницы подготовлены службой новостей газеты «Кузбасс» с использованием сообщений пресс-службы АКО. Тел.: 72-67-67, 72-36-45.

курьер

власть

Свобода в обмен на деньги

Депутат от Кузбасса, член комитета по экономической политике и предпринимательству Наталья Ермакова сообщила «Кузбассу», что Госдума в приоритетном порядке рассмотрела и одобрила внесенные президентом РФ поправки в Уголовный и Уголовно-процессуальный кодексы РФ о залоге для обвиняемых в экономических преступлениях.

Установлена сумма залога для обвиняемых в экономических преступлениях - от 100 до 500 тысяч рублей. Приниматься будут также ценные бумаги и недвижимое имущество. Залог в качестве меры пресечения может быть избран в любой момент производства по уголовному делу.

- Оставаясь на свободе до вынесения приговора, такие лица не представляют большой опасности для общества, - считает Наталья Афанасьевна. - Более того, изоляция предпринимателей на стадии досудебного разбирательства может разрушить их предприятия и по факту нанести значительный ущерб экономике страны. Кроме того, использование практики освобождения подозреваемых в экономических преступлениях под залог позволит избежать злоупотреблений со стороны правоохранительных органов и защитить предпринимателей от чрезмерного давления со стороны следствия.

- Практика применения залога в качестве меры пресечения отработана и зачастую применяется судьями обоснованно, – сообщил Сергей Крюков, руководитель отдела по расследованию особо важных уголовных дел о преступлениях против государственной власти и в сфере экономики следственного управления СКП по Кемеровской области. - Одной из основных целей уголовного наказания является возмещение причиненного ущерба, а не только кара. К моменту рассмотрения уголовного дела судом гражданин может возместить причиненный ущерб. Суд в последующем может принять решение о назначении реального наказания. На мой взгляд, следует опасаться, что подследственный может попытаться скрыться, но здесь необходима координация всех органов, таких как ОВИР, таможня, информационные центры, чтобы данные о гражданине, выпущенном под залог, поступали своевременно.

Парламентарии учли и эти опасения. Как сообщила Наталья Ермакова, на этот счет приняты поправки в закон «О порядке выезда из РФ и въезда в РФ», которые ограничивают право гражданина на выезд из России, если он является подозреваемым либо привлечен в качестве обвиняемого по уголовному делу.

Лариса БАЗАРОВА.

цифра

46,6

млн. тонн угля выдали на-гора горняки Кузбасса за первый квартал 2010 года. Это на 18,6% больше показателей за аналогичный период прошлого года. В том числе угольщики области добыли 13,7 миллиона тонн коксующихся марок, что на 22,3% больше соответствующего периода прошлого года.

2,7

млн. рублей по распоряжению губернатора Амана Тулеева из областного бюджета дополнительно перечислено на погашение задолженности по заработной плате работникам горэлектротранспорта Прокопьевска.

благоустройство

Наводят мосты

Исполняющий обязанности главы Новокузнецка Валерий Смолего провел совещание, на котором наметили планы по строительству и реконструкции городских дорог, ремонту дворовых территорий, озеленению скверов и улиц.

Одним из первых объектов, который начнут ремонтировать в Новокузнецке этой весной (как только установится теплая погода), будет Запсибовский мост, который соединяет Центральный и Заводский районы. В часы «пик» на подъездах к мосту обычно создаются пробки, хотя мост широкий. Из-за ям и колдобин водители вынуждены сбавлять скорость. Каждое лето здесь проводят ямочный ремонт, и каждую весну на дороге образуются новые препятствия. Теперь новокузнецкие власти намерены решать проблему всерьез. Как сообщили в пресс-службе города, проезжую часть моста решено капитально отремонтировать. В настоящий момент специалисты ведут обследование дорожного полотна. По предварительным подсчетам, на ремонт потребуется не менее 700 тонн асфальта. Областные власти обещали помочь с финансированием, выделить около 5 млн. рублей.

Надежда ПАВЛОВА.

проверка

Результаты анализа

Прокуратура Ленинского района провела проверку в Кемеровской государственной медицинской академии.

В ходе проверки было установлено, что сотрудники кафедры микробиологии, иммунологии и вирусологии оказывали услуги населению Кемеровской области по бактериологическому обследованию, не имея на такую деятельность лицензии.

По закону клинические лабораторные исследования выполняются персоналом клинико-диагностических лабораторий. Кафедра микробиологии, иммунологии и вирусологии не является таковой.

Как пояснили в прокуратуре, лицензия – далеко не пустая формальность. Это гарантия профессиональной деятельности, точности диагностики и безопасности пациентов. Платные анализы «брали», как правило, у детей в возрасте от одного месяца до одного года. С мая по октябрь прошлого года на кафедре «нелицензированно» проанализировали 388 человек, жителей различных территорий Кузбасса. Пациенты сдавали лабораторные анализы непосредственно на кафедре.

Кроме того, прокурорская проверка установила, что денежные средства, полученные за бактериологическое обследование, не учитывались. Не составлялись и договоры на оказание платной услуги, людям не выдавались документы, подтверждающие оплату. То есть отчетность, как положено по закону, не велась. Деньги оседали неизвестно где.

Прокуратура потребовала от руководства медицинской академии принять меры по устранению нарушений и рассмотреть вопрос о привлечении к дисциплинарной ответственности виновных.

Татьяна ФОМИНА.

медицина

Прерывая, сохранить

Кузбасс стал единственным регионом России, где прерывание беременности наиболее щадящими методами, в том числе с помощью специальных лекарств, с 2010 года включено в Территориальную программу госгарантий бесплатной медицинской помощи. Отныне врачи всех государственных и муниципальных больниц области не вправе требовать деньги с пациенток, обратившихся за помощью такого рода.

Термин «фармаборт» означает прерывание беременности без малейшего хирургического вмешательства, посредством приема специальных лекарственных препаратов. Всемирная организация здравоохранения считает его наиболее щадящим, так как он позволяет максимально сохранить репродуктивное здоровье женщины.

Для Кузбасса это актуально. Исследование, выполненное Кемеровской медакадемией, показало, что 21% браков в нашей области – бесплодные. Тогда как ВОЗ считает критическим уровень 15%. Главными причинами женского бесплодия являются именно аборты и заболевания, передаваемые половым путем. Если не принять мер, ситуация может усугубиться. Ведь в детородный возраст вступает и без того малочисленное поколение 90-х.

Как сообщила на пресс-конференции заместитель начальника департамента здравоохранения Елена Зеленина, акушеры-гинекологи всех городов и районов Кузбасса уже обучены новым методикам. Территориальный фонд обязательного медицинского страхования разработал для больниц специальные тарифы на новые услуги, органы здравоохранения на местах начали закупать лекарства. А чтобы легкость процедуры не развращала женщин (все-таки прерванная беременность – это прерванная жизнь), усилена пропагандистская работа среди молодежи. 20 волонтеров из числа интернов и ординаторов Кемеровской медакадемии начали выходить в вузы Кемерова. По принципу «равный обучает равного» они общаются со студентами на тему профилактики нежеланной беременности и венерических болезней.

Валентина АКИМОВА.

строительство

Специалисты областного департамента строительства разработали карту перспективных площадок для комплексной малоэтажной застройки в Кузбассе. Их более 35 в 19 городах и районах области. Реализация всех проектов позволит ввести в строй около 750 тыс. кв. метров малоэтажного жилья. Карта перспективных площадок опубликована на сайте департамента строительства (www.dsko.ru), в разделе «Малоэтажное строительство».

проект

И снова - Цыганков

Губернаторский центр «Юные дарования Кузбасса» продолжает межрегиональный проект «Маэстро России – одаренным детям Сибири», поддержанный грантом президента России.

На этой неделе музыкальная общественность Кузбасса встречала профессора Российской академии музыки имени Гнесиных, народного артиста России, награжденного орденом Дружбы, лауреата премии правительства РФ, выдающегося исполнителя и композитора Александра Цыганкова (домра, г. Москва).

Маэстро занимался с лучшими учениками из Кемеровской области, Алтайского и Красноярского краёв. Двадцать два одаренных юных домриста получили уроки мастерства, более ста преподавателей Сибирского региона пополнили свои знания на консультациях уникального педагога. Встречи музыканта со школьниками прошли в Прокопьевске (ДМШ №10), Юрге (ДМШ №18), Ленинске-Кузнецком (ДМШ №12) и Кемерове (ДМШ №1).

Кроме того, Александр Цыганков дал три сольных концерта. Заключительный, четвертый концерт состоится в Кемеровской государственной филармонии им. Б.Т. Штоколова 10 апреля (органный зал). В концерте примет участие оркестр народных инструментов филармонии под управлением Александра Щиколкова.

Главная цель творческого визита Александра Цыганкова направлена на укрепление профессиональных музыкальных позиций нашего региона: последние 15 лет юные домристы Кузбасса показывают лучшие результаты на областных, межрегиональных, всероссийских и международных конкурсах. Этот факт напрямую связан с большим вкладом маэстро в формирование и развитие домровой школы Кемеровской области.

Ольга ЮДИНА.

к Дню Победы

Свет «Огонька» 45-го года…

Комната боевой славы кемеровского центра по работе с населением «Фаворит» (в Кировском районе) продолжает пополняться новыми экспонатами. Последний – номер газеты «Комсомольская правда» от 9 мая 1945 года.

Как рассказала старший инспектор центра Наталья Олина, комната боевой славы открылась в конце января, с тех пор жители района принесли сюда много ценного. Военные фотографии, предметы, связанные с военным временем, личные вещи ветеранов войны и тружеников тыла, письма с фронта, газеты и журналы.

Активное участие в формировании экспозиции принимает краевед-любитель Наталья Душинская. Она принесла «победный» экземпляр «Комсомолки» и журнал «Огонек» за апрель 1945 г. и продолжает формировать коллекцию. Нашли свое место в уголке ордена, медали и награды ныне здравствующих героев: фронтовика 85-летнего Михаила Григорьевича Тильнова, труженика тыла 96-летнего Петра Филипповича Воробьева. А о тех, кто уже не с нами, напоминают их вещи, бережно сохраненные потомками: так, гимнастерку и медали труженицы тыла Марии Ананьевны Шумик передала в музей ее дочь.

Экспозиция в комнате боевой славы будет постоянной. Все раритеты военных лет здесь будут бережно хранить и показывать детям и взрослым. Кстати, мини-музеи и экспозиции, посвященные Великой Победе, развернуты почти в каждом центре по работе с населением.

Юлия СЕРГЕЕВА.

вера

В Кузбасс из Свято-Никольского женского монастыря города Малоярославца Калужской епархии прибудет чудотворный образ иконы Божией Матери «Всецарица».

Этот образ является списком с древней чудотворной иконы Божией Матери из Ватопедского монастыря на Святой горе Афон. Сама икона была написана в XVII веке и славится чудесами исцеления. Считается, что она оказывает благотворное влияние и на страдающих онкологическими заболеваниями. Епископ Аристарх утвердил график пребывания иконы в Кузбассе. Встречать чудотворный образ будут 15 апреля в Кемерове. В Знаменском соборе она будет пребывать до 20 апреля. Далее ее передадут в Ленинск-Кузнецкий, затем в Юргу, Прокопьевск и Новокузнецк. Обратно в Калужскую епархию икона отправится 11 мая.

Алена ИВАНОВА.

акция милосердия

На протезы для Валеры

«Кузбасс» уже писал о пятилетнем междуреченском инвалиде Валере Поморцеве, у которого нет правых руки и ноги («Кузбасс», 25 марта). Конечностей мальчик лишился еще в полуторагодовалом возрасте.

Семья одинокой матери - Людмилы Поморцевой, в которой трое малолетних детей, жила тогда в поселке Камешок, по соседству с железной дорогой. Будучи занятыми разгрузкой машины с углем, старшие не уследили, как проснувшийся малыш вышел из дома и самостоятельно отправился к «железке»…

Вся жизнь Валеры теперь проходит в основном в стенах маленькой комнаты общежития, которую семье выделили после того, как сгорел их камешковский дом. А мальчик мечтает, что, как и другие ребята, пойдет в школу, будет играть с детьми во дворе, и, главное, верит, что у него вырастут ножка и ручка.

Протезы для мальчика могут изготовить в Санкт-Петербургском научно-практическом центре протезирования и реабилитации инвалидов по современным технологиям. Но на это необходимо 300 тысяч рублей (изготовление руки стоит 123 тысячи рублей, ноги - 186). Конечно же, мать-одиночка сама не в силах скопить такую сумму. Пока же не будет протезов, в школу Валера ходить не сможет.

В Междуреченске идет акция по сбору денег для Валеры. С момента публикации материала в «Кузбассе» удалось собрать более 95 тысяч рублей. В благотворительной акции участвуют предприниматели, общественность города и просто неравнодушные люди. Небольшие суммы приносят даже пенсионеры. Если у вас есть желание помочь мальчику, деньги можно перечислить в Междуреченский филиал Сбербанка (структурное подразделение №7763), на расчетный счет №42307.810.7.2607.2559304 на имя Людмилы Поморцевой.

Людмила ХУДИК.

криминал

С миру по миллиончику

В суд города Березовский передано уголовное дело в отношении 47-летней горожанки, которая подозревается в многомиллионном мошенничестве: как предполагает следствие, она «кинула» своих земляков вкупе с местным же коммерческим банком более чем на 27 млн. руб.

Женщина выстроила в городе индивидуальную финансовую пирамиду, что позволило ей в течение нескольких лет занимать у жителей крупные суммы денег. Если в банке жители города могли сделать вклад в среднем процентов под 15 годовых, то у щедрой женщины такие дивиденды они могли получить всего за месяц. Молва об этом быстро разлетелась по небольшому Березовскому, и горожане сами несли ей свои деньги, порой до нескольких миллионов рублей. Вербуя новых клиентов, она убеждала земляков брать кредиты в банках, продавать имущество или занимать деньги у родственников и знакомых. А взамен отданных ей денег выдавала написанные от руки расписки, иногда для пущей важности скрепленные ее печатью индивидуального предпринимателя. Взятые под проценты деньги тратились на погашение собственных банковских кредитов, покупку дорогих автомобилей и товаров для двух своих магазинов…

Первое время женщина исправно выплачивала проценты по взятым займам. Однако когда доходило до возврата всей суммы денег, убеждала людей оставить их под более высокий процент. А потом, когда расплачиваться по долгам становилось уже не под силу, занимала деньги у новых людей. В итоге в конце прошлого года в милицию посыпались заявления от «обманутых вкладчиков». Собранные материалы легли в основу уголовного дела. Ушлая предпринимательница умудрилась обвести вокруг пальца даже один из местных коммерческих банков: взяв там кредит под залог иномарки и товаров из своих магазинов, она сумела заложить автомобиль в кемеровском ломбарде…

Подготовил **Всеволод ВЛАДИМИРОВ.**

факт

Землю накрыла мощнейшая за полтора года магнитная буря – такое сообщение сделали специалисты российской космической обсерватории «Тесис». Она началась еще 5 апреля. Нестабильная геомагнитная обстановка продолжится до 8 апреля, считают ученые. Это может доставить некоторые неприятности. Под угрозой может оказаться работа электронной аппаратуры, транспорта, связи. Магнитная буря может отразиться и на здоровье метеочувствительных граждан.

малый бизнес

Центр игровой поддержки, развития и оздоровления детей «Дочки и сыночки» открыла в Юрге местная предпринимательница Ирина Ротэрмель. Это стало возможным благодаря гранту, предусмотренному областной программой поддержки малого предпринимательства. Центр рассчитан на детей дошкольного возраста. Он оснащен игровыми уголками, развивающими играми. Здесь работают педагог-психолог, логопед, массажист, музыкальный работник. Воспитанники центра могут посещать занятия вместе с родителями.

спорт

Хоккей с шайбой

Хоккеисты прокопьевского «Шахтера» сделали уверенный шаг в направлении пьедестала почета первенства России среди команд первой лиги.

В первом матче за 3-е место наша ледовая дружина в поселке Подгорный, где проводит домашние матчи красноярский «Сокол», вырвала победу у хозяев со счетом 4:3 (1:1, 2:2, 1:0). 9 апреля соперники проведут повторный поединок, но уже в Прокопьевске. Напомним, что для завоевания медалей «Шахтеру» достаточно еще один раз победить «Сокол».

Футбол

Вчера футболисты новокузнецкого клуба «Металлург-Кузбасс» приступили к завершающему этапу подготовки к первенству страны во втором дивизионе (восточная зона).

До самого старта турнира подопечные Александра Кишиневского будут тренироваться в родном городе. Полноценным игроком коллектива начал этот этап воспитанник новокузнецкой школы, защитник Павел Клюкин (1989 г.р.). Он хорошо зарекомендовал себя на играх «Кубка Иртыша» в Омске, где был признан лучшим защитником турнира. После просмотра футболиста в контрольных матчах на сборах в Адлере руководство «Металлурга» подписало с ним контракт. Еще одним новичком команды может стать нападающий Егор Русских (1992 г.р.), находящийся на просмотре в Новокузнецке. Последние три сезона он провел в системе новосибирской «Сибири».

Сергей ИВАНОВ.

Климат

Сегодня

Восход 7.30 Заход 21.08 Долгота дня 13.38

Восход 5.30 Заход 14.19 Новолуние 14 апреля

Днем переменная облачность, без осадков. Ветер северо-восточный от слабого до умеренного. Давление будет расти, влажность существенно не изменится. Общий уровень загрязнения атмосферы ожидается невысокий.

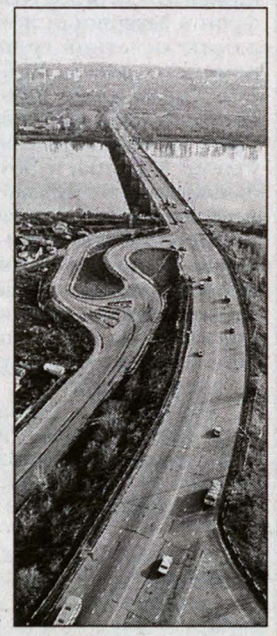

	день	ночь
Кемерово	-4 – -6	-18 – -20
Новокузнецк	-5 – -7	-16 – -18
Белово	-5 – -7	-15 – -17
Юрга	-6 – -8	-23 – -25
Междуреченск	-2 – -4	-22 – -24
Таштагол	-3 – -5	-23 – -25
Мариинск	-7 – -9	-22 – -24
Л.-Кузнецкий	-6 - -8	-15 - -17

9-10 апреля

Переменная облачность, без осадков. Ветер северный 3-8 м/с. Температура ночью -10° – -15°С, при прояснении до -23°С, днем -1° – -6°С, местами до -12°С.

Прогноз предоставлен Кемеровским гидрометеоцентром.

происшествие

Взрыв в жилом доме

Во вторник вечером в многоэтажном доме по улице Звездова в Новоильинском районе Новокузнецка произошел взрыв газа. Пострадали четыре человека.

Предварительно установлено, что хозяева квартиры заключили договор с частной фирмой на установку натяжного потолка. Приехавшие рабочие вместе с прочим оборудованием занесли в квартиру газовый баллон. А вскоре прогремел взрыв, начался пожар…

В результате ЧП двое рабочих получили ожоги тела от 50 до 70 процентов и пребывают в коме; у хозяйки жилья и ее подруги обожжено от 5 до 6 процентов тела.

полезный телефон

В Главном управлении МЧС России по Кемеровской области продолжает работу круглосуточный единый «телефон доверия» - 8 (384-2) 58-23-33. На этот номер принимаются заявления, обращения и предложения граждан по вопросам, касающимся безопасности жизнедеятельности, предупреждения чрезвычайных ситуаций (по линии гражданской обороны), безопасности на водных объектах. Также здесь примут информацию о неправомерных действиях сотрудников МЧС России.

2 апреля – 8 апреля 1945 года

65 шаги к победе

Сводки с фронта

2 апреля. На Братиславском направлении войска 2-го Украинского фронта, продолжая наступление, овладели городом и железнодорожной станцией Тополь-Чаны, а также заняли более 10 других населенных пунктов.

•На Венском направлении по обеим сторонам озера Нойзидлер-Зее наши войска продолжали вести наступательные бои.

•Войска 3-го Украинского фронта, продолжая наступление юго-западнее озера Балатон совместно с болгарскими войсками, овладели центром нефтяной промышленности Венгрии – городом Надьканижа – важным опорным пунктом обороны немцев.

•На других участках фронта существенных изменений не произошло.

3 апреля. Войска 2-го Украинского фронта, развивая наступление по южному берегу Дуная, овладели важным узлом дорог Мадьяровар и совместно с румынскими войсками заняли город и железнодорожную станцию Кремница – сильный опорный пункт обороны немцев.

4 апреля. В течение дня войска 4-го Украинского фронта вели успешные наступательные бои юго-западнее города Новы-Торг, войска 2-го Украинского фронта штурмом овладели важным промышленным центром и главным городом Словакии – Братислава, войска 3-го Украинского фронта продолжали наступление южнее и юго-восточнее Вены.

•В результате наступления с 16 марта по 4 апреля войска 2-го и 3-го Украинского фронтов завершили освобождение от немецких захватчиков всей территории Венгрии.

5 апреля. Севернее Гдыни войска 2-го Белорусского фронта завершили ликвидацию остатков группы немецких войск. Войска 2-го Украинского фронта овладели городами и важными железнодорожными узлами Малацки и Бруя и одновременно с румынскими войсками с боями заняли города Превидза и Бановце – сильные опорные пункты обороны немцев в полосе Карпат, кроме того, под контроль наших войск перешли более 50 других населенных пунктов.

•Войска 4-го Украинского фронта совместно с чехословацкими войсками овладели городом Ружомберок - важным узлом дорог на реке Ваг в Чехословакии.

•Войска 3-го Украинского фронта продолжали наступательные бои южнее и юго-восточнее Вены.

•На других участках фронта существенных изменений не произошло.

6 апреля. В течение дня продолжались бои на всех участках советско-германского фронта. Войска 2-го Белорусского фронта вели бои по уничтожению остатков окруженной группы немецких войск юго-восточнее и восточнее города Гданьска. В районе Бреслау наши войска вели бои по уничтожению окруженной группировки противника. В полосе Карпат, северо-западнее города Ружомберок, войска 4-го Украинского фронта, наступая совместно с чехословацкими войсками, заняли более 30 населенных пунктов. Велись бои северо-восточнее и севернее Братиславы, на Венском направлении.

7 апреля. Части Красной Армии на всех фронтах продолжали вести успешные наступательные действия. В районе Вены войска 3-го Украинского фронта вышли к Дунаю северо-западнее Вены и завязали уличные бои в южной части Вены. Одновременно войска фронта, наступая совместно с войсками болгарской армии юго-западнее озера Балатон, заняли город и железнодорожный узел Чаковец, город и железнодорожную станцию Муско-Средиште.

•На других участках фронта – поиски разведчиков и в ряде пунктов – бои местного значения.

8 апреля. Войска 3-го Белорусского фронта начали штурм города и крепости Кенигсберга. Занят ряд городских районов.

•Продолжались успешные наступательные бои в районе Бреслау, северо-восточнее и севернее Братиславы, в районе Вены.

Сводки из Кузбасса

2 апреля. Ленинск-Кузнецкий горисполком принял решение об отводе стройплощадок заводу № 1 под строительство трех 2-этажных 12-квартирных кирпичных домов.

3 апреля. Принято решение Кемеровского облисполкома об организации областного отдела культурно-просветительской работы.

•Принято решение Кемеровского облисполкома о возврате населению, учреждениям и предприятиям радиоприемников, принятых в 1941 г. на хранение органами наркомата связи.

6 апреля. Утвержден проект на строительство Кемеровского областного драматического театра. Автор проекта – советский архитектор Н.А. Скворцов.

7 апреля. Кемеровский облисполком принял решение о выделении 34850 га земли для подсобных хозяйств предприятий, учреждений, организаций и под огороды рабочих и служащих города Сталинска (Новокузнецка) за счет неиспользуемых земель Кузнецкого, Прокопьевского, Мысковского, Кузедеевского, Титовского, Юргинского, Тяжинского районов Кемеровской области.

•Письмо Героя Советского Союза новокузнечанина А. Никитина от 2 апреля 1945 г.

Это последнее письмо Александра. Он погиб 17 апреля 1945 г. в Чехословакии во время танкового боя с неприятелем, не успев покинуть горящий танк. Похоронен в д. Немчино на общем войсковом кладбище. Орфография письма сохранена.

«Привет из Венгрии. Добрый день, мои родители, мама, папа и Маруся!

Первым долгом сообщаю, что получил ваше последнее письмо 29 марта, за которое благодарю. Вовторых, что жив и здоров. Живу пока по-военному и по-фронтовому. Двигаемся все время на Запад ближе к Берлину. Фрицев окружаем, а которые удирают, бьем по пяткам, не даем удирать. В общем время свободного мало. В последних боях мне пришлось повоевать крепко. Остервенел враг, отчаянно сопротивляется, но как он не сопротивляется, все равно мы рога ломаем. Уже близится конец войны. Скоро воздвигнем флаг над Берлином. Мы фронтовики сейчас прилагаем все силы, чтобы добить врага в его логове /.../».

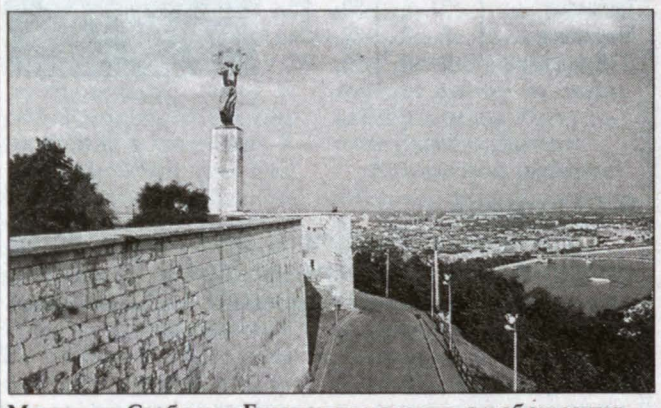

Монумент Свободы в Будапеште в память освобождения Венгрии от фашистов.

Материал подготовлен под общей редакцией **Т.В. АКИБОВОЙ,** начальника архивного управления Кемеровской области.

Школьный «Госпиталь»

«Госпиталь №1400» заработал в одной из школ г. Тайги. Так называется необычная выставка, посвященная юбилею Победы.

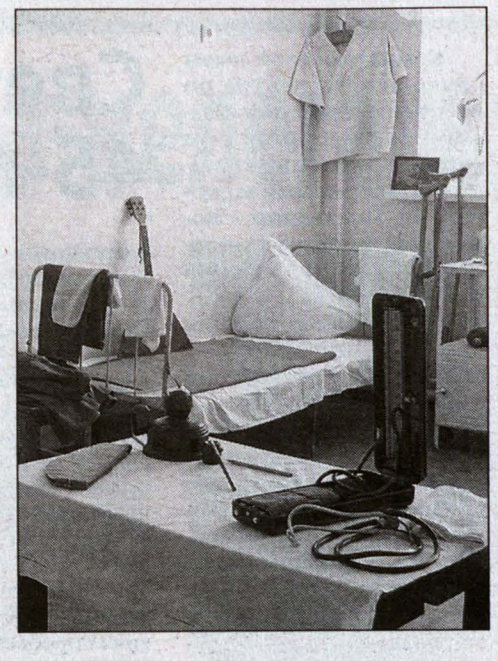

Именно в стенах этой общеобразовательной школы №33 с августа 1941 до весны 1943 г. принимал раненых бойцов военный госпиталь №1400. В школе тогда размещалось четыре его отделения, в том числе операционное отделение на 700 мест. В штате госпиталя работали 14 врачей и более 50 сотрудников медперсонала. Начальником был назначен главный врач Тайгинской железнодорожной больницы Сергей Сергеевич Сухов, который за руководство госпиталем в годы войны был награжден двумя орденами Красной Звезды. Только за время работы в городе Тайге через госпиталь прошло более 3 тысяч раненых солдат.

О героической истории госпиталя №1400, его врачах, спасенных солдатах, о трудовых буднях медиков уже узнали первые посетители выставки. Ими стали сами учащиеся школы №33. Сотрудники Тайгинского городского музея вместе с преподавателями и школьниками изучили немало документов о госпитале и представили на выставку интересные экспонаты: медицинские инструменты, оборудование, вещи, одежду, документы раненых и многое другое. Среди экспонатов,к примеру, необычно широкая плоская ложка, ее принесла в музей жительница Тайги бабушка Анфиса. Она рассказала, что расплющила ложку специально, чтобы на нее умещалось как можно больше каши…

На выставке школьники воспроизвели обстановку того времени, когда в их школе работал госпиталь, оформили палату, где лежали на лечении раненые солдаты, инсценировали эпизоды из истории работы госпиталя, переодевались в солдатские гимнастерки. А сотрудники музея рассказали об истории госпиталя №1400, который прошел всю Великую Отечественную войну и завершил свою деятельность в победном 1945-м в 60 км от Берлина в городе Мариенвердер.

Юлия СЕРГЕЕВА.

Программа повышения пенсионной и социальной грамотности населения

Какие виды пенсии есть в России?

Трудовая пенсия

Это ежемесячная денежная выплата в целях компенсации заработной платы, утраченной гражданином из-за наступления нетрудоспособности. Формируется за счет страховых взносов в систему обязательного пенсионного страхования. Размер трудовой пенсии устанавливается индивидуально для каждого гражданина России.

Пенсии бывают следующих видов:

- *по старости*

Общеустановленный возраст выхода на пенсию для мужчин – 60 лет, для женщин – 55 лет. Назначается при наличии не менее 5 лет страхового стажа.

В страховой стаж включаются периоды работы и (или) иной деятельности, за которые уплачивались страховые взносы в Пенсионный фонд Российской Федерации, а также нестраховые периоды – военная служба, временная нетрудоспособность, уход за ребенком, уход за инвалидом или престарелым и другие;

- *по инвалидности*

Назначается инвалидам I, II, III группы при наличии страхового стажа, независимо от его продолжительности, причины и времени наступления инвалидности;

- *по случаю потери кормильца*

Назначается нетрудоспособным членам семьи, состоявшим на иждивении умершего кормильца, независимо от продолжительности страхового стажа кормильца, а также от причины и времени наступления его смерти.

Пенсия по государственному пенсионному обеспечению

Выплачивается за счет средств Федерального бюджета. Бывает следующих видов:

- *социальная пенсия*

Назначается нетрудоспособным гражданам: женщинам – с 60 лет, мужчинам – с 65 лет, инвалидам I, II, III группы, в том числе инвалидам с детства, детям-инвалидам, детям до 18 лет и старше, но не более 23 лет, обучающимся по очной форме в образовательных учреждениях, потерявшим одного или обоих родителей, и детям умершей одинокой матери, гражданам из числа малочисленных народов Севера: мужчинам – с 55 лет и женщинам – с 50 лет.

Социальная пенсия (в отличие от трудовой) назначается гражданам, не имеющим страховой стаж.

- Особый порядок установления пенсий определен для федеральных государственных гражданских служащих, военнослужащих и сотрудников силовых ведомств, космонавтам, работникам летно-испытательного состава, гражданам, пострадавшим в результате радиационных или техногенных катастроф (в т. ч. пенсии по случаю потери кормильца для членов их семей).

Тем, кто имеет право на получение нескольких видов трудовой пенсии, устанавливается одна пенсия по их выбору. При этом ряд категорий граждан имеет право на одновременное получение трудовой пенсии и пенсии по государственному пенсионному обеспечению (участники ВОВ, «блокадники» и т. д.).

Все виды пенсий ежегодно индексируются государством.

ПРОГРАММУ ВЕДЕТ ПЕНСИОННЫЙ ФОНД РОССИЙСКОЙ ФЕДЕРАЦИИ

www.pfrf.ru Реклама

подробности

Прожить на минимум. И получить субсидию

По итогам первого квартала в Кузбассе произошло изменение величины прожиточного минимума. Она выросла в среднем на душу населения на 218 рублей, для трудоспособного населения – на 219 руб., для пенсионеров и детей – соответственно на 185 и 253 рубля. Как относиться нам к этому факту – с тревогой или вполне спокойно?

Как пояснили в департаменте труда и занятости населения Кемеровской области, величина прожиточного минимума для всех социально-демографических групп (трудоспособное население, пенсионеры, дети) рассчитывается ежеквартально на основе потребительской корзины. То есть при расчете используются фактические цены (тарифы) на продукты питания, товары и услуги, официально представляемые Федеральной службой государственной статистики по Кемеровской области. И всем нам, включая малообеспеченных, выгодно жить так, чтобы эти фактические цены были как можно ниже. Тогда мы сможем больше приобретать товаров и оплачивать услуг. И меньше людей будут чувствовать себя совсем бедными, неспособными прожить без поддержки государства.

Вот, к примеру, одна из статей расходов нашего семейного бюджета – оплата жилищно-коммунальных услуг. Какая тут, спросите, зависимость от величины прожиточного минимума?

Мы хотим, чтобы тарифы на эти услуги не скакали вверх, чтобы местные власти сдерживали их рост. И эта заинтересованность в Кузбассе учитывается: тарифы на услуги в соседних регионах выше, чем у нас. В частности, в декабре 2009 года в Кемеровской области плата за водоснабжение холодное и водоотведение составляла 97,68 руб., в то время как в соседних регионах – от 119,19 руб. до 223,96 руб.; плата за водоснабжение горячее составляла у нас 105,19 руб., а у соседей – в пределах 143,37 – 218,70 руб.

Принято решение об ограничении роста платы за жилищно-коммунальные услуги в 2010 году 10-15 процентами, что позволило установить её одной из самых низких по сравнению с другими регионами. К примеру, средний месячный платеж семьи из трех человек, занимающей квартиру общей площадью 42 м² (с учетом электроэнергии), на март 2010 года составлял: г.Кемерово – 2119 руб., г.Барнаул – 2260 руб., г.Омск – 2275 руб., г.Новосибирск – 2535 руб., г.Красноярск – 2880 руб., г.Томск – 3116 руб.

Одно из последних решений губернатора А.Г.Тулеева: на период с 01.01.2010 до 31.05.2010 установить оплату за электрическую энергию в размере 1,40 руб./кВт.час вместо 2 руб./кВт.час для проживающих в индивидуальных жилых домах, не оборудованных электроплитами для пищеприготовления. Разумеется, люди были этому рады, как и тому факту, что для проживающих в домах без центрального отопления на протяжении многих лет по решению администрации области устанавливаются самые низкие розничные цены на уголь по сравнению с соседними регионами. По информации Кемеровостата, в феврале текущего года одна тонна каменного угля стоила: в Кемерове – 736,07 руб., в Новосибирске – 1589 руб., в Иркутске – 1689,86 руб., в Барнауле - 1697,06 руб., в Омске – 1707 руб., в Томске – 1908,53 руб.

Благодаря политике сдерживания роста цен (тарифов) индекс потребительских цен по Кемеровской области складывается ниже, чем в целом по России и другим сибирским регионам.

В декабре 2009 года, например, по сравнению с декабрем 2008 года в Кузбассе индекс потребительских цен составил 107,7% против 108,8% в целом по России (110,1% - в Алтайском крае, 108,9% - в Томской области, 108,2% - в Новосибирской области).

Что касается тех наших земляков, которые даже при таких условиях чувствуют себя неспособными нести самостоятельно бремя расходов по оплате услуг ЖКХ, то они могут воспользоваться жилищными субсидиями. Получение этого вида адресной социальной поддержки зависит как от уровня среднедушевого дохода семьи, так и величины прожиточного минимума.

Хотя порядок определения размера субсидии, условия приостановки или прекращения ее предоставления, особенности предоставления субсидии отдельным категориям граждан устанавливаются правительством страны, все же у субъектов Федерации есть возможность смягчать условия этого вида поддержки. В частности, регионам предоставлено право устанавливать для расчета субсидии свои стандарты стоимости жилищно-коммунальных услуг и размер максимально допустимой доли расходов семьи на оплату ЖКУ в совокупном доходе семьи.

Это право в нашей области используется достаточно эффективно.

Федеральная норма такова: право семьи на субсидию рассматривается только в случае, если ее расходы на оплату ЖКУ превышают 22% в совокупном доходе семьи.

В нашей области существует гибкая дифференцированная шкала максимально допустимой доли расходов на оплату ЖКУ в зависимости от доходов семьи для семи категорий (до января 2009 года было 6 категорий).

Согласно новой шкале:

- **у семьи, имеющей доходы ниже прожиточного минимума на человека, расходы на оплату ЖКУ не должны превышать 5% от доходов семьи;**
- **от 1 до 1,5 прожиточного минимума (включительно) – 7%;**
- **от 1,5 до 1,8 прожиточного минимума (включительно) – 9%;**
- **от 1,8 до 2 прожиточных минимумов (включительно) – 11%;**
- **от 2 до 2,5 прожиточного минимума (включительно) – 13%;**
- **от 2,5 до 3 прожиточных минимумов – 15%;**
- **свыше 3 – 22%.**

Кроме того, с 1 января 2009 года при расчете субсидии одиноко проживающим неработающим пенсионерам, инвалидам 1, 2-й групп, семьям неработающих пенсионеров и инвалидов 1, 2-й групп и этим же семьям, имеющим на иждивении несовершеннолетних детей, региональный стандарт стоимости жилищно-коммунальных услуг может быть увеличен до 30 метров (до 1 января стандарт увеличивался до 20 метров).

Увеличение стандарта производится в случае, когда площадь квартиры у одиноко проживающего гражданина (неработающего пенсионера или инвалида) более 33 кв.метров, у семьи из двух человек – 42 кв.метров, у семьи из трех и более человек стандарт увеличивается в том случае, если общая площадь жилого помещения более 20 кв.метров на 1 человека.

Рассмотрим на конкретных примерах, как рассчитывается размер субсидии.

Например, малообеспеченная семья из пяти человек - родители, бабушка-пенсионерка и двое несовершеннолетних детей — обратилась за субсидией во второй половине декабря 2009 года. Доход семьи берем за 6 последних месяцев перед месяцем обращения (за период с 1 июня по 30 ноября): зарплата родителей – 16000 руб., пенсия бабушки – 4000 руб. и пособие на детей 380 руб. Живут в Кемерове в трехкомнатной квартире общей площадью 60,2 кв. м. Плата за ЖКУ начислена в размере 3450 руб.

Сравниваем доход семьи (20380 руб.) с ее прожиточным минимумом, который равен 20856 руб. (2 х 4567 руб. - прожиточный минимум трудоспособного населения, плюс 3304 руб. - прожиточный минимум пенсионера, плюс 2 х 4209 руб. - прожиточный минимум для детей). Доход семьи (20380 руб.) ниже ее прожиточного минимума (20856 руб.).

Значит, платеж за ЖКУ не должен быть выше 5% от дохода семьи, т.е. 1019 руб. (20380 руб. х 5%).

Стандарт стоимости ЖКУ (установлен на 2010 год постановлением коллегии администрации области от 17.02.2010 №70) для семьи из трех и более человек, проживающей в многоквартирном жилом доме в г.Кемерово, равен 862 руб. на одного человека. Для нашей семьи из пяти человек он будет составлять 4310 руб. (5 х 862 руб.).

Размер субсидии (3291 руб.) равен разнице между стандартом стоимости ЖКУ (4310 руб.) и максимальным платежом, который мы определили исходя из доходов семьи (1019 руб.):

4310 руб. – 1019 руб. = 3291 руб.

Собственный платеж семьи будет равен всего 159 руб.:

3450 руб. (начисленные платежи) – 3291 руб. (субсидия).

Если доход этой же семьи составляет более одного, но менее полутора прожиточных минимумов, например, 25000 руб., то платеж за ЖКУ у нее не должен быть выше 7% от дохода семьи, т.е. 1750 руб.(25000 руб. х 7%).

Как уже было сказано, размер субсидии (в данном случае 2560 руб.) равен разнице между стандартом стоимости ЖКУ (для семьи мы его уже рассчитали, он равен 4310 руб.) и максимальным платежом, который мы определили исходя из доходов семьи (1750 руб.):

4310 руб.– 1750 руб. = 2560 руб.

Собственный платеж семьи будет равен 890 руб.:

3450 руб. (начисленные платежи) – 2560 руб. (субсидия).

Рассмотрим вариант, когда доход этой же семьи более полутора, но менее 1,8 прожиточного минимума, например, 33000 руб. В этом случае платеж за ЖКУ у нее не должен быть выше 9% от дохода семьи, т.е. 2970 руб.(33000 руб. х 9%).

Размер субсидии будет равен 1340 руб. (4310 руб. – 2970 руб.).

Собственный платеж семьи будет равен 2110 руб.:

3450 руб. (начисленные платежи) – 1340 руб. (субсидия).

Приведенные расчеты наглядно показывают, как ощутимо жилищные субсидии «экономят» деньги кузбассовцев. Даже при условии, если они переходят в другую группу получателей и размер субсидии уменьшается.

Так что, уважаемые читатели, сядьте, подсчитайте, какой общий доход у вас в семье, не поленитесь, наберите телефон социальной защиты по месту жительства и проконсультируйтесь по вопросу права на субсидию вашей семьи.

А что касается роста величины прожиточного минимума по итогам 1-го квартала 2010 года, то это повлечет за собой переход получателей субсидии из одной категории в другую – у кого-то размер субсидии возрастет (при неизменном доходе семьи или его уменьшении), а кто-то будет получать её в меньшем размере (при увеличении дохода семьи).

В любом случае мы должны понимать, что, получая субсидию при оплате жилищно-коммунальных услуг, мы экономим собственные деньги в пользу приобретения товаров и оплаты других услуг. Сама же по себе субсидия не является «бесплатной» льготой. В 2009 году предоставление субсидии жителям нашей области обошлась бюджету в 1007,5 млн. руб. (в 2008 году – 922 млн. руб.). В среднем на одну семью в месяц её размер составил 766,1 руб. (в 2008 г. – 680,09 руб.), а в феврале 2010 года – уже 847,22 рубля.

Елена СВИРИДОВА.

посевная-2010

РоссельхозБанк

В одной связке

1,6 миллиарда рублей - таков лимит кредитования весенне-полевых работ в Кузбассе Кемеровским региональным филиалом Россельхозбанка. По сравнению с прошлым годом лимит увеличился на 350 миллионов рублей. Для АПК области, который на 80 процентов кредитуется именно в Россельхозбанке, это очень хорошая новость.

О том, каким образом строит сегодня банк отношения с селянами, какое участие планирует принять в посевной-2010, наш разговор с советником Департамента развития региональной сети Россельхозбанка, и.о. директора Кемеровского филиала ОАО «Россельхозбанк» Владимиром Чернышовым.

- Владимир Михайлович, сумма, которую банк планирует затратить на посевную, впечатляет...

- Вы знаете, сумма, конечно, вселяет некоторый оптимизм, но на ее фоне сразу заметны и проблемы. Дело в том, что на сегодняшний день из них освоено лишь 200 миллионов рублей. Сельхозпроизводители не торопились брать кредиты, ожидая весеннего снижения процентной ставки, в итоге времени на раскачку нет ни у них, ни у нас.

Сейчас мы предоставляем кредиты для весенне-полевых работ под 12 процентов (в прошлом году – 18 процентов). Ставка фиксированная, сюда входят и корма, и зерно, и горюче-смазочные материалы. Кроме того, нам предоставлено право самостоятельно решать вопросы о кредитовании заемщиков на весенне-полевые работы сверх предоставленных лимитов. Мы теперь можем сами принимать решения и по комиссионному вознаграждению, и моим приказом по весенне-полевым работам вознаграждение ограничено 0,5 процента, без каких-либо вознаграждений за проведение сделок и ведение счетов.

Еще одно новшество - мы в этом году получили право снижать для VIP-клиентов процентную ставку на 25 процентов. То есть при стандартной банковской кредитной ставке в 12 процентов останется всего 9 процентов...

Сегодня на рынке кредитных услуг заметно повышается конкуренция. Мы столкнулись с тем, что клиент уже начинает играть процентными ставками банков. Если он интересен, надежен, банки готовы идти ему навстречу и стараются предложить условия лучшие, чем у других.

- Одна из претензий, которые мне доводилось слышать, это неоправданно длинные сроки рассмотрения заявлений клиентов на кредит...

- Да, зачастую рассмотрение кредитных проектов затягивается. В результате селянин теряет время, когда день год кормит. Поэтому мною установлен срок - пять дней на рассмотрение кредитных проектов. Причем если к нам за кредитом пришли в первый раз - да, надо очень тщательно проверить предприятие. Но по старым, проверенным клиентам не должно быть никаких проволочек. Пять дней - и точка!

Наша задача - работать с предприятиями. Потому что если двое нищих объединятся, то они от этого богаче не будут. А если предприятия будут работать хорошо, с прибылью, то и мы будем жить хорошо.

- Владимир Михайлович, типичная проблема банковского бизнеса сегодня – несвоевременные расчеты за кредитные средства...

- Да, одна из главных проблем - просроченные задолженности. Банкиры говорят: возврат кредита начинается с его выдачи. У нас сегодня около 300 миллионов рублей кредитов не обеспечено надлежащим залогом. Мы работаем в этом направлении, потому что, когда у хозяйства есть хороший залог, у него есть ответственность и оно будет возвращать долги. А когда мы выдаем кредиты под «воздух» - о каком возврате может быть речь? К примеру, банку в залог отдано зерно, которое сегодня, так сложилось, имеет крайне низкую рыночную цену. Естественно, появляется соблазн отдать долг не деньгами, а залоговым зерном...

У селян сегодня есть возможность межевать землю, определять ее кадастровую оценку и давать землю в залог. Это хороший залог, подстегивающий селян хорошо работать. Если он в залог отдал «воздух», у него нет стремления вернуть этот кредит. А дал в залог землю, которую банк может забрать и продать, это другое дело, это очень сильно стимулирует.

- Нередко банки очень жестко требуют долги, доводя должника до банкротства...

- Мы против искусственных банкротств. Наша задача – помочь восстановить производство, найти инвестора, дать дешевые кредиты, чтобы хозяйство работало. Ведь за каждым предприятием люди, семьи, жизнь. Поэтому я категорически против банкротства. Мы банкиры, а не инвесторы, поэтому владение и управление этими объектами не отвечает нашим интересам.

- Владимир Михайлович, кому банк обязательно откажет в кредите?

- Тому, у кого нет никакого залога, кто нас уже подводил, у кого есть просроченная задолженность. И, соответственно, мы всегда идем навстречу тем, у кого хорошая кредитная история, кто доказал свое умение работать на земле, у кого есть внятный бизнес-план. Когда знаешь партнеров, с которыми работаешь, кредит дается на доверии.

Да, есть проблемные хозяйства, с ними мы идем на реструктуризацию долга, по ним ищем инвесторов, стараемся их вытащить. Наша задача – сохранить хозяйства, не допускать до банкротства. Потому что банкротство - это растаскивание, это дополнительные затраты...

Россельхозбанк был создан десять лет назад и за это время выдал агропромышленному комплексу страны и сельскому населению кредитов на сумму более триллиона рублей. Мы кредитуем предприятия, крестьянские фермерские хозяйства, граждан, имеющих личное подсобное хозяйство, сельские кооперативы, а для физических лиц у нас есть такие кредиты, как «Образовательный», «Садовод», «Пенсионный», «Потребительский», «Автокредит», и на сегодня ставки по этим кредитам значительно снижены. Сейчас Россельхозбанк разрабатывает долгосрочные планы, чтобы дать еще более мощный толчок развитию продовольственного рынка России, повышению конкурентоспособности отечественной продукции. Ну а мы стараемся выполнять эти же задачи на отведенном нам участке – в Кузбассе.

Игорь АЛЕХИН.

НА СНИМКЕ: во время совещания по подготовке к весенне-полевым работам в Кузбассе, слева направо: заместитель губернатора по АПК Валерий Шабанов, советник Департамента развития региональной сети Россельхозбанка, и.о. директор Кемеровского филиала ОАО «Россельхозбанк» Владимир Чернышов.

Прямая речь

Валерий ШАБАНОВ,
заместитель губернатора по АПК:

- Главная задача сегодня заключается в том, чтобы провести весенне-полевые работы организованно, качественно и в срок в этот непростой по всем показателям год. Он сложен и по финансам, и по погоде. В это время обычно южные районы уже выезжали на поля, нынче на полях еще лежит снег. Хозяйства готовятся к посевной, но провести эти работы можно только благодаря финансовой поддержке. Да, деньги выделены, и деньги немалые - 1,6 миллиарда рублей. Но беспокоит, что на сегодня этими кредитными средствами воспользовались очень немногие.

В нынешнем году очень серьезные проблемы возникли у части сельхозтоваропроизводителей, особенно тех, кто занимается только выращиванием зерновых культур. Это проблемы расчета за кредитные ресурсы, которые они взяли у банка. Потому что реализационная цена зерна складывается ниже себестоимости. Мы ставили вопрос о пролонгации полученных кредитов, и мы рады, что к этим предложениям прислушались, и сегодня эта работа проводится.

Мы никогда не отталкивались от проблем Россельхозбанка, ищем пути решения ситуаций с проблемными клиентами, возврата заемных средств, и совместно мы с этим, полагаю, справимся.

Виктор ЛОБАНОВ,
директор ООО «Колхоз имени Ильича», Беловский район:

- Кредиты сегодня очень сильно выручают, особенно если они еще и субсидируются. Для нас это очень актуально. За последние три года мы с помощью Россельхозбанка взяли очень много новой техники импортного и отечественного производства – зерновые комбайны, трактора, затратив на это около 60 миллионов рублей. Построили, взяв кредит, цех мойки, упаковки и хранения овощей.

Особых проблем с тем, чтобы взять кредит, нет, потому что мы считаемся в Россельхозбанке VIP-клиентом, у нас хорошая кредитная история, рассчитываемся всегда вовремя и согласно графику.

В этом году тоже планируем еще до посевной успеть взять кредиты на обновление новой высокопроизводительной техники, которая позволит увеличить объемы производства и реализации продукции, – порядка 30 миллионов рублей.

Геннадий ТОРГУНАКОВ,
фермер, Топкинский район:

- Сегодня без кредита прожить невозможно. Ни один сельхозпроизводитель сразу не найдет денег на строительство животноводческого комплекса европейского типа на 400 голов с доильным залом – мы его запустили в прошлом году, затратив больше ста миллионов кредитных средств. Часто без кредита невозможно обойтись при покупке техники, племенного скота, семян и удобрений из-за нестабильности цен на сельхозпродукцию. А если не развиваться, то можно сразу остановиться и закрывать хозяйство.

По всем вопросам кредитования можно обращаться:

г. Кемерово, пр. Советский , 8а,
(3842) 34-57-25, 34-52-83, 34-52-84;
г. Кемерово, ул. Коммунистическая, 109,
(3842) 75-59-60, 75-37-92;
г. Ленинск-Кузнецкий, ул. Р. Люксембург, 47а,
тел. (38456) 3-42-59, 3-32-44;
г. Мариинск, ул. Пролетарская, 7,
тел. (38443) 5-24-10, 5-35-89;
г. Белово, ул. Ленина, 8, тел. (38452) 2-77-52, 2-20-51;
р.п. Промышленная, ул. Крупской, 1а,
тел. (38442) 7-42-98, 7-40-41;
г. Анжеро-Судженск, ул. Желябова, 17,
тел. (38453) 6-51-40;
г. Новокузнецк, пр. Октябрьский, 31,
тел. (3843) 77-66-84, 77-85-03;
г. Прокопьевск, ул. К. Либкнехта, 8б,
тел. (38466) 1-07-10, 1-15-30;
г. Топки, ул. Луначарского, 19а,
тел. (38454) 4-55-74, 4-55-82;
г. Юрга, ул. Машиностроителей, 35,
тел. (38451) 6-24-70, 6-26-55;
р.п. Яшкино, ул. Суворова, 1,
тел. (38455) 5-11-26, 2-59-71;
р.п. Тяжинский, ул. Кооперативная, 5,
тел. (38449) 2-17-76;
р.п. Яя (5612), ул. Советская, 21, тел. (38441) 2-19-30;
пгт Тисуль, ул. Ленина, 4, тел. (38447) 3-21-71;
пгт Крапивинский, ул. Кирова, 26,
тел. (38446) 2-27-30, 2-27-08;
г. Гурьевск, ул. Р. Люксембург, 64,
тел. (38463) 5-12-32, 5-15-36;
г. Киселевск, ул. Коваленко, 10, тел. (38464) 6-54-93;
пгт Верх-Чебула, ул. Советская, 134,
тел. (38444) 6-12-13, 6-12-33.

На правах рекламы!

ОАО «Россельхозбанк». Генеральная лицензия Банка России №3349.

Наш пенсионный капитал

Довольно часто в последнее время со страниц газет, телевизионных экранов и по радио нас призывают позаботиться о своей будущей пенсии. И, как показывает практика, не зря. Зачастую о своем достатке на заслуженном отдыхе задумываются лишь люди предпенсионного возраста. Более того, считается, что молодым думать и говорить о пенсии не то что рано, а неприлично и даже смешно. Между тем основа нашей будущей пенсии закладывается именно в молодом возрасте. Помните народную мудрость «Что посеешь, то и пожнешь»?!

Ниже приведены расчеты пенсии Александра без учета взносов по программе государственного софинансирования пенсии[2]:

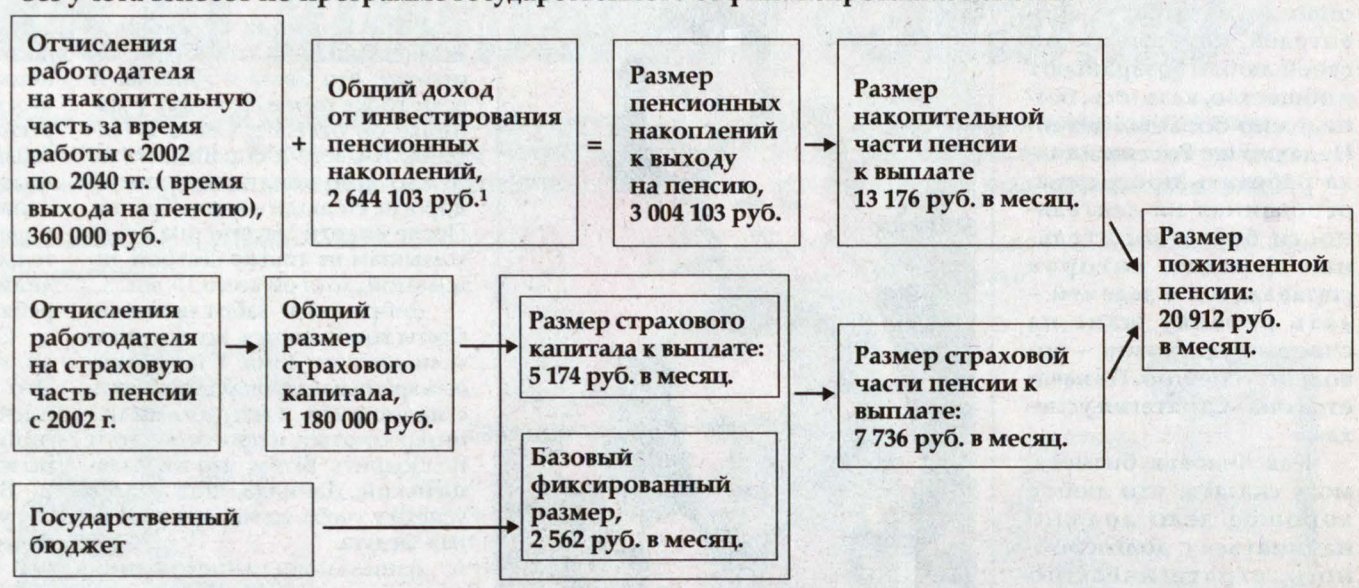

Рассказывает Александр Абакумов, рабочий:

«В конце прошлого года я как обычно пришел погашать кредит в офис банка ВТБ24. Пока ждал своей очереди, обратил внимание на буклет ВТБ Пенсионный фонд. В нем говорилось, что человек сам может повлиять на размер своей пенсии, причем без лишних затрат. Мне стало любопытно, и я попросил сотрудницу банка объяснить мне, что к чему. Девушка пояснила, что у меня уже сейчас есть пенсионные накопления, что я могу увеличить размер своей будущей пенсии без затрат и даже получить финансовую помощь от государства. Для этого нужно просто оформить договор с негосударственным пенсионным фондом и участвовать в программе софинансирования пенсии. Мне сразу же рассчитали, какой может быть моя будущая пенсия, если я заключу или, наоборот, не заключу договор. Оказалось, что, не заключив договор с фондом, я каждый день теряю примерно по 19 рублей своей будущей пенсии. Вроде бы и копейки, только в месяц это уже 576 рублей, а в год и того больше - целых 6 908 рублей!»

Действительно, размер будущей пенсии зависит от того, насколько ответственно мы относимся к собственным деньгам. Наш личный пенсионный капитал формируется за счет обязательных страховых взносов, которые ежемесячно перечисляются работодателем. Деньги эти идут не в общий «налоговый котел», а поступают на наши индивидуальные пенсионные счета в Пенсионном фонде России (ПФР) и распределяются между страховой и накопительной частями пенсии. И если за страховую часть ответственность на себя берет государство, то позаботиться о накопительной части пенсии нам нужно самостоятельно. У Александра, к примеру, при ежемесячной зарплате в 15 000 рублей сумма страховых взносов на формирование накопительной части трудовой пенсии за год составляет 10 800 рублей.

На заслуженном отдыхе, будучи клиентом НПФ ВТБ Пенсионный фонд, 30-летний Александр вполне может рассчитывать на ежемесячную пенсию в размере 20 912 рублей (для сравнения: если бы Александр не стал клиентом Фонда, то эта сумма могла бы составить порядка 12 536 рублей в месяц)[1]. Почему? В НПФ средства накопительной части пенсии инвестируются эффективно, что доказывает статистика последних лет. Кроме того, действует так называемый принцип сложного процента: пенсионные деньги работают и приносят доход. И в дальнейшем доход приносит не только первоначальная сумма, но и полученные ранее проценты.

Учредители ведущих НПФ - крупные российские компании, которые, как правило, присматривают за работой своих подопечных. Не исключение и учредитель НПФ ВТБ Пенсионный фонд – ОАО Банк ВТБ. Главным акционером Банка с долей 85,5% является Правительство РФ. Также за работой всех НПФ пристально следит государство, так как деятельность фондов социально ответственна и значима для всего общества. Поэтому для НПФ важно не только обеспечить доходность инвестирования пенсионных средств, но и сохранить их.

Александр Абакумов:

«Благодаря случаю, я теперь знаю о своей будущей пенсии столько всего нового, о чем даже и не подозревал. У всех нас есть свои пенсионные деньги. И чем раньше мы воспользуемся возможностями их увеличения, тем комфортнее будем себя чувствовать на заслуженном отдыхе. Клиентом НПФ ВТБ Пенсионный фонд я стал всего за 15 минут прямо в офисе банка ВТБ24, а для оформления документов оказалось достаточно паспорта и страхового пенсионного свидетельства. Сейчас я думаю о вступлении в программу государственного софинансирования пенсии…».

Помощь государства

Программа софинансирования пенсии – реальная возможность увеличить будущую пенсию за счет государственной поддержки. Вы уплачиваете дополнительные взносы на накопительную часть (от 2 000 до 12 000 рублей в год), а государство обязуется удвоить ваши взносы (но не более 12 000 рублей в год). Вступить в программу можно только до 1 октября 2013 года, а рассчитана она на 10 лет. За этот период при средней доходности 10% годовых у вас на счете может накопиться порядка 390 000 рублей.

Какой будет ваша пенсия? Посетите сайт www.vtbnpf.ru и рассчитайте ориентировочный размер пенсии с помощью «Пенсионного калькулятора».

Стать клиентом НПФ ВТБ Пенсионный фонд легко - вам достаточно обратиться в ближайший офис Банка ВТБ 24 (ЗАО). Узнайте больше о ваших возможностях увеличения будущей пенсии, позвоните по телефонам:

8 (800) 555-25-35,
8 (800) 100-24-24.

Звонок по России бесплатный.

[1] Все расчеты подготовлены на основе среднегодовой доходности за период 2005-2007 гг. (данные представлены в открытом доступе на www.investfunds.ru) для мужчины в возрасте 30 лет и ежемесячной заработной платой размером 15 000 рублей в месяц.

[2] При расчете пенсии не учитывается индексация страховой части пенсии и рост заработной платы.

ВТБ 24 (ЗАО) является поверенным НПФ ВТБ Пенсионный фонд.

ВТБ 24 (ЗАО). Генеральная лицензия Банка России №1623.

НПФ ВТБ Пенсионный фонд. Лицензия №269/2 от 18.10.2007 г. на осуществление деятельности негосударственного пенсионного фонда по пенсионному обеспечению и пенсионному страхованию, выдана Федеральной службой по финансовым рынкам. Государство не гарантирует доходности размещения пенсионных резервов и инвестирования пенсионных накоплений. Результаты инвестирования в прошлом не определяют доходность в будущем. Необходимо внимательно ознакомиться с уставом фонда, пенсионными и страховыми правилами перед заключением пенсионного договора или переводом пенсионных накоплений в негосударственный пенсионный фонд.

Получить подробную информацию о НПФ ВТБ Пенсионный фонд, ознакомиться с уставом Фонда, пенсионными и страховыми правилами можно на сайте www.vtbnpf.ru, а также в центральном офисе Фонда (юридический адрес: 125047, Москва, ул. Лесная, д. 6; адрес для визитов: 115162, Москва, ул. Шаболовка, д. 31, стр. Б). Телефон круглосуточной поддержки клиентов: 8 (800) 555-25-35 (звонки из регионов России бесплатно).

На правах рекламы!

к власти с вопросом

Уважаемые кузбассовцы! Ежедневно по телефону **«прямая линия»** вы можете обратиться с вопросами к руководителям исполнительных органов государственной власти Кемеровской области, иных органов и организаций. С 12 по 16 апреля 2010 года с 15 до 17 часов вас ждут:

12 апреля - Гаммершмидт Андрей Альбертович, начальник департамента угольной промышленности и энергетики администрации Кемеровской области, **тел. 58-21-08;**

13 апреля - Баранов Евгений Михайлович, заместитель губернатора – руководитель аппарата администрации Кемеровской области, **тел. 58-17-51;**

14 апреля - Ермаков Валерий Константинович, заместитель губернатора Кемеровской области по жилищно-коммунальному комплексу, **тел. 36-43-61;**

15 апреля - Зауэрвайн Лариса Теодоровна, начальник департамента культуры и национальной политики Кемеровской области, **тел. 36-33-42;**

16 апреля - Исламов Дмитрий Викторович, заместитель губернатора Кемеровской области по экономике и региональному развитию, **тел. 58-51-71.**

Ежедневно, кроме субботы и воскресенья, с 8.30 до 17.30 работает **телефон обращений к губернатору Кемеровской области – 58-41-97.**

ОАО «Кокс» проводит тендер на перевозку сотрудников автобусами (24-30 мест) по направлениям: г. Березовский - г. Анжеро-Судженск, г. Кемерово - шахта «Бутовская», г. Березовский - пос. Кедровка - АБК шахты «Владимирская». Суточный километраж от 200 - 750 км, режим работы круглосуточный, оплата почасовая. Требуемое количество автобусов – 20 единиц.

Контактные телефоны: 8-(3842) 57-01-94, 49-63-75.

Организация реализует в г. Кемерово недостроенный 7-этажный одноподъездный 25-квартирный жилой дом + встроенный магазин в 14-м микрорайоне Заводского района.

Тел.: 8-960-916-8200, 8-906-931-9919.

Лариса БАЗАРОВА.

ракурс

На старте жизни - поддержать

В нашей стране часто любят ссылаться на опыт зарубежных усыновителей, которые силой своей любви возвращают в общество, казалось, безнадежно больных детей. Недавно и в России начала работать программа, основанная на деятельности благотворительных фондов, которая справляется с задачей – дать ребенку шанс на счастливую жизнь – довольно успешно. Называется она «Стратегия успеха».

Как человек бизнеса, могу сказать, что любое хорошее дело должно начинаться с долгосрочного, стратегического планирования. Это залог того, что для человека будет намечена перспектива жизненного развития, нужно только не отступать от намеченного пути.

Педагог Давыдов и психолог Эльконин еще в девяностые годы заложили основы обучающих программ, сегодня они помогли тысячам ребят стать отличными специалистами и порядочными людьми. Но для ребят из детских домов всегда делалось как будто бы исключение, точно им заранее давали фору в знаниях и устремлениях. А им не нужно раздавать пряники от жалости, им нужно помогать становиться крепкими по убеждениям и знаниям людьми. Благодаря реализации программы «Стратегия успеха» в детских домах области увеличилось количество целеустремленных, хорошо образованных и всесторонне развитых детей. Восемь из них стали победителями регионального этапа развивающих конкурсов, получивших название «Олимпиады» среди воспитанников учреждений для сирот. Эти дети представляли наш Кузбасс в Москве, часть из них – неоднократно. О некоторых из них написано в этих зарисовках. Им нужен дом, нужна семья, в которой они могли бы реализовать себя особенно ярко.

Н.В. ДВОЙНИШНИКОВА,
генеральный директор ООО «Кузбассрегионгаз».

Света, Кирилл и Данила

Если Кирилла спросить о главных людях в его жизни, он ответит: это Света и Данила. А если то же самое спросить у Данилы, он ответит: Света и Кирилл. А Свету и спрашивать не нужно, всем понятно, что самые дорогие ей люди – это ее братья. После смерти матери она стала малышам не только сестрой, но и мамой, хотя ей всего 15 лет.

Добротой и заботливостью Светы восхищаются все воспитатели детского дома. У нее всегда есть время и по душам поговорить с мальчиками, и их уроками поинтересоваться, и просто обнять и подбодрить. В том, что их младшенький, Данилка, стал делать успехи в учебе, во многом ее личная заслуга.

Данила попал в число призеров всероссийской «Олимпиады» среди воспитанников учреждений для детей-сирот сначала на отборочном туре в Новокузнецке, потом на финальном, в Москве. Там детей ждала интересная программа: экскурсии по столице, Кремлевская елка, цирковое представление братьев Запашных. Даниле всюду дарили подарки, и какие! Он все старательно собирал, чтобы дома поделиться с сестрой, братом и ребятами.

Старшему из братьев, Кириллу, вот-вот исполнится 11 лет. Это защитник семьи, крепкое плечо, опора. Он бы тоже мог принять участие в конкурсе, да по возрасту не прошел.

Все трое любят мастерить игрушки, лепить фигурки из соленого теста. В этой творческой семье все относятся друг к другу с любовью. Им не хватает только родителей.

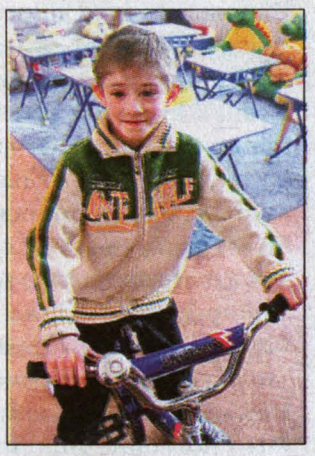

Олег

Летом детей из детского дома вывозят на дачу. Там совсем не то, что в городе: птицы поют, бабочки и шмели кружат, цветы пахнут, на каждой травинке – жизнь!

…Олег жмурит глаза от солнца, довольный, что увидел что-то замечательное, потом хитро поворачивает голову и ловит взглядом новый сюжет для своих рисунков. Цветные карандаши переводят его впечатления в картинки. Дети ахают: как же здорово у него получается! А еще он умеет делать игрушки из меха, вязать, вырезать свистульки и всегда раздаривает свои поделки. Но в кружки ходят многие, а танцевать брейк-данс умеет он один.

В Москве, где Олег представлял Кузбасс в качестве победителя «Олимпиады» для сирот, каждый день ребят ждал праздник. Кремлевская елка, цирк, экскурсии… Ну и, конечно, дискотеки по вечерам. Там-то Олег и решил показать брейк-класс. Воспитатели не пускали – на бетоне да без специального коврика! Но совсем не опасные пассажи разрешили. И как он всех удивил!

Новые впечатления стимулируют Олега на новые свершения: он хорошо учится, но стремится учиться еще лучше. Он педантично аккуратен, собран, подтянут.

Оля

Всю свою жизнь Оля живет в детском доме. Наверное, поэтому она невероятно любопытна – жизнь манит ее красками, запахами, событиями.

Вместе с воспитателем дети ходят по городу: то в библиотеку, то на почту, то в поликлинику. Олю все интересует: а как отправлять посылки и телеграммы, а где их можно получать? В очереди к врачу дети сидят, скучая, а у Оли снова вопрос за вопросом: где врач живет? как маленькие дети объясняют врачу, что у них болит? все лекарства горькие?

Она очень наблюдательна: видит, к примеру, что учитель несет тетради и ему трудно открыть дверь, сразу же бежит помогать. Утром дети заправляют кроватки, и если кто-то никак не может выровнять одеяло, Оля, будьте уверены, поможет.

Оля занимается бальными танцами, и, как утверждают зрители, в танце преображается: скромная, тихая, неприметная, вдруг становится смелой, изящной, гибкой.

Оля успешно учится. Много знает, много умеет, ко многому стремится. Не зря вокруг нее вьются малыши. Она усаживает их, как воспитатель, кружком и начинает читать книжки или играет с ними в школу.

Максим

У Максима два огорчения: его самый верный товарищ заболел и попал в больницу. Пока он выздоравливает, кроватку из комнаты, где живут трое мальчиков, вынесли. Стало просторно, но без друга тоскливо. Второе огорчение: сестра Инна больше не живет в детском доме вместе с ним. Она ходила на службу в храм, ей там очень понравилось. А когда в селе открылся православный приют, матушка-настоятельница предложила Инне жить при храме. Инна согласилась. Они видятся часто, но брат скучает по сестре.

Максим перечисляет свои самые приятные события жизни: как несколько раз летал в Москву (он тоже неоднократный победитель «Олимпиады» для сирот), как летом ездил на Томь, как собирал лесные ягоды, как запускал воздушного змея…

Но любимое занятие Максима – смотреть фотографии сестры. Вот тут Инна кормит белку. А тут она в хоре, видите, какая красивая, молитвы поет. Матушка-настоятельница дала детские православные книжки и Максиму.

Что происходит в его маленьком мире, понять сложно. И как будто бы жить с верой стало легче, но сердце просит другой жизни, в которой тоже легко и весело.

Ваня и Дениска

Обычно как бывает: старший горой за младшего. А у этих братьев все не так. Младший Денис – волевой, активный, лидер по натуре. Он никому в обиду брата не даст. А старший, Ваня, напротив, застенчивый, спокойный, миролюбивый. Но если надо вступиться за любимого брата, может показать обидчику, где раки зимуют. Братья занимаются вольной борьбой, и у обоих неплохо получается.

У них все поровну. Конфета – пополам, игрушки – по справедливости: Ваня взял в руки гармонь, а Денис ксилофон, это значит, что они немного поиграют и сразу же поменяются забавой.

Когда Денис выиграл «Олимпиаду» среди воспитанников учреждений для детей-сирот, вошел в число восьми победителей от Кузбасса и его отправили в Москву, Ваня даже не обиделся, что без него. Это же понятно, что у него самый лучший брат! Он по праву поехал в столицу соревноваться в знаниях, смекалке и логике с другими российскими школьниками.

Зато Ваня рукастый. Он любит мужскую работу. В производственном кабинете стоят станки, токарный и деревообрабатывающий. Для работы на станках он, увы, еще мал, но шлифовать деревянные детали ему дают.

А Денис поверховодит немного среди ребят, да и берет со старшего пример в усердии. Читает, поет, учит стихи. Он знает их очень много и читает не то что с выражением – с душой.

Братья очень любят играть в кукольном театре. У них есть перчаточные куклы и ширма, в которой окошко. Можно самим придумывать сказки, сочинять истории и показывать их потом детям.

Такую пьесу про них придумала жизнь, весьма непредсказуемый автор. В первом акте этой пьесы было много грустного, во втором появилось много хорошего. А что дальше? Поживем-увидим. Но верится, эта пьеса про хорошую, счастливую жизнь.

**Эти дети живут в разных городах области.
По всем вопросам, связанным с устройством ребенка в семью на любых условиях (опека, усыновление, приемная семья, детский дом семейного типа), обращайтесь к специалистам департамента образования и науки Кемеровской области.
Подробности по тел.: 36-38-65, 58-25-93.**

ТЕЛЕНОВОСТИ

Невзоров встал на дыбы

Настоящий скандал разгорается вокруг нового документально-игрового фильма Александра Невзорова «Манежное лошадиное чтение». Не успев выйти на экраны (премьера на Первом канале намечена на 9 апреля), картина может быть запрещена к показу. Дело в том, что психологи, посмотревшие фильм, требуют снять его с эфира, так как в нем много сцен насилия – в одном из эпизодов, например, человеку отрезают руку и язык.

Сейчас эксперты «L.E.P.» собирают подписи в поддержку запрета нового фильма Невзорова. Но, видимо, Невзорова этот вопрос мало волнует. Когда мы ему позвонили, журналист был не в духе.

- Вы меня отвлекаете от ужина! – в раздраженной форме ответил нам Александр Глебович. – Как меня достали всякие умники! Так вот, напишите, что мне не интересно мнение каких-то мнимых «экспертов», которых я даже не знаю. Так и передайте им! Я снимал фильм для народа, и только ему решать, смотреть мой фильм или нет. Никто не имеет права посягать на свободу творчества! Если понадобится, я готов отстаивать свои интересы через суд.

Николай Валуев стал моделью

Знаменитый боксер Николай Валуев собирается освоить профессию модели. Такое решение он принял после первого в своей жизни участия в модном показе на Московской неделе моды. Уговорил Николая выйти на подиум дизайнер Илья Шиян. После дефиле боксер признался модельеру, что готов работать у него моделью.

- Я уже думаю над тем, как привлечь Николая к показу своей новой коллекции, - рассказал нам Илья Шиян. – С ним приятно работать: мне хватило 20 минут, чтобы объяснить, что от него требуется. А на генеральной репетиции даже не пришлось ничего советовать и подправлять. Николай, несмотря на свой большой рост и крепкую фигуру, оказался пластичным человеком, тонко чувствующим музыку. Валуев немного переживал, что его имидж грозного бойца пострадает после участия в показе. И даже погрозил кулаком незримому противнику во время дефиле. Но ничего подобного – зрители были в восторге, а из поклонников никто не упрекнул Николая в том, что он подался в модельный бизнес. Так что мы с Валуевым еще поработаем!

Алексей Чадов поможет беспризорникам

Алексей Чадов принял участие в социальном проекте «Империя А», цель которого - помощь беспризорникам. У проекта есть гимн, его основной смысл: добро восторжествует, главное – верить в это. На этот гимн сняли клип, в котором снялись Алексей Чадов, Анфиса Чехова, Диана Гурцкая и другие известные артисты. Они решили таким способом обратить внимание общественности на детей, которые оторваны от семьи и которым нужна помощь.

- Я собираюсь поддерживать проект и дальше, - рассказал нам Алексей Чадов. – Осенью во Владимирской области планируется открытие реабилитационного центра для беспризорников. Я постараюсь обязательно приехать туда, познакомиться и подружиться с детьми и по мере сил чем-то им помочь.

Началова нанимает трехлетней дочери репетитора

Певица Юлия Началова решила нанять своей дочери репетитора по английскому.

Верочке всего три года, но выяснилось, что у девочки есть способности к иностранным языкам.

- Недавно мы впервые с мужем и Верой выехали вместе отдохнуть в США, - рассказала нам Юля. Мы провели несколько дней в знаменитом Диснейленде. Там мы обратили внимание на то, что Вера очень легко запоминает слова на английском! И дочь даже начала составлять фразы, она могла легко спросить у нас: «Как дела?» по-английски. Вернувшись домой, мы решили: если у нее есть такие способности, то их надо развивать. Но постараемся, конечно, не перегружать ребенка – пусть это будет для нее игрой.

Кузбасс ТВ 8 апреля + Радио

Программа передач эфирного и кабельного телевидения, транслируемого в Кемеровской области

12-18 апреля 2010 г.

Радио

Программа передач
Радио Кузбасса
на частоте 66,56 мГц
и по проводным сетям области

ПОНЕДЕЛЬНИК

7.10 Прогноз погоды. Вести-Кузбасс.
7.17 «Диалог».
7.52, 8.52 Реклама. Прогноз погоды
8.10 Прогноз погоды.
8.12 «Полчаса с вами». Тема разговора: «Какие профессии выбирают юные россияне?» Реклама. Прогноз погоды.
12.10, 15.33 Вести-Кузбасс. Прогноз погоды. Реклама.
12.23 «Будьте здоровы».
12.53, 15.55 Реклама.
15.45 Актуальное интервью.
19.10 «Местное время». Погода.
19.30 «Шанс».
19.50 «Кемерово и кемеровчане».

ВТОРНИК

7.10 Прогноз погоды. Вести-Кузбасс.
7.27 Реклама. Прогноз погоды.
7.32 «Ежедневник».
7.52, 8.27, 8.52 Реклама. Прогноз погоды.
8.10 Прогноз погоды.
8.12, 8.32 «Полчаса с вами». Тема разговора: «Мужское счастье: какое оно?»
12.10, 15.33 Вести-Кузбасс. Прогноз погоды. Реклама.
12.23 «Из фондов радио».
12.53, 15.55 Реклама.
15.45 Актуальное интервью.
19.10 «Местное время». Погода.
19.30 «Шанс».
19.50 «Кемерово и кемеровчане»

СРЕДА

7.10 Прогноз погоды. Вести-Кузбасс.
7.27, 7.52, 8.27 Реклама. Прогноз погоды.
7.32 «Ежедневник».
8.10 Прогноз погоды.
8.12 «Полчаса с вами». Тема разговора: «Как безработным сохранить психологическую устойчивость?»
8.32 «Полчаса с вами» (продолжение).
8.52 Реклама. Прогноз погоды.
12.10 Вести-Кузбасс. Прогноз погоды. Реклама.
12.23 «Будьте здоровы».
12.53 Реклама.
15.33 Вести-Кузбасс. Погода. Реклама.
15.45 Актуальное интервью.
15.55 Реклама.
19.10 «Местное время». Погода.
19.30 «Шанс».
19.50 «Кемерово и кемеровчане».

ЧЕТВЕРГ

7.10 Прогноз погоды. Вести-Кузбасс.
7.27, 7.52, 8.27, 8.52 Реклама. Прогноз погоды.
7.32 «Ежедневник».
8.10 Прогноз погоды.
8.12, 8.32 «Полчаса с вами». Гости в студии – представители СМО «Сибирь».
12.10 Вести-Кузбасс. Прогноз погоды. Реклама.
12.23 «Из фондов радио».
12.53 Реклама.
15.33 Вести-Кузбасс. Погода. Реклама.
15.45 Актуальное интервью.
15.55 Реклама.
19.10 «Местное время». Погода.
19.30 «Шанс».
19.50 «Кемерово и кемеровчане».

ПЯТНИЦА

7.10 Прогноз погоды. Вести-Кузбасс.
7.27 Реклама. Прогноз погоды.
7.32 «Ежедневник».
7.52 Реклама. Прогноз погоды.
8.10 Прогноз погоды.
8.12, 8.32 «Полчаса с вами». Тема разговора: «Единый государственный экзамен: что нового в этом году?»
8.27, 8.52 Реклама. Прогноз погоды.
12.10, 15.33 Вести-Кузбасс. Прогноз погоды. Реклама.
12.23 «Будьте здоровы».
12.53 Реклама.
15.45 Актуальное интервью.
15.55 Реклама.
19.10 «Местное время». Погода.
19.30 «Домашний дневник».
19.40 «Шанс».
19.50 «Кемерово и кемеровчане».

СУББОТА

11.10 Позывные. Прогноз погоды. Вести-Кузбасс.
11.27 Реклама. Прогноз погоды.
11.32 «Ежедневник».
11.52 Реклама. Прогноз погоды.
13.10 Передача из фондов радио.

ВОСКРЕСЕНЬЕ

11.10 Позывные. Реклама.
11.13 «Регион».
11.53 Реклама.
13.10 Передача из фондов радио.

Радио Кузбасса можно слушать в различных городах и районах на таких частотах:
Анжеро-Судженск, Ижморский, Тайга, Яшкино, Яя – 70,40 МГц; Кемерово, Березовский, Топки – 66, 56 МГц; Мариинск, Тисуль, Тяжинский, Верх-Чебула – 67,04 МГц; Ленинск-Кузнецкий, Белово, Гурьевск, Крапивинский, Салаир, Промышленная – 69,71 МГц; Междуреченск, Мыски – 70,64 МГц; Новокузнецк, Киселевск, Прокопьевск, Осинники, Калтан – 66,20 МГц; Таштагол, Мундыбаш, Шерегеш – 69,80 МГц; Юрга – 66, 11 МГц.

РЕКЛАМА

ПРОДАМ

3-комнатную квартиру в Яшкино (2-й этаж 5-этажного дома). Тел. 8-950-596-49-63.

Холодильники «Бирюса» (все модели), «Индезит», стиральные машины (автоматические и полуавтоматические), электроплиты, телевизоры, пылесосы и т.д. Ремонт холодильников. Низкие цены. Доставка. Кредит. Адрес: ул. Рутгерса, 34, маг. «Быттехника». Тел. 64-23-11.

Евроокно (1,48х1,38) деревянное, глухое. Тел. 8-903-046-08-42.

Дрова с доставкой. Тел.: 51-47-79, 59-37-75.

Погреб на Ворошилова – 12 тыс. руб., видеомагнитофон (Япония) – 650 руб., двухместную резиновую лодку – 2,5 тыс. руб., сотовый телефон «Нокия-3310» в комплекте – 850 руб, детскую коляску «зима-лето» - 2,5 т. р., горный велосипед «Ровер» -7 тыс. руб. Тел. 8-903-069-6413.

Комиссионный магазин! Телевизоры от 1200 руб., DVD от 700 руб., компьютеры от 2000 руб. Принимаем у населения электронику, бытовую технику. Дорого. Деньги сразу! Тел в Кемерово 33-45-94.

Семена донника, тел. 8-951-588-989.

Кирпич М100, М125, тел. 49-50-28.

Кобеля минийорка 7 мес, тел. 8-961-713-3120.

КУПЛЮ

Земельный участок с домом или постройками. Недорого (можно недооформленный). Тел. 8-923-600-7006. Дима.

1-2-комнатную квартиру, КГТ, дом, без посредников. Тел. 33-06-89.

Патефонные грампластинки 1930-1950 гг. Тел. 8-961-704-6916.

УСЛУГИ

Ученик Довженко доктор Бридко В.В. избавит от алкогольной зависимости за один сеанс. Прием пациентов: с 16 по 25 апреля и с 11 по 20 июня. Справки по тел. 28-87-83, пр. Кузнецкий, 83а, каб. 213 (рядом с автовокзалом). Лиц. № 4201000341 от 11.09.2006 г.

Ремонт холодильников на дому. Услуги сертифицированы. «Бирюса», «Стинол», «ДЭУ» и др. Город-пригород. Тел.:73-33-80, 8-903-943-5264. Св-во № 002624609.

Ремонт стиральных машин-автоматов. Выезд. Гарантия. Наличие запчастей. Тел.: 76-42-26, 8-951-596-4226. Св-во № 0028300921.

Бурение скважин. Монтаж оборудования. Насосы. Гарантия. Тел.: 45-22-60, 8-903-909-3142.

Срочный качественный ремонт телевизоров на дому. Быстро! Недорого! Гарантия до 12 мес. Вывоз бесплатно! Город, пригород. Скидки! Тел. 33-04-32.

Установим пластиковые окна, двери. Качество, гарантия, пенсионерам скидки, рассрочка, кредит (ул. Томская, 5а, офис 102, в центре, за рестораном «Волна»). Тел.: 8-909-515-4722, 59-58-04. ООО «Успех». Св-во № 307424320800026.

ТРЕБУЕТСЯ

В Новосибирское региональное представительство в г. Кемерово начальник отдела, помощник руководителя, сотрудники с опытом администратора, менеджера, диспетчера. Тел. 8-913-124-7443.

Сотрудники с опытом товароведа. Доход высокий. Тел. 8-923-605-0681.

Крупная компания в связи с расширением приглашает сотрудников разных направлений. Оплата стабильная. Тел. 8-913-409-1620.

Заместитель руководителя, м/ж, гр/р-5-дневка. Возможен индивидуальный график, обучение. Карьерный рост. Коммуникабельность, организаторские способности. Растущий доход. Тел. 8-923-493-4376.

УК РЭУ-1 (Г. Кемерово) приглашает на работу экономиста с опытом работы в системе ЖКХ и знанием программы 1С. Зарплата от 15 тысяч руб. Обращаться по т/ф 51-47-10 или по адресу г. Кемерово, ул. Ворошилова, 1 «а».

ВЫСТАВКА

Ярмарка! Котята! Щенки! Хорьки! Фиалки! 3-4 и 10-11 апреля. ТЦ «Променад-3», уровень Е, с 11 до 18 часов. Тел.: 59-60-23, 59-39-80.

ОБМЕНЯЮ

3-комнатную квартиру (3 этаж) в г. Таштоголе на г. Кемерово или продам. Варианты. Тел.: 8-904-570-3390, 8-923-466-4483.

РАЗНОЕ

Сайт против наркотиков. vsaprykyn.narod.ru

Прошу откликнуться свидетелей ДТП, произошедшего 31 марта в 18-40 между а/м «Тойота Витц» и «ПАЗ» на пересечении ул. Терешковой и Сибиряков-гвардейцев. Тел. 8-950-578-8389.

Пропала собака, крупная дворняжка, кобель, окрас черный с рыжим. Собака болеет эпилепсией. Вознаграждение гарантируется.
Тел.: 8(38452) 2-65-16, 4-39-21, 8-950-571-2868, 8-923-498-6895.

Первый канал

4.00 "Доброе утро"
8.00, 11.00, 14.00, 17.00, 20.00, 23.00 Новости
8.05 Малахов +
9.20 Модный приговор
10.20 Контрольная закупка
11.20 "Участок"
12.20 "Детективы"
13.00 Другие новости
13.20 Понять. Простить
14.20 **Т/с "Обручальное кольцо"**
15.20 "Спальный район"
15.50 Федеральный судья
17.20 **Т/с "След"**
18.00 "Давай поженимся!"
19.00 "Жди меня"
20.30 **Т/с "Брак по завещанию"**
21.30 Великая война. "Блокада Ленинграда"
22.30 "Школа"
23.10 "Познер"
0.10 Гении и злодеи
0.40 **Х/ф "Солярис"**
2.30 **Х/ф "Патруль времени: Берлинское решение"**

РОССИЯ К

«Россия К»

6.00 "Евроньюс"
9.00, 14.30, 18.30, 22.30 Новости культуры
9.20 "Кто там..."
10.00 **Х/ф "Королёв"**
12.00 "Линия жизни"
12.55 "Пятое измерение"
13.20 **Т/ф "Два голоса"**
14.35 Мультфильм
14.55 **Х/ф "Жизнь и приключения четырех друзей". "Закадычные враги"**
15.25 Д/с "Истории о дикой природе"
15.55 И. Брамс. Концерт для скрипки с оркестром
16.50 Д/ф "Плутарх"
17.00, 0.40 Academia
17.45, 1.25 Д/ф "Мировые сокровища культуры"
18.05 "В главной роли..."
18.55 "Острова"
19.40 Абсолютный слух
20.25 К юбилею Владимира Васильева, 1 ч.
20.50 Д/с "У истоков человечества". "Одиссея вида"
22.50 Д/ф "Нечеловеческий фактор"
23.20 Д/ф "Хлебный день"
0.20 Музыкальный момент
1.45 Д/ф "Марк Юний Брут"

РОССИЯ 1

«Россия 1»

4.00 "Утро России"
4.07, 4.35, 5.07, 5.35, 6.07, 6.35, 7.07, 7.35, 10.30, 13.30, 19.30 МЕСТНОЕ ВРЕМЯ. ВЕСТИ – КУЗБАСС
8.05 "Отряд космических дворняг"
9.00, 10.50 **"Срочно в номер". Т/с**
10.00, 13.00, 16.00, 19.00 ВЕСТИ
11.45 **"Гражданин начальник". Т/с**
12.40 ВЕСТИ. ДЕЖУРНАЯ ЧАСТЬ
13.50 **"Тайны следствия". Т/с**
15.30 "Кулагин и партнеры"
16.15 МЕСТНОЕ ВРЕМЯ. ВЕСТИ - КУЗБАСС
16.35 **"Ефросинья". Т/с**
17.30 **"Дворик". Т/с**
18.00 **"Слово женщине". Т/с**
19.50 "Спокойной ночи, малыши!"
20.00 **"Анжелика". Т/с**
21.50 **"Сонька Золотая Ручка". Т/с**
22.50 "ВЕСТИ+"
23.10 "Мой серебряный шар. Ростислав Плятт"
0.00 "Честный детектив"

СТС-Кузбасс

6.00 М/с "Стальной алхимик"
6.55 М/с "Смешарики"
7.00 М/с "Скуби Ду"
7.30 Включайся
8.30 В наших интересах с Людмилой Филаткиной
8.55 Телемаркет
9.00 **Т/с "6 кадров"**
9.30 **Т/с "Папины дочки"**
10.00 **Х/ф "Адреналин-2. Высокое напряжение"**
11.50 **Т/с "6 кадров"**
12.00 **Т/с "Кремлёвские курсанты"**
13.00 "Хочу верить"
13.30 Другие новости
13.40 Дорога к храму
13.55 Шоу двойняшек
14.30 М/с "Гаргульи"
15.00 М/с "Настоящие охотники за привидениями"
15.30 **Т/с "Папины дочки"**
16.00 **Т/с "Игрушки"**
16.30 **Т/с "Ранетки"**
17.30 "Галилео"
18.30 **Т/с «Папины дочки»**
19.00 Игрушки
19.30 Телемаркет
19.35 Другие новости
20.00 **Т/с "Воронины"**
21.00 **Т/с "Маргоша"**
22.00 **Х/ф "Рэмбо. Первая кровь"**
23.45 **Т/с "6 кадров"**
0.00 Шоу двойняшек
0.25 Рекламное время
0.30 "Кино в деталях"
1.30 **Х/ф "Бобби"**
3.40 **Т/с "Зачарованные"**

ТНТ

ТНТ Кемерово

7.35 М/с "Как говорит Джинджер"
8.00 М/с "Крутые бобры"
Перерыв до 13.30
13.30 **Т/с "Н2О. Просто добавь воды"**
14.00 **Т/с "Саша + Маша"**
14.30 "Битва экстрасенсов"
15.25 **Х/ф "Женщина-кошка"**
17.30 **Х/ф "Женская лига. Банановый рай"**
18.00 **Т/с "Универ"**
19.00 **Т/с "Интерны"**
19.30 **Т/с "Счастливы вместе"**
20.30 **Т/с "Интерны"**
21.00 **Х/ф "Знакомьтесь: Дэйв"**
23.00 "Дом 2. Город любви"
0.00 "Дом-2. После заката"
0.30 "Секс" с Анфисой Чеховой"

РОССИЯ 2

Спорт

8.00 Футбол. Чемпионат Италии. "Сампдория" - "Дженоа"
10.00 Вести-спорт
10.15 Баскетбол. Чемпионат России. Мужчины. "Триумф" (Люберцы) - "Спартак" (Санкт-Петербург)
12.00 Вести-спорт
12.10 Вести-спорт. Местное время
12.20 Хоккей. КХЛ. Открытый чемпионат России. Финал конференции "Запад". ХК МВД (Московская область) - "Локомотив" (Ярославль)
14.30 Страна спортивная
15.00 Вести.ru
15.10 Вести-спорт
15.20 "Моя планета"
15.45 "Золотые мгновения биатлона". Сезон - 2009-2010
19.15 Вести.ru
19.25 Вести-спорт
19.40 Хоккей. КХЛ. Открытый чемпионат России. Финал конференции "Восток". "Салават Юлаев" (Уфа) - "Ак Барс" (Казань)
22.25 Мини-футбол. Кубок России. Финал. "Динамо-Ямал" (Москва) - "Тюмень"
1.00 Вести.ru
1.10 Вести-спорт
1.25 Неделя спорта
2.25 "Наука 2.0. Моя планета"
3.30 Вести-спорт
3.40 "Золотые мгновения биатлона". Сезон - 2009-2010. 1.45
4.45 Страна спортивная
5.15 Хоккей. КХЛ. Открытый чемпионат России. Финал конференции

ТВ-Центр

ТВ-Центр - ТВ-Мост

7.00 "Это модно"
7.15 "Под ключ"
7.30 "Дорога к храму"
7.45 "Капитал"
8.00 "Настроение"
9.25 **Х/ф "Самые первые"**
11.20 Д/ф "Юрий Гагарин. Помните, каким он парнем был"
12.10 "Петровка, 38"
12.30 "События"
12.45 "Постскриптум"
13.55 Д/ф "Пропиться" и умереть"
14.25 "В центре событий"
15.30 "События"
15.45 "Деловая Москва"
16.10 "Петровка, 38"
16.25 **Т/с "Расследования Мердока"**
17.25 Д/с "Концлагеря. Дорога в ад"
18.30 "События"
18.50 "Петровка, 38"
19.15 "Это модно"
19.30 "Видимости"
19.45 "Под ключ"
20.00 "Капитал" Экономическая программа
20.15 "Дорога к храму"
20.30 "Кемерово спортивный"
20.55 "В центре внимания". "Юбилей "Керосинки"
21.30 "События"
22.05 **Х/ф "Семейный ужин"**
23.55 "Момент истины"
0.50 "События"
1.25 "Культурный обмен"
1.55 Д/ф "Осторожно, гипноз!"
2.30 **Х/ф "Невезучие"**
4.20 **Т/с "Мисс Марпл Агаты Кристи"**

ТВ3

ТВ3

6.00 Д/ф "Магия чисел"
7.00 М/ф "Чуды-юды в лавке"
7.30 М/с "Кураж - трусливый пес"
8.00 М/ф "Пинки и Брейн"
8.30 М/ф "Бэтмен будущего"
9.00 **Т/с "Баффи - истребительница вампиров"**
10.00 **Т/с "Город пришельцев"**
11.00 **Т/с "По имени Барон"**
12.00 Д/ф "Особо опасно. Игрушки"
13.00 Д/ф "Охотники на монстров"
14.00 **Х/ф "Моя мачеха - инопланетянка"**
16.00 **Т/с "На краю вселенной"**
17.00 **Т/с "Удивительные странствия Геракла"**
18.00 **Т/с "Притворщик"**
19.00 **Т/с "Менталист"**
21.00 Д/ф "Луна"
22.00 **Х/ф "Луна 2112"**
0.00 **Т/с "Звездные врата: Атлантида"**
1.00 **Т/с "Притворщик"**
2.00 **Т/с "На краю вселенной"**
3.00 Д/ф "Код тамплиеров"
5.15 Д/ф "По следам Индианы Джонса"

5

Петербург – 5-й канал

5.00 Д/ф "Мир природы. Удивительные хобби"
6.05 Д/ф "Русские страсти". "Дуэли"
7.00 Сейчас
7.30 **Х/ф "Свой среди чужих, чужой среди своих"**
9.25 Д/с "Неизвестная Африка"
10.00 Сейчас
10.30 **Х/ф "Не может быть"**
12.30 "Ленинградский Бродвей"
13.00 Живая история: 1956 год. Середина века Документальный фильм
14.00 Сейчас
14.30 "Дневник наблюдений" Сергея Майорова
15.00 Д/ф "Он мог быть первым. Космонавт Нелюбов"
16.00 Открытая студия
17.00 "Программа передач Светланы Сорокиной"
18.00 Сейчас
18.30 "Реальный мир"
19.00 Д/ф "Маскарад для космодрома"
20.00 "Свобода мысли"
21.00 Сейчас
21.30 **Х/ф "Правда лейтенанта Климова"**
23.15 "Шаги к успеху" с А.Кабаевой
0.15 "Ночь на пятом"
0.45 "Дневник наблюдений" Сергея Майорова
1.15 **Х/ф "Ложное искушение"**
4.00 Д/ф "Охотники и жертвы. Нападение из джунглей"

НТВ

НТВ

6.00 **Т/с "Таксистка"**
7.00 "Сегодня утром"
8.30 "Кулинарный поединок"
9.30 Чрезвычайное происшествие. Обзор за неделю
10.00, 13.00, 16.00, 19.00, 23.15 "Сегодня"
10.20 "Средний класс"
11.00 **Т/с "Сыщики"**
12.00 "Суд присяжных"
13.30 **Т/с "Висяки"**
15.30, 18.30 "Обзор. Чрезвычайное происшествие"
16.30 **Т/с "Ментовские войны"**
19.30 **Т/с "Кодекс чести"**
21.30 **Т/с "Час Волкова"**
23.35 Честный понедельник
0.25 "Школа злословия"
1.15 Футбольная ночь
1.50 **Х/ф "Пурпурный дождь"**
3.55 Особо опасен!
4.30 **Х/ф "Проклятье мертвого озера"**

РОССИЯ 24

Вести 24

Каждый час: Вести, Сейчас, Экономика, Регион, Главные события, Интервью, Спорт, Пресса, Культура, Реплика, Net
22.00-23.00 Вести. Сейчас. Кузбасс, Вести. Экономика, Вести. Без комментариев

СТРИМ Кабельное телевидение

«Домашний»

5.30 "Городское путешествие"
6.00 "Джейми у себя дома"
6.30 Непридуманные истории
7.00 **Т/с "Татьянин день"**
8.00 "Дела семейные"
9.00 **Т/с "Пророк"**
10.00 Женская форма
11.00 "Неделя красоты" с Яной Лапутиной
12.00 **Х/ф "Не может быть!"**
14.00 Д/ф "Здравствуйте, я ваша тётя, Татьяна Васильева"
15.00 "Дела семейные"
16.00 "Скажи, что не так?!"
17.00 "Одна за всех"
17.30 **Т/с "Дороги Индии"**
18.30 "Одна за всех"
19.00 **Т/с "Любовь и прочие глупости"**
20.00 "Одна за всех"
20.30 Непридуманные истории
21.00 **Т/с "Грязные мокрые деньги"**
22.00 "Одна за всех"
22.30 **Х/ф "Им покоряется небо"**
0.30 **Т/с "Моя жена меня приворожила"**
1.30 **Т/с "Долго и счастливо"**
2.30 **Т/с "Спаси меня"**
3.25 **Т/с "Молодые и дерзкие"**
4.15 Музыка на "Домашнем"

TV1000

7.00 **Х/ф «Кровь и шоколад»**
9.00 **Х/ф «Шутки в сторону»**
11.10 **Х/ф «Мой папа псих»**
13.00 **Х/ф «Я всегда хотел быть гангстером»**
15.00 **Х/ф «Безумная и прекрасная»**
17.00 **Х/ф «Флетч»**
19.00 **Х/ф «В стране женщин»**
21.00 **Х/ф «Крутая Джорджия»**
23.00 **Х/ф «Здесь курят»**
1.00 **Х/ф «Кровь и шоколад»**
3.00 **Х/ф «Любовь на линии фронта»**
5.00 **Х/ф «Контроль»**

РЕТРО-ТВ

9.03, 21.00 Портреты во времени
9.10, 19.16, 1.03, 7.24 Ретроспектива
9.17 **Х/ф «Влюбленные»**
10.40, 2.27 Ток-шоу Дмитрия Диброва
11.06 Антология
12.09, 18.11, 6.22 **Т/с «Да, господин министр»**
12.45, 18.45 Top of the Pops
13.12, 18.40, 21.06, 6.51 XX век с Дмитрием Дибровым
13.17 Киножурнал «Новости дня»
13.28 **Х/ф «Жандарм женится»**
15.03, 3.03 Эта неделя в истории
15.30 **Х/ф «Тотальная слежка»**
17.13, 5.25 Кабачок ОСП-стулья
19.24 **Х/ф «Жандарм из Сен-Тропе»**
21.11 **Х/ф «Мне 20 лет»**
0.05, 4.54 Д/ф «Величайшие имена XX века»
0.35, 6.56 Песня года
1.12 Д/ф «Война миров: день, когда запаниковала Америка»
3.37 **Х/ф «Нежность»**
7.33 **Х/ф «Жандарм и инопланетяне»**

РЕН-ТВ

6.00 "Неизвестная планета". "Легенды Далмации"
6.30, 11.00, 15.00 "Час суда с Павлом Астаховым"
7.30, 13.00 "Званый ужин"
8.30 **"Солдаты - 4". К/с**
9.30, 12.30, 16.30, 19.30, 23.30 "Новости 24"
10.00 "Честно". "Жизнь после Чикатило"
12.00, 16.00, 18.00 "Экстренный вызов"
14.00 "Давай попробуем?"
17.00 **Александр Абдулов в сериале "NEXT-2"**
18.30 "Честно". "Земля в иллюминаторе"
20.00 **"Жестокий бизнес". Сериал**
21.00 "Справедливость"
22.00 "Громкое дело". "Потерянный космос"
23.00 "Экстренный вызов"
0.00 "Три угла с Павлом Астаховым"
1.00 "Репортерские истории"
1.45 **Триллер "Рейс-323. Крушение"**
3.30 "Фантастические истории". "Предчувствие Апокалипсиса"
4.00 "Теория катастроф"
5.00 "Неизвестная планета". "Легенды Далмации"
5.25 Ночной музыкальный канал

РУССКИЙ ИЛЛЮЗИОН

6.25 **Х/ф «Официант с золотым подносом»**
7.50 **Х/ф «Под знаком Девы»**
9.25 **Х/ф «Когда святые маршируют»**
11.10 **Х/ф «Хаги-Траггер»**
12.35 **Х/ф «Последний побег»**
14.05 Это было недавно, это было давно... Телевизионные мемуары. Александр Михайлов
15.00 **Х/ф «Однажды двадцать лет спустя»**
16.15 **Х/ф «Последняя охота»**
17.35 **Х/ф «Кадкина всякий знает»**
18.55 **Х/ф «Сыщик»**
21.20 **Х/ф «Мужской характер, или Танго над пропастью-2»**
23.00 **Х/ф «Присутствие»**
0.40 **Х/ф «На углу, у Патриарших»**
1.40 **Х/ф «Познавая белый свет»**
3.00 Знаки судьбы
5.00 **Х/ф «Под знаком Девы»**

"ЗНАКОМЬТЕСЬ: ДЭЙВ" ("Meet Dave") США, 2008 г.
Режиссер Брайан Роббинс.
В ролях: Эдди Мёрфи, Элизабет Бэнкс, Гэбриэл Юнион, Скотт Каан, Эд Хелмс.

В поисках способа спасения своего мира, находящегося на грани катастрофы, команда миниатюрных человекоподобных пришельцев прибывает на Землю на корабле, замаскированном под тело обычного человека. В нашем мире им приходится приспосабливаться, чтобы не быть схваченными людьми.

Программа телевидения для юга Кузбасса

ТВН-ТВЦ

6.30 "Настроение"
8.00 «Первая студия».
8.25, 19.25 «Лучшие цены»
8.35, «Кодекс безопасности»
8.45, 18.30 «Для вас, хозяйки!»
9.00 **Х/ф "Самые первые"**
10.55 Д/ф "Юрий Гагарин. Помните, каким он парнем был"
11.50 "Постскриптум"
12.55 Д/ф "Пропиться" и умереть"
13.30 "В центре событий"
14.30, 17.30, 0.10 "События"
14.50 "Деловая Москва"
15.10 "Петровка, 38"
15.25 **Т/с "Расследования Мердока"**
16.20 М/ф "Машенькин концерт"
16.25 Д/с "Концлагеря. Дорога в ад"
17.20 "Битва за Москву"
18.00, 20.30 "Новости ТВН"
18.45 «Диалоги о войне»
19.00 Новости Ново-ТВ
19.35 «В деталях»
20.00, 1.20 "Семь дней"
21.00, 1.45 "Судный день"
21.20 **Х/ф "Счастливого пути"**
23.20 "Момент истины"
0.45 Д/ф "Осторожно, гипноз!"

10-й канал

6.00 **Т/с "Таксистка-2"**
7.00, 7.30, 8.00, 10.00, 13.00, 16.00, 19.00, 23.15 "Сегодня"
7.10, 7.35, 8.15 "Сегодня утром"
8.30 "Кулинарный поединок"
9.25 "Чрезвычайное происшествие. Обзор за неделю"
10.25 "Средний класс"
11.00 "Наши песни"
11.10, 11.30, 15.35, 21.25 "Красотка"
11.20 "Семейный вечер"
11.40 "Мультфильмы"
11.55 "Суд присяжных"
13.35 **Т/с "Висяки"**
15.45, 20.30 "Новости 10 канала"
16.35 **Т/с "Ментовские войны"**
18.35 "Телемагазин"
18.40 "Золотое кольцо" Кузбасса"
19.30, 21.30 **Т/с "Кодекс чести-4"**
21.15 "Жилье мое"
22.20, 23.40 **Т/с "Час Волкова"**
23.35 "Сексуальная революция"
0.30 "Честный Понедельник"
1.25 "Школа злословия"
2.15 "Футбольная ночь"
2.45 "Музыка на "10 канале"
4.00 "Особо опасен!"
4.30 **Х/ф "Проклятье мертвого озера"**

27-й канал

6.00 "Необъяснимо, но факт"
7.00 Концерт Любаши в Прокопьевске
8.00, 11.30 "Никелодеон на ТНТ"
8.30 "Комеди Клаб"
9.30 **"Универ". К/с**
10.30 **"Счастливы вместе". Комедия**
13.30 **"Н2О. Просто добавь воды". Сериал**
14.00, 19.00 Новости 27 канала
14.10, 19.25, 23.25 Потребительский калейдоскоп
14.15 Класс.com
14.30 "Битва экстрасенсов"
15.25 **"Женщина-кошка". Фантастика/боевик**
17.30 "Женская лига. Банановый рай"
18.00 **"Универ". К/с**
19.30 Во имя безопасности
19.45 Желаем счастья
20.00 **"Счастливы вместе". К/с**
20.30 **"Интерны". К/с**
21.00 **"ТНТ-комедия": "Знакомьтесь: Дэйв"**
23.00 Новости 27 канала
23.30, 2.00 "Дом 2. Город любви". Реалити-шоу
1.00 "Комеди Клаб"
2.55 "Секрет успеха"
3.25 "Убойная лига"
4.35 "Убойной ночи"
5.50 **"Саша + Маша". Лучшее. Комедия**

Квант

6.00, 7.00, 19.30 «Нон-стоп недели». Новости Междуреченска
6.20 Документальный фильм
7.30, 13.00 "Званый ужин"
8.30 **"Солдаты - 4". К/с**
9.30, 12.30, 16.30, 23.30 "Новости 24"
10.00 "Честно": "Жизнь после Чикатило"
11.00 "Час суда с Павлом Астаховым"
12.00, 16.00, 23.00 "Экстренный вызов"
14.00 "Давай попробуем?"
15.00 "Час суда с Павлом Астаховым"
17.00 **"NEXT-2". Сериал**
18.00 «Нон-стоп»: 30 секунд
18.00 «Вестник ЖКХ»
18.30 "Честно": "Земля в иллюминаторе"
20.00 **"Жестокий бизнес". Сериал**
21.00 "Справедливость"
22.00 "Громкое дело"
0.00 "Три угла с Павлом Астаховым"
1.00 "Репортерские истории"
1.30 "Дальние родственники"
1.45 **Триллер "Рейс 323. Крушение"**
3.30 "Фантастические истории"
4.00 "Теория катастроф"
5.00 "Неизвестная планета"
5.25 Ночной музыкальный канал

ТРК «Осинники»

12.05, 19.35 «Мультимир»
12.30 «Никелодеон на ТНТ»
13.30 **«Н2О. Просто добавь воды». Сериал**
14.00 «Саша+Маша»
14.30 «Битва экстрасенсов»
15.25 **«Женщина-кошка». Фантастика/боевик**
17.30 «Женская лига. Банановый рай»
18.00 **«Универ». К/с**
19.05 Новости
19.30 Из архива студии: «Фронтовые треугольнички»
20.00 **«Счастливы вместе» К/с**
20.30 **«Интерны». К/с**
21.00 **«ТНТ-Комедия»: «Знакомьтесь, Дэйв»**
23.00 «Дом-2. Город любви». Реалити-шоу

1

Первый канал

4.00 "Доброе утро"
8.00, 11.00, 14.00, 17.00, 20.00, 23.00 Новости
8.05 Малахов +
9.20 Модный приговор
10.20 Контрольная закупка
11.20 "Участок"
12.20 "Детективы"
13.00 Другие новости
13.20 Понять. Простить
14.20 Т/с "Обручальное кольцо"
15.20 "Спальный район"
15.50 Федеральный судья
17.20 Т/с "След"
18.00 "Давай поженимся!"
19.00 "Пусть говорят"
20.30 Т/с "Брак по завещанию"
21.30 "Кровавое воскресенье майора Евсюкова"
22.30 "Школа"
23.20 На ночь глядя
0.00 Х/ф "План на игру"
2.10 Х/ф "Взломщики"

РОССИЯ К

«Россия К»

5.30 "Евроньюс"
9.00, 14.30, 18.30, 22.30 Новости культуры
9.20, 18.05 "В главной роли..."
9.50 Х/ф "Возвращение незнакомки"
11.20 "Воспоминания о будущем". Центральная музыкальная школа при Московской консерватории
12.00 Д/с "Великие строения древности". "Колизей"
12.55 Легенды Царского Села
13.20 Т/с "Вечный зов"
14.35 М/с "Удивительные приключения Хомы"
14.55 Х/ф "Жизнь и приключения четырех друзей". "Начало пути"
15.25 Д/с "Истории о дикой природе"
15.55 "БлокНОТ"
16.25 Играет Барри Дуглас (фортепиано)
16.50 Д/ф "Федерико Гарсиа Лорка"
17.00, 0.55 Academia
17.45, 0.25 Д/ф "Мировые сокровища культуры"
18.55 "Острова"
19.40 "Больше, чем любовь"
20.25 К юбилею Владимира Васильева, 2 ч.
20.50 Д/с "У истоков человечества". "Хомо сапиенс"
22.55 Х/ф "Совсем один"
0.40 Музыкальный момент.
1.45 Д/ф "Автопортреты. Ван Гог"

РОССИЯ 1

«Россия 1»

4.00 "Утро России"
4.07, 4.35, 5.07, 5.35, 6.07, 6.35, 7.07, 10.30, 13.30, 16.15, 19.30, 0.35 МЕСТНОЕ ВРЕМЯ. ВЕСТИ – КУЗБАСС
8.05 "Кукрыниксы против Геббельса"
9.00 "Срочно в номер". Т/с
10.00, 13.00, 16.00, 19.00 ВЕСТИ
10.50 "Срочно в номер". Т/с
11.45 "Гражданин начальник". Т/с
12.40 ВЕСТИ. ДЕЖУРНАЯ ЧАСТЬ
13.50 "Тайны следствия". Т/с
15.30 "Кулагин и партнеры"
16.35 "Ефросинья". Т/с
17.30 "Дворик". Т/с
18.00 "Слово женщине". Т/с
19.50 "Спокойной ночи, малыши!"
20.00 "Анжелика". Т/с
21.50 "Сонька Золотая Ручка". Т/с
22.50 "ВЕСТИ+"
23.10 К ДНЮ КОСМОНАВТИКИ. "Генерал звездных войн"
0.00 "Родные и близкие". Х/ф

СТС-Кузбасс

6.00 М/с "Стальной алхимик"
6.55 М/с "Смешарики"
7.00 М/с "13 призраков Скуби Ду"
7.30 Включайся
8.30, 13.30, 19.35 Другие новости
8.55, 19.30 Телемаркет
9.00 Т/с "6 кадров"
9.30, 15.30, 18.30 Т/с "Папины дочки"
10.00, 21.00 Т/с "Маргоша"
11.00 Х/ф "Рэмбо. Первая кровь"
12.45, 23.50 Т/с "6 кадров"
13.00 "Хочу верить"
13.55 В наших интересах с Лидией Суганяко
14.25 Шоу двойняшек
15.00 М/с "Настоящие охотники за привидениями"
16.00 Т/с "Игрушки"
16.30 Т/с "Ранетки"
17.30 "Галилео"
19.00 Игрушки
20.00 Т/с "Воронины"
22.00 Х/ф "Рэмбо-2"
0.00 Шоу двойняшек
0.25 Рекламное время
0.30 Т/с "Галыгин.Ru"
1.30 Х/ф "Крикуны"
3.30 Т/с "Зачарованные"

ТНТ Кемерово

7.35 М/с "Как говорит Джинджер"
8.00 М/с "Крутые бобры"
Перерыв до 13.30
13.30 Т/с "Н2О. Просто добавь воды"
14.00 Т/с "Саша + Маша"
14.30 "Битва экстрасенсов"
15.45 Х/ф "Знакомьтесь: Дэйв"
17.30 Х/ф "Женская лига. Банановый рай"
18.00 Т/с "Универ"
19.00 Т/с "Интерны"
19.30 Т/с "Счастливы вместе"
20.30 Т/с "Интерны"
21.00 Х/ф "Санта Клаус 2"
23.00 "Дом 2. Город любви"
0.30 "Секс" с Анфисой Чеховой"

РОССИЯ 2

Спорт

7.10 Баскетбол. НБА. "Денвер" - "Сан-Антонио"
9.00 Неделя спорта
10.00, 12.00, 15.10, 19.40, 1.10, 3.00 Вести-спорт
10.15 Баскетбол. Чемпионат России. Мужчины. ЦСКА - "Химки"
12.15 Профессиональный бокс. Руслан Проводников (Россия) против Виктора Хуго Кастро (Аргентина)
13.20 Неделя спорта
14.25 Скоростной участок
15.00, 19.30, 1.00 Вести.ru
15.20 "Моя планета"
16.20 "Путь к финалу". Хоккей. КХЛ. Открытый чемпионат России. Конференция "Запад"
19.55 "Путь к финалу". Хоккей. КХЛ. Открытый чемпионат России. Конференция "Запад"
1.25 "Наука 2.0. Моя планета"
3.10 Футбол. Обзор матчей чемпионата Италии
3.40 Футбол. Чемпионат Италии. "Фиорентина" - "Интер"
5.40 Баскетбол. Чемпионат России. Мужчины. "Триумф" (Люберцы) - "Спартак" (Санкт-Петербург)

«Луна 2112» («Moon») Великобритания, 2009 г.
Режиссер Дункан Джонс.
В ролях: Сэм Рокуэлл, Кевин Спейси, Доминик МакЭллигот, Рози Шоу, Эдриэнн Шоу.

Контракт Сэма подходит к концу: он провел три года на Луне, следя за автоматизированной станцией по добыче редкого газа. Три долгих года в полном одиночестве, если не считать говорящего робота ГЕРТИ, могут изменить любого. За две недели до возвращения на землю Сэм встречает своего сменщика — человека, как две капли воды похожего на него. Может, это галлюцинация? Или плод его больного воображения? Может, что-то случилось на Земле, и видеосообщения из дома, поддерживавшие Сэма все эти годы, — ложь?

ТВ-Центр - ТВ-Мост

6.20 Мультфильмы
7.00 "Это модно"
7.15 "Под ключ"
7.30 "Видимости"
7.45 "Капитал"
8.00 "Настроение"
9.35 Х/ф "Осторожно, бабушка!"
11.15 "Культурный обмен"
11.50 "Работа ЕСТЬ!"
12.10 "Петровка, 38"
12.30 "События"
12.45 Х/ф "Семейный ужин"
14.40 "Момент истины"
15.30 "События"
15.45 "Деловая Москва"
16.10 "Петровка, 38"
16.25 Т/с "Расследования Мердока"
17.25 Д/с "Концлагеря. Дорога в ад"
18.30 "События"
18.50 "Петровка, 38"
19.15 "Это модно"
19.30 "Видимости"
19.45 "Под ключ"
20.00 "Капитал" Экономическая программа
20.15 "Дорога к храму"
20.30 "ПРО АРТ". Программа о культурной жизни Кемерова и Кузбасса
20.55 "Розыгрыш". Спецрепортаж
21.30 "События"
22.05 Х/ф "Счастливого пути"
0.00 "Скандальная жизнь" с Ольгой Б. Здоровье на продажу
0.55 "События"
1.30 Х/ф "Взрыв на рассвете"
3.10 В свободном полёте. "Спор мелодий"
3.40 Х/ф "Самые первые"
5.40 Т/с "Расследования Мердока"

ТВ3

6.00 Д/ф "Стенька Разин. Неуязвимый атаман"
7.00 М/ф "Чуды-юды в лавке"
7.30 М/с "Кураж - трусливый пес"
8.00 М/ф "Пинки и Брейн"
8.30 М/ф "Бэтмен будущего"
9.00 Т/с "Баффи - истребительница вампиров"
10.00 Т/с "Город пришельцев"
11.00 Т/с "По имени Барон"
12.00 Д/ф "Апокалипсис. Экологический кризис"
13.00 Д/ф "Охотники на монстров"
14.00 Х/ф "Луна 2112"
16.00, 4.00 Т/с "На краю вселенной"
17.00 Т/с "Удивительные странствия Геракла"
18.00, 3.00 Т/с "Притворщик"
19.00, 1.00 Т/с "Менталист"
20.00 Д/ф "Фактор риска. Вода"
21.00 Д/ф "Затерянные миры. Гигантские убийцы"
22.00 Х/ф "Династия драконов"
0.00 Т/с "Звездные врата: Атлантида"
5.00 Д/ф "По следам Индианы Джонса"

5

Петербург – 5-й канал

5.00 Д/ф "Мир природы. Нефтяная история"
6.05 Д/ф "Русские страсти". "Кутеж"
7.00, 10.00, 14.00, 18.00, 21.00 Сейчас
7.30 Х/ф "Правда лейтенанта Климова"
9.25 Д/с "Неизвестная Африка"
10.30 Д/ф "Он мог быть первым. Космонавт Нелюбов"
11.25 Д/с "Опасные встречи. Ядовитый континет"
12.30 "Спор двух столиц"
13.00 Живая история: 1956 год. Середина века Документальный фильм
14.30 "Дневник наблюдений" Сергея Майорова
15.00 Д/ф "Формула Келдыша. Просчет главного теоретика"
16.00 Открытая студия
17.00 "Программа передач Светланы Сорокиной"
18.30 "Реальный мир"
19.00 Д/ф "Новый взгляд. Маннергейм против Гитлера"
20.00 "Свобода мысли"
21.30 Х/ф "Сокровища древнего храма"
0.10 "Ночь на пятом"
0.40 "Дневник наблюдений" Сергея Майорова
1.10 Х/ф "Русалка с "Миссисипи"
3.35 Д/ф "Первобытная одиссея. Грозовой фронт"

НТВ

6.00 Т/с "Таксистка"
7.00 "Сегодня утром"
8.30 Квартирный вопрос
9.30 Чистосердечное признание
10.00, 13.00, 16.00, 19.00, 23.15 "Сегодня"
10.20 "Средний класс"
11.00 Т/с "Сыщики"
12.00 "Суд присяжных"
13.30 Т/с "Висяки"
15.30, 18.30 "Обзор. Чрезвычайное происшествие"
16.30 Т/с "Ментовские войны"
19.30 Т/с "Кодекс чести"
21.30 Т/с "Час Волкова"
23.35 "Главный герой представляет"
0.25 Главная дорога
1.00 Х/ф "Возвращение к озеру смерти"
2.45 Х/ф "Жуки"
4.20 Х/ф "К чертовой матери"

РОССИЯ 24

Вести 24

Каждый час: Вести, Сейчас, Экономика, Регион, Главные события, Интервью, Спорт, Пресса, Культура, Реплика, Net
22.00-23.00 Вести. Сейчас. Кузбасс, Вести. Экономика, Вести. Без комментариев

СТРИМ Кабельное телевидение

«Домашний»

5.30 "Городское путешествие"
6.00 "Джейми у себя дома"
6.30 Непридуманные истории
7.00 Т/с "Татьянин день"
8.00 "Дела семейные"
9.00 Т/с "Пророк"
10.00 Живые истории
11.00 "Неделя красоты" с Яной Лапутиной
12.00 Х/ф "Им покоряется небо"
14.00 Д/ф "Герои уходящего времени". "Татьяна Самойлова. 50 лет одиночества"
15.00 "Дела семейные"
16.00 "Скажи, что не так?!"
17.00 "Одна за всех"
17.30 Т/с "Дороги Индии"
18.30 "Одна за всех"
19.00 Т/с "Любовь и прочие глупости"
20.00 "Одна за всех"
20.30 Непридуманные истории
21.00 Т/с "Грязные мокрые деньги"
22.00 "Одна за всех"
22.30 Х/ф "Город зажигает огни"
0.25 Т/с "Моя жена меня приворожила"
1.25 Т/с "Долго и счастливо"
2.25 Т/с "Спаси меня"
3.20 Т/с "Молодые и дерзкие"

TV1000

7.00 Х/ф «Эм и Джей»
9.00 Х/ф «Здесь курят»
11.00 Х/ф «В стране женщин»
13.00 Х/ф «Флетч»
15.00 Х/ф «Крутая Джорджия»
17.00 Х/ф «Флетч жив!»
19.00 Х/ф «Когда я был певцом»
21.00 Х/ф «Одинокий Джим»
23.00 Х/ф «Компаньоны»
1.00 Х/ф «Да»
3.00 Х/ф «Безумие»
5.00 Х/ф «Изящная эпоха»

РЕТРО-ТВ

9.03, 21.03 Эта неделя в истории
9.36 Х/ф «Нежность»
10.54, 23.53, 6.05 Д/ф «Величайшие имена XX века»
11.25, 1.58 Кабачок ОСП-стулья
12.22 Т/с «Да, господин министр»
12.51, 19.12, 0.17, 3.06 XX век с Дмитрием Дибровым
12.56, 6.35 Песни года
13.24, 15.10, 2.42, 7.04 Ретроспектива
13.33 Х/ф «Жандарм и инопланетяне»
15.03, 3.01 Портреты во времени
15.17 Х/ф «Влюбленные»
16.40, 8.28 Ток-шоу Дмитрия Диброва
17.06 Антология
18.09 Т/с «Да, господин министр»
18.45, 0.22 Top of the Pops
19.17 Киножурнал «Новости дня»
19.28 Х/ф «Жандарм женится»
21.37 Х/ф «Реальная любовь»
0.52 Кабачок «13 стульев»
3.11 Х/ф «Мне 20 лет»
7.13 Д/ф «Война миров: день, когда запаниковала Америка»

РЕН-ТВ

6.00 "Неизвестная планета". "Остров на экваторе", часть 1-я
6.30, 11.00, 15.00 "Час суда с Павлом Астаховым"
7.30, 13.00 "Званый ужин"
8.30 "Солдаты - 4". К/с
9.30, 12.30, 16.30 "Новости 24"
10.00 "Честно". "Земля в иллюминаторе"
12.00, 16.00, 18.00, 23.00 "Экстренный вызов"
14.00 "Давай попробуем?"
17.00 Александр Абдулов в сериале "NEXT-2"
18.30 "Честно". "Проданная жалость"
19.30 "Новости 24"
20.00 "Жестокий бизнес". Сериал
21.00 "Справедливость"
22.00 "Громкое дело". "Заказать человека"
23.30 "Новости 24"
0.00 "Честно". "Проданная жалость"
1.00 Боевик "Лучшие из лучших. Возврата нет"
2.50 "Я - путешественник"
3.20 "Военная тайна с Игорем Прокопенко"
4.20 "Секретные истории". "Звездные амазонки"
5.20 "Неизвестная планета". "Остров на экваторе", часть 1-я
5.45 Ночной музыкальный канал

РУССКИЙ ИЛЛЮЗИОН

6.25 Х/ф «Когда святые маршируют»
8.05 Х/ф «Хаги-Траггер»
9.30 Х/ф «Последний побег»
11.00 Х/ф «Однажды двадцать лет спустя»
12.15 Х/ф «Последняя охота»
13.35 Х/ф «Кадкина всякий знает»
15.00 Х/ф «Сыщик»
17.20 Х/ф «Мужской характер, или Танго над пропастью-2»
19.00 Х/ф «Присутствие»
20.40 Х/ф «На углу, у Патриарших»
21.35 Х/ф «Познавая белый свет»
23.00 Х/ф «Гарем Степана Гуслякова»
0.35 Х/ф «На углу, у Патриарших»
1.40 Х/ф «Пленники удачи»
3.00 Знаки судьбы
5.10 Х/ф «Хаги-Траггер»

Программа телевидения для юга Кузбасса

ТВН-ТВЦ

6.30, 18.00, 20.30 "Новости ТВН"
7.00 "Настроение"
8.00, 19.00 Новости Ново-ТВ
8.25, 19.25 «Лучшие цены»
8.35 «В деталях»
9.00 Х/ф "Осторожно, бабушка!"
10.50 "Работа ЕСТЬ!"
11.10, 15.10 "Петровка, 38"
11.30, 14.30, 17.30, 0.05 "События"
11.50 Х/ф "Счастливого пути"
13.45 "Момент истины"
14.50 "Семь дней"
15.25 Т/с "Расследования Мердока"
16.20 М/ф "Три дровосека"
16.30 Д/с "Концлагеря. Дорога в ад"
17.25 "Битва за Москву"
18.30 «Для вас, хозяйки!»
18.45 «Дорога к храму»
19.35 «Первая студия»
20.00 М/ф "Сказка сказывается"
21.00, 1.15 "Судный день"
21.20 Х/ф "Семейный ужин"
23.15 "Скандальная жизнь"
0.40 "Розыгрыш"
1.30 Мультфильмы

10-й канал

6.00 Т/с "Таксистка-2"
7.00, 7.30, 8.00, 10.00, 13.00, 16.00, 19.00, 23.15 "Сегодня"
7.10, 7.35, 8.10 "Сегодня утром"
8.30 "Квартирный вопрос"
9.30 "Чистосердечное признание"
10.25 "Средний класс"
11.00 "Золотое кольцо" Кузбасса"
11.20 "Академия красоты"
11.30, 18.35 "Красотка"
11.35 "Мультфильмы"
11.55 "Суд присяжных"
13.35 Т/с "Висяки"
15.35 "Жилье мое"
15.45, 20.30 "Новости 10 канала"
16.35 Т/с "Ментовские войны"
18.40 "Цифра"
18.50 "Своя полоса"
19.30 Т/с "Кодекс чести-4"
21.10 "На здоровье"
21.20 "Товаровед"
21.25 Т/с "Кодекс чести-4"
22.20, 23.45 Т/с "Час Волкова"
23.35 "Сексуальная революция"
0.35 "Главный герой представляет"
1.20 "Главная дорога"
1.55 Х/ф "Возвращение к озеру смерти"
3.40 "Музыка на "10 канале"
4.20 Х/ф "К чертовой матери"

27-й канал

6.00 "Необъяснимо, но факт"
7.00, 14.00, 19.00 Новости 27 канала
7.25 Потребительский калейдоскоп
7.30 Во имя безопасности
7.45, 14.10, 23.25 Ностальжи
7.50, 14.15 ГО и ЧС предупреждает
7.55 Мультфильм
8.00, 11.30 "Никелодеон на ТНТ"
8.30, 1.00 "Комеди Клаб"
9.30 "Универ". К/с
10.30 "Счастливы вместе". К/с
13.30 "Н2О. Просто добавь воды". Сериал
14.20 Мультфильм
14.30 "Битва экстрасенсов"
15.45 "Знакомьтесь: Дэйв". Комедия/фантастика
17.30 "Женская лига. Банановый рай". Комедия
18.00 "Универ". К/с
19.25 Город и мы
20.05 Желаем счастья
20.30 "Интерны". К/с
21.00 "ТНТ-комедия": "Санта Клаус 2"
23.00 Новости 27 канала
23.30, 2.00 "Дом 2. Город любви". Реалити-шоу
2.55 "Секрет успеха"
3.25 "Убойная лига"
4.35 "Убойной ночи"
5.50 "Саша + Маша". Лучшее.

Квант

6.00, 7.00, 12.30, 18.00, 19.30 «Нон-стоп». Новости Междуреченска
6.20 Документальный фильм
6.50, 12.50 «Вестник ЖКХ»
7.30, 13.00 "Званый ужин"
8.30 "Солдаты - 4". К/с
9.30, 16.30, 23.30 "Новости 24"
10.00 "Честно": "Земля в иллюминаторе"
11.00, 14.00 "Час суда с Павлом Астаховым"
12.00, 16.00, 23.00 "Экстренный вызов"
13.00 "Давай попробуем?"
17.00 Сериал "NEXT-2"
18.00 «Рынок труда». Программа центра занятости населения
18.30, 0.00 "Честно": "Проданная жалость"
20.00 "Жестокий бизнес". Сериал
21.00 "Справедливость"
22.00 "Громкое дело"
1.00 Боевик "Лучшие из лучших: Возврата нет"
2.50 "Я - путешественник"
3.20 "Военная тайна с Игорем Прокопенко"
4.20 "Секретные истории": "Звездные амазонки"
5.20 "Неизвестная планета": "Остров на экваторе", часть 1-я
5.45 Ночной музыкальный канал

ТРК «Осинники»

12.05 Новости
12.30 «Никелодеон на ТНТ»
13.30 «Н2О. Просто добавь воды». Сериал
14.00 «Саша+Маша»
14.30 «Битва экстрасенсов»
15.45 «Знакомьтесь, Дэйв». Комедия/фантастика
17.30 «Женская лига. Банановый рай». Комедия
18.00 «Универ». К/с
19.05 Новости
19.30 К 65-летию Великой Победы: «Я вспоминаю ту войну…»
19.40 «Мультимир»
20.00 «Счастливы вместе»
20.30 «Интерны». К/с
21.00 «ТНТ-Комедия»: «Санта Клаус 2»
23.00 «Дом-2. Город любви». Реалити-шоу

Первый канал

4.00 "Доброе утро"
8.00, 11.00, 14.00, 17.00, 20.00, 23.00 Новости
8.05 Малахов +
9.20 Модный приговор
10.20 Контрольная закупка
11.20 "Участок"
12.20 "Детективы"
13.00 Другие новости
13.20 Понять. Простить
14.20 **Т/с "Обручальное кольцо"**
15.20 "Спальный район"
15.50 Федеральный судья
17.20 **Т/с "След"**
18.00 "Давай поженимся!"
19.00 "Пусть говорят"
20.30 **Т/с "Брак по завещанию"**
21.30 Среда обитания. "Сколько стоит бесплатная медицина"
22.30 "Школа"
23.20 На ночь глядя
0.00 **Х/ф "Поворот судьбы"**
2.00 **Х/ф "Игровая площадка: Возвращение домой"**

РОССИЯ К

«Россия К»

5.30 "Евроньюс"
9.00, 14.30, 18.30, 22.30 Новости культуры
9.20, 18.05 "В главной роли..."
9.50 **Х/ф "Ужин в восемь"**
11.25, 17.45, 20.05, 0.35 Д/ф "Мировые сокровища культуры"
11.40 Д/с "Великие строения древности"
12.35 "Век Русского музея"
13.05 **Т/с "Вечный зов"**
14.35 М/с "Удивительные приключения Хомы"
14.55 **Х/ф "Жизнь и приключения четырех друзей". "Игра с огнем"**
15.25 Д/с "Истории о дикой природе"
15.55 "Партитуры не горят"
16.25 Ф. Шуберт. Соната для скрипки и фортепиано
16.50 Д/ф "Спартак"
17.00, 0.55 Academia
18.55 "Острова"
19.40 "Мальчики державы"
20.25 К юбилею Владимира Васильева, 3 ч.
20.50 Д/с "У истоков человечества". "Начало цивилизации"
22.55 **Т/с "Ларк Райз против Кэндлфорда"**
1.45 Д/ф "Ги де Мопассан"

РОССИЯ 1

«Россия 1»

4.00 "Утро России"
4.07, 4.35, 5.07, 5.35, 6.07, 6.35, 7.07, 7.35, 10.30, 13.30, 16.15, 19.30 МЕСТНОЕ ВРЕМЯ. ВЕСТИ – КУЗБАСС
8.05 "Великие комбинаторы"
9.00, 10.50 **"Срочно в номер". Т/с**
10.00, 13.00, 16.00, 19.00 ВЕСТИ
11.45 **"Гражданин начальник". Т/с**
12.40 ВЕСТИ. ДЕЖУРНАЯ ЧАСТЬ
13.50 **"Каменская". Т/с**
15.30 "Кулагин и партнеры"
16.35 **"Ефросинья". Т/с**
17.30 **"Дворик". Т/с**
18.00 **"Слово женщине". Т/с**
19.50 "Спокойной ночи, малыши!"
20.00 **"Анжелика". Т/с**
21.50 **"Сонька Золотая Ручка". Т/с**
22.50 "ВЕСТИ+"
23.10 "Исторические хроники" с Николаем Сванидзе. "1982. Маргарет Тэтчер"
0.00 **"Иваново детство". Х/ф**

СТС-Кузбасс

6.00 М/с "Стальной алхимик"
6.55 М/с "Смешарики"
7.00 М/с "13 призраков Скуби Ду"
7.30 Включайся
8.30, 13.30, 19.35 Другие новости
8.55, 19.30 Телемаркет
9.00 **Т/с "6 кадров"**
9.30, 15.30, 18.30 **Т/с "Папины дочки"**
10.00, 21.00 **Т/с "Маргоша"**
11.00 **Х/ф "Рэмбо-2"**
12.50 **Т/с "6 кадров"**
13.00 "Хочу верить"
13.45 Регион-42
13.55, 0.00 Шоу двойняшек
14.30 М/с "Гаргульи"
15.00 М/с "Настоящие охотники за привидениями"
16.00 **Т/с "Игрушки"**
16.30 **Т/с "Ранетки"**
17.30 "Галилео"
19.00 Игрушки
20.00 **Т/с "Воронины"**
22.00 **Х/ф "Рэмбо-3"**
0.25 Рекламное время
0.30 "Инфомания"
1.00 **Х/ф "Туз в рукаве"**
3.10 **Т/с "Зачарованные"**
4.55 М/с "Космические охотники на дорков"

ТНТ

ТНТ Кемерово

7.35 М/с "Как говорит Джинджер"
8.00 М/с "Крутые бобры"
Перерыв до 13.30
13.30 **Т/с "H2O. Просто добавь воды"**
14.00 **Т/с "Саша + Маша"**
14.30 "Битва экстрасенсов"
15.30 **Х/ф "Санта Клаус 2"**
17.30 **Х/ф "Женская лига. Банановый рай"**
18.00 **Т/с "Универ"**
19.00 **Т/с "Интерны"**
19.30 **Т/с "Счастливы вместе"**
20.30 **Т/с "Интерны"**
21.00 **Х/ф "Остров Ним"**
23.00 "Дом 2. Город любви"
0.30 "Секс" с Анфисой Чеховой"

РОССИЯ 2

Спорт

7.20 Страна спортивная
7.55 Баскетбол. НБА. "Лос-Анджелес Лейкерс" - "Портленд"
10.00 Вести-спорт
10.15 Мини-футбол. Кубок России. Финал. "Тюмень" - "Динамо-Ямал" (Москва)
12.00 Вести-спорт
12.15 Футбол. Чемпионат Италии. "Фиорентина" - "Интер"
14.15 Чемпионат мира по футболу. Курс - Южная Африка
14.45 Рыбалка с Радзишевским
15.00 Вести.ru
15.10 Вести-спорт
15.20 "Моя планета"
16.20 "Путь к финалу". Хоккей. КХЛ. Открытый чемпионат России. Конференция "Восток"
19.30 Вести.ru
19.40 Вести-спорт
19.55 "Путь к финалу". Хоккей. КХЛ. Открытый чемпионат России. Конференция "Восток"
1.00 Вести.ru
1.10 Вести-спорт
1.25 "Наука 2.0. Моя планета"
3.00 Вести-спорт
3.10 Скоростной участок
3.45 Футбол. Чемпионат Италии. "Сампдория" - "Дженоа"
5.40 Баскетбол. Чемпионат России. Мужчины. ЦСКА - "Химки"

"ОСТРОВ НИМ" ("Nim's Island"), США, 2008 г. Комедия.

Режиссеры: Дженнифер Флэкетт, Марк Левин.

В ролях: Джерард Батлер, Джоди Фостер, Эбигэйл Бреслин, Морган Гриффин, Питер Кэллан, Шон Кинан, Ронда Дойл, Мэддисон Джойс.

Девочка по имени Ним живет на удаленном острове со своим отцом. Ее друзья — это игуана Фред, морской лев Селки, черепаха Чика и спутниковая тарелка для выхода в Интернет. И когда отец неожиданно исчезает, она должна проявить всю свою храбрость, чтобы разыскать его с помощью своих старых и новых друзей…

ТВ-Центр

ТВ-Центр - ТВ-Мост

7.00 "Это модно"
7.15 "Под ключ"
7.30 "Видимости"
7.45 "Капитал"
8.00 "Настроение"
9.25 **Х/ф "Путешествие в молодость"**
11.00 **Х/ф "Врача вызывали?"**
12.30 "События"
12.45 **Х/ф "Каменская. Игра на чужом поле"**
14.55 Д/ф "За ложь ответят все!"
15.30 "События"
15.45 "Деловая Москва"
16.10 "Петровка, 38"
16.25 **Т/с "Расследования Мердока"**
17.25 Д/с "Концлагеря. Дорога в ад"
18.30 "События"
18.50 "Петровка, 38"
19.15 "Это модно"
19.30 "Видимости"
19.45 "Под ключ"
20.00 "Капитал" Экономическая программа
20.15 "Дорога к храму"
20.30 "ПRO АРТ". Программа о культурной жизни Кемерова и Кузбасса
20.55 "Лицом к городу"
21.50 "События"
22.10 **Х/ф "Бомж"**
0.10 "Дело принципа". Футбол в России больше, чем футбол
1.05 "События"
1.40 **Х/ф "Звелин"**
3.30 В свободном полёте. "Сюита в старинном стиле"
4.00 **Х/ф "Счастливого пути"**

ТВ3

ТВ3

6.00 Д/ф "Царевна Софья. Любовь дороже чести"
7.00 М/ф "Чуды-юды в лавке"
7.30 М/с "Кураж - трусливый пес"
8.00 М/ф "Пинки и Брейн"
8.30 М/ф "Бэтмен будущего"
9.00 **Т/с "Баффи - истребительница вампиров"**
10.00 **Т/с "Город пришельцев"**
11.00 **Т/с "По имени Барон"**
12.00 Д/ф "Фактор риска. Вода"
13.00 Д/ф "Охотники на монстров"
14.00 **Х/ф "Династия драконов"**
16.00, 3.00 **Т/с "На краю вселенной"**
17.00 **Т/с "Удивительные странствия Геракла"**
18.00, 2.00 **Т/с "Притворщик"**
19.00, 1.00 **Т/с "Менталист"**
20.00 Д/ф "Как стать невидимкой"
21.00 Д/ф "Затерянные миры. Последняя битва динозавров"
22.00 **Х/ф "Пробуждение гаргульи"**
0.00 **Т/с "Звездные врата: Атлантида"**
4.00 Д/ф "Затерянные миры. Гигантские убийцы"
5.00 Д/ф "По следам Индианы Джонса"

5

Петербург – 5-й канал

5.00 Д/ф "Мир природы. Волки и буйволы - древний союз"
6.05 Д/ф "Русские страсти". "Амуры"
7.00 Сейчас
7.30 **Х/ф "Звезда и смерть Хоакина Мурьеты"**
9.25 Д/с "Неизвестная Африка"
10.00 Сейчас
10.30 Д/ф "Формула Келдыша. Просчет главного теоретика"
11.25 Д/с "Опасные встречи. Скользкие твари"
12.30 "Маленький двойной. Начало"
13.00 Живая история: 1956 год. Середина века Документальный фильм
14.00 Сейчас
14.30 "Дневник наблюдений" Сергея Майорова
15.00 Д/ф "Тоцкий полигон"
16.00 Открытая студия
17.00 "Программа передач Светланы Сорокиной"
18.00 Сейчас
18.30 "Реальный мир"
19.00 Д/ф "Люди 90-х.Челноки"
20.00 "Свобода мысли"
21.00 Сейчас
21.30 **Х/ф "Деньги на двоих"**
23.55 "Ночь на Пятом"
0.25 "Дневник наблюдений" Сергея Майорова
0.55 **Х/ф "Дикари на улицах"**
2.50 **Х/ф "Наемный стрелок"**
4.20 Д/с "Откройте, милиция! Двойной износ"

НТВ

НТВ

6.00 **Т/с "Таксистка"**
7.00 "Сегодня утром"
8.30 Дачный ответ
9.30 Чрезвычайное происшествие. Расследование
10.00, 13.00, 16.00, 23.15 "Сегодня"
10.20 "Средний класс"
11.00 **Т/с "Сыщики"**
12.00 "Суд присяжных"
13.30 **Т/с "Висяки"**
15.30, 18.30 "Обзор. Чрезвычайное происшествие"
16.40 **Т/с "Ментовские войны"**
19.00 "Сегодня"
19.30 **Т/с "Кодекс чести"**
21.30 **Т/с "Час Волкова"**
23.35 "Поздний разговор"
0.20 **Х/ф "Омут"**
2.20 **Х/ф "Нелюди"**
4.05 Особо опасен!
4.40 **Х/ф "Тарзан в опасности"**

РОССИЯ 24

Вести 24

Каждый час: Вести, Сейчас, Экономика, Регион, Главные события, Интервью, Спорт, Пресса, Культура, Реплика, Net
22.00-23.00 Вести. Сейчас. Кузбасс, Вести. Экономика, Вести. Без комментариев

СТРИМ Кабельное телевидение

«Домашний»

5.30 "Городское путешествие"
6.00 "Джейми у себя дома"
6.30 Непридуманные истории
7.00 **Т/с "Татьянин день"**
8.00 "Дела семейные"
9.00 **Т/с "Пророк"**
10.00 Спросите повара
10.30 Д/ф "Завидные женихи"
11.00 "Неделя красоты" с Яной Лапутиной
12.00 **Х/ф "Город зажигает огни"**
14.00 Д/ф "Надежда Румянцева. Одна из девчат"
15.00 "Дела семейные"
16.00 "Скажи, что не так?!"
17.00 "Одна за всех"
17.30 **Т/с "Дороги Индии"**
18.30 "Одна за всех"
19.00 **Т/с "Любовь и прочие глупости"**
20.00 "Одна за всех"
20.30 Непридуманные истории
21.00 **Т/с "Грязные мокрые деньги"**
22.00 "Одна за всех"
22.30 **Х/ф "Женщина, которая поёт"**
0.00 **Т/с "Моя жена меня приворожила"**
1.00 **Т/с "Долго и счастливо"**
2.00 **Т/с "Спаси меня"**
2.55 **Т/с "Молодые и дерзкие"**
4.30 Музыка на "Домашнем"

TV1000

7.00 **Х/ф «Переполох»**
9.00 **Х/ф «Компаньоны»**
11.00 **Х/ф «Когда я был певцом»**
13.00 **Х/ф «Флетч жив!»**
15.00 **Х/ф «Одинокий Джим»**
17.00 **Х/ф «Неотразимая Марта»**
19.00 **Х/ф «Сделка»**
21.00 **Х/ф «Он был тихоней»**
23.00 **Х/ф «Матч Поинт»**
1.10 **Х/ф «Школа обольщения»**
3.00 **Х/ф «Душа тишины»**
5.00 **Х/ф «Соломон и Гейнор»**

РЕТРО-ТВ

9.00, 21.03 Портреты во времени
9.06, 18.51, 2.49, 6.17 XX век с Дмитрием Дибровым
9.11 **Х/ф «Мне 20 лет»**
12.04, 16.54, 0.05, 5.53 Величайшие имена XX века
12.35, 18.56 Песня года
13.03, 19.24, 1.04, 8.43 Ретроспектива
13.12 Д/ф «Война миров: день, когда запаниковала Америка»
14.27, 23.00 Ток-шоу Дмитрия Диброва
15.03, 3.04 Эта неделя в истории
15.37 **Х/ф «Нежность»**
17.25, 7.58 Кабачок ОСП-стулья
18.22 **Т/с «Да, господин министр»**
19.33 **Х/ф «Жандарм и инопланетяне»**
21.09 **Х/ф «Малер»**
23.30 Д/ф «Путешествие в страну чудаков»
23.48 Д/ф «Весенней ночью»
0.36, 6.22 Top of the Pops
1.13 **Х/ф «Летнее время»**
3.37 **Х/ф «Реальная любовь»**
6.53 Кабачок 13 стульев

РЕН-ТВ

6.00 "Неизвестная планета". "Остров на экваторе", часть 2-я
6.30 "Час суда с Павлом Астаховым"
7.30 "Званый ужин"
8.30 **"Солдаты - 4". Комедийный сериал**
9.30 "Новости 24"
10.00 "Честно". "Проданная жалость"
11.00 "Час суда с Павлом Астаховым"
12.00 "Экстренный вызов"
12.30 "Новости 24"
13.00 "Званый ужин"
14.00 "Давай попробуем?"
15.00 "Час суда с Павлом Астаховым"
16.00 "Экстренный вызов"
16.30 "Новости 24"
17.00 **Александр Абдулов в сериале "NEXT-2"**
18.00 "Экстренный вызов"
18.25 "Честно". "Маршрут убийцы"
19.30 "Новости 24"
20.00 **"Жестокий бизнес". Сериал**
21.00 "Справедливость"
22.00 "Громкое дело". "Вирусы-убийцы"
23.00 "Экстренный вызов"
23.30 "Новости 24"
0.00 "Честно". "Маршрут убийцы"
1.00 **Боевик "Лучшие из лучших. Без предупреждения"**
2.45 "Звезда покера"
3.35 **"Морская душа". Сериал**
4.30 "Фантастические истории". "Проклятия. Расплата за прошлое"
5.00 "Неизвестная планета". "Остров на экваторе", часть 2-я
5.25 Ночной музыкальный канал

РУССКИЙ ИЛЛЮЗИОН

6.30 **Х/ф «Последний побег»**
8.00 **Х/ф «Однажды двадцать лет спустя»**
9.20 **Х/ф «Последняя охота»**
11.00 **Х/ф «Сыщик»**
13.20 **Х/ф «Мужской характер, или Танго над пропастью-2»**
15.00 **Х/ф «Присутствие»**
16.40, 20.35, 0.25 **Х/ф «На углу, у Патриарших»**
17.35 **Х/ф «Познавая белый свет»**
19.00 **Х/ф «Гарем Степана Гуслякова»**
21.35 **Х/ф «Пленники удачи»**
23.00 **Х/ф «Воскресный папа»**
1.25 **Х/ф «Другая жизнь»**
3.00 Знаки судьбы
5.15 **Х/ф «Последняя охота»**

Программа телевидения для юга Кузбасса

ТВН-ТВЦ

6.30, 18.00, 20.30 "Новости ТВН"
7.00 "Настроение"
8.00, 19.00 Новости Ново-ТВ
8.25, 19.25 «Лучшие цены»
8.35 «Дорога к храму»
8.45 «Для вас, хозяйки!»
9.00 **Х/ф "Путешествие в молодость"**
10.30 **Х/ф "Врача вызывали?"**
11.50 **Х/ф "Каменская. Игра на чужом поле"**
13.55 Д/ф "За ложь ответят все!"
14.30, 17.30, 0.15 "События"
14.50 "Деловая Москва"
15.10 "Петровка, 38"
15.25 **Т/с "Расследования Мердока"**
16.20 М/ф "Гришкины книжки"
16.25 Д/с "Концлагеря. Дорога в ад"
17.20 "Битва за Москву"
18.30 Фильм-гипотеза «Игры богов»
19.35 «Сибирский ринг»
20.00 "Вперед, товарищи! На дачу"
21.00, 0.50 "Судный день"
21.20 **Х/ф "Бомж"**
23.20 "Дело принципа"
1.05 Мультфильмы

10-й канал

6.00 **Т/с "Таксистка-2"**
7.00, 7.30, 8.00, 10.00, 13.00, 16.00, 19.00, 23.15 "Сегодня"
7.10, 7.35, 8.15 "Сегодня утром"
8.30 "Дачный ответ"
9.35 "Чрезвычайное происшествие. Расследование"
10.25 "Средний класс"
11.00 "Наши песни"
11.10, 11.45 "Красотка"
11.20 "Жилье мое"
11.30 "Цифра"
11.40 "Товаровед"
11.55 "Суд присяжных"
13.35 **Т/с "Висяки"**
15.35 "На здоровье"
15.45, 20.30 "Новости 10 канала"
16.35 **Т/с "Ментовские войны"**
18.35 "Телемагазин"
18.40 "Золотое кольцо" Кузбасса"
19.30 **Т/с "Кодекс чести-4"**
21.15 "Семейный вечер"
21.25 **Т/с "Кодекс чести-4"**
22.20 **Т/с "Час Волкова"**
23.35 "Сексуальная революция"
23.45 **Т/с "Час Волкова"**
0.35 "Поздний разговор"
1.25 **Х/ф "Омут"**
3.20 "Музыка на "10 канале"
4.05 "Особо опасен!"
4.40 **Х/ф "Тарзан в опасности"**

27-й канал

6.00 "Необъяснимо, но факт" - "Тайны воздушного мира. Часть 2-я". Документальное расследование
7.00, 14.00, 19.00, 23.00 Новости 27 канала
7.25 Город и мы
8.05, 14.15 Ностальжи
8.10, 14.20 ГО и ЧС предупреждает
8.15, 14.25 Мультфильм
8.30, 1.00 "Комеди Клаб"
9.30, 18.00 **"Универ". К/с**
10.30, 20.00 **"Счастливы вместе". К/с**
11.30 "Никелодеон на ТНТ"
13.30 **"H2O. Просто добавь воды". Сериал**
14.10 Д/ф «Мажорный лад»
14.30 "Битва экстрасенсов"
15.30 **"Санта Клаус 2". Семейная комедия**
17.30 "Женская лига. Банановый рай"
19.25 Дави на газ
19.30 Д/ф «Мажорный лад»
19.35 Желаем счастья
20.30 **"Интерны". К/с**
21.00 **"ТНТ-комедия": "Остров Ним"**
23.25 Дави на газ
23.30, 2.00 "Дом 2. Город любви". Реалити-шоу
2.55 "Секрет успеха"
3.25 "Убойная лига"
4.35 "Убойной ночи"
5.50 **"Саша + Маша". Лучшее. Комедия**

Квант

6.00, 7.00, 12.30, 18.00, 19.30 «Нон-стоп». Новости Междуреченска
6.20 Документальный фильм
6.50, 12.50 «Рынок труда»
7.30, 13.00 "Званый ужин"
8.30 **"Солдаты - 4". К/ с**
9.30, 16.30, 23.30 "Новости 24"
10.00 "Честно": "Проданная жалость"
11.00, 15.00 "Час суда с Павлом Астаховым"
12.00, 16.00, 23.00 "Экстренный вызов"
14.00 "Давай попробуем?"
17.00 **Сериал "NEXT-2"**
18.00 «Гость в студии»
18.25 "Честно": "Маршрут убийцы"
20.00 **"Жестокий бизнес". Сериал**
21.00 "Справедливость"
22.00 "Громкое дело"
0.00 "Честно": "Маршрут убийцы"
1.00 **Боевик "Лучшие из лучших: Без предупреждения"**
2.45 "Звезда покера"
3.35 **"Морская душа". Сериал**
4.30 "Фантастические истории"
5.00 "Неизвестная планета"

ТРК «Осинники»

12.05, 19.05 Новости
12.30 «Никелодеон на ТНТ»
13.30 **«H2O. Просто добавь воды». Сериал**
14.00 «Саша+Маша»
14.30 «Битва экстрасенсов»
15.30 **«Санта Клаус 2». Семейная комедия**
17.30 **«Женская лига. Банановый рай». Комедия**
18.00 **«Универ». К/с**
19.30 Из архива студии: «Защитники Родины»
19.35 «Мультимир»
20.00 «Счастливы вместе»
20.30 **«Интерны». К/с**
21.00 **«ТНТ-комедия»: «Остров Ним»**
23.00 «Дом-2. Город любви». Реалити-шоу

1

Первый канал

4.00 "Доброе утро"
8.00, 11.00, 14.00, 17.00, 23.00 Новости
8.05 Малахов +
9.20 Модный приговор
10.20 Контрольная закупка
11.20 "Участок"
12.20 "Детективы"
13.00 Другие новости
13.20 Понять. Простить
14.20 **Т/с "Обручальное кольцо"**
15.20 "Спальный район"
15.50 Федеральный судья
17.20 **Т/с "След"**
18.00 "Давай поженимся!"
19.00 "Пусть говорят"
20.00 "Время"
20.30 **Т/с "Брак по завещанию"**
21.30 "Человек и закон"
22.30 "Школа"
23.20 Судите сами с Максимом Шевченко
0.10 **Х/ф "У каждого своя ложь"**
1.30 **Х/ф "Короли Догтауна"**

РОССИЯ К

«Россия К»

5.30 "Евроньюс"
9.00, 14.30, 18.30, 22.30 Новости культуры
9.20, 18.05 "В главной роли..."
9.50 **Х/ф "Создавая женщину"**
11.50 Вспоминая Серго Микояна. "Цитаты из жизни"
12.35 "Письма из провинции". Самара
13.05 **Т/с "Вечный зов"**
14.35 М/с "Удивительные приключения Хомы"
15.00 **Х/ф "Жизнь и приключения четырех друзей". "Кот в мешке"**
15.30 Д/с "Истории о дикой природе"
16.00 "Царская ложа"
16.50 Д/ф "Руаль Амундсен"
17.00, 0.55 Academia
17.45, 22.10, 0.35 Д/ф "Мировые сокровища культуры"
18.55 "Острова"
19.35 Черные дыры. Белые пятна
20.20 К юбилею Владимира Васильева. "Большой балет", 4 ч.
20.50 "У истоков человечества". Послесловие
21.30 Д/ф "Кино о прошлом. Портрет эпохи мастерских"
22.55 **Т/с "Ларк Райз против Кэндлфорда"**
1.45 Д/ф "Джефри Чосер"

РОССИЯ 1

«Россия 1»

4.00 "Утро России"
4.07, 4.35, 5.07, 5.35, 6.07, 6.35, 7.07, 7.35, 10.30, 13.30, 16.15, 19.30 МЕСТНОЕ ВРЕМЯ. ВЕСТИ – КУЗБАСС
8.05 "Возвращение. Эдуард Хиль"
9.00 **"Срочно в номер". Т/с**
10.00, 13.00, 16.00, 19.00 ВЕСТИ
10.50 **"Срочно в номер". Т/с**
11.45 **"Гражданин начальник". Т/с**
12.40 ВЕСТИ. ДЕЖУРНАЯ ЧАСТЬ
13.50 **"Каменская". Т/с**
15.30 "Кулагин и партнеры"
16.35 **"Ефросинья". Т/с**
17.30 **"Дворик". Т/с**
18.00 **"Слово женщине". Т/с**
19.50 "Спокойной ночи, малыши!"
20.00 **"Анжелика". Т/с**
21.50 "Алла Пугачева. Мужчины ее Величества"
22.50 "ВЕСТИ+"
23.10 **"Тиски". Х/ф**

СТС-Кузбасс

6.00 М/с "Стальной алхимик"
6.55 М/с "Смешарики"
7.00 М/с "13 призраков Скуби Ду"
7.30 Включайся
8.30, 13.30, 19.35 Другие новости
8.55 Телемаркет
9.00, 23.50 **Т/с "6 кадров"**
9.30, 15.30, 18.30 **Т/с "Папины дочки"**
10.00, 21.00 **Т/с "Маргоша"**
11.00 **Х/ф "Рэмбо-3"**
13.00 "Хочу верить"
13.55 В наших интересах с Людмилой Филаткиной
14.30 М/с "Гаргульи"
15.00 М/с "Настоящие охотники за привидениями"
16.00 **Т/с "Игрушки"**
16.30 **Т/с "Ранетки"**
17.30 "Галилео"
19.00 Игрушки
19.30 Телемаркет
20.00 **Т/с "Воронины"**
22.00 **Х/ф "Изо всех сил"**
0.00 В наших интересах с Людмилой Филаткиной
0.25 Рекламное время
0.30 "Брэйн ринг"
1.30 **Х/ф "Призраки Марса"**
3.20 **Т/с "Зачарованные"**
5.05 Музыка на СТС

ТНТ Кемерово

7.35 М/с "Как говорит Джинджер"
8.00 М/с "Крутые бобры"
Перерыв до 13.30
13.30 **Т/с "H2O. Просто добавь воды"**
14.00 **Т/с "Саша + Маша"**
14.30 "Битва экстрасенсов"
15.40 **Х/ф "Остров Ним"**
17.30 **Х/ф "Женская лига. Банановый рай"**
18.00 **Т/с "Универ"**
19.00, 20.30 **Т/с "Интерны"**
19.30 **Т/с "Счастливы вместе"**
21.00 **Х/ф "Дневники няни"**
23.00 "Дом 2. Город любви"
0.30 "Секс" с Анфисой Чеховой"

РОССИЯ 2

Спорт

7.30 Футбол. Обзор матчей чемпионата Италии
8.00 Футбол. Чемпионат Италии. "Фиорентина" - "Интер"
10.00, 12.00, 15.10, 15.20, 19.40, 1.10, 3.00 Вести-спорт
10.15 Мини-футбол. Кубок России. Финал. "Динамо-Ямал" (Москва) - "Тюмень"
12.15 Футбол. Чемпионат Италии. "Сампдория" - "Дженоа"
14.15 Точка отрыва
14.45 Рыбалка с Радзишевским
15.00, 19.30, 1.00 Вести.ru
16.20, 3.10 "Золотые мгновения биатлона". Сезон - 2009-2010
19.55 Баскетбол. Чемпионат России. Женщины. 1/2 финала. УГМК (Екатеринбург) - "Надежда" (Оренбург)
21.40 Хоккей. КХЛ. Открытый чемпионат России. Финал
0.30 "Моя планета"
1.25 "Индустрия кино. Утомленные солнцем-2"
1.55 "Наука 2.0. Моя планета"
5.25 Хоккей. КХЛ. Открытый чемпионат России. Финал

"ДНЕВНИКИ НЯНИ" ("The Nanny Diaries"). США, 2007 г. Комедия.

Режиссеры: Шари Спрингер Берман, Роберт Пульчини.

В ролях: Скарлетт Йоханссон, Лора Линни, Пол Джаматти, Алишиа Кис, Крис Эванс.

Молодая студентка колледжа из рабочего класса, устраиваясь подработать няней в одной из богатых семей из Манхэттэна, никак не могла предвидеть, какими сложностями всё это для неё обернётся. Изнеженная жена, вечно где-то пропадающий муж и донельзя избалованный шестилетний ребёнок постоянно становятся источниками проблем для неё...

ТВ-Центр - ТВ-Мост

6.00 **Т/с "Расследования Мердока"**
7.00 "Это модно"
7.15 "Под ключ"
7.30 "Видимости"
7.45 "Капитал"
8.00 "Настроение"
9.30 **Х/ф "Длинное, длинное дело"**
11.15 Реальные истории. "Потребитель всегда прав!"
11.50 "День аиста"
12.10 "Петровка, 38"
12.30 "События"
12.45 **Х/ф "На безымянной высоте"**
14.40 "Линия защиты"
15.30, 18.30, 21.30, 0.50 "События"
15.45 "Деловая Москва"
16.10, 18.50 "Петровка, 38"
16.25 **Т/с "Расследования Мердока"**
17.25 Д/с "Концлагеря. Дорога в ад"
19.15 "Это модно"
19.30 "Видимости"
19.45 "Под ключ"
20.00 "Капитал" Экономическая программа
20.15 "Дорога к храму"
20.30 "Патруль 8-80" ГИБДД
20.55 "Техсреда"
22.05 **Х/ф "Соблазн"**
23.50 Алла Пугачёва в программе "Сто вопросов взрослому"
1.25 **Х/ф "Империя волков"**
3.50 "Опасная зона"
4.20 **Х/ф "Путешествие в молодость"**
5.55 **Т/с "Расследования Мердока"**

ТВ3

6.00 Д/ф "Виктор Авилов. Гипноз дьявола"
7.00 М/ф "Чуды-юды в лавке"
7.30 М/с "Кураж - трусливый пес"
8.00 М/ф "Пинки и Брейн"
8.30 М/ф "Бэтмен будущего"
9.00 **Т/с "Баффи - истребительница вампиров"**
10.00 **Т/с "Город пришельцев"**
11.00 **Т/с "По имени Барон"**
12.00 Д/ф "Как стать невидимкой"
13.00 Д/ф "Охотники на монстров"
14.00 **Х/ф "Пробуждение гаргульи"**
16.00, 3.00 **Т/с "На краю вселенной"**
17.00 **Т/с "Удивительные странствия Геракла"**
18.00, 2.00 **Т/с "Притворщик"**
19.00, 1.00 **Т/с "Менталист"**
20.00 Д/ф "Городские легенды. Гусь-Хрустальный. Хрупкая мечта"
21.00 Д/ф "Затерянные миры. Кладбище динозавров"
22.00 **Х/ф "Баал - бог грозы"**
0.00 **Т/с "Звездные врата: Атлантида"**
4.00 Д/ф "Затерянные миры. Последняя битва динозавров"
5.00 Д/ф "По следам Индианы Джонса"

Петербург – 5-й канал

5.00 Д/ф "Мир природы. Королева слонов "
6.05 Д/ф "Русские страсти". "Азарт"
7.00 Сейчас
7.30 **Х/ф "Мексиканец"**
9.25 Д/с "Неизвестная Африка"
10.00 Сейчас
10.30 Д/ф "Тоцкий полигон"
11.25 Д/с "Опасные встречи. Супер-змеи"
12.30 "Маленький двойной", 2 ч.
13.00 Живая история: 1956 год. Середина века Документальный фильм
14.00 Сейчас
14.30 "Дневник наблюдений" Сергея Майорова
15.00 Д/ф "ТУ-104"
16.00 Открытая студия
17.00 "Программа передач Светланы Сорокиной"
18.00 Сейчас
18.30 "Реальный мир"
19.00 Д/ф "Бриллиантовые короли"
20.00 "Свобода мысли"
21.00 Сейчас
21.30 **Х/ф "Любовь во время холеры"**
0.15 "Ночь на Пятом"
0.45 "Дневник наблюдений" Сергея Майорова
1.20 **Х/ф "Деньги на двоих"**
3.40 Д/ф "Пилоты Конго. Полет над джунглями"

НТВ

6.00 **Т/с "Таксистка"**
7.00 "Сегодня утром"
8.30 Следствие вели...
9.30 "Первая кровь"
10.00 "Сегодня"
10.20 "Средний класс"
11.00 **Т/с "Сыщики"**
12.00 "Суд присяжных"
13.00 "Сегодня"
13.30 **Т/с "Висяки"**
15.30 "Обзор. Чрезвычайное происшествие"
16.00 "Сегодня"
16.30 **Т/с "Ментовские войны"**
18.30 "Обзор. Чрезвычайное происшествие"
19.00 "Сегодня"
19.30 **Т/с "Кодекс чести"**
21.30 **Т/с "Час Волкова"**
23.15 "Сегодня"
23.35 **Х/ф "Чистильщик"**
1.20 **Х/ф "Сердце - одинокий охотник"**
3.45 Особо опасен!
4.20 **Х/ф "Жар города"**

РОССИЯ 24

Вести 24

Каждый час: Вести, Сейчас, Экономика, Регион, Главные события, Интервью, Спорт, Пресса, Культура, Реплика, Net
22.00-23.00 Вести. Сейчас. Кузбасс, Вести. Экономика, Вести. Без комментариев

СТРИМ Кабельное телевидение

«Домашний»

5.30 "Городское путешествие"
6.00 "Джейми у себя дома"
6.30 Непридуманные истории
7.00 **Т/с "Татьянин день"**
8.00 "Дела семейные"
9.00 **Т/с "Пророк"**
10.00 Декоративные страсти
11.00 "Неделя красоты" с Яной Лапутиной
12.00 **Х/ф "Женщина, которая поёт"**
13.30 Д/ф "Сильные женщины"
14.00 Д/ф "Любовь Полищук. Женщина-праздник"
15.00 "Дела семейные"
16.00 "Скажи, что не так?!"
17.00 "Одна за всех"
17.30 **Т/с "Дороги Индии"**
18.30 "Одна за всех"
19.00 **Т/с "Любовь и прочие глупости"**
20.00 "Одна за всех"
20.30 Непридуманные истории
21.00 **Т/с "Грязные мокрые деньги"**
22.00 "Одна за всех"
22.30 **Х/ф "Шантажист"**
0.20 **Т/с "Моя жена меня приворожила"**
1.20 **Т/с "Долго и счастливо"**
2.20 **Т/с "Спаси меня"**
3.15 **Т/с "Молодые и дерзкие"**
4.45 Музыка на "Домашнем"

TV1000

7.00 **Х/ф «Морское приключение»**
9.00 **Х/ф «Матч Поинт»**
11.10 **Х/ф «Сделка»**
13.00 **Х/ф «Неотразимая Марта»**
15.00 **Х/ф «Он был тихоней»**
17.00 **Х/ф «А что насчет тебя?»**
19.00 **Х/ф «Клетка для кроликов»**
21.00 **Х/ф «Парень из пузыря»**
23.00 **Х/ф «Пудра»**
1.00 **Х/ф «Морское приключение»**
2.35 **Х/ф «Лихорадка джунглей»**
5.00 **Х/ф «Прыжок»**

РЕТРО-ТВ

9.03, 21.03 Эта неделя в истории
9.36 **Х/ф «Реальная любовь»**
11.53, 18.05, 0.25, 6.05 Величайшие имена XX века
12.16, 15.06, 0.48, 8.49 XX век с Дмитрием Дибровым
12.21, 6.35 Top of the Pops
12.52 Кабачок 13 стульев
13.58 Кабачок ОСП-стулья
14.42, 19.03, 0.53, 7.04 Ретроспектива
15.00, 3.03 Портреты во времени
15.11 **Х/ф «Мне 20 лет»**
18.35 Песня года
19.12 Д/ф «Война миров: день, когда запаниковала Америка»
20.27, 5.00 Ток-шоу Дмитрия Диброва
21.36 **Х/ф «Я вас любил»**
23.01 Что, Где, Когда?
1.01 Queen. Концерт «We will rock you»
2.37 Звезды музыкального кино
3.09 **Х/ф «Малер»**
5.30 Д/ф «Путешествие в страну чудаков»
5.48 Д/ф «Весенней ночью»
7.13 **Х/ф «Летнее время»**

РЕН-ТВ

6.00 "Неизвестная планета". "Остров на экваторе", часть 3-я
6.30 "Час суда с Павлом Астаховым"
7.30 "Званый ужин"
8.30 **"Солдаты - 4". Комедийный сериал**
9.30 "Новости 24"
10.00 "Честно". "Маршрут убийцы"
11.00 "Час суда с Павлом Астаховым"
12.00 "Экстренный вызов"
12.30 "Новости 24"
13.00 "Званый ужин"
14.00 "Давай попробуем?"
15.00 "Час суда с Павлом Астаховым"
16.00 "Экстренный вызов"
16.30 "Новости 24"
17.00 **Александр Абдулов в сериале "NEXT-2"**
18.00 "Экстренный вызов"
18.25 "Честно". "Мой дом - тюрьма"
19.30 "Новости 24"
20.00 **"Жестокий бизнес". Сериал**
21.00 "Справедливость"
22.00 "Громкое дело". "В поисках рая"
23.00 "Экстренный вызов"
23.30 "Новости 24"
0.00 "Честно". "Мой дом - тюрьма"
1.00 **Боевик "Честь дракона"**
2.45 "Звезда покера"
3.35 **"Морская душа". Сериал**
4.30 "Фантастические истории". "Монстры. Снежный человек"
5.00 "Неизвестная планета". "Остров на экваторе", часть 3-я
5.25 Ночной музыкальный канал

РУССКИЙ ИЛЛЮЗИОН

7.00, 5.00 **Х/ф «Сыщик»**
9.15 **Х/ф «Мужской характер, или Танго над пропастью-2»**
11.00 **Х/ф «Присутствие»**
12.40, 16.35, 20.25, 0.35 **Х/ф «На углу, у Патриарших»**
13.35 **Х/ф «Познавая белый свет»**
15.00 **Х/ф «Гарем Степана Гуслякова»**
17.35 **Х/ф «Пленники удачи»**
19.00 **Х/ф «Воскресный папа»**
21.20 **Х/ф «Другая жизнь»**
23.00 **Х/ф «Фабрика счастья»**
1.35 **Х/ф «Мужчины седеют рано»**
3.00 Знаки судьбы

Программа телевидения для юга Кузбасса

ТВН-ТВЦ

6.30, 18.00, 20.30 "Новости ТВН"
7.00 "Настроение"
8.00, 19.00 Новости Ново-ТВ
8.25, 19.25 «Лучшие цены»
8.35 Фильм-гипотеза «Игры богов»
9.00 **Х/ф "Длинное, длинное дело"**
10.50 Реальные истории. "Потребитель всегда прав!"
11.30, 14.30, 17.30, 0.05 "События"
11.50 **Х/ф "На безымянной высоте"**
13.45 "Линия защиты"
14.50 "Деловая Москва"
15.10 "Петровка, 38"
15.25 **Т/с "Расследования Мердока"**
16.15 М/ф "Кот Базилио и мышонок Пик"
16.25 Д/с "Концлагеря. Дорога в ад"
17.20 "Битва за Москву"
18.30 «Для вас, хозяйки!»
18.45 «Магия оружия»
19.35 «В деталях»
20.00 М/ф "Старые знакомые"
21.00, 1.15 "Судный день"
21.20 **Х/ф "Соблазн"**
23.05 Алла Пугачёва в программе "Сто вопросов взрослому"
0.40 "Техсреда"
1.30 Мультфильм

10-й канал

6.00 **Т/с "Таксистка-2"**
7.00, 7.30, 8.00, 10.00, 13.00, 16.00, 19.00, 23.15 "Сегодня"
7.10, 7.35, 8.15 "Сегодня утром"
8.30 Следствие вели...
9.30 "Первая кровь"
10.25 "Средний класс"
11.00 "Золотое кольцо" Кузбасса"
11.20 "На здоровье"
11.30 "Своя полоса"
11.40 "Красотка"
11.50 "Наши песни"
12.00 "Суд присяжных"
13.35 **Т/с "Висяки"**
15.35 "Семейный вечер"
15.45, 20.30 "Новости 10 канала"
16.35 **Т/с "Ментовские войны"**
18.35 "Прямой доступ"
19.30 **Т/с "Кодекс чести-4"**
21.10 "Академия красоты"
21.20 "Товаровед"
21.25 **Т/с "Кодекс чести-4"**
22.20 **Т/с "Час Волкова"**
23.35 "Сексуальная революция"
23.45 **Т/с "Час Волкова"**
0.40 "Музыка на "10 канале"
1.20 **Х/ф "Сердце - одинокий охотник"**
3.45 "Особо опасен!"
4.20 **Х/ф "Жар города"**

27-й канал

6.00 "Необъяснимо, но факт"
7.00, 14.00, 19.00, 23.00 Новости 27 канала
7.25 Дави на газ
7.30 Д/ф «Мажорный лад»
7.35, 14.20 Ностальжи
7.40, 14.25 ГО и ЧС предупреждает
7.45 Мультфильм
8.00, 11.30 "Никелодеон на ТНТ"
8.30, 1.00 "Комеди Клаб"
9.30, 18.00 **"Универ". К/с**
10.30, 20.00 **"Счастливы вместе". К/с**
13.30 **"H2O. Просто добавь воды". Сериал**
14.10, 19.25, 23.25 Потребительский калейдоскоп
14.15, 19.40 Венский вальс в Прокопьевске. Учимся танцевать
14.30 "Битва экстрасенсов"
15.40 **"Остров Ним". Комедия**
17.30 **"Женская лига. Банановый рай". Комедия**
19.30 Территория 02
19.45 Желаем счастья
20.30 **"Интерны". К/с**
21.00 **"ТНТ-комедия": "Дневники няни"**
23.30, 2.00 "Дом 2. Город любви". Реалити-шоу
2.55 "Секрет успеха"
3.25 "Убойная лига"
4.35 "Убойной ночи"
5.50 "Саша + Маша". Лучшее.

Квант

6.00, 7.00, 12.30, 18.00, 19.30 «Нон-стоп». Новости Междуреченска
6.20 Документальный фильм
7.30, 13.00 "Званый ужин"
8.30 **"Солдаты - 4". К/ с**
9.30, 16.30, 23.30 "Новости 24"
10.00 "Честно": "Маршрут убийцы"
11.00, 15.00 "Час суда с Павлом Астаховым"
12.00, 16.00, 18.00, 23.00 "Экстренный вызов"
14.00 "Давай попробуем?"
17.00 **Сериал "NEXT-2"**
18.25 "Честно": "Мой дом - тюрьма"
20.00 **"Жестокий бизнес". Сериал**
21.00 "Справедливость"
22.00 "Громкое дело"
0.00 "Честно": "Мой дом - тюрьма"
1.00 **Боевик "Честь дракона"**
2.45 "Звезда покера"
3.35 **"Морская душа". Сериал**
4.30 "Фантастические истории"
5.00 "Неизвестная планета"
5.25 Ночной музыкальный канал

ТРК «Осинники»

12.05, 19.05 Новости
12.30 «Никелодеон на ТНТ»
13.30 **«H2O. Просто добавь воды». Сериал**
14.00 «Саша+Маша»
14.30 «Битва экстрасенсов»
15.40 **«Остров Ним». Комедия**
17.30 «Женская лига. Банановый рай»
18.00 **«Универ». К/с**
19.30 К 65-летию Великой Победы: «Я вспоминаю ту войну…»
19.40 «Мультимир»
20.00 «Счастливы вместе»
20.30 **«Интерны». К/с**
21.00 **«ТНТ-комедия»: «Дневники няни»**
23.00 «Дом-2. Город любви». Реалити-шоу

1

Первый канал

4.00 "Доброе утро"
8.00, 11.00, 14.00, 17.00, 20.00 Новости
8.05 Малахов +
9.20 Модный приговор
10.20 Контрольная закупка
11.20 "Участок"
12.20, 4.00 "Детективы"
13.00 Другие новости
13.20 Понять. Простить
14.20 **Т/с "Обручальное кольцо"**
15.20 "Спальный район"
15.50 Федеральный судья
17.20 "Поле чудес"
18.10 "Давай поженимся!"
19.00 "Пусть говорят"
20.30 "Минута славы"
22.40 "Гордон Кихот"
23.40 **Х/ф "Слепая ярость"**
1.20 **Х/ф "Дар"**
3.20 "По следу урагана"

РОССИЯ К

«Россия К»

5.30 "Евроньюс"
9.00, 14.30, 18.30, 22.30 Новости культуры
9.20 "В главной роли..."
9.50 **Х/ф "Жизнь за жизнь"**
10.55 "Индустриальные музеи". "Музей обуви". "Музей часов"
11.20 Д/с "Великие строения древности". "Шартрский собор"
12.15 "Сочинение пространства. Вариант Боровского"
12.45 **Х/ф "Суперневестка"**
14.35 "В музей - без поводка"
14.55 "За семью печатями"
15.25 Д/с "Истории о дикой природе"
15.55 А. Хачатурян. Сюита из балета "Гаянэ"
16.20 "Разночтения". Хроники литературной жизни
16.50 Д/ф "Король Артур"
17.00 Д/с "Аксаковы. Семейные хроники"
17.45 "Его Величество Конферансье. Борис Брунов"
18.55 Смехоностальгия
19.20 "Сферы"
20.05 **Х/ф "Загадочные убийства Агаты Кристи. Вышел месяц из тумана"**
21.35 "Пресс-клуб XXI"
22.50 **Х/ф "Солдатский клуб"**
1.10 "Сферы"

РОССИЯ 1

«Россия 1»

4.00 "Утро России"
4.07, 4.35, 5.07, 5.35, 6.07, 6.35, 7.07, 7.35, 10.30, 13.30, 16.15, 19.30 МЕСТНОЕ ВРЕМЯ. ВЕСТИ – КУЗБАСС
8.05 "Мусульмане"
8.20 "Мой серебряный шар. Анастасия Вертинская"
9.10 **"Срочно в номер". Т/с**
10.00, 13.00, 19.00 ВЕСТИ
10.50 **"Срочно в номер". Т/с**
11.45 **"Гражданин начальник". Т/с**
12.40 ВЕСТИ. ДЕЖУРНАЯ ЧАСТЬ
13.50 **"Каменская". Т/с**
15.30 "Кулагин и партнеры"
16.00 ВЕСТИ
16.35 **"Ефросинья". Т/с**
17.30 **"Дворик". Т/с**
18.00 **"Слово женщине". Т/с**
19.50 "Спокойной ночи, малыши!"
20.00 "Сны о любви". Юбилейный концерт Аллы Пугачевой
22.40 **"Двое под дождем". Х/ф**
0.30 **"Обман". Х/ф**

СТС-Кузбасс

6.00 М/с "Стальной алхимик"
6.55 М/с "Смешарики"
7.00 М/с "13 призраков Скуби Ду"
7.30 Включайся
8.30, 13.30, 19.35 Другие новости
8.55, 19.30 Телемаркет
9.00, 12.50 **Т/с "6 кадров"**
9.30 **Т/с "Папины дочки"**
10.00 **Т/с "Маргоша"**
11.00 **Х/ф "Изо всех сил"**
13.00 "Хочу верить"
13.55 Шоу двойняшек
14.30 М/с "Гаргульи"
15.00 М/с "Настоящие охотники за привидениями"
15.30 **Т/с "Папины дочки"**
16.00 **Т/с "Игрушки"**
16.30 **Т/с "Ранетки"**
17.30 "Галилео"
18.30 **Т/с «Папины дочки»**
19.00 Игрушки
20.00 **Т/с "Воронины"**
21.00 **Х/ф "Годзилла"**
23.30 **Т/с "Даёшь молодёжь!"**
0.00 "Видеобитва"
1.00 **Х/ф "Когда Гарри встретил Салли"**
2.50 **Х/ф "Волки-оборотни"**
4.30 **Т/с "Зачарованные"**

ТНТ

ТНТ Кемерово

7.35 М/с "Как говорит Джинджер"
8.00 М/с "Крутые бобры"
Перерыв до 13.30
13.30 **Т/с "Н2О. Просто добавь воды"**
14.00 **Т/с "Саша + Маша"**
14.30 "Битва экстрасенсов"
15.30 **Х/ф "Дневники няни"**
17.30 **Х/ф "Женская лига. Банановый рай"**
18.00 **Т/с "Универ"**
19.00 **Т/с "Интерны"**
19.30 **Т/с "Счастливы вместе"**
20.00 "Битва экстрасенсов"
21.00 "Комеди Клаб"
22.00 "Comedy Woman"
23.00 "Дом 2. Город любви"
0.30 "Секс" с Анфисой Чеховой"

РОССИЯ 2

Спорт

7.35 Рыбалка с Радзишевским
7.50 Профессиональный бокс. Федор Чудинов (Россия) против Сезара Ибарры (Мексика)
8.55 Формула-1. Гран-при Китая. Свободная практика
10.40 Вести-спорт
10.55 Хоккей. КХЛ. Открытый чемпионат России. Финал
12.40 Вести-спорт
12.55 Формула-1. Гран-при Китая. Свободная практика
15.00 Вести.ru
15.10 Вести-спорт
15.20 "Моя планета"
16.25 "Золотые мгновения биатлона". Сезон - 2009-2010
21.00 Вести.ru
21.10 Вести-спорт
21.25 Хоккей. КХЛ. Открытый чемпионат России. Финал
0.25 Вести.ru
0.35 Вести-спорт
0.45 Вести-спорт. Местное время
0.55 Художественная гимнастика. Чемпионат Европы
4.10 Вести-спорт
4.25 "Как я провел этим летом". Творческий вечер
5.25 "Золотые мгновения биатлона". Сезон - 2009-2010

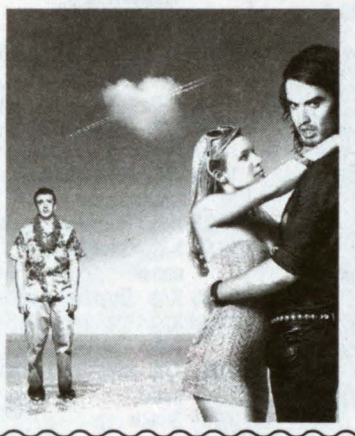

Премьера. "В ПРОЛЕТЕ" США, 2008 г.
Режиссер Николас Столлер.
В ролях: Джейсон Сигел, Кристен Белл, Мила Кунис, Рассел Брэнд, Билл Хейдер, Джек Макбрайер, Мария Тейер.

Не особо удачливый музыкант Питер Бреттел пять лет обожал свою девушку, красавицу-телезвезду Сару Маршалл. Когда она променяла его на британского рок-музыканта Сноу, мир Питера начал рушиться, и он по совету друга решил развеяться и махнуть на Гавайи. В райском уголке сбывается худший кошмар Питера: его бывшая со своим новым парнем отдыхает в соседнем номере. И, если бы не сотрудница отеля - дежурная Рейчел, Питу бы не сдобровать! Между молодыми людьми завязываются близкие отношения...

Ц

ТВ-Центр - ТВ-Мост

7.00 "Это модно"
7.15 "Под ключ"
7.30 "Видимости"
7.45 "Капитал"
8.00 "Настроение"
9.30 **Х/ф "Золото"**
11.25 Д/ф "Николай Крючков. Парень из нашего города"
12.10 "Петровка, 38"
12.30, 15.30, 18.30, 21.30, 0.55 "События"
12.45 **Х/ф "На безымянной высоте"**
14.40 "Страшная, страшная сказка". "Доказательства вины"
15.45 "Деловая Москва"
16.10 "Петровка, 38"
16.25 **Т/с "Расследования Мердока"**
17.25 Д/с "Концлагеря. Дорога в ад"
18.50 "Петровка, 38"
19.15 "Время кемеровское"
19.30 "Видимости"
19.45 "Под ключ"
20.00 "Капитал" Экономическая программа
20.15 "Кемерово спортивный"
20.30 "ПРО АРТ" Программа о культурной жизни Кемерово и Кузбасса
20.55 Реальные истории. "Мистика звезд"
22.05 "Земля - Космос - Земля". Концерт к Дню космонавтики
23.50 "Народ хочет знать"
1.30 **Х/ф "Ночное происшествие"**
3.15 **Х/ф "Соблазн"**
5.00 **Х/ф "Дом свиданий"**

ТВ3

6.00 Д/ф "Городские легенды. Ярославль. Икона от бесплодия"
7.00 М/ф "Чуды-юды в лавке"
7.30 М/с "Кураж - трусливый пес"
8.00 М/ф "Пинки и Брейн"
8.30 М/ф "Бэтмен будущего"
9.00 **Т/с "Баффи - истребительница вампиров"**
10.00 **Т/с "Город пришельцев"**
11.00 **Х/ф "Первый рыцарь при дворе Аладдина"**
13.00 Д/ф "Городские легенды. Ярославль. Икона от бесплодия"
14.00 **Х/ф "Баал - бог грозы"**
16.00, 2.45 **Т/с "На краю вселенной"**
17.00 **Т/с "Удивительные странствия Геракла"**
18.00 **Т/с "Притворщик"**
19.00 М/ф "Звездные войны: Войны клонов"
20.00 **Х/ф "Туманы Авалона"**
23.45 **Т/с "Звездные врата: Атлантида"**
0.45 **Т/с "Менталист"**
1.45 **Т/с "Притворщик"**
4.00 Д/ф "Затерянные миры. Кладбище динозавров"
4.45 Комната страха
5.00 Д/ф "По следам Индианы Джонса"

5

Петербург – 5-й канал

5.00 Д/ф "Мир природы. Ирландия - страна зодчих"
6.00 Д/ф "Гламурная лихорадка"
7.00 Сейчас
7.30 **Х/ф "Крепостная актриса"**
9.30 Д/с "Спасти планету"
10.00 Сейчас
10.30 Д/ф "ТУ-104"
11.25 Д/с "Опасные встречи. Сила укуса"
12.30 "Маленький двойной", 3 ч.
13.00 Д/ф "Диссиденты. Территория свободы"
14.00 Сейчас
14.30 "Дневник наблюдений" Сергея Майорова
15.00 Д/ф "Тайны "борта №1"
16.00 Открытая студия
17.00 "Программа передач Светланы Сорокиной"
18.00 Сейчас
18.30 "Реальный мир"
19.00 Д/ф "Аркадий Северный. Человек, которого не было"
20.00 "Свобода мысли"
21.00 **Х/ф "Собачье сердце"**
23.40 **Х/ф "Истребитель кошек"**
1.35 **Х/ф "Балтийский шторм"**
3.45 Д/ф "Гибель парома "Эстония"

НТВ

НТВ

6.00 **Т/с "Таксистка"**
7.00 "Сегодня утром"
8.30 "И снова здравствуйте!"
9.30 Особо опасен!
10.00 "Сегодня"
10.20 "Средний класс"
11.00 **Т/с "Сыщики"**
12.00 "Суд присяжных"
13.00 "Сегодня"
13.30 **Т/с "Висяки"**
15.30, 18.30 "Обзор. Чрезвычайное происшествие"
16.00 "Сегодня"
16.30 **Т/с "Ментовские войны"**
19.00 "Сегодня"
19.30 "Следствие вели..."
20.30 Чрезвычайное происшествие. Расследование
20.55 "НТВшники. Гуд-бай, Ленин!"
22.05 "Суперстар" представляет: "Жанна Агузарова. Последний концерт на Земле"
0.00 "Женский взгляд" Нонна Гришаева
0.50 **Х/ф "В пролете"**
2.55 **Х/ф "Перебежчик"**

РОССИЯ 24

Вести 24

Каждый час: Вести, Сейчас, Экономика, Регион, Главные события, Интервью, Спорт, Пресса, Культура, Реплика, Net
22.00-23.00 Вести. Сейчас. Кузбасс, Вести. Экономика, Вести. Без комментариев

СТРИМ Кабельное телевидение

«Домашний»

5.30 "Городское путешествие"
6.00 "Джейми у себя дома"
6.30 С белого листа
7.00 **Т/с "Татьянин день"**
8.00 "Дела семейные"
9.00 **Т/с "Пророк"**
10.00 "Еда"
10.30 **Х/ф "Шантажист"**
12.20 Д/ф "Территория непознанного". "Дикие дети"
13.20 **Х/ф "Дикая любовь"**
15.45 Д/ф "Такая красивая любовь". "Счастливы вместе"
16.00 "Скажи, что не так?!"
17.00 "Одна за всех"
17.30 **Т/с "Дороги Индии"**
18.30 **Х/ф "Ты всегда будешь со мной?.."**
20.30 "Одна за всех"
21.00 **Т/с "Грязные мокрые деньги"**
22.00 "Одна за всех"
22.30 **Х/ф "Самрат"**
1.10 **Т/с "Моя жена меня приворожила"**
2.10 **Т/с "Долго и счастливо"**
3.10 **Т/с "Спаси меня"**
4.05 **Т/с "Молодые и дерзкие"**

TV1000

7.00 **Х/ф «Казанова»**
9.00 **Х/ф «Пудра»**
11.00 **Х/ф «Клетка для кроликов»**
13.00 **Х/ф «А что насчет тебя?»**
15.00 **Х/ф «Парень из пузыря»**
17.00 **Х/ф «Семейный заговор»**
19.00 **Х/ф «Ной – белая ворона»**
21.00 **Х/ф «Дуэты»**
23.00 **Х/ф «Модная мамочка»**
1.05 **Х/ф «Казанова»**
3.00 **Х/ф «Прыжок»**
5.00 **Х/ф «Новое платье императора»**

РЕТРО-ТВ

9.03, 21.03 Портреты во времени
9.09 **Х/ф «Малер»**
10.59 Ток-шоу Дмитрия Диброва
11.29 Д/ф «Путешествие в страну чудаков»
11.48 Д/ф «Весенней ночью»
12.05, 17.53, 23.24, 6.24 Величайшие имена XX века
12.35, 18.21 Top of the Pops
13.04, 20.42, 21.16, 6.53 Ретроспектива
13.13 **Х/ф «Летнее время»**
14.48, 18.16, 23.54, 6.48 XX век с Дмитрием Дибровым
15.03, 3.03 Эта неделя в истории
15.36 **Х/ф «Реальная любовь»**
18.52 Кабачок 13 стульев
19.58 Кабачок ОСП-стулья
21.24 **Х/ф «Комиссар»**
0.06 **Х/ф «Шаг навстречу»**
1.26 Вокруг смеха
3.35 **Х/ф «Я Вас любил»**
5.01 Что? Где? Когда?
7.01 Queen. Концерт «We will rock you»
8.37 Звезды музыкального кино

РЕН-ТВ

6.00 "Неизвестная планета". "Остров на экваторе", часть 4-я
6.30 "Час суда с Павлом Астаховым"
7.30 "Званый ужин"
8.25 **"Солдаты - 4". Комедийный сериал**
9.30 "Новости 24"
10.00 "Честно". "Мой дом - тюрьма"
11.00 "Час суда с Павлом Астаховым"
12.00 "Экстренный вызов"
12.30 "Новости 24"
13.00 "Званый ужин"
14.00 "Давай попробуем?"
15.00 "Час суда с Павлом Астаховым"
16.00 "Экстренный вызов"
16.30 "Новости 24"
17.00 **Александр Абдулов в сериале "NEXT-2"**
18.00 "Экстренный вызов"
18.30 "Честно". "Берегись, училка!"
19.30 "Новости 24"
20.00 Тим Роббинс в фантастическом фильме Брайана Де Пальмы "Миссия на Марс"
22.00 "Несправедливость"
23.00 "Экстренный вызов"
23.30 "Новости 24"
0.00 "Честно". "Берегись, училка!"
1.00 "Сеанс для взрослых". Фильм "Молодые и запрещенные"
2.45 **Рутгер Хауэр в боевике "Турбулентность. Тяжелый металл"**
4.35 "Фантастические истории". "Проклятие драгоценных камней"
5.00 "Неизвестная планета". "Остров на экваторе", часть 4-я
5.30 Ночной музыкальный канал

РУССКИЙ ИЛЛЮЗИОН

6.05 **Х/ф «Сыщик»**
7.10 **Х/ф «Присутствие»**
8.50 **Х/ф «На углу, у Патриарших»**
9.50 **Х/ф «Познавая белый свет»**
11.05 **Х/ф «Гарем Степана Гуслякова»**
12.40 **Х/ф «На углу, у Патриарших»**
13.40 **Х/ф «Пленники удачи»**
15.00 **Х/ф «Воскресный папа»**
16.25 **Х/ф «На углу, у Патриарших»**
17.20 **Х/ф «Другая жизнь»**
19.00 **Х/ф «Фабрика счастья»**
20.35 **Х/ф «На углу, у Патриарших»**
21.35 **Х/ф «Мужчины седеют рано»**
23.00 **Х/ф «Семь дней после убийства»**
0.30 **Х/ф «Отпуск в сентябре»**
3.00 Знаки судьбы
5.15 **Х/ф «Присутствие»**

Программа телевидения для юга Кузбасса

ТВН-ТВЦ

6.30, 18.00, 20.30 "Новости ТВН"
7.00 "Настроение"
8.00, 19.00 Новости Ново-ТВ
8.25, 19.25 «Лучшие цены»
8.35, 19.35, 2.00 «Доживём до отпуска»
8.45, 18.30 «Для вас, хозяйки!»
9.00 **Х/ф "Золото"**
10.55 Д/ф "Николай Крючков. Парень из нашего города"
11.50 **Х/ф "На безымянной высоте"**
13.45 "Страшная, страшная сказка". "Доказательства вины"
14.30, 17.30, 0.15 "События"
14.50 "Деловая Москва"
15.10 "Петровка, 38"
15.25 **Т/с "Расследования Мердока"**
16.20 М/ф "Влюбчивая ворона"
16.25 Д/с "Концлагеря. Дорога в ад"
17.20 "Битва за Москву"
18.45, 2.45 «Магия оружия»
19.40, 2.25 Телеверсия конкурса «Самое громкое признание в любви»
20.00 М/ф "Летучий корабль"
21.00, 1.25 "Судный день"
21.25 "Земля - Космос - Земля". Концерт к Дню космонавтики
23.10 "Народ хочет знать"
0.50 Реальные истории
1.45 Мультфильм
2.10 «Сибирский ринг»
2.40 «Для вас, хозяйки»

10-й канал

6.00 **Т/с "Таксистка- 3"**
7.00, 7.30, 8.00, 10.00, 13.00, 16.00, 19.00 "Сегодня"
7.10, 7.35, 8.10 "Сегодня утром"
8.30 "И снова здравствуйте!"
9.30 "Особо опасен!"
10.25 "Средний класс"
11.00, 18.30 "Наши песни"
11.10, 11.30 "Красотка"
11.20 "Товаровед"
11.40 "Мультфильмы"
11.55 "Суд присяжных"
13.35 **Т/с "Висяки"**
15.35 "Академия красоты"
15.45, 18.35 "Новости 10 канала"
16.30 **Т/с "Ментовские войны"**
19.30 "Следствие вели..."
20.30 "Чрезвычайное происшествие. Расследование"
20.55 "НТВшники. Гуд-бай, Ленин!"
22.05 "Суперстар" Представляет: "Жанна Агузарова. Последний концерт на Земле"
0.00 "Женский взгляд"
0.50 **Х/ф "В пролете"**
3.00 **Х/ф "Перебежчик"**

27-й канал

6.00 "Необъяснимо, но факт"
7.00, 14.00, 19.00, 23.00 Новости 27 канала
7.25 Потребительский калейдоскоп
7.30 Территория 02
7.40 Венский вальс в Прокопьевске. Учимся танцевать
7.45, 14.15, 23.25 Ностальжи
7.50, 14.20 ГО и ЧС предупреждает
7.55 Мультфильм
8.00 "Никелодеон на ТНТ"
8.30 "Комеди Клаб"
9.30 **"Универ". К/с**
10.30 **"Счастливы вместе". К/с**
11.30 "Никелодеон на ТНТ"
13.30 **"Н2О. Просто добавь воды". Сериал**
14.10, 19.25 Д/ф А. Тихомирова «Алтайские зарисовки»
14.25 Мультфильм
14.30, 20.00 "Битва экстрасенсов"
15.30 **"Дневники няни". Комедия**
17.30 "Женская лига. Банановый рай"
18.00 **"Универ". К/с**
19.30 Желаем счастья
21.00, 1.00 "Комеди Клаб"
22.00 "Comedy Woman"
23.30, 2.00 "Дом 2. Город любви". Реалити-шоу
3.55 "Убойная лига"
5.05 "Убойной ночи"
5.45 "Шоу комедиантов"

Квант

6.00, 7.00, 12.30, 18.00, 19.30 «Нон-стоп». Новости Междуреченска
6.20 Документальный фильм
7.30, 13.00 "Званый ужин"
8.25 **"Солдаты - 4". К/с**
9.30, 16.30, 23.30 "Новости 24"
10.00 "Честно": "Мой дом - тюрьма"
11.00, 15.00 "Час суда с Павлом Астаховым"
12.00, 16.00, 23.00 "Экстренный вызов"
14.00 "Давай попробуем?"
17.00 **Сериал "NEXT-2"**
18.00 «Актуальная тема»
18.30, 0.00 "Честно": "Берегись, училка!"
20.00 **Фантастика "Миссия на Марс"**
22.00 "Несправедливость"
1.00 **Фильм "Молодые и запрещенные"**
2.45 **Боевик "Турбулентность: Тяжелый металл"**
4.35 "Фантастические истории"
5.00 "Неизвестная планета"
5.30 Ночной музыкальный канал

ТРК «Осинники»

12.05, 19.05 Новости
12.30 «Никелодеон на ТНТ»
13.30 **«Н2О. Просто добавь воды». Сериал**
14.00 «Саша+Маша»
14.30, 20.00 «Битва экстрасенсов»
15.30 **«Дневники няни». Комедия**
17.30 «Женская лига. Банановый рай»
18.00 **«Универ». К/с**
19.30 Из архива студии: «Фронтовые треугольнички»
19.35 «Мультимир»
21.00 «Комеди Клаб»
22.00 «Comedy Woman»
23.00 «Дом-2. Город любви». Реалити-шоу

Первый канал

4.50 Х/ф "Убийство свидетеля"
5.00, 9.00, 11.00 Новости
5.10 Х/ф "Убийство свидетеля"
6.30 "Играй, гармонь любимая!"
7.10 "Чип и Дейл спешат на помощь", "Черный плащ"
8.00 Умницы и умники
8.40 "Слово пастыря"
9.10 "Непутевые заметки"
9.30 Смак
10.10 "Моя родословная. Петр Толстой"
11.20 "Грядка"
12.00 Х/ф "Музыка жизни"
13.00 "Татьяна Навка. Лед и пламя"
14.00 Живой мир. "Жизнь"
15.00 "Аль Бано и звезды российской эстрады в концерте "Феличита"
17.00 Футбол. VI тур. ЦСКА - "Локомотив". Прямой эфир. В перерыве - Новости
19.00 "Кто хочет стать миллионером?"
20.00 "Время"
20.15 "Жестокие игры"
21.50 "Прожекторперисхилтон"
22.20 "Что? Где? Когда?"
23.30 Т/с "Остаться в живых"
0.30 Х/ф "Порок на экспорт"
2.20 Х/ф "Кабинетный гарнитур"
4.10 "Детективы"

РОССИЯ К

«Россия К»

5.30 "Евроньюс"
9.10 Библейский сюжет
9.40 Х/ф "Очередной рейс"
11.20 Кто в доме хозяин.
11.50 Х/ф "Сказка о потерянном времени"
13.05 М/ф "Хвосты". "Королевские зайцы"
13.40 Заметки натуралиста
14.10 Магия кино. Ведущие О. Шишкин и М. Борзенков
14.50 Юрий Темирканов и Академический симфонический оркестр Санкт-Петербургской филармонии им. Д. Д. Шостаковича
15.40 Церемония вручения Национальной театральной премии "Золотая Маска"
17.55 "Романтика романса". Ведущие М. Максакова и С. Бэлза
18.35 "Острова"
19.15 Х/ф "Никто не хотел умирать"
21.00 Новости культуры
21.20 Х/ф "Нанкинский пейзаж"
23.00 Д/ф "Пространство Валерия Рубинчика"
23.45 РОКовая ночь с Александром Ф. Скляром. "Легенды рок-н-ролла"
0.55 Кто в доме хозяин
1.25 Заметки натуралиста

РОССИЯ 1

«Россия 1»

4.30 "Без права на ошибку". Х/ф
6.10 "Вся Россия"
6.25 "Диалоги о животных"
7.00, 10.00, 13.00 ВЕСТИ
7.10, 10.10, 13.20 МЕСТНОЕ ВРЕМЯ. ВЕСТИ - КУЗБАСС
7.20 "Военная программа"
7.45 "Субботник"
8.25 Мультфильмы
9.35 К 65-ЛЕТИЮ ВЕЛИКОЙ ПОБЕДЫ. "Россия против Гитлера. Непокоренный рубеж". Города воинской славы. Кронштадт
10.20 ТЕЛЕМАГАЗИН
10.25 УРОЖАЙНЫЕ ГРЯДКИ
10.35 ПОЛИТ-ЧАЙ. ЗНАТЬ И ПОМНИТЬ
10.55 КРАСОТА И ЗДОРОВЬЕ
11.05 МЕДСОВЕТ
11.15 "Комната смеха"
12.10 "Сто к одному". Телеигра
13.30 К 65-ЛЕТИЮ ВЕЛИКОЙ ПОБЕДЫ. "ОСВОБОДИТЕЛИ". "Разведчики"
14.25 "Подари себе жизнь"
14.55 "Кто хочет стать Максимом Галкиным"
15.50 "Ты и я"
16.55 "Субботний вечер"
19.00 ВЕСТИ В СУББОТУ
19.45 "Третьего не дано". Х/ф
23.00 "Лицензия на брак". Х/ф
0.50 "Игра в смерть". Х/ф

СТС-Кузбасс

6.00 Х/ф "Мертвецы не носят юбок"
7.45 М/ф "Храбрый портняжка"
8.20 М/с "Смешарики"
8.30, 16.00 Телемаркет
8.35 Кузбасский ковчег
9.00 Т/с "Папины дочки"
11.00 "Галилео"
12.00 Т/с "Воронины"
13.00 "Видеобитва"
14.00 М/с "Маленькие волшебники"
15.00 М/с "Земля до начала времён"
16.05 Шоу двойняшек
16.30 Т/с "Папины дочки"
19.00 Т/с "6 кадров"
19.30 М/ф "Черепашки-ниндзя"
21.00 Х/ф "Кейт и Лео"
23.15 "Смех в большом городе"
0.30 Х/ф "Планета страха"
2.45 Х/ф "Нация фастфуда"
4.50 М/с "Космические охотники на дорков"
5.15 Музыка на СТС

ТНТ

ТНТ Кемерово

7.00 М/с "Настоящие монстры"
8.25 Т/с "Саша + Маша"
9.00 "Необъяснимо, но факт" - "Болезни чувств" Докум. расследование
10.00 "Школа ремонта"
11.00 Д/ф "Почему мужчины не хотят жениться, но все-таки женятся"
12.00 "Комеди Клаб"
13.00 "Comedy Woman"
14.00 "COSMOPOLITAN. Видеоверсия"
15.00 Т/с "Счастливы вместе"
17.00 Х/ф "Индиана Джонс: в поисках утраченного ковчега"
19.30 "Наша Russia"
20.00 Х/ф "Индиана Джонс и Храм Судьбы"

РОССИЯ 2

Спорт

7.20 Чемпионат мира по футболу. Курс - Южная Африка
7.50 Хоккей. КХЛ. Открытый чемпионат России. Финал
10.00, 12.00, 14.55, 19.00, 1.10, 3.40 Вести-спорт
10.15 Художественная гимнастика. Чемпионат Европы
11.30 Будь здоров!
12.10 Вести-спорт. Местное время
12.20 "Индустрия кино. Утомленные солнцем-2"
12.55 Формула-1. Гран-при Китая. Квалификация
14.45 Вести.ru
15.05 Художественная гимнастика. Чемпионат Европы
19.10 Мини-футбол. Чемпионат России. "Динамо-2" (Москва) - "Динамо-Ямал" (Москва)
21.05 Волейбол. Чемпионат России. Женщины. 1/2 финала
22.55 Футбол. Чемпионат Италии. "Кьево" - "Ливорно"
1.00 Вести.ru
1.30 Вести-спорт. Местное время
1.40 Футбол. Чемпионат Италии. "Интер" - "Ювентус"
3.50 "Моя планета"

ТВ-Центр - ТВ-Мост

6.40 Х/ф "Длинное, длинное дело"
8.25 "Марш-бросок"
8.55 "АБВГДейка"
9.25 "Православная энциклопедия"
9.50 Д/ф "Охота на ведьм"
10.40 Мультфильм
11.05 Х/ф "Каменный цветок"
12.30 "События"
12.45 Алла Пугачёва в программе "Сто вопросов взрослому"
13.50 "Линия защиты"
14.40 "Городское собрание"
15.30, 18.30, 1.05 "События"
15.45 "Клуб юмора"
16.40 Х/ф "Ночное происшествие"
18.45 "Петровка, 38"
19.00 "Дорога к храму"
19.15 "Это модно"
19.30 "Время кемеровское"
19.45 "ПРО АРТ"
20.00 Т/с "Мисс Марпл Агаты Кристи"
22.00 "Постскриптум"
23.10 Х/ф "Тревожный отпуск адвоката Лариной"
1.20 Х/ф "Красотки"
3.10 Х/ф "Бомж"
5.10 Х/ф "Врача вызывали?"

ТВ3

ТВ3

6.00 Д/ф "Федор Толстой. На службе у смерти"
7.00 Мультфильмы
7.15 Х/ф "Руки вверх"
8.40 М/ф "Юху и его друзья"
9.00 М/ф "Отчаянные бойцы Бакуган"
9.30 М/ф "Фостер: дом для друзей из мира фантазий"
10.00 М/ф "Звездные войны: Войны клонов"
11.00 Х/ф "Гусарская баллада"
13.00 Х/ф "Туман Авалона"
17.00 Х/ф "Первый рыцарь при дворе Аладдина"
19.00 М/ф "Звездные войны: Войны клонов"
20.00 Х/ф "Уиллоу"
22.30 Х/ф "Анаконда"
0.30 Х/ф "Шлюха"
2.30 Европейский покерный тур
3.30 Х/ф "Доктор Джекилл и мистер Хайд"
5.30 Д/ф "По следам Индианы Джонса"

"ИНДИАНА ДЖОНС: В ПОИСКАХ УТРАЧЕННОГО КОВЧЕГА" ("Raiders of the Lost Ark"). США, 1981 г. Приключенческий фильм.

Режиссер Стивен Спилберг.

В ролях: Харрисон Форд, Карен Аллен, Пол Фриман, Рональд Лэйси, Джон Рис-Дэвис.

Доктор Джонс по заданию американского правительства должен срочно найти уникальную реликвию - священный ковчег. Но, на его беду, такой же приказ получили тайные агенты Адольфа Гитлера...

"ИНДИАНА ДЖОНС И ХРАМ СУДЬБЫ" ("Indiana Jones and the Temple of Doom"). США, 1984 г. Приключенческий фильм.

Режиссер Стивен Спилберг.

В ролях: Харрисон Форд, Кейт Кэпшоу, Джонатан Ке Квон, Амриш Пури, Розан Сет.

Хороший археолог всегда найдет, что посмотреть в Гималаях. Очень хороший археолог найдет то, что находить не следовало. И ему надо быть гениальным археологом, чтобы не быть принесенным в жертву Богине Смерти...

5

Петербург – 5-й канал

5.00 Д/с "Выжить вопреки... Ужас в Гранд-Каньоне"
6.00 Д/с "Последние дни знаменитостей"
7.00 М/ф "Винни-Пух идёт в гости". "Тайна Третьей планеты"
8.00 Клуб знаменитых хулиганов с Андреем Носковым
8.25 М/ф "Кот Леопольд во сне и наяву". "Лето кота Леопольда"
8.45 Х/ф "Аленький цветочек"
10.00 "Дорогие мама и папа"
11.00 "Дневник наблюдений" Сергея Майорова
12.00 Т/ф "Прогресс"
12.30 "Исторические хроники"
13.30 "Личные вещи Владимира Высоцкого"
14.30 "А - ля рюс"
15.00 Сейчас
15.25 Х/ф "Короли солнца"
17.30 Специальный проект. "Картина маслом". "Теория страха"
19.30 Х/ф "Формула любви"
21.20 Х/ф "Красотка-2: Сбежавшая невеста"
23.40 Х/ф "Сити-Айленд"
1.40 Х/ф "Тело как улика"
3.40 Д/ф "Голливудский рок-н-ролл пятидесятых"

НТВ

НТВ

5.05 М/с "Легион супергероев"
5.50 Т/с "Теория большого взрыва"
7.30 Детское утро на НТВ. Сказки Баженова
8.00, 10.00, 13.00, 16.00, 19.00 "Сегодня"
8.20 Лотерея "Золотой ключ"
8.50 "Без рецепта"
9.25 Смотр
10.20 Главная дорога
10.55 "Кулинарный поединок"
12.00 Квартирный вопрос
13.25 Особо опасен!
14.05 Х/ф "В поисках Франции". "Маленькое черное платье"
15.05 Своя игра
16.20 "Суд присяжных: главное дело"
17.50 Очная ставка
18.40 "Обзор. Чрезвычайное происшествие"
19.55 "Программа максимум"
21.00 "Русские сенсации"
21.50 Ты не поверишь!
22.40 Х/ф "Разрушитель"
1.00 Х/ф "Добро пожаловать домой, Роско Дженкинс"
3.10 Х/ф "Провинциалы"

РОССИЯ 24

Вести 24

Каждый час: Вести, Сейчас, Путешествия, Главные события, Интервью, Ракурс, Спорт, СНГ, Без галстука, ТЭК, Космос, Медицина, Экономика, События недели
22.00 Вести-Кузбасс. События недели
22.40 Вести-Кузбасс.Спорт

СТРИМ Кабельное телевидение

«Домашний»

5.30 "Городское путешествие"
6.00 "Джейми у себя дома"
6.30 "Одна за всех"
7.00 Жизнь прекрасна
8.00 Живые истории
9.00 Спросите повара
9.30 Х/ф "Есения"
12.05 Д/ф "Завидные женихи"
12.30 Д/ф "Завидные невесты"
13.00 Декоративные страсти
14.00 Женская форма
15.00 Х/ф "Ты всегда будешь со мной?.."
17.00 Х/ф "Она написала убийство"
18.00 Т/с "Большое зло и мелкие пакости"
21.00 Д/ф "Не отрекаются любя"
22.00 Декоративные страсти
22.30 Х/ф "Про бизнесмена Фому"
0.10 Живые истории
1.10 Т/с "Моя жена меня приворожила"
2.10 Х/ф "Есения"
4.45 Музыка на "Домашнем"

TV1000

7.00 Х/ф «Так она нашла меня»
9.00 Х/ф «Модная мамочка»
11.05 Х/ф «Ной – белая ворона»
13.00 Х/ф «Семейный заговор»
15.00 Х/ф «Дуэты»
17.00 Х/ф «Пернатый спецназ»
19.00 Х/ф «Малыш»
21.00 Х/ф «Великан»
23.00 Х/ф «Стефани Дэли»
1.00 Х/ф «Так она нашла меня»
3.00 Х/ф «Таксидермист»
5.00 Х/ф «Прыгни завтра»

РЕТРО-ТВ

9.03, 0.00 Эта неделя в истории
9.35 Х/ф «Я Вас любил»
11.01 Что? Где? Когда?
12.24, 18.05, 21.00, 5.24 Величайшие имена XX века
12.48, 20.48, 22.01, 5.54 XX век с Дмитрием Дибровым
12.53, 19.04, 22.06, 3.16 Ретроспектива
13.00 Queen. Концерт «We will rock you»
14.37 Звезды музыкального кино
15.03 Портреты во времени
15.08 Х/ф «Малер»
16.59 Ток-шоу Дмитрия Диброва
17.29 Д/ф «Путешествие в страну чудаков»
17.48 Д/ф «Весенней ночью»
18.35, 21.31 Top of the Pops
19.12 Х/ф «Летнее время»
22.14 Х/ф «Легкая жизнь»
23.45 Номер А.Райкина. Отдохнули
0.34 Х/ф «Мое второе я»
2.08 Кабачок ОСП-стулья
3.03 Портреты во времени
3.24 Х/ф «Комиссар»
6.06 Х/ф «Шаг навстречу»
7.26 Вокруг смеха

РЕН-ТВ

6.00 "Неизвестная планета". "Китайские монастыри", часть 1-я
6.25 "Холостяки". Сериал
8.25 "Я - путешественник"
8.55 "Карданный вал"
9.20 "Реальный спорт"
9.55 Тим Роббинс в фантастическом фильме Брайана Де Пальмы "Миссия на Марс"
12.00 "Репортерские истории"
12.30 "Новости 24"
13.00 "Военная тайна с Игорем Прокопенко"
14.00 "Побег". Сериал
16.00 "Улицы разбитых фонарей. Новые приключения ментов". Сериал
18.00 "В час пик". "Играй, гормон!"
19.00 "Неделя с Марианной Максимовской"
20.00 Константин Хабенский, Владимир Машков, Чулпан Хаматова в триллере "Домовой"
22.10 Гоша Куценко, Михаил Ульянов, Виктор Сухоруков, Евгений Сидихин в боевике Егора Кончаловского "Антикиллер"
0.25 "TOP GEAR". Автошоу
1.30 "Сеанс для взрослых". Фильм "Молодые и соблазнительные"
3.20 "Улицы разбитых фонарей. Новые приключения ментов". Сериал
5.20 "Неизвестная планета". "Китайские монастыри", часть 1-я
5.50 Ночной музыкальный канал

РУССКИЙ ИЛЛЮЗИОН

6.50 Х/ф «На углу, у Патриарших»
7.45 Х/ф «Познавая белый свет»
9.00 Х/ф «Гарем Степана Гуслякова»
11.00 Х/ф «Воскресный папа»
12.20 Х/ф «На углу, у Патриарших»
13.20 Х/ф «Другая жизнь»
15.00 Х/ф «Фабрика счастья»
16.30 Х/ф «На углу, у Патриарших»
17.30 Х/ф «Мужчины седеют рано»
19.00 Х/ф «Семь дней после убийства»
20.30 Х/ф «Отпуск в сентябре»
23.10 Х/ф «Если бы знать»
0.35 Х/ф «Строговы»
3.00 Знаки судьбы
5.15 Х/ф «Гарем Степана Гуслякова»

Программа телевидения для юга Кузбасса

ТВН-ТВЦ

8.00 "Новости ТВН"
8.45 М/ф "Старые знакомые"
9.10 Х/ф "Каменный цветок"
10.30, 13.30, 16.30, 23.05 "События"
10.50 Алла Пугачева в программе "Сто вопросов взрослому"
11.45 "Битва за Москву"
11.55 "Линия защиты"
12.45 "Городское собрание"
13.50 "Клуб юмора"
14.40 Х/ф "Ночное происшествие"
16.50 "Петровка, 38"
17.00 "Краса "ЕВРАЗА" Телеверсия конкурса
18.00 "Мисс Марпл Агаты Кристи". "Приближаясь к нулю"
20.00 "Постскриптум"
21.10 Х/ф "Тревожный месяц адвоката Лариной"
23.20 Х/ф "Красотки"
1.10 Д/ф "Охота на ведьм"

10-й канал

5.10 М/с "Легион супергероев"
5.50 Т/с "Теория большого взрыва"
7.30 М/ф "Сказки Баженова"
8.00, 10.00, 13.00, 16.00, 19.00 "Сегодня"
8.20 Лотерея "Золотой ключ"
8.50 "Без рецепта"
9.25 "Смотр"
10.20 "Главная дорога"
10.55 "Кулинарный поединок"
11.55 "Квартирный вопрос"
13.25 "Своя полоса"
13.35 "Красотка"
13.45 "Мультфильмы"
14.05 Х/ф "В поисках Франции". "Маленькое черное платье"
15.05 "Своя игра"
16.20 "Суд присяжных": Главное дело"
17.50 "Очная ставка"
18.40 "Обзор. Чрезвычайное происшествие"
19.25 Профессия - репортер
19.55 "Программа максимум"
21.00 "Русские сенсации"
21.50 "Ты не поверишь!"
22.40 Х/ф "Разрушитель"
1.00 Х/ф "Добро пожаловать домой, Роско Дженкинс"
3.10 Х/ф "Провинциалы"

27-й канал

6.00 "Эй, Арнольд". Мультипликационный сериал
7.00 Новости 27 канала
7.25 Д/ф А.Тихомирова «Алтайские зарисовки»
7.30 Во имя безопасности
7.45 Д/ф «Мажорный лад»
7.55 "Настоящие монстры". Мультипликационный сериал
8.25 "Саша + Маша"
9.00 "Необъяснимо, но факт"
10.00 "Школа ремонта" "Воображариум доктора Эйнштейна"
11.00 "Почему мужчины не хотят жениться, но все-таки женятся". Д/ф
12.00 "Комеди Клаб"
13.00 "Comedy Woman"
14.00 "COSMOPOLITAN. Видеоверсия". Развлекательное шоу
15.00 Студенческая весна в Прокопьевске
17.00 "Индиана Джонс: в поисках утраченного ковчега". Приключенческий фильм
19.30 Венский вальс в Прокопьевске. Учимся танцевать
19.35 Желаем счастья
20.00 "Индиана Джонс и Храм Судьбы". Приключенческий фильм
22.15 "Наша Russia"
23.00, 2.10 "Дом 2. Город любви". Реалити-шоу
0.30, 4.05 "Убойная лига"
1.40 "Секс" с Анфисой Чеховой"
3.05 "Комеди Клаб"
5.15 "Убойной ночи"

Квант

6.00 "Неизвестная планета": "Китайские монастыри", часть 1-я
6.25 "Холостяки". Сериал
7.25 "Я - путешественник"
7.55 "Карданный вал"
8.20 "Реальный спорт"
9.55 Фантастика "Миссия на Марс"
12.00 "Репортерские истории"
12.30 «Нон-стоп недели». Новости Междуреченска
13.00 "Военная тайна с Игорем Прокопенко"
14.00 "Побег". Сериал
15.45 "Дальние родственники"
16.00 "Жестокий бизнес". Сериал
17.00 "В час пик": "Играй, гормон!"
19.00 "Неделя с Марианной Максимовской"
20.00 Триллер "Домовой"
22.10 Боевик "Антикиллер"
0.25 "TOP GEAR". Автошоу
1.30 "Сеанс для взрослых": Фильм "Молодые и соблазнительные"
3.20 "Жестокий бизнес". Сериал
4.20 "Неизвестная планета": "Китайские монастыри", часть 1-я
4.50 Ночной музыкальный канал

ТРК «Осинники»

12.05 Новости
12.30 «Настоящие монстры». Мультсериал
13.00 «Comedy Woman»
14.00 «Cosmopolitan. Видеоверсия»
15.00 «Счастливы вместе». Комедия
17.00 «Индиана Джонс: в поисках утраченного ковчега». Приключенческий фильм
19.30 «Мультимир»
20.00 «Индиана Джонс и Храм Судьбы». Приключенческий фильм
22.15 «Наша Russia»
23.00 «Дом-2. Город любви». Реалити-шоу

Первый канал

5.00, 9.00, 11.00 Новости
5.10 **Х/ф "Если можешь, прости..."**
6.40 Армейский магазин
7.20 "Кряк-бригада", "Клуб Микки Мауса"
8.10 "Здоровье"
9.20 "Пока все дома"
10.10 "Счастье есть!"
11.10 Фазенда
11.50 Севастопольские рассказы. "Мятежный флот"
12.40 "Минута славы"
15.00 **Х/ф "Великий полководец Георгий Жуков"**
17.30 "Клуб веселых и находчивых". Высшая лига
20.00 Воскресное "Время"
21.00 "Мульт личности"
21.30 **Х/ф "Красавчик"**
23.40 "Вспомни, что будет"

РОССИЯ К

«Россия К»

5.30 "Евроньюс"
9.10 "Обыкновенный концерт"
9.40 **Х/ф "Дела сердечные"**
11.10 "Легенды мирового кино". Джоан Кроуфорд
11.40 "Достояние республики"
12.00 Мультфильмы
13.20, 0.55 Д/с "Великие природные явления"
14.10 Д/ф "Мировые сокровища культуры"
14.25 "Что делать?" Программа В. Третьякова
15.15 Д/ф "Gira, gira. Крутись, вертись"
16.15 **Х/ф "Дорога на Бали"**
17.45 Юбилей Владимира Васильева. Балет Чайковского "Щелкунчик"
19.35 "Частная жизнь"
21.20 Д/ф "Король Георг VI и королева Елизавета"
21.50 **Х/ф "Душ"**
23.30 Концерт Каунта Бэйси в Карнеги-холле
0.40 М/ф "Лев и Бык"

«Проклятие золотого цветка», Китай. 2006 г.
Режиссер Чжан Имоу.
В ролях: Юнь-Фат Чоу, Гун Ли, Джей Чоу, Лю Е.

РОССИЯ 1

«Россия 1»

4.45 **"Найти и обезвредить". Х/ф**
6.20 "Смехопанорама Евгения Петросяна"
6.50 "Сам себе режиссер"
7.40 "Утренняя почта"
8.10 "Баранкин, будь человеком!". М/ф
8.35 **"Приключения желтого чемоданчика". Фильм-сказка**
10.00, 13.00 ВЕСТИ
10.10 Местное время. Вести - Кузбасс. События недели
10.50 "Городок"
11.20 **"Черчилль". Т/с**
13.15 МЕСТНОЕ ВРЕМЯ. ВЕСТИ - КУЗБАСС
13.25 "Веселые ребята. Дунаевские"
14.10 Вести. Дежурная часть
14.40 "Честный детектив"
15.15 "Смеяться разрешается"
16.50 "Танцы со звездами"
19.00 ВЕСТИ НЕДЕЛИ
20.05 **"Полынь - трава окаянная". Х/ф**
22.00 "Специальный корреспондент"
23.00 **"Пять неизвестных". Х/ф**

СТС-Кузбасс

6.00 "Зелёный театр в Земфире". Россия, 2009 г.
7.30 Мульфильмы
8.30, 16.00 Телемаркет
8.35 Свежий ветер
9.00 "Самый умный"
10.30 М/с "Том и Джерри"
11.00 "Галилео"
12.00 "Снимите это немедленно!"
13.00 "Одни дома"
13.30 М/с "Шоу Тома и Джерри"
14.00 М/с "Приключения мишек Гамми"
16.05 В наших интересах
16.30 **Т/с "Даёшь молодёжь!"**
17.00 "Смех в большом городе"
18.15 "Идеальный мужчина"
19.15 **Т/с "6 кадров"**
21.00 **Х/ф "Любовь и прочие неприятности"**
22.50 "Всё по-нашему. День смеха !)"
0.20 "Видеобитва"
1.20 **Х/ф "Мыс страха"**
3.40 **Х/ф "Сексдрайв"**

ТНТ

ТНТ Кемерово

7.00 М/с "Настоящие монстры"
8.25 **Т/с "Саша + Маша"**
8.50 "Необъяснимо, но факт" - "Каменные джунгли: спасение"
9.50 "Лотереи: "Первая национальная" и "Фабрика удачи" Лотерея
10.00 "Школа ремонта"
11.00 "Битва экстрасенсов"
12.00 "Наша Russia"
12.45 **Х/ф "Индиана Джонс: в поисках утраченного ковчега"**
15.00 **Т/с "Интерны"**
17.00 **Х/ф "Индиана Джонс и храм Судьбы"**
19.30 "Наша Russia"
20.00 **Х/ф "Индиана Джонс и последний крестовый поход"**
22.30 "Наша Russia"
23.00 "Дом 2. Город любви"
0.30 "Comedy Woman"
1.30 "Смех без правил"

РОССИЯ 2

Спорт

6.00 Баскетбол. НБА. 1/8 финала
8.00 Мини-футбол. Чемпионат России. "Динамо-2" (Москва) - "Динамо-Ямал" (Москва)
10.00, 16.55, 12.00, 1.10 Вести-спорт
10.15 Художественная гимнастика. Чемпионат Европы
12.10, 1.30 Вести-спорт. Местное время
12.20 Страна спортивная
12.45 "Моя планета"
13.45 Формула-1. Гран-при Китая
16.45, 1.00 Вести.ru
17.10 Художественная гимнастика. Чемпионат Европы. 19.05 Вести-спорт
19.10 Мини-футбол. Чемпионат России. ЦСКА - "Мытищи"
21.05 Волейбол. Чемпионат России. Женщины. 1/2 финала
23.00 Футбол. Чемпионат Италии. "Сампдория" - "Милан"
1.40 Футбол. Чемпионат Италии. "Лацио" - "Рома"
3.40 Вести-спорт
3.50 Формула-1. Гран-при Китая
6.25 "Моя планета"
7.25 Страна спортивная

ТВ-Центр

ТВ-Центр - ТВ-Мост

6.40 **Х/ф "Весенние хлопоты"**
8.20 "Дневник путешественника"
8.55 "Фактор жизни"
9.25 "Крестьянская застава"
10.00 Д/ф "Бонни и Клайд"
10.40 "Смех с доставкой на дом". Юмористический концерт
11.00 **Х/ф "Граф Монте-Кристо"**
12.30 "События"
12.45 **Х/ф "Граф Монте-Кристо". Продолжение**
14.55 Д/ф "Васильев и Максимова. Танец судьбы"
15.50 Московская неделя
16.20 "Скандальная жизнь" с Ольгой Б. Здоровье на продажу
17.15 Д/ф "Владимир Высоцкий. Неизвестный, о котором знали все..."
17.55 **Х/ф "В июне 41-го"**
22.00 "В центре событий"
23.00 **Х/ф "Каменская. Убийца поневоле"**
1.05 "События"
1.20 Временно доступен. Александр Иншаков
2.25 **Х/ф "Солнце"**
4.40 **Х/ф "Золото"**
6.40 М/ф "Тараканище"

ТВ3

6.00 Д/ф "Княгиня Голицына. Любовница великого мага"
7.00 Мультфильмы
7.15 **Х/ф "Большое космическое путешествие"**
8.40 М/ф "Юху и его друзья"
9.00 М/ф "Отчаянные бойцы Бакуган"
9.30 М/ф "Фостер: дом для друзей из мира фантазий"
10.00 М/ф "Звездные войны: Войны клонов"
11.00 **Х/ф "Тартюф"**
13.00 **Х/ф "Уиллоу"**
15.15 **Х/ф "Анаконда"**
17.00 Д/ф "Бермудский треугольник - под водой"
19.00 Д/ф "Машина времени"
20.00 **Х/ф "Клятва"**
22.00 **Х/ф "Ганнибал. Восхождение"**
0.30 **Х/ф "Смертельный поцелуй"**
2.30 **Х/ф "Шлюха"**
4.30 Комната страха
5.00 Д/ф "По следам Индианы Джонса"

"ЛЮБОВЬ И ПРОЧИЕ НЕПРИЯТНОСТИ".
США, 2006 г. Романтическая комедия.
Режиссер Том Дей.
В ролях: Сара Джессика Паркер, Мэтью Макконахи, Зуи Дешанел, Джасти Барта, Кэти Бэйтс.

Трип - инфантильный нахлебник и лентяй. Ему уже за тридцать, а он предпочитает жить с родителями и ни о чем не думать. Однажды Трип заявляет, что съедет из отчего дома в день, когда встретит девушку своей мечты. Уставшие от великовозрастного лоботряса, родители Трипа подкидывают ему девчонку, которая должна избавить их от дармоеда. Но в один момент все идет не так, как нужно...

5 канал

Петербург – 5-й канал

5.00 Д/с "Мега двигатели"
6.00 Д/с "Древние открытия"
7.00 **Х/ф "Короли солнца"**
9.00 "В нашу гавань заходили корабли..."
10.00 "Шаги к успеху"
11.00 Истории из будущего с Михаилом Ковальчуком
11.40 **Х/ф "Формула любви"**
13.30 "Встречи на Моховой". Алексей Петренко
14.30 Д/ф "Бони М. Русская народная группа"
15.20 **Х/ф "Горбун"**
17.30 "Главное"
18.30 **Х/ф "Случай в квадрате 36-80"**
20.00 **Х/ф "Проклятие золотого цветка"**
22.15 "Картина маслом"
23.15 Д/с "Секретные архивы инквизиции"
0.20 Д/с "Откройте, милиция! День и ночь потерь"

НТВ

НТВ

5.05 М/с "Легион супергероев"
5.50 **Т/с "Теория большого взрыва"**
7.30 "Дикий мир"
8.00, 10.00, 13.00, 16.00 "Сегодня"
8.20 Лотерея "Русское лото"
8.45 Их нравы
9.25 Едим дома
10.20 "Quattroruote"
10.55 Спасатели
11.30 "Первая кровь"
12.00 Дачный ответ
13.25 Особо опасен!
14.05 "Алтарь Победы"
15.05 Своя игра
16.20 "Говорит и показывает Пугачева"
17.20 "И снова здравствуйте!"
18.20 Чрезвычайное происшествие. Обзор за неделю
19.00 "Сегодня. Итоговая программа"
19.55 Чистосердечное признание
20.25 **Т/с "Грязная работа"**
0.00 Авиаторы
0.35 "Роковой день"
1.05 **Х/ф "Молодые и опасные-4"**
3.15 Особо опасен!
3.55 **Х/ф "Сверкающие седла"**

РОССИЯ 24

Вести 24

Каждый час: Вести, Сейчас, Путешествия, Главные события, Интервью, Ракурс, Спорт, СНГ, Без галстука, ТЭК, Космос, Медицина, Экономика, События недели

СТРИМ Кабельное телевидение

«Домашний»

5.30 "Городское путешествие"
6.00 "Джейми у себя дома"
6.30 "Одна за всех"
6.50 Спросите повара
7.20 **Х/ф "Про бизнесмена Фому"**
9.00 Дикая еда
9.30 **Х/ф "Женщина в белом"**
12.30 "Еда"
13.00 Декоративные страсти
14.00 "Дело Астахова"
16.00 **Т/с "Пуаро Агаты Кристи"**
17.00 **Х/ф "Она написала убийство"**
18.00 **Т/с "Большое зло и мелкие пакости"**
21.00 Д/ф "Не отрекаются любя"
22.00 Декоративные страсти
22.30 **Х/ф "Где находится нофелет?"**
0.10 "Дело Астахова"
1.10 **Т/с "Моя жена меня приворожила"**
2.10 **Х/ф "Женщина в белом"**

TV1000

7.00 **Х/ф «Последний танец»**
9.00 **Х/ф «Стефани Дэли»**
11.00 **Х/ф «Малыш»**
13.00 **Х/ф «Разорванный занавес»**
15.10 **Х/ф «Великан»**
17.00 **Х/ф «Дело – труба»**
19.00 **Х/ф «Отчуждение»**
21.00 **Х/ф «10 шагов к успеху»**
23.00 **Х/ф «Доктор Мамфорд»**
1.00 **Х/ф «Последний танец»**
3.00 **Х/ф «Горечь любви»**
5.00 **Х/ф «Смешно, ха-ха»**

РЕТРО-ТВ

9.03, 0.13 Портреты во времени
9.16, 18.52, 4.06 Ретроспектива
9.23 **Х/ф «Комиссар»**
11.24, 18.24, 21.00, 3.00 Величайшие имена XX века
11.54, 18.47, 21.58, 4.01 XX век с Дмитрием Дибровым
12.06 **Х/ф «Шаг навстречу»**
13.26 Вокруг смеха
15.03, 6.00 Эта неделя в истории
15.35 **Х/ф «Я Вас любил»**
17.01 Что, Где, Когда?
19.00 Queen. Концерт «We will rock you»
20.37 Звезды музыкального кино
21.30, 3.30 Top of the Pops
22.08 Киножурнал «Новости дня»
22.18 **Х/ф «За нас двоих»**
0.26 **Х/ф «Темная сторона солнца»**
2.07 Ток-шоу Дмитрия Диброва
2.33 Д/ф «В один прекрасный вечер 2000 года»
4.14 **Х/ф «Легкая жизнь»**
5.44 Номер А.Райкина. Отдохнули
6.33 **Х/ф «Мое второе я»**
8.08 Кабачок ОСП-стулья

РЕН-ТВ

6.00 "Неизвестная планета". "Китайские монастыри", часть 2-я
6.25 **"Холостяки". Сериал**
8.25 "В час пик". "Играй, гормон!"
9.40 **Гоша Куценко, Михаил Ульянов, Виктор Сухоруков, Евгений Сидихин в боевике Егора Кончаловского "Антикиллер"**
12.00 "Нереальная политика" с Тиной Канделаки и Андреем Колесниковым
12.30 "Новости 24"
13.00 "Неделя с Марианной Максимовской"
14.00 Константин Хабенский, Владимир Машков, Чулпан Хаматова в триллере "Домовой"
16.00 **"Улицы разбитых фонарей. Новые приключения ментов". Сериал**
18.00 "В час пик". "Звездные войны. Ведите себя прилично!"
19.00 "Фантастика под грифом "Секретно". "Крысы. Подземный разум"
20.00 Сэмюэл Л. Джексон, Джеми Белл, Дайан Лейн в фантастическом фильме "Телепорт"
21.45 Приключенческий фильм "Талисман"
0.00 "Мировой бокс. Восходящие звезды"
0.30 "Сеанс для взрослых". Фильм "Сексуальный аппетит"
2.00 **"Улицы разбитых фонарей. Новые приключения ментов". Сериал**
4.00 "Фантастика под грифом "Секретно". "Крысы. Подземный разум"
5.00 "Неизвестная планета". "Китайские монастыри", часть 2-я
5.25 Ночной музыкальный канал

РУССКИЙ ИЛЛЮЗИОН

7.00 **Х/ф «Воскресный папа»**
8.20 **Х/ф «На углу, у Патриарших»**
9.20 **Х/ф «Другая жизнь»**
11.00 **Х/ф «Фабрика счастья»**
12.30 **Х/ф «На углу, у Патриарших»**
13.30 **Х/ф «Мужчины седеют рано»**
15.00 **Х/ф «Семь дней после убийства»**
16.30 **Х/ф «Отпуск в сентябре»**
19.10 **Х/ф «Если бы знать»**
20.35 **Х/ф «Строговы»**
23.00 **Х/ф «Удачи вам, господа!»**
0.40 **Х/ф «Строговы»**
3.00 Знаки судьбы

Программа телевидения для юга Кузбасса

ТВН-ТВЦ

8.00 "Духовное образование"
8.10 "Крестьянская застава"
8.45 "Смех с доставкой на дом"
9.05 **Х/ф "Граф Монте-Кристо"**
10.30 "События"
10.50 "Граф Монте-Кристо" Продолжение
13.00 Д/ф "Васильев и Максимова. Танец судьбы"
13.50 "Вперед, товарищи! На дачу"
14.25 "Скандальная жизнь"
15.10 М/ф "Полкан и шавка"
15.20 Д/ф "Владимир Высоцкий. Неизвестный, о котором знали все..."
15.55 **Х/ф "В июне 41-го"**
20.00 "В центре событий"
21.00 **Х/ф "Каменская. Убийца поневоле"**
23.05 "События"
23.20 Временно доступен. Александр Иншаков
0.25 Д/ф "Бонни и Клайд"
1.10 "Дневник путешественника"

10-й канал

5.10 М/с "Легион супергероев-2"
5.50 **Т/с "Теория большого взрыва"**
7.30 "Дикий мир"
8.00, 10.00, 13.00, 16.00 "Сегодня"
8.20 Лотерея "Русское лото"
8.45 "Их нравы"
9.25 "Едим дома!"
10.20 "Quattroruote"
10.55 "Спасатели"
11.30 "Первая кровь"
12.00 "Дачный ответ"
13.20 "Особо опасен!"
14.05 "Алтарь Победы"
15.05 "Своя игра"
16.25 "Говорит и показывает Пугачева"
17.20 "И снова здравствуйте!"
18.20 "Чрезвычайное происшествие. Обзор за неделю"
19.00 "Сегодня. Итоговая программа"
19.55 "Чистосердечное признание"
20.25 **Т/с "Грязная работа"**
0.05 "Авиаторы"
0.40 "Роковой день"
1.05 **Х/ф "Молодые и опасные-4"**
3.15 "Особо опасен!"
3.55 **Х/ф "Сверкающие седла"**

27-й канал

6.00 **"Эй, Арнольд". Мультипликационный сериал**
7.00 Город и мы
7.40 Дави на газ
7.45 Территория 02
7.55 **"Настоящие монстры". Мультсериал**
8.25 "Саша + Маша"
8.50 "Необъяснимо, но факт"
9.50 "Лотереи: "Первая национальная" и "Фабрика удачи". Лотерея
10.00 "Школа ремонта"
11.00 "Битва экстрасенсов"
12.00, 22.30 "Наша Russia"
12.45 **"Индиана Джонс: в поисках утраченного ковчега". Приключенческий фильм**
15.00 **"Интерны". К/с**
17.00 **"Индиана Джонс и храм Судьбы". Приключенческий фильм**
19.30 Желаем счастья
20.00 **"Индиана Джонс и последний крестовый поход". Приключенческий фильм**
23.00 "Дом 2. Город любви". Реалити-шоу
0.30 "Comedy Woman"
1.30 "Смех без правил"
2.35 "Секс" с Анфисой Чеховой"
3.05 "Комеди Клаб"
4.05 "Убойная лига"
5.20 "Убойной ночи"

Квант

6.00 "Неизвестная планета": "Китайские монастыри", часть 2-я
6.25 **"Холостяки". Сериал**
8.25 "В час пик": "Играй, гормон!"
9.20 "Дорогая передача"
9.40 **Боевик "Антикиллер"**
12.00 "Нереальная политика" с Тиной Канделаки и Андреем Колесниковым
12.30 «Нон-стоп недели». Новости Междуреченска
13.00 "Неделя с Марианной Максимовской"
14.00 Триллер "Домовой"
16.00 **"Жестокий бизнес". Сериал**
18.00 "В час пик": "Звездные войны. Ведите себя прилично!"
19.00 "Фантастика под грифом "Секретно": "Крысы. Подземный разум"
20.00 **Фантастика "Телепорт"**
21.45 Приключения "Талисман"
22.45 "Дорогая передача"
0.00 "Мировой бокс: Восходящие звезды"
0.30 **"Сеанс для взрослых": фильм "Сексуальный аппетит"**
2.00 **"Жестокий бизнес". Сериал**
4.00 "Фантастика под грифом "Секретно"
5.00 "Неизвестная планета": "Китайские монастыри", часть 2-я
5.25 Ночной музыкальный канал

ТРК «Осинники»

12.05 «Мультимир»
12.45 **«Индиана Джонс: в поисках утраченного ковчега». Приключенческий фильм**
15.00 **«Интерны». К/с**
17.00 **«Индиана Джонс и храм Судьбы». Приключенческий фильм**
19.30 «Мультимир»
20.00 **«Индиана Джонс и последний крестовый поход». Приключенческий фильм**
22.30 **«Наша Russia». Комедия**
23.00 «Дом-2. Город любви». Реалити-шоу

«Эвалар» – марка №1 в России!

Эвалар

Почувствуйте разницу с препаратами от компании «Эвалар»

Компания «Эвалар» признана Маркой №1 в России в категории «Натуральные препараты для укрепления здоровья и повышения качества жизни» по результатам общенационального голосования. Такое признание – лучшее подтверждение неизменно высокого качества продукции «Эвалар». Неслучайно каждый четвертый натуральный препарат, купленный в аптеке, – это продукция под маркой «Эвалар».

Слабительное средство

«Фитолакс»

Первое слабительное средство на основе фруктов. Оказывает естественную помощь кишечнику, устраняет последствия запоров и способствует очищению и восстановлению нормальной работы кишечника.

Для суставов

ЛС-002431

Настойка сабельника

Первое растительное лекарство для лечения заболеваний суставов и позвоночника, в том числе артритов и артрозов, эффективно снимает воспаление и боль.

ИМЕЮТСЯ ПРОТИВОПОКАЗАНИЯ. ОЗНАКОМЬТЕСЬ С ИНСТРУКЦИЕЙ.

Антипаразитарное средство

«Тройчатка Эвалар»

Улучшает функциональное состояние желудочно-кишечного тракта при паразитарных инвазиях. Способствует выведению из организма не только паразитов, но и продуктов их жизнедеятельности.

Для костей

«Горный кальций $Д_3$»

Содержит высокогорное мумие. Способствует нормализации обмена кальция, предупреждению остеопороза и регенерации костной ткани при переломах.

Для управления возрастом

«Ци-Клим»

Содержит фитоэстрогены цимицифуги – растительный аналог женских половых гормонов. Это самое распространенное средство в мировой практике управления возрастом после 40 лет.

Общеукрепляющее средство

«Золотое Мумие»

Способствует усилению регенеративных процессов, нормализации обмена кальция, повышению защитных сил организма.

Для сердца

«Боярышник форте Эвалар» с калием и магнием

Содержит в 20 раз больше активного вещества из цветков и плодов боярышника. Действие боярышника впервые усилено калием и магнием - «питанием для сердца».

Для щитовидной железы

«Эндокринол»

Способствует улучшению функционального состояния щитовидной железы (при гипо-и гипертиреозе), нормализации уровня гормонов и функции щитовидной железы вне зависимости от того, повышена она или понижена.

Успокаивающее средство

«Пустырник Форте»

Дневное успокаивающее средство, усилено «элементом спокойствия» магнием и витамином B_6.

Спрашивайте во всех аптеках города, а также по телефону (3842) 539-090

«Линия здоровья «Эвалар»: **8-800-200-52-52** (звонок бесплатный)

659332, г. Бийск, ул. Социалистическая, 23/6, ЗАО «Эвалар», тел./факс (3854) 39-00-50. www.evalar.ru ОГРН 1022200553760

«Эвалар» – марка №1 в России!

СоГР № 77.99.23.3.У.6390.6.05, СоГР № 77.99.23.3.У.3439.4.08, СоГР № 77.99.23.3.У.4005.5.06, СоГР № 77.99.23.3.У.7226.8.08, СоГР № 77.99.23.3.У.4126.5.08, СЭЗ № 77.01.12.915.П.27246.08.5, СоГР № 77.99.23.3.У.10550.12.08, СоГР № 77.99.23.3.У.11620.10.05, СЭЗ № 77.99.03.915.Д.014313.12.07, СоГР № 77.99.23.3.У.12778.11.06, СоГР № 77.99.23.3.У.66337.09. БАД. НЕ ЯВЛЯЮТСЯ ЛЕКАРСТВОМ. Реклама.

Людмила ХУДИК.

Перезагрузка

В Междуреченске в отношении директора крупнейшего в нашей области кредитно-потребительского кооператива «Потенциал» Натальи Ступень прекращено уголовное дело. Квалификация «мошенничество в особо крупных размерах» не подтвердилась, как и «злоупотребление должностными полномочиями в личных целях».

Рис. Андрея Горшкова.

Все это время, пока велось следствие и проводилась бухгалтерская и финансово-аналитическая экспертиза, кооператив продолжал работать. Одни пайщики продлили свои договоры на дальнейший срок (все равно пока в кооперативе денег нет) и терпеливо ждут, когда появятся средства, другие же, пройдя судебные процедуры, надеются, что деньги для них взыщут с кооператива судебные приставы. Это общее ожидание объединило в инициативную группу два десятка наиболее активных взыскателей.

Накопленный за полтора года потенциал недоверия и взаимных претензий стал причиной конфронтации этой группы пайщиков и руководства КПКГ. По мнению Н.Н. Ступень, инициативная группа нагнетает и без того нездоровую обстановку в кооперативе. А сберегатели, больше года безуспешно пытающиеся вернуть свои сбережения, ставят в вину руководителю «Потенциала» его нынешнюю неплатежеспособность: «жила на широкую ногу, приобретала недвижимость и дорогие автомобили», «возомнила себя банком и выдавала многомиллионные кредиты и транши на длительное время», «кредитовала малый бизнес, от которого теперь не дождаться возврата средств».

Члены этой группы пайщиков, изучив выводы бухгалтерской и финансово-аналитической экспертизы, проведенной экспертно - криминалистическим центром Главного управления внутренних дел по Кемеровской области, отмечают, что на большую часть поставленных вопросов ответов так и не получено. Они высказывают недовольство работой следователя и судебных приставов и пишут жалобы в надежде, что федеральные структуры обратят внимание на их проблему.

Между тем все заинтересованы в дальнейшей работе «Потенциала», потому что понимают: в противном случае своих денег они не увидят вообще.

Умысла не обнаружено

Экспертиза, завершенная в марте, сделала вывод: деньги из кооператива не похищены, они на руках у тех, кто взял в «Потенциале» займы: «Несвоевременная или неполная оплата заемщиками кооператива основной суммы займа и компенсации по займам является основной причиной неудовлетворительного финансового состояния КПКГ «Потенциал». На 97% кооператив зависит от заемного капитала, т.е. от сбережений личных средств членов кооператива. Следовательно, при массовом обращении сберегателей за денежными средствами кооператив лишится оборотных средств для осуществления дальнейшей деятельности».

По словам начальника УВД Междуреченска В.Ф. Никулина, бухгалтерская экспертиза позволила сделать вывод о том, что у руководства кооператива не было умысла на хищение денежных средств. А вот нарушение договорных обязательств с точки зрения Гражданского кодекса противозаконно, но это не является преступлением.

Не возбраняется, например, кредитовать и малый бизнес. Это, оказывается, позволял устав кооператива и прежде. А с принятием нового федерального закона «О кредитной кооперации» форма предоставления займов малому бизнесу через кредитные кооперативы легализована.

За отсутствием состава преступления уголовное дело прекращено. С точки же зрения гражданского права, безусловно, претензии остались, ведь договорные обязательства нарушены, людям не выплачены в срок их сбережения.

Одни пайщики продлили свои договоры на дальнейший срок (все равно пока в кооперативе денег нет) и терпеливо ждут, когда появятся средства, другие же, пройдя судебные процедуры, надеются, что деньги для них взыщут с кооператива судебные приставы.

Продать нельзя оставить

По информации О.А. Воротягиной, начальника отдела судебных приставов по городу Междуреченску, в отделе находятся 344 исполнительных производства, касающиеся пайщиков «Потенциала», на сумму 116 млн. рублей. За год добровольно кооператив внес денежные средства в службу судебных приставов лишь несколько раз, причем сумма эта незначительная. Наложен арест на имущество – четыре недвижимых объекта, один из которых находится в Киселевске. Но, по мнению Ольги Анатольевны, руководитель кооператива затягивает исполнение, обжалуя действия приставов и по поводу наложения ареста, и по поводу оценки.

У директора кооператива Натальи Ступень иное мнение: «С результатом оценки недвижимости арестованного имущества, которая принята постановлением судебного пристава-исполнителя, я никак не могу согласиться. Мы в свое время купили встроенно-пристроенное помещение за 7,6 миллиона рублей, а приставы хотят его продать всего за 2,4 миллиона. Считаю это крайне неразумным. Мы не против продажи офиса, но давайте продавать по объективным реальным ценам! Иначе у кооператива будет 5,2 миллиона убытков. Столько люди недополучат денег. Сейчас надо, наоборот, имущество сохранять и ждать, когда будет подъем цен, а не наращивать убытки. Это не мое личное имущество, на него имеют право все пайщики кооператива, а не только взыскатели».

По мнению Натальи Ступень, служба судебных приставов проявляет активность по большей части в тех делах, где речь идет о долгах самого кооператива, но не спешит взыскивать средства с нерадивых заемщиков. А если учесть, что счета кооператива арестованы судебными приставами, то деятельность предприятия практически парализована. Тем не менее кооперативу все же удалось с начала кризиса возвратить 400 миллионов рублей своим пайщикам-сберегателям, что руководитель «Потенциала» считает просто феноменом. Пришлось задействовать схемы взаимозачетов с предпринимателями, погашали задолженность перед сберегателями собственностью кооператива – даже его основными средствами.

Сейчас кооператив выплачивает деньги только тем сберегателям, у которых возникают экстренные случаи, и ведет специальный реестр пайщиков-ветеранов Великой Отечественной войны и лиц, приравненных к ним. Им к Дню Победы предполагается произвести частичные выплаты.

Война против собственных сбережений?

Конфронтация с пайщиками и судебными приставами, взаимное недоверие, отсутствие информации о работе руководства кооператива по выходу из кризиса стали основными причинами различных слухов. И никто – ни руководитель кооператива, ни активисты инициативной группы не попытались сесть за стол переговоров, чтобы прекратить распри и наладить рабочие отношения.

Между тем возможности выхода из кризиса у кооператива есть. Выездное заседание экспертного совета по законодательству о микрофинансовых организациях и кредитных кооперативах при комитете Госдумы по финансовому рынку, состоявшееся в Междуреченске, признало «Потенциал» вполне жизнеспособным и рекомендовало привести все уставные документы в соответствие с новым законодательством. Уже в апреле пройдет собрание пайщиков. Далее кооператив сможет уже законным образом войти в саморегулируемую организацию и попасть под государственный контроль в лице Минфина, как того требует новый закон «О кредитной кооперации».

Кстати, новый закон совсем не плох для рядового пайщика. В нем содержатся требования по финансовым нормативам, которые должны соблюдать кооперативы. Величина резервного фонда, например, должна быть не менее 5 процентов от суммы, которую привлек кооператив. Это будет основанием для того, чтобы определить, надежная организация или нет. Деятельность кредитных кооперативов граждан отныне будут контролировать саморегулируемые организации (СРО). Без членства в СРО кооперативы не имеют права ни принимать сбережения, ни выдавать займы.

При этом все члены СРО должны на случай разорения ежегодно пополнять резервную копилку своей саморегулируемой организации, отчисляя в нее два процента от среднегодовых активов. Убытки пайщикам кооперативов возместит уже сама СРО. Этот принцип отчасти похож на систему страхования вкладов, действующую сегодня в банковской сфере, когда в случае банкротства банка государство гарантированно выплачивает клиентам до 700 тыс. рублей по вкладу.

«Мы все делали, чтобы предприятие устояло, - говорит директор КПКГ. - Тех, кто не поддался панике и переоформил свои договоры на дальнейшее сбережение средств в кооперативе, 1400 человек. Это в четыре раза больше, чем тех, кто подал в суд и теперь получает копейки от приставов. Уже есть случаи, когда пайщики забирают исполнительные листы от судебных приставов. Они понимают, что гораздо быстрее получить деньги у нас, дав нам возможность работать, чем стоять у приставов в очереди. Предприятие намерено нарабатывать средства, и мы просим пайщиков дать нам такую возможность».

Путь к консолидации

Итак, кооператив пытается выправить ситуацию. Но на это потребуется еще немало времени. Между тем репутация «Потенциала» значительно подорвана, счета кооператива арестованы, имущество – тоже. Если судебные приставы продадут даже все имущество кооператива, его не хватит, чтобы расплатиться со всеми пайщиками. Да и из истории мы уже вынесли уроки, что отнять и поделить – не всегда правильные математические действия. Чтобы выжить и выполнить свои обязательства по договорам, кооперативу предстоит много прибавить и умножить. Поэтому единственный выход, который видится сегодня в этой ситуации, - дать «Потенциалу» шанс заработать средства. Без прекращения войны и конфронтации это сделать невозможно.

«По самым объективным прогнозным планам, в течение года кооператив сможет стать на ноги», - предполагает Наталья Ступень. Но это возможно будет только при поддержке пайщиков, при нормальных взаимоотношениях и компромиссном диалоге.

Начальник ГУВД Виктор Никулин считает, что нужно собрать инициативную группу пайщиков, пригласить руководство кооператива и все структуры, которые могут дать какой-то совет, и избрать направление защиты людей: «Ведь отсутствие состава преступления не говорит о том, что мы должны безучастно отнестись и бросить на самотек невозврат денег. Пострадали в основном люди социально незащищенной категории – пенсионеры. И каждый из них имеет право на возврат своего имущества».

ракурс

Наталья СВИРИДОВА.

Хорошо иметь домик в деревне?

Живи супруги Верзиловы в первой половине двадцатого века - быть им раскулаченными. Держат они в родном селе Усть-Чебула крепкое подсобное хозяйство: шесть коров, пять телят, четыре бычка, свиней штук тридцать да гусей и кур не сосчитать. И все на двоих. Но на современных «кулаков» продразверстка все-таки существует.

Руки - главный инструмент

Во дворе Верзиловых чисто и ладно. Прежде всего на глаза попались три банки с молоком нежно-желтого цвета, какой бывает только у настоящего, коровьего продукта. Стояли «по росту» возле летней кухни. Сама хозяйка, женщина молодая и крепкая, на вид лет тридцати, приветливо встречает. В доме тихо. Интересуюсь: «Дети в школе?» «Дочь замужем, ей 21 год. Сын заканчивает техникум, приезжает только на выходные», - Ольга Верзилова улыбается. Получается, в возрасте ошибочка вышла, но характер, как выяснилось позже, я все-таки угадала. Волевая женщина. Да и ошибиться было трудно: такое хозяйство только вдвоем с мужем держать другая бы не смогла.

- Дети взрослые, а помогать все равно приходится, - продолжает разговор Ольга. - Дочь учится в сельскохозяйственном институте заочно, и сын еще студент. Хозяйство всю жизнь держали. Еще с родителями жила, нас 11 детей было, а я девятая, так только за счет его и выживали. Когда замуж вышла, сразу поросят взяли, бабушка овечек нам оставила, потом корову купили – и понеслось… У нас жадность на хозяйство: все больше, больше надо.

В 90-е годы, когда зарплату в колхозе выдавали только хлебом и комбикормом, комбайнеру Михаилу Верзилову уже ничего не оставалось, как надеяться только на себя. Это в былые времена, когда он 17 лет подряд в передовиках был и даже новенькую «Ниву» за «стахановский» труд получил, ему не до свиней и коров было, тогда все больше жена занималась. А наступили трудные времена – хозяйство стали разводить. Но зарплату Ольга для мужа все-таки выбила. В колхоз ходила, судом пугала, и отдали.

Но с тех пор Верзилова, как она считает, в «черном списке». А тут еще и из-за паев супруги возмущаться стали, что «за бесценок», по 6 тысяч рублей, у народа скупали, когда колхоз разваливался. Свои наделы Верзиловы наотрез продавать отказались. Говорят, что без земли им конец - сено скотине нужно. За эти паи председатель надолго передовика невзлюбил, до самого увольнения. Долго Михаил переживал, когда с работы ушел. Ведь на комбайне он с семи лет отцу штурвальным помогал. Помнит даже первый день. Тогда журналисты-телевизионщики на поле прикатили у отца интервью брать. Так слава передовая досталась и сыну, но уже за собственные заслуги.

Интересуюсь: «Хозяйство большое. Рабочих, наверное, нанимаете?» Оказалось, нет. Вдвоем работают у себя на подворье. Руки – главный инструмент, но без техники все же не обходятся. Трактор, хоть и не новенький, но все же свой, всегда нужен: где сено привезти, где огород вспахать. Сенокосилку недавно купили, опять же «б/у». Признаются: денег на технику уходит много, дорого стоит, да и ломается часто. «Но без нее никуда. И так все лето «на пляже», на покосе то есть», - уточняет хозяйка.

- Вот смотрите, это аппарат для доения – показывает Ольга на синий металлический ящик и рядом с ним бачок для молока. – Взяли в прошлом году. Работает он, правда, только когда тепло, и коровы долго не могли привыкнуть – шумит сильно. А куда деваться? Доить больше часа приходится, руки начали болеть. С ним быстрее получается, но вот тяжелый он ужасно. Колеса его по тропинкам плохо едут, поэтому волочешь его почти на себе, да еще бачок с молоком!

Рабочий день Верзиловых начинается в шесть утра. Жена доит, муж чистит, вместе кормят, поят животных, и так до обеда. Потом перерыв на час, и снова доить, кормить, поить, сметану, масло и творог готовить. Летом еще и огород на 30 соток, и сенокос.

Огромные снопы, припорошенные снегом, лежат за стайками. Ольга показала рукой на пустое место перед ними: оказывается, что все это большое пустое место было занято травой под сено. Летом вдвоем с мужем заготавливали.

Хозяйство Верзиловы ведут только на свои деньги, без кредитов, пособий, премий и грантов.

- В долг брать боимся, и пособие по безработице оформлять некогда, - продолжает разговор Ольга. - Это же ходить с отчетами надо, а когда тут? Мы до больницы-то не можем добраться. Скотина же. Попробуй ее не накорми!

Бухгалтер и экономист в хозяйстве Ольга. Записывает за каждый год, сколько чего произвели, продали, на что потратили. Показывает тетрадку, уточняет, что цены прошлого года анализирует, подъемы и спады прогнозирует. Вот, например, к празднику цена на свинину обычно подрастает на 5-10 рублей, но в этом году к 8 Марта осталась прежней - 140 рублей за килограмм.

Перекупщик в убыток

«Пойдемте, я вам свиней покажу», - ведет хозяйка к стайке. Из открывшейся двери с визгом хлынула орава поросят. Верзилова смеется, говорит, что сапоги по-другому сейчас заблестят. Коровы тем временем высунули свои морды в открытые окна и лениво жевали, наблюдая за происходящим.

Потом мы заглянули в стайку с телятами и в другие - с коровами, курами, гусями, бычками. Черный, как смоль, племенной бык копытом сразу забил. Намек поняли, ушли.

- Сто ведер воды каждый день таскаем, - показывает хозяйка на ведра возле колонки. – Скотину поим, баню два раза в день топим, чтобы теплая вода для телят была. Центрального водопровода в селе нет.

Интересуюсь, выгодно ли держать такое хозяйство? Конечно, без денег супруги не живут, но в руках их долго не держат. Все уходит в оборот: корма, ремонт, покупка техники, ГСМ, пиломатериал. В прошлом году на запчасти 30 тысяч потратили. Недавно купили соседний дом, строят гараж, несколько стаек, а полы в старых менять приходится каждый год. Один куб пиломатериала стоит 2,5 тысячи. Его хватает только на небольшую стайку, а у Верзиловых их почти десяток.

Пытаемся вместе доход от продажи свиней посчитать. Арифметика оказалась сложная, и вывод неутешительный. Затраты на комбикорма, на пиломатериал для ремонта пола, на электроэнергию, прививки и прочее «съедают» практически всю прибыль, поскольку перекупщики дают за мясо чуть не вдвое меньше, чем затем берут с покупателей. А самим продавать на базаре неудобно. Скотину не бросишь, а если и оставишь, то за день мяса много не продашь. Усть-Чебула находится в семи километрах от Мариинска и в двадцати от районного центра Верх-Чебулы. Чтобы устьчебулинцам успеть мясо на мариинский рынок вывезти, прежде нужно тушу в свою районную ветеринарную станцию везти - клеймить, а потом уже в мариинскую ветлабораторию на рынке. Зимой еще полбеды, а летом мясо на жаре успеет протухнуть. Неужели одного клейма недостаточно, ведь рынок-то на два района один?

- Кто его знает, - пожимает плечами Ольга, - такие правила. Вот и приходится все сдавать перекупщикам за бесценок, других вариантов нет.

Сдавать перерабатывающим компаниям селянам тоже невыгодно: берут еще дешевле, чем перекупщики, и так же дважды клеймить нужно. Помимо времени, которого у животноводов нет, еще и транспортные расходы накладываются.

И все же личное хозяйство растет. Молоко, сметану, творог на рынок по воскресеньям возят. Автобус сельская администрация организовала: раз в неделю в Мариинск и обратно в Усть-Чебулу, и всего за семь рублей. Разводят для себя и на продажу Верзиловы поросят и телят, а кур в основном покупают. К лету планируют сотню бройлеров взять. Два года назад от партии купленных цыплят меньше половины осталось – купили, по незнанию, уже больными. Прошлый сезон был удачным: порода мясная, и все здоровы. Сегодня в их хозяйстве остались только рентабельные животные. Лошадей, овец и уток пришлось на мясо перевести. Коней пасти некому было, и люди жаловались, что по селу табун ходит; у овец вес небольшой, и шерсть сдавать некуда, а утки едят слишком много.

Недавно участвовали Верзиловы в областном конкурсе на лучшее подсобное хозяйство, первое место не взяли, но премию и грамоту получили. Пять тысяч сразу потратили на корма. Супруги признаются, что на конкурс пошли с надеждой, что деньги на «рулонник» удастся получить. Подсказали им, что бывают в конкурсах премии до 300 тысяч рублей. Примерно столько же стоит пресс-подборщик рулонный, который сено в рулоны скручивает.

Ольга не расстраивается, что выиграть на конкурсе не получилось, но на удачу уже не надеется. Правда, еще мечтают, и не одни Верзиловы, что шесть километров дороги до села асфальтом закатают. Но глава сельской администрации Тамара Чернышова говорит, что куда только они ни обращались, но пока на их просьбу лишь обещаниями откликаются.

Когда зарплату в колхозе выдавали только хлебом и комбикормом, комбайнеру Михаилу Верзилову уже ничего не оставалось, как надеяться только на себя. До этого он 17 лет в передовиках был и даже «Ниву» за «стахановский» труд получил и ему не до свиней и коров было, тогда все больше жена занималась. Наступили трудные времена – хозяйство стали разводить.

Фото **автора.**

Чебулинский район.

Ответственный за выпуск и художник Андрей ГОРШКОВ.

Для детей и их родителей, бабушек и дедушек

№ 14 (261), 8 апреля 2010 г.

Мой адрес:

650991, Кемерово,
пр. Октябрьский, 28,
редакция газеты «Кузбасс», Кузе.
e-mail: kuzya-42@yandex.ru

Веселый карандаш

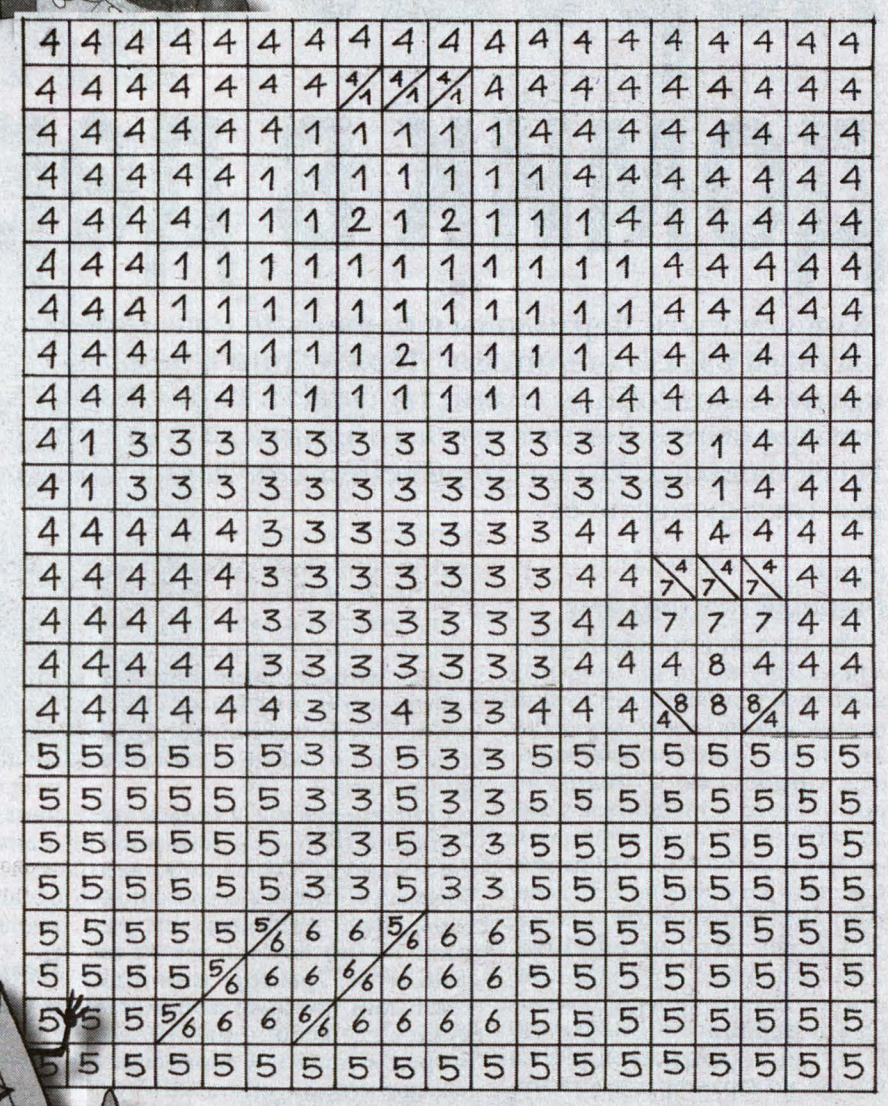

Ребятишки, раскрасьте эту картинку по цифрам:

1 - розовый; 2- черный; 3 - синий; 4 - светло-синий; 5 - желтый; 6 - коричневый; 7 - алый; 8 - зеленый.

Поиграй-ка

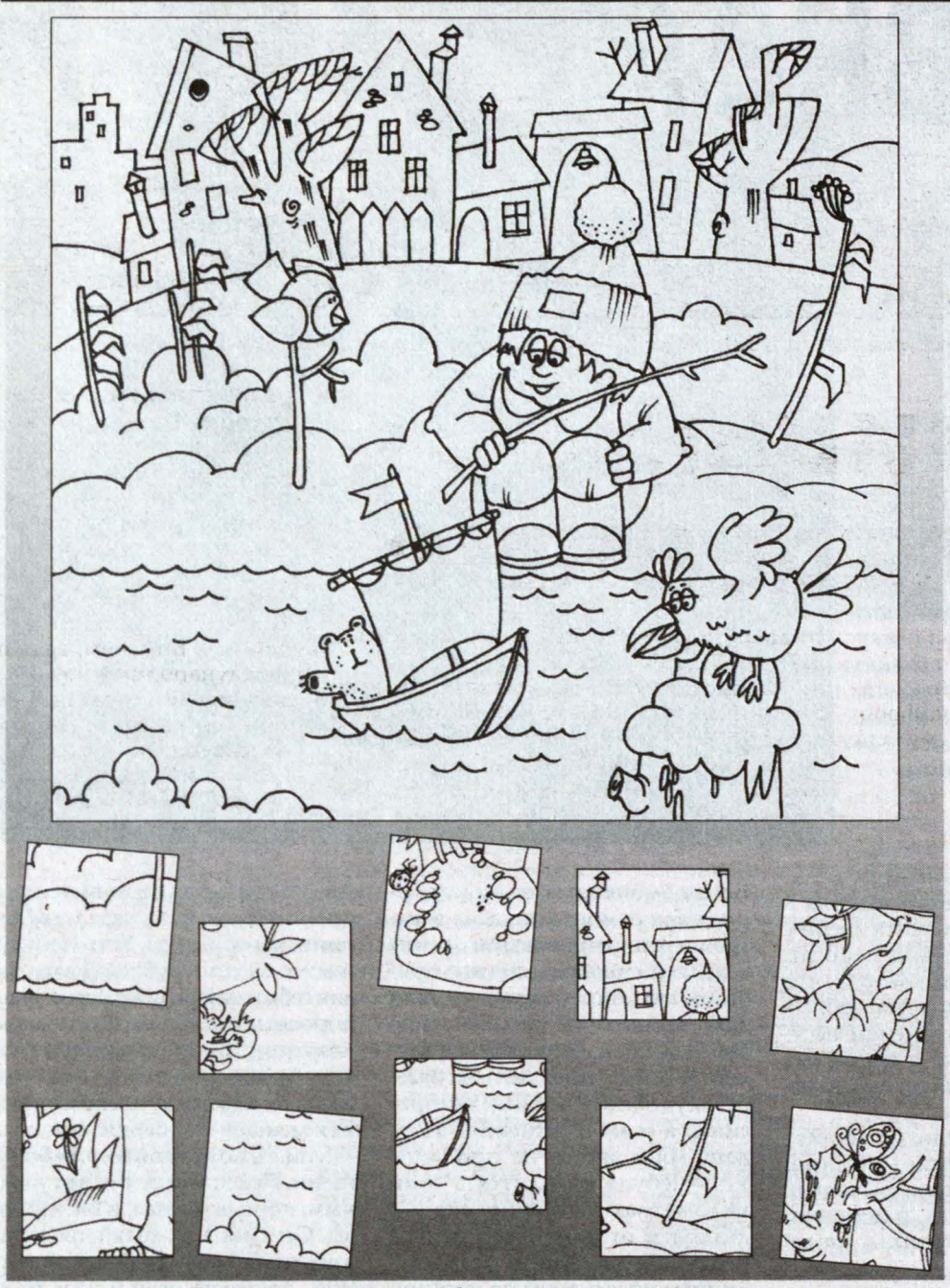

Ребята, среди этих фрагментов найдите те, которые принадлежат этой картинке.

Посчитай-ка

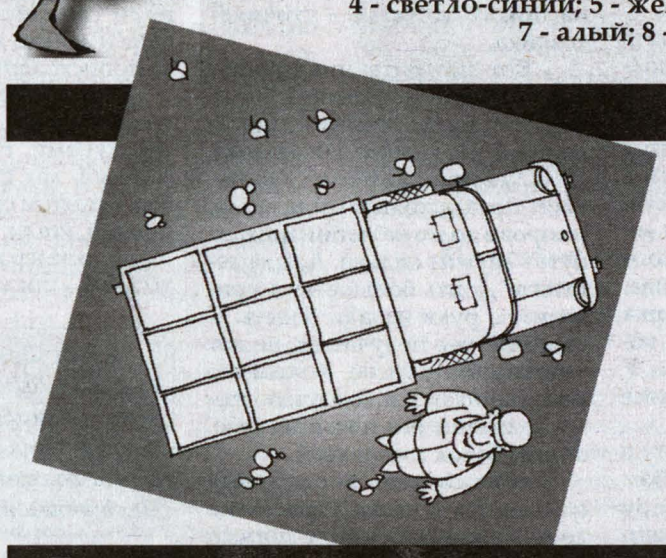

На фабрике игрушек загрузили грузовик готовой продукцией. Ребята, попробуйте сосчитать, сколько ящиков вошло в машину, если в одном столбце три ящика?

Угадай-ка

Друзья, отыщите на рисунке спрятавшиеся буквы. Из них составьте слово.

Говорилки

• Критически оглядывая толпу мужчин, говорит подруге: «Ты посмотри, а принцев здесь нет».
(Вероника, 5 лет).

• Бывает трава сильная, бывает слабая. Слабая - это которая на поляне растет, а сильная - это которая через асфальт пробивается.
(Ксюша, 4 года).

• - Папа, а как называется твоя машина?
- «Шевроле», сынок.
- Папа, а почему ты не назовешь ее «Ауди»?
(Лариса, 4 года).

• В разговоре с воспитателем в садике: «Я мужчина в самом соку и полон достоинства».
(Денис, 4 года).

Ответы на задания от 1 апреля

Угадай-ка

Среди текста, что загадал вам Кузя, спряталась птица (цапля).

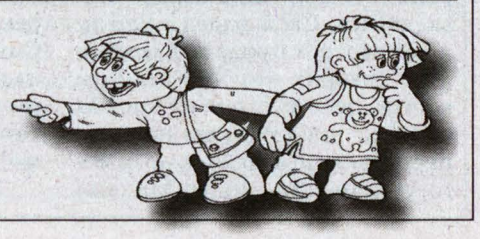

Галина БАБАНАКОВА.

Вера, Анна, Юлия, Лидия. В паспортах этих женщин сегодня разные фамилии – Полежаева, Бычковская, Шитько, Сахаревич. Но в девичестве все они были Корнейчук. И отчество у них одно – Даниловна. А еще у каждой из сестер (самая старшая Анна – с 1930 г.) есть и второй день рождения – 11 апреля 1945 года. Именно тогда в лагере смерти Бухенвальд произошло интернациональное восстание, а затем и освобождение узников. В лагерь вошли наши союзники – американцы. Сестры Корнейчук были не в Бухенвальде, а в другом лагере. Но они, как и все оставшиеся в живых узники, отмечают 11 апреля, как и 9 Мая: с улыбкой и слезами. А в календаре эта дата значится как Международный день освобождения узников фашистских концлагерей. Ведь в 14000 (помимо тюрем и гетто) лагерях смерти находилось до 20 миллионов узников из 30 стран. Каждый пятый узник был ребенком… Когда всю семью Корнейчук затолкали в товарный вагон и повезли в страшную неизвестность, самой маленькой из сестер – Верочке – было всего шесть месяцев…

Сестры (слева направо) – бывшие узницы Вера, Анна, Юлия, Лидия. Годы их доброты не унесли.

Сестры-узницы, дважды рожденные

I.

Все сестры живут сейчас в Кемерове. Жизнь их не разбросала по городам и весям. Напротив, всегда старались быть рядом. Помогая, выручая, радуясь друг другу при частых встречах. И ни дня – без телефонного звонка. Откуда начало такой привязанности? Оттуда – из страшных сороковых.

…В их деревню Красная, что была в Пружанском районе Брестской области, немцы вошли в сорок втором. Вернее, не вошли, а въехали. На мотоциклах.

А потом в Красную согнали жителей еще двух соседних деревень. Всех – от мала до велика. И быстро начали сортировать людей. Мужчин – от 16 лет и старше – в одну сторону, женщин с детьми – в другую.

Мужчинам дали лопаты в руки и приказали копать яму. Не столько глубокую, сколько широкую. Потом заставили мужчин раздеться до нательных холщовых рубах. А потом… Стрельба, крики, стоны. Падали и мертвые, и еще живые. Но изверги и их закапывали тоже. Земля потом шевелилась. А волосы на очевидцах – женах, матерях, сестрах – вмиг стали белыми.

Но и это было еще не все. Дотла сожгли фашисты их деревню Красную. Кто в чем был, в том и остался.

Деревня уже догорала и все мужчины (примерно 220 человек) были расстреляны, когда на звуки выстрелов, на дым прибежали в Красную Данила Корнейчук с сыном Мишей. С ними еще два соседа. Все они работали на хуторе, не ведая о большой беде.

Мама сестер Анна уже мысленно помолилась Господу за то, что уберег мужа и сына от расстрела, как те сами предстали перед озверевшими фашистами. Схватили и их. И тоже приказали рыть себе могилу. Они начали копать…

И вдруг появляется еще один немец. Наверное, за старшего был в той команде изуверов. Оказывается, поступил приказ уже не расстреливать, а сжигать людей. Может, ради экономии патронов.

А это Вера. Самая младшая. И самая настойчивая, целеустремленная.

Как бы то ни было, но тот приказ спас Корнейчуков – отца и сына. Сжечь их, видимо, просто забыли: всех оставшихся в живых местных жителей построили и погнали на железнодорожную станцию. Километров двадцать было пути – не меньше. Без воды, конечно, и без еды. Наплакавшись «досыта», ребятишки замолчали. И те, которые держались за руки взрослых, и те, кто был на руках – грудные младенцы.

II.

Свет в грязный вагон грузового состава проникал лишь через маленькое окошечко вверху. Но и это окно было зарешеченным… Куда их везут? На какие муки?

Но даже в этой аховой ситуации большой семье Корнейчук несчастные земляки завидовали. Как же, ведь они вместе. И Данила – хозяин семьи, и сын Миша, его правая рука.

Под стук колес зашептали женщины не только молитвы, но еще и колыбельные своим деточкам. Заснули ребятишки, как будто осознав, что им нужно набираться сил. Что с этого часа заканчивается их детство…

…Состав остановился в Белостоке. В этот город (с сентября 1944 года он был передан Польше) немцы входили и свирепствовали еще в 1939 году, а потом вошли 27 июня 1941 года. Когда в город вместе с остальными деревенскими жителями привезли семью Корнейчук, здесь стояли виселицы с повешенными. И было много незакопанных трупов. Повешенных и расстрелянных специально оставляли для устрашения живых. Тех, кто жил в лагере за колючкой. И под дулами.

Работали все: и взрослые, и дети. Кроме совсем маленьких. Как Вера, например. С ней поочереди оставались старшие сестренки – Аня, Юля, Лида. А когда и их не было, то в нянях были другие девочки. Неволя, горе, безысходность как будто всех породнили, сблизили. Если кому-то удавалось принести что-то съестное (среди богатых панов тоже находились добрые), делились со всеми. Перепадало и маленькой Верочке. Мама заворачивала в холщовую тряпку то мякиш хлеба, а то и кусочек сахара. Такой «соски» малышке хватало надолго.

…Долгожданное освобождение наступило в июне 1944 года. В Белосток вошла Красная Армия. Объятия, слезы, плач и вопросы: «Как дальше жить? И где жить?»

Вернулись, считай, в никуда. Вырыли землянку. Потом квартировали, но одновременно начали строить свой дом. Миша ушел на фронт. За год до Победы ему исполнилось 18 лет.

III.

А за несколько дней до Победы бабушке Авдотье приснился сон. Будто дом уже построен. В нем – Миша. А все стены дома завешаны цветами. Не живыми.

Про этот сон бабушка рассказала лишь после того, как семья получила письмо от друга Миши. Тот писал, что видел, как погиб Михаил.

Но похоронки-то не было. Что-то напутал друг. Не мог погибнуть их Миша, добрый, красивый, выносливый. Потому и продолжала семья Корнейчук ждать Михаила. Ведь находились же без вести пропавшие! Ведь было же и чудо на войне! Но в 1959 году вызвали родителей – Данилу Константиновича и Анну Михайловну в районный военкомат. Там вручили извещение о том, что красноармеец Михаил Данилович Корнейчук погиб смертью храбрых 5 мая 1945 года при освобождении города Будапешта. Не пришлось брату пожить в доме, который построила семья только к 1949 году. Как раз к тому времени, когда Вера пошла в первый класс. А образование старших сестер так и осталось начальным, довоенным. В деревне была только начальная школа. А потом надо было ходить за 8 километров в другое село, другую школу. Потом еще в одно село. К десятому классу остались лишь двое, кто решил в буквальном смысле шагать километры за аттестатами. Одну из настойчивых звали Верой Корнейчук. Училась она хорошо, охотно. Семья ее подбадривала, подшучивала:

– За всех нас ты учишься, Верочка!

Но и на десяти классах Вера не успокоилась. Надо бы в город ехать, в техникум, а паспортов-то у колхозников не было. Да и денег на дорогу тоже. Вместо них – трудодни.

Настырная Вера и тут нашла выход. Взяв свой аттестат, где стояла лишь одна четверка по тригонометрии, поехала в райком комсомола. И прямо заявила, что хочет получить образование. Отпустили ее, помогли с оформлением документов.

К тому времени старшая сестра Анна завербовалась в Кузбасс. Без Аннушки семья скучала. Собрались, поехали к ней. Все. И всем в Кузбассе тоже понравилось. Осели. Анна со своей семьей осталась в Старобачатах, а остальная родня прописалась в Кемерове.

Вера жила с родителями на улице Заречной. А финансово-кредитный техникум она все-таки окончила. Стала главным бухгалтером.

Сейчас на улице Заречной (их раньше целых семь было) живет Юлия. Аукнулась ей война и неволя в фашистском лагере. Здоровья нет. Не в силах содержать свой дом, топить печь, носить воду. Помогает муж Веры Даниловны – Иван Иванович, но… Но мечтает Юлия Даниловна хотя бы о социальной комнате в доме ветеранов. Она со своим незавидным статусом узницы фашистских концлагерей имеет право на получение такого жилья со всеми удобствами. Почему раньше не встала на очередь? Думала, что справится. Да и вообще только в середине девяностых годов получили сестры статус узниц и все причитающиеся к нему льготы. А до этого о лагере говорили только между собой. Ведь на узников фашизма раньше смотрели косо. Подневольную работу на врагов расценивали чуть ли не как предательство. Хотя все возможные проверки прошла семья, вернувшись из Белостока на родное пепелище. Впрочем, ведь и международный день освобождения узников был установлен лишь спустя долгие годы после войны. Родители сестер до этого не дожили. И выплат от Германии за свое рабство тоже не получили. А сестры получили. По 348 евро на каждую.

…А в родной Белоруссии Вера была не однажды. Там остались родные. И там, на ее малой родине, стоит прекрасный памятник на братской могиле. Всем, кого расстреляли и сожгли фашистские изверги.

Но и Кузбасс для нее тоже родной вот уже полвека. Сейчас Вера Даниловна – член областного российско - белорусского общества. И член правления Кемеровской организации бывших узников фашизма. Общественница, одним словом. Не канула в Лету эта добрая должность активистов-бессребреников. Потому и телефонных звонков так много. И встреч. Вот и этот международный день освобождения узников они тоже будут отмечать. Как свой второй день рождения.

Увы, с каждым годом и бывших узников, как и солдат Победы, становится все меньше и меньше.

Председатель областного общества бывших малолетних узников фашизма Александр Фролович Шураев озвучил вот такую цифру: в Кемерове живут 150 бывших узников, а во всем Кузбассе их 760.

Среди них есть и те, кто родился в концлагере.

Вера Даниловна Полежаева и ее сестры на судьбу не сетуют. Потому что выжили, потому что рядом, потому что могут сказать:

– Здравствуй, родная.

И жить дальше…

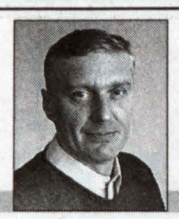

чужие люди

«Прерванная гастроль» налетчика-нелегала

Согласно официальным данным управления Федеральной миграционной службы по Кемеровской области, за три месяца этого года в Кузбассе за различные преступления задержаны 65 иностранцев и лиц без гражданства. Для сравнения: за тот же период прошлого года было всего 47 подобных случаев.

Несколько дней назад, например, сотрудники уголовного розыска задержали в Кемерове гражданина Кыргызстана, который подозревается в совершении налетов на торговые предприятия в самом центре города. Предполагается, что за два последних месяца он совершил четыре таких разбойных нападения. Одним из первых в череде этих преступлений стало нападение на авиакассу, которая расположена на проспекте Советском. Вскоре совершено еще одно нападение на магазин в Центральном районе Кемерова. В общей сложности добычей налетчика стало более 50 тысяч рублей.

По словам начальника следственного отдела ОМ №1 УВД по г. Кемерово Ирины Хазовой, действовал преступник по одной и той же схеме: заходил в торговые точки, ненавязчиво знакомился с продавцами, заводил беседу, а потом в самый неожиданный момент наставлял на своих жертв оружие, забирал у них деньги и тут же скрывался. И хотя внешность налетчика потерпевшие описывали поразному, были ясно: за всеми этими нападениями стоит один и тот же человек.

После очередного нападения со слов потерпевших удалось составить фоторобот подозреваемого. Его субъективный портрет распространили среди продавцов кемеровских магазинов. Задержать мужчину удалось, когда он готовился к совершению очередного преступления. Сотрудники уголовного розыска остановили его якобы для стандартной процедуры проверки документов, а уже через несколько минут на руках мужчины защелкнулись стальные браслеты. Персонал магазина по продаже бытовой техники был крайне удивлен, когда узнал, что мужчина средних лет, буквально только что представлявшийся им программистом из московской нефтяной компании, якобы открывающей свой филиал в Кемерове, оказался тем самым налетчиком, который обобрал уже несколько торговых точек. Во время личного досмотра у него был изъят газовый пистолет с глушителем, переделанный под стрельбу боевыми патронами. По словам задержанного, этот пистолет он якобы случайно нашел в Самаре.

Подозреваемым оказался 48-летний гражданин Кыргызстана, нелегально проживавший в Кемерове. Во время допросов он уже признался в нападениях на авиакассу и три магазина в Центральном районе города. Опознали его и потерпевшие. Уголовные дела, ранее возбужденные по фактам этих разбойных нападений, теперь объединены в одно общее производство. Сейчас нелегал из Кыргызстана арестован. Согласно российскому уголовному законодательству, ему может грозить до 8 лет лишения свободы.

Владимир СЕРГЕЕВ.

Момент задержания в Кемерове гражданина Кыргызстана, подозреваемого в разбойных нападениях на торговые предприятия областного центра.

ну и ну!

Рис. Андрея Горшкова.

Тяга к постоянству?

В Киселевске молодой человек обворовал тот же самый дом, за кражу из которого он ранее уже был судим. На том и погорел.

Чтобы попасть внутрь, 25-летний мужчина не стал мудрствовать лукаво и по привычке просто спилил навесной замок на входной двери. Денег в доме не нашел, зато прибрал к рукам кое-какую нехитрую одежду, два магнитофона и фонарик. Вероятного вора хозяйка дома вычислила сразу – по спиленному замку. О своих подозрениях она сообщила в милицию. К тому времени там уже было несколько заявлений о похожих квартирных кражах. Так, буквально накануне двое неизвестных забрались в дом к 72-летнему пенсионеру. Не особо стесняясь присутствия хозяина, они забрали у него кожаную куртку и стоявший на тумбочке телевизор, а перед уходом прихватили продукты из холодильника. От старика, который попытался противостоять такой наглости, злоумышленники отмахнулись кулаками…

Когда недавно освободившегося домушника задержали, выяснилось, что к пенсионеру он наведывался вместе со своим двоюродным братом, тоже ранее судимым.

Как говорит референт пресс-службы областного ГУВД Юлия Емельянова, оба вороватых родственника задержаны, за квартирные кражи в отношении их возбуждены уголовные дела. Каждому из них может грозить до пяти лет лишения свободы.

афёры

Паспорт напрокат

Чужие удостоверения личности всегда привлекают разного рода жуликов и проходимцев. А для владельцев паспортов, рискующих получать «навар» за использование их основного документа гражданина Российской Федерации посторонними лицами, они вообще могут таить смертельную опасность. Или, в лучшем случае, доставить им немало неприятных хлопот.

Фото Евгения Курскова.

Подмечено, что в последние годы люди все чаще за определенное денежное вознаграждение предоставляет свои общегражданские паспорта для различного рода сомнительных сделок. Как правило, особенно падки на такие «левые приработки» пенсионеры, студенты, бомжи. Наглядный пример тому – кемеровская фирма по установке пластиковых окон «Горокно». Перед тем как бесследно исчезнуть вместе с деньгами своих клиентов, прежние владельцы фирмы за чисто символическое вознаграждение перерегистрировали ее на паспорт случайно подвернувшегося мужчины, у которого сгорел дом и который теперь обитает неизвестно где. Сейчас милиция разыскивает и подозреваемых в мошенничестве бывших владельцев фирмы, и бомжа, которому ныне формально принадлежит «Горокно»…

Все чаще к таким «паспортным операциям» подключается и часть молодежи, активно ищущая все новые способы получения «легких» денег. Как правило, такие юноши и девушки абсолютно уверены в своей безнаказанности: мол, оставить свои автографы на паре-тройке документов и получить за это сразу несколько тысяч рублей, а то и долларов – дело достаточно прибыльное. По большому счету, мало кто из них вообще задумывается, что такой «бизнес» с паспортом напрокат может повлечь за собой уголовную ответственность. Например, за незаконное предпринимательство (ст.171 УК РФ), лжепредпринимательство (ст. 173 УК РФ) или даже за легализацию (отмывание) денежных средств, приобретенных другими лицами преступным путем (ст.174 УК РФ). И все лишь потому, что на их документы была зарегистрирована какая-нибудь подставная фирма типа «Рога и копыта».

Насколько опасным может быть соблазн заработать на собственном паспорте, красноречиво говорят случаи со студентами столичных вузов. Двое из них, «одолжив на время» свои документы, оказались втянутыми в масштабную аферу с финансовой пирамидой, действовавшей почти в 40 регионах России. Формально эти студенты руководили фирмами-«однодневками», на которые переводились денежные средства вкладчиков (всего таким образом через эти счета прошло более 500 миллионов рублей). Когда мошенничество вскрылось и студентов стали вызывать на допросы в милицию, организаторы пирамиды похитили липовых «директоров» и держали их на даче в Подмосковье. Освободить юношей удалось лишь с помощью милицейского спецназа…

Еще более трагично сложилась судьба другого студента, на имя которого было зарегистрировано несколько десятков фирм, через которые за короткое время было обналичено в общей сложности порядка 16 миллиардов (!) рублей. Молодой человек погиб при загадочных обстоятельствах, его тело было обнаружено в Калужской области…

Всего же за последние два года в различных регионах без вести пропали шестеро молодых людей, регистрировавших на себя так называемые «фирмы-однодневки». Произошло это после того, как правоохранительные и налоговые органы заинтересовались деятельностью «возглавляемых» ими контор…

Таких жутких случаев в Кузбассе, к счастью, пока не отмечено. Хотя факты регистрации фирм по чужим документам, безусловно, имеются. Вероятно, есть среди них и паспорта, «взятые напрокат» у молодых людей. Чтобы минимизировать эти криминальные процессы, а в перспективе вообще свести их к нулю, сотрудники подразделений по экономической безопасности проводят среди студентов социальную акцию «Береги паспорт смолоду», в ходе которой рассказывают обо всех возможных последствиях необдуманного предоставления своих паспортных данных посторонним лицам.

По словам старшего референта пресс-службы ГУВД по Кемеровской области Татьяны Еременко, всего такой профилактической работой было охвачено 18 учебных заведений области и их филиалов.

вопрос - ответ

Когда картошка голодает...

Уже второй год подряд выращенный на своем участке картофель сильно чернеет при варке. Раньше такого не было. В чем дело?

Сергей ГЕРАСИМОВ.
Топкинский район.

Чаще всего причиной потемнения картофеля при варке является малое накопление калия в клубнях. Картофелю в отличие от других культур в период вегетации и особенно закладки клубней требуется больше всего калия, меньше азота, еще меньше фосфора. Поэтому, если он выращивается без плодосмена, на одном месте, участок со временем обедняется калием.

Признаки калийного голодания: темно-зеленая с бронзовым оттенком окраска листьев, затем пожелтение их и побурение с отмиранием тканей по краям листьев. Возможны короткие междоузлия, неравномерный рост листовой пластинки, приводящий к морщинистости листьев.

Поправить положение можно внесением калийных удобрений, но только бесхлорных. Вносят их не более 30 г на кв. м при весенней подготовке участка. Или сейчас, если отмечается калийное голодание, в виде жидкой подкормки (доза та же).

Кстати, калийное голодание очень вредит и другим культурам. Томаты отстают в росте, стебли древеснеют и не утолщаются, листья делаются сине-зелеными, закручиваются вверх, а молодые очень морщинятся. Завязи мало, в объеме они увеличиваются медленно. У огурцов кромки листьев бронзовеют, потом бронзоватость распространяется по всей пластине листа между жилками. У моркови растения отстают в росте, розетка – низкая, листья морщинистые, позже приобретают серовато-зеленый оттенок, с выгорающими краями.

Если томатам и огурцам, как и картофелю, хлорные добавки ни к чему, то моркови они по вкусу: калийная соль, хлорид калия поможет обрести корнеплоду форму.

В июне все минеральные удобрения лучше вносить в виде жидких подкормок. Калия даже при нехватке его растениям заправляют в почву 2-4 г на квадратный метр посадок, или это количество растворяют в 5 л воды, поливают такую же площадь, но не сплошняком, а в канавки, сделанные в междурядьях. Предварительно канавки увлажняют, чтобы раствор не обжег корни, после мульчируют сухой землей.

цветоводство

Инкарвиллея

Подходит пора доставать на проращивание клубневые и корневищные растения, зимовавшие в подвале.

С георгинами, надо думать, проблем ни у кого не возникнет, поскольку технология давно отработана. Напомню кратко: клубнелуковицы, подняв из хранилища, держим в тепле, чуть увлажняя, до той поры, когда проснутся ростовые почки. Самое простое – обернуть их влажной бумагой, которую постоянно спрыскивать водой, сверху для меньшего высыхания прикрыть сухой бумагой. Если посадочного материала немного, можно воспользоваться опилками, мхом-сфагнумом. К делению приступаем, когда обозначатся почки. Корневище разрезаем или разламываем так, чтобы на каждой деленке оставались две-три почки. Срезы обрабатываем зеленкой или присыпаем толченым активированным углем. Деленки высаживаем в стаканчики, заполненные питательной земельной смесью. В грунт переносим, когда минуют возвратные холода или в первых числах мая под укрытие.

Другое дело инкарвиллея – растение семейства бигнониевых. Появилось оно в наших садах сравнительно недавно, поэтому часто возникают вопросы, как обеспечить новинке нужные условия. Инкарвиллея – травянистый многолетник с утолщенными реповидными корнями. Родина его – Китай, поэтому зимовать в почве в наших условиях не может, требуется выкопка. Хорошо растет на свету и в полутени, предпочитает супесчаные водопроницаемые, богато удобренные органикой почвы. С каждым годом корневище увеличивается в размерах, растет и количество почек. Весной при необходимости можно провести деление, разрезав корневище на части. Эту операцию проводят за неделю-две перед высадкой, чтобы подсохли срезы. Кстати, если осенью при выкопке корень обломился или поврежден лопатой, рану следует присыпать золой, толченым углем и подсушить в тени. Иначе корневище может загнить при хранении. Я храню их в пластиковых ящиках, расставляя стоя, сверху прикрываю пленкой от капели с потолка. Подращивание не делаю, отвожу на участок сразу из погреба.

Инкарвиллею можно размножать семенами, но не все сорта, в чем убедилась, проведя опыт. У меня в саду три сорта – Бис Пинк (с розовыми цветами), Уайт (с белыми при желтом центре), Делавайи (с малиновыми). В первый год высадила растения по сортам отдельно один от другого. Белая и розовая семена не завязали, значит, не самоопыляемые, а вот малиновая дала семян довольно много. На второй год все сорта посадила в одном месте, и все завязали семена. Собрала отдельно с каждого сорта, весной высеяла прямо в грунт грядками, отметив в дневнике, кто есть кто. Спустя время все сеянцы зацвели одинаковым малиновым цветом. Я поняла, что при групповой посадке происходит обильное перекрестное переопыление, семена завязываются полноценные, но более темный цвет, в нашем случае малиновый, подавляет белый и розовый. Вывод: сохранить сортовую чистоту можно только при вегетативном размножении, то есть делением корневища.

Кусты инкарвиллеи живописны как на цвету, так и своей листвой. Прикорневые листья образуют розетку, рассеченность их у каждого сорта индивидуальна, равно как и высота растения. Самая высокая (до 1 м) – инкарвиллея Делавайи; Бис Пинк и Уайт соответственно 40 и 60 см, хотя цветки у них крупнее, чем у высокорослой малиновой.

В садах цветоводов-любителей чаще всего встретишь инкарвиллею Делавайи с малиновыми цветками, но, на мой взгляд, более наряден сорт Бис Пинк.

Цветет инкарвиллея в мае-июне, вторично – в августе. Если срезать отцветшие цветоносы, не давая завязаться семенам, сразу появляется новый цветонос, и похожие на граммофончики цветы продолжают украшать куст.

Ольга БЕЛОЗЕРЦЕВА,
председатель клуба «Цветоводы Кемерова».

Цветоводы, для вас!

9 апреля во Дворце молодежи (бывший ДК строителей, ул. Рукавишникова, 15) состоится выставка-ярмарка посадочного материала корнеклубневых и луковичных растений из коллекции членов клуба «Цветоводы Кемерова».

Выставка работает с 10 до 15 часов.

по вашей просьбе

Кабачки на обед

В прошлом году получили такой обильный урожай кабачков, что и сейчас, в апреле, еще есть солидный запас. Но вот не знаю, можно ли их употребить в пищу. Внешне плоды сохранились хорошо, а вот сохранились ли их питательные свойства?

Елена БУРЦЕВА.
Кемерово.

Вызревшие плоды кабачков могут храниться едва ли не до нового урожая. Добиться этого в домашних условиях сложно, потому что ближе к лету семена в них начинают прорастать, это ведет к изменению вкусовых качеств – мякоть становится горьковатой. Но покуда семена не проросли, кабачки съедобны и полезны.

Вот несколько рецептов приготовления.

Фаршированный кабачок

Лучше всего подходят плоды сортов Малыш или Корнишон Ашгерский или любого другого, главное, чтобы, разрезанные вдоль, они входили в глубокий противень для запекания.

На 1 кг кабачка понадобится 250 г фарша домашнего (свинина и говядина), 20 г сухих шампиньонов, 2 луковицы, по 100 г брынзы и сметаны, кусочек перца чили, 1 крупный помидор, 2 столовые ложки томатной пасты, 1 столовая ложка оливкового масла, 2 зубчика чеснока, укроп, петрушка, перец и соль по вкусу.

Кабачок моют, обрезают плодоножку и разрезают вдоль. Семена и семенную камеру выбирают ложкой, оставляя нетронутой мякоть. По половинке заливают кипятком и ставят в духовку на 10 минут. Затем воду сливают, обсушивают. Смазывают маслом и перчат, но не солят. В фарш добавляют тертую брынзу, черный перец, мелко нарубленную луковицу, тщательно перемешивают и плотно заполняют кабачковые формы.

Для соуса луковицу мелко режут и обжаривают до золотистого цвета, добавляют размоченные шампиньоны и жарят до готовности; в конце сдабривают томатной пастой и сметаной, доводят до кипения, кладут перец чили. Соус выливают в противень и укладывают заполненные фаршем половинки кабачка, украшают тонко нарезанным помидором и запекают. За пару минут до готовности посыпают блюдо рубленой зеленью и толченым чесноком. Перед подачей на стол кабачки выкладывают на блюдо и поливают соусом.

Кабачок десертный

На 1 кг кабачка – по 250 г яблок и лука репчатого сладких сортов, по 100 г кураги и чернослива, 150 г грецких орехов, 200 г овсяного печенья, 2 столовые ложки очищенных и обжаренных семян подсолнечника, по ½ чайной ложки тмина и имбиря, щепотку соли, 2 столовые ложки оливкового масла.

Кабачок моют, разрезают на порции, удаляя при этом семенную камеру. Обжаривают на масле в глубокой сковороде рубленый лук, добавляя нарезанные кубиками яблоки, тмин, имбирь, соль и тушат 2 минуты. Промытые в горячей воде чернослив и курагу режут крупными кусочками, соединяют с рублеными орехами и семечками, кладут в сковороду и все хорошо перемешивают. Овсяное печенье разламывают на мелкие кусочки. Мякоть кабачка смазывают маслом, посыпают печеньем, кладут фруктово-ореховую смесь, сверху снова посыпают крошками печенья. Затем «бутерброды» укладывают на смазанный маслом глубокий противень, закрывают фольгой и запекают в хорошо нагретой духовке (190-200 градусов) около 40-45 минут.

Блюдо подают как горячим, так и холодным, украсив дольками апельсина. Приятного аппетита!

Записала
Тамара ДМИТРИЕВА.

Семейный адвокат

Какой срок выплаты страховки - московский или кемеровский?

Второй месяц я не могу получить страховку после аварии. Документы все сдал. Виновник аварии свою виновность не оспаривает. Страховщики на мое возмущение отвечают, что документы находятся на рассмотрении в Москве, а они – их филиал. Как там «добро» дадут, так и страховку выплатят. Существуют ли реальные сроки выплаты страховки независимо от того, где находится страховая фирма? По моей ситуации выходит так, что даже такое мелкое дорожно-транспортное происшествие рассматривает Москва. На мой взгляд, это просто неразумно. А если там документы будут год рассматривать?

И. (по электронной почте).

Срок страховой выплаты о возмещении вреда, причиненного дорожно-транспортным происшествием, четко установлен законом.

Согласно пункту 2 статьи 13 Федерального закона «Об обязательном страховании гражданской ответственности владельцев транспортных средств» страховщик рассматривает заявление потерпевшего о страховой выплате и предусмотренные правилами обязательного страхования приложенные к нему документы в течение 30 дней со дня их получения. В течение указанного срока страховщик обязан произвести страховую выплату потерпевшему или направить ему мотивированный отказ в такой выплате.

Этот срок применяется вне зависимости от того, где находится страховщик – в Москве или в Кемерове. Данный закон обязывает страховщиков указывать в страховом полисе свое местонахождение, почтовый адрес, всех своих представителей в субъектах Российской Федерации, средства связи с ними и сведения о времени их работы. Заявление потерпевшего, содержащее требование о страховой выплате, с приложенными к нему документами о наступлении страхового случая и размере подлежащего возмещению вреда, направляется страховщику по месту нахождения страховщика или его представителя, уполномоченного страховщиком на рассмотрение указанных требований потерпевшего и осуществление страховых выплат.

За нарушение тридцатидневного срока страховщик за каждый день просрочки уплачивает потерпевшему неустойку (пени) в размере одной семьдесят пятой ставки рефинансирования Центрального банка Российской Федерации, действующей на день, когда страховщик должен был исполнить эту обязанность.

В настоящее время эта ставка составляет 8,25% годовых.

Если срок нарушен, то лучше не ждать, а обращаться в суд с иском о взыскании страховой выплаты.

Рис. Андрея Горшкова.

Василий ДУБСКИЙ.
E-mail: spk@kuzbass85.ru

Шахматы

Конкурс «Весна Победы»

Следуя доброй традиции, мы объявляем конкурс решений задач и этюдов, посвященный юбилею Великой Победы. В нем могут принять участие все желающие. Лейтмотив конкурса «Шахматы – единственная мирная война».

В задачах и этюдах прослеживается военная тематика, как-то: «и один в поле воин», «не числом, а умением», «на семи ветрах» и так далее.

Потому за участие особо будут отмечены ветераны ВОВ, труженики тыла, участники военных конфликтов, блокадники. По-прежнему на решение четырех заданий отводится десять дней. Десять лучших решателей награждаются грамотами редакции, абсолютный победитель — призом.

Ответы шлите по адресу: 650991, ГСП, Кемерово, пр. Октябрьский, 28, редакция газеты «Кузбасс».

Павел ЗОРИН,
международный арбитр.

Задание 1

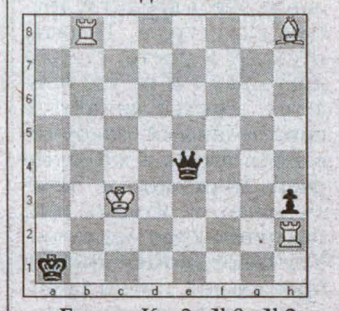

Белые: Крс3, Лb8, Лh2, Сh8 - 4.
Черные: Кра1, Фе4, пешка h3 - 3.

Мат в три хода.

Задание 2

Белые: Крg5, Лd2, Лh2, Са4 - 4.
Черные: Крf3, пешки е4, g4 - 3.

Мат в три хода.

Задание 3

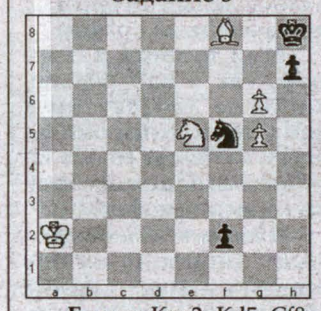

Белые: Кра2, Кd5, Сf8, пешки g5, g6 - 5.
Черные: Крh8, Кf5, пешки f2, h7 - 4.

Ничья.

Задание 4

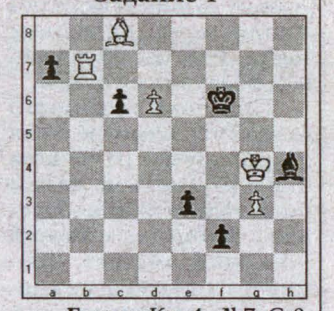

Белые: Крg4, Лb7, Сс8, пешки d6, g3 - 5.
Черные: Крf6, Сh4, пешки а7, с6, е3, f2 - 6.

Белые выигрывают.

Сканворд

	Кино-комик Пьер ...		Актриса Софи ...		И Хлынов, и Вятка
	Скрытая насмешка		Спутник Урана		Беда, неприятность
	Раствор-итель				
Собират. образ		Засеян-ное поле		Высота человека	
Семи-струнная		Корма (анто-ним)			
Фашист		Буква кирил-лицы			

Ответы на сканворд, опубликованный в номере за 1 апреля

ПО ГОРИЗОНТАЛИ: Убежище. Аденома. Рогоз. Беломор. Лето. Редут. Нани. Мерилин. Елка.

ПО ВЕРТИКАЛИ: Пугач. Вечер. Миног. ЕлАЗ. Новолуние. Молот. Перевес. Металл. Родина. Ник.

Спринт-новости

Сноуборд

С победы начали свое выступление на чемпионате России в Красноярске таштагольские сноубордисты.

Екатерина Тудегешева и Александр Белкин (оба тренируются под руководством Владимира Фоминых) стали чемпионами страны в дисциплине параллельный слалом. Соперниками наших земляков в финале были местные сноубордисты, уступившие победителям в обеих попытках.

Горнолыжный спорт

Красивую точку поставила новокузнечанка Елена Простева в последней дисциплине чемпионата России по горнолыжному спорту.

Она первенствовала в гигантском слаломе, победив по сумме двух заездов свою подругу по сборной страны Ляйсан Раянову. Это «золото» стало для Лены четвертым на завершившемся в Терсколе (Кабардино-Балкария) чемпионате России.

Кроссворд

По горизонтали: 1. Высшая цель деятельности, стремлений. 4. Государство в Северной Америке. 10. Солдат пехотного полка начала XVIII в., вооруженный кремниевым ружьем. 11. Смазочное масло. 12. Электровакуумный прибор. 13. Положение государства, не участвующего в войне. 16. Порт в Колумбии. 17. Персонаж повести Н.В.Гоголя «Тарас Бульба». 18. Свойство прибора показывать регистрируемую величину с некоторым запаздыванием. 20. Нити, полученные прядением. 21. Русский крейсер.

По вертикали: 2. Машина для мелкого дробления хрупких малоабразивных материалов. 3. Селение в Средней Азии. 5. Императрица, при которой особенно энергично производились перестройки в Кремле. 6. Письменный запрос депутата парламента правительству или отдельному его члену по определенному вопросу. 7. Город-порт на востоке Туниса. 8. Просьба приехать. 9. Северное домашнее животное. 12. Старший наборщик в типографии. 14. Наклонная поверхность чего-нибудь. 15. В старину у крестьян: кафтан из толстого сукна. 19. Многолетний злак, кормовая культура.

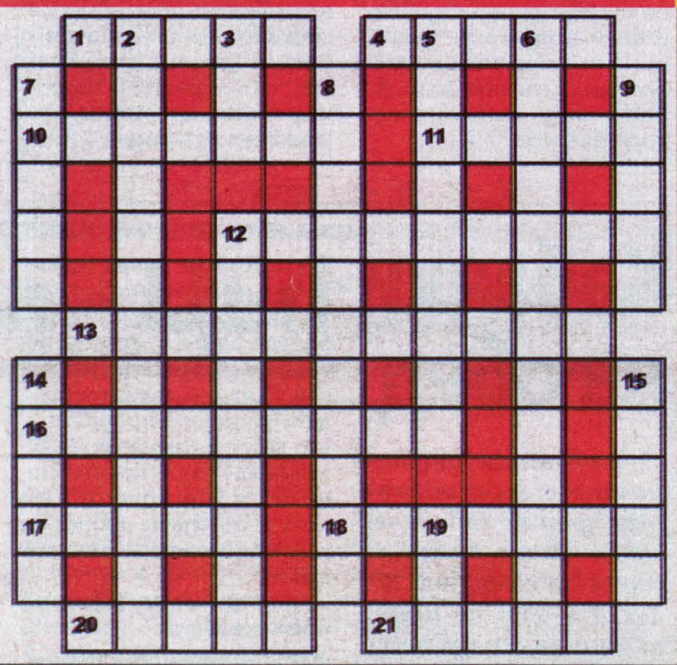

По горизонтали: 1. Идеал. 4. Бенин. 10. Фузилер. 11. Автол. 12. Магнетрон. 13. Нейтралитет. 16. Картахена. 17. Остап. 18. Инерция. 20. Пружа. 21. Варяг.

По вертикали: 2. Дезинтегратор. 3. Ауа. 5. Екатерина. 6. Интерпеляция. 7. Сфакс. 8. Приглашение. 9. Олень. 12. Метранпаж. 14. Скат. 15. Армяк. 19. Ежа.

Главный редактор Ю. И. КУХМАРЬ.
Kuhmar@kuzbass85.ru
Коммерческий директор Татьяна Смолина.
t.smolina@kuzbass85.ru, тел. 72-55-47.
Газета «Кузбасс» учреждена администрацией Кемеровской области и журналистским коллективом редакции. Зарегистрирована Омской региональной инспекцией по защите свободы печати и массовой информации 27.01.94 г., свидетельство о регистрации №54.

АДРЕС РЕДАКЦИИ: 650991, ГСП, г. Кемерово, пр. Октябрьский, 28. Электронный адрес: official@kuzbass85.ru; news@kuzbass85.ru; reclama@kuzbass85.ru.
СПРАВКИ: по рекламе — 72-25-23; 72-22-03; по письмам — 72-50-45; по редакции — 72-32-74. Тел./факс 72-12-10.
Собственные корреспонденты:
в Новокузнецке — 46-41-59, Междуреченске — 4-23-48, Тяжинском — 2-17-94, Мариинске - 8-905-967-55-97.

Газета является участником процесса по формированию единого информационного пространства.
Материалы газеты, в том числе коммерческие предложения и реклама размещаются на интернет-сайте: www.kuzbass85.ru
Редакция не отвечает за содержание публикуемых объявлений.
Время подписания номера в печать по графику 18.00.
Сдан в печать 18.00. Объем 6 п.л. Печать офсетная.

Тиражи во вторник, среду, пятницу — 11083; четверг — 31695; субботу — 11716. «Свежий ветер» — 842.
Газета набрана и сверстана на компьютерном комплексе газеты «Кузбасс».

По вопросам качества печати звонить по тел. 45-49-19.

ОАО ИПП «Кузбасс»: 650630, г. Кемерово, пр. Октябрьский, 28. Заказ № 61.