Чем дальше в лес – тем реже транспорт

Август

пн.		2	9	16	23	30
вт.		3	10	17	24	31
ср.		4	11	18	25	
чт.		5	12	19	26	
пт.		6	13	20	**27**	
сб.		7	14	21	28	
вс.	1	8	15	22	29	

4 612747 250011

КУРС ВАЛЮТЫ (ЦЕНТРОБАНК)

$ 30,82 руб.

€ 39,19 руб.

Интернет-приемная губернатора www.mediakuzbass.ru

ОБЛАСТНАЯ МАССОВАЯ ГАЗЕТА

Кузбасс

157 (25119) 27 АВГУСТА 2010 г., ПЯТНИЦА

717292

Газетно-журнальный фонд

актуально

Аман Тулеев: «Мы достойно встречаем День шахтера»

Сегодня в Краснобродском округе проходят областные торжества в честь Дня шахтера. Угольщики всего Кузбасса принимают поздравления и награды. А накануне губернатор Аман Тулеев рассказал «Кузбассу» о том, с чем подошел регион к празднику и какие новые задачи стоят перед отраслью сегодня.

В этом году на развитие производства, техническое перевооружение и реконструкцию действующих угольных предприятий Кузбасса будет направлено не менее 35 млрд. рублей против 35,8 млрд. рублей в 2009 г. Инвестиции же в обеспечение безопасности вырастут в этом году на четверть и составят 3,2 млрд. рублей.

Фото предоставлено пресс-службой ЗАО «Распадская угольная компания».

– Аман Гумирович, мировой финансовый кризис стал серьезным испытанием для всей промышленности региона и, прежде всего, угольной отрасли. Что, на ваш взгляд, является основным достижением наших компаний в кризисное время?

– Кризис коснулся практически каждого из нас. В целом по отрасли в прошлый кризисный год Кузбасс впервые с 1997 года снизил объем добычи – на 3,1 млн. тонн. О том, что происходило на угольных предприятиях в самое тяжелое время, думаю, все знают. Но, глядя из сегодняшнего дня, я могу сказать, что нам удалось главное – достойно пережить выпавшие трудности: удержать ядро рабочих коллективов, максимально сохранить рабочие места, социальную стабильность в Кузбассе.

– В текущем году ситуация в угольной отрасли стабилизируется? Каковы ваши прогнозы по объемам добычи и сбыта кузбасского угля на 2010 год?

– Улучшение ситуации в отрасли, думаю, каждый шахтер ощущает по своей зарплате. По итогам первого полугодия в среднем по отрасли она составляет 25 тысяч 577 рублей – рост более чем на 10% по сравнению с аналогичным периодом прошлого года.

Если же говорить о производстве, то, по нашим подсчетам, в этом году будет добыто 185 млн. тонн угля. То есть мы поставим новый рекорд за всю историю угледобычи в Кузбассе. Напомню, что максимального объема мы достигали в 2008 году – 184,5 млн. тонн. Подчеркну: и это при том, что сейчас после аварии временно стоит шахта «Распадская», на которой добывали каждую пятую тонну коксующегося угля в России.

Что же касается поставок топлива, то сегодня мы можем с уверенностью сказать, что Кузбасс держит все свои обязательства по поставкам угля как на внутренний рынок, так и на экспорт. С начала года отгружено 106,4 млн. тонн – это на 5% больше, чем за соответствующий период прошлого года.

– Авария на шахте «Распадская» как никогда остро за последние годы поставила вопросы безопасности шахтерского труда. Какие уроки уже сегодня нужно извлечь из случившегося?

– С каждым годом инвестиции в безопасность на шахтах Кузбасса только увеличиваются.

За последние 5 лет на эти цели направлено свыше 18 млрд. рублей – в 2 раза больше, чем за предыдущие 5 лет. За это время значительно уменьшилась аварийность наших предприятий, в полтора раза снизился общий травматизм горняков. Однако радости в душе нет. Вся позитивная динамика перечёркивается такими крупными трагедиями, как на шахтах «Ульяновская», «Юбилейная», «Распадская». На дворе 2010 год. Но люди продолжают гибнуть…

Есть этому, конечно, объективные причины. Условия работы в шахтах круто изменились.

Если ещё лет 5-6 назад уголь добывали на глубинах 150-300 метров, то сегодня люди и техника опустились уже до 500 и более метров. А с внедрением новой техники растут темпы угледобычи, увеличивается объем выработок, соответственно увеличивается и количество метана в забоях, а значит, растёт и вероятность взрывов.

Взрывы на шахте «Распадская» стали для всех нас поворотным моментом. Это настоящий водораздел для всей истории российской угольной промышленности, которая распалась на две части: до и после аварии. Ведь трагедия произошла на одной из лучших и современных шахт страны. А это значит, что даже на самых технически продвинутых угольных предприятиях нужна ещё очень большая работа по кардинальному повышению безопасности. А частота повторения крупнейших аварий – это сигнал о том, что в целом в отрасли не срабатывает СИСТЕМА. И чтобы вывести шахты на НОВЫЙ уровень безопасности, нужно продолжать направлять на безопасность еще больше инвестиций, чем сегодня.

– Какие, на ваш взгляд, самые важные изменения нормативно-правовой базы, регламентирующей деятельность угольных предприятий, за время после аварии были приняты на государственном уровне?

(Окончание на 2-й стр.).

Как стало известно...

Болезненный период

В Кузбассе этим августом уровень заболеваемости острыми респираторными вирусными инфекциями (ОРВИ) гораздо выше, чем в прошлом году. Эпидемический порог сегодня превышен на 41%. К примеру, за прошлую неделю было зарегистрировано 8,4 тысячи заболевших кузбассовцев, а за аналогичный период прошлого года заболело на 2,2 тысячи человек меньше.

Наиболее выраженное превышение эпидемического порога (более 10 %) отмечается в Анжеро-Судженске, Белове, Березовском, Кемерове, Междуреченске, Новокузнецке, Осинниках, Калтане, Прокопьевске и в Топкинском районе. Еще на прошлой неделе в этот же ряд входили Киселевск, Мариинский и Промышленновский районы, но уже сегодня там показатели заболеваемости снизились, стали «ниже пороговых значений».

По словам начальника отдела эпиднадзора управления Роспотребнадзора Кемеровской области Галины Лысенко, столь высокий уровень заболеваемости наблюдается во всех возрастных группах, кроме детей от 7 до 14 лет. По словам специалистов, такое увеличение характерно для августа, так как носит сезонный характер. А высокие по сравнению с прошлым годом показатели объясняются тем, что в этом году слишком холодное лето, которое сопровождается резкими перепадами температуры. Именно от этого страдает иммунная система.

Кстати, как раз сейчас лучше всего ставить противогриппозные прививки, поскольку еще не отмечается фактов заболевания гриппом. В сентябре в Кемеровскую область ожидаются поставки вакцин, в состав которых будут включены компоненты как против сезонного, так и против пандемического гриппа, известного в народе как «свиной». А вот моновакцина против последнего имеется в поликлиниках уже сейчас.

Оксана ПАНАРИНА.

Чудесное спасение

После четырех суток скитаний по тайге благодаря счастливой случайности 43-летняя кемеровчанка Галина Кормишина все-таки была спасена.

В минувшую субботу, 21 августа, она вместе с мужем и подругой на автомобиле поехала в Ижморский район за грибами. Но в указанное время не вышла к машине.

-Из-за необычной лесной акустики мне казалось, что я нахожусь рядом с дорогой, - рассказывает Галина Ивановна, которая до этого собирала грибы 15 лет назад. - Однако на самом деле я уходила все глубже и глубже в чащу.

Ее муж Юрий Николаевич тут же начал самостоятельно вести поиски. Но они не увенчались успехом. И уже в 15.00 он вызвал отряд спасателей.

Галина Ивановна рассказывает, что очень испугалась, когда поняла, что заблудилась.

-Голова кружилась, казалось, блуждала по кругу. Но все же я взяла себя в руки. Ела лесную ягоду и пила дождевую воду. Ночью куталась в ветки папоротника. Только на четвертый день удалось выйти на ухабистую дорогу.

Услышав шум приближающейся машины, женщина собрала последние силы и начала звать на помощь. К счастью, водитель ее заметил. Надо сказать, что грузовик в этом направлении ходит всего один раз в месяц: возит продукты в крошечную деревушку.

Спасатели Агентства по защите населения и территории КО и муж встретили Галину Ивановну в Красном Яре. Там ей сразу оказали первую медицинскую помощь, а затем передали работникам «скорой помощи» г. Березовский. Женщина переохладилась, у нее был жар. В больнице кемеровчанка пробыла сутки. Теперь она благодарит спасателей и медицинских работников за оказанную помощь.

Алена ФЕДОТОВА.

Курьер

Служба новостей «Кузбасса», тел.: 72-67-67, 72-36-45.

новость дня

100-процентный старт

- Все школы области сегодня к началу нового учебного года готовы, - констатируют и Роспожнадзор, и Роспотребнадзор.

Все 778 образовательных учреждений Кузбасса этими организациями приняты в эксплуатацию, и с 1 сентября они начинают работать. За исключением одной школы в Новокузнецке, которая находится в состоянии капитального ремонта (первый его этап будет закончен в декабре 2010 года). По данным департамента образования и науки КО, только из областного бюджета на подготовку к началу учебного года было выделено порядка 100 млн. рублей, в том числе почти 20 млн. – на обеспечение безопасности в детских домах и интернатах.

- На сегодняшний день наши сотрудники подписали все акты о готовности школ, - говорит Александр Титов, главный государственный инспектор Кемеровской области по пожарному надзору. - Хотелось бы отметить, что наша область первая в Сибири выполнила задачу по оснащению современными системами сигнализации оповещения на случай возникновения пожара.

Анатолий Шкунов, начальник отдела управления Роспотребнадзора по Кемеровской области, также отмечает полную готовность кузбасских школ к учебному году по «своей линии»:

- Нашим управлением в этом году раньше завершена приемка учреждений, поэтому мы оцениваем этот год как более организованный. Хотя 12 школ в области не были приняты после первой проверки, сегодня у нас претензий к общеобразовательным учреждениям нет.

Евгения РАЙНЕШ.

проверка

Комиссия по расследованию причин аварии на шахте имени Ворошилова в Прокопьевске решила представить в суд материалы на дисквалификацию директора предприятия Андрея Звягинцева.

Напомним, на днях при добыче угля на этой шахте произошло внезапное обрушение пород кровли, в результате которого двое горняков погибли. Как заявил представитель Южно-Сибирского управления Ростехнадзора, забой, где произошла авария, не имел разрешения на ведение горных работ.

контроль

Губернатор области Аман Тулеев направил главам муниципальных образований области телеграмму, в которой попросил усилить контроль за назначением выплат льготным категориям граждан.

Это связано с тем, что в последнее время участились случаи незаконного получения государственной социальной помощи. Губернатор попросил глав немедленно создать специальные комиссии и осуществить проверки правильности и обоснованности назначения различных пособий. При этом работа должна быть организована так, чтобы не нарушались права граждан.

предпринимательство

Заместитель губернатора по поддержке и развитию предпринимательства Кемеровской области Сергей Кузнецов завел свой живой журнал в Интернете.

Первый пост в своем блоге (http://serg-kuznecov.livejournal.com/.) он посвятил так называемой философии предпринимательства и формированию в общественном сознании положительного образа бизнесмена. Сергей Кузнецов призывает читателей блога не заниматься «троллингом», т.е. не оставлять негативные и некорректные комментарии, а вносить конструктивные предложения по улучшению бизнес-климата в регионе.

цены

С начала 2010 года средние цены на медицинские товары по Кемеровской области снизились более чем на 2 процента. За январь-июль этого года департаментом цен и тарифов было проверено 95 аптечных учреждений области, в 19 из которых были установлены факты нарушения порядка ценообразования. К нарушителям применены административные санкции.

детсад

Вчера в Кемерове открылись три группы в двух детских садах. Таким образом, очередь в дошкольные образовательные учреждения Кемерова сократилась на 55 человек. До конца этого года в областном центре планируется открыть еще 9 групп.

Климат

Сегодня

Восход 6.11 Заход 20.24 Долгота дня 14.13

Восход 20.26 Заход 9.21 Посл. четв. 1 сентября

Днем переменная облачность, в отдельных районах небольшие дожди. Ветер юго-западный умеренный. Давление будет расти, влажность уменьшится.

Общий уровень загрязнения атмосферы ожидается невысокий.

	день	ночь
Кемерово	+19 - +21	+8 - +10
Новокузнецк	+20 - +22	+9 - +11
Белово	+20 - +22	+7 - +9
Юрга	+17 - +19	+8 - +10
Междуреченск	+22 - +24	+6 - +8
Таштагол	+24 - +26	+6 - +8
Мариинск	+18 - +20	+7 - +9
Л.-Кузнецкий	+21 - +23	+8 - +10

28-29 августа

Небольшая облачность, без осадков. Ветер переменный 2-7 м/с. 28 августа температура ночью +6° – +11ºС, днем +23° – +28ºС. 29 августа температура ночью +10° – +15ºС, днем +24° – +29ºС.

Прогноз предоставлен Кемеровским гидрометеоцентром.

Курьер

актуально

Аман Тулеев:

«Мы достойно встречаем День шахтера»

(Окончание. Начало на 2-й стр.).

– Мы все отчетливо понимаем, что законы, технические регламенты существенно отстали от развития отрасли. Многие из них принимались в 1970-1980-е годы, когда еще невозможно было представить такую современную производительную технику, такие высокие темпы угледобычи, как сейчас. Работа в этом направлении ведется. В частности, 26 июля подписан федеральный закон о дегазации, который мы «пробивали» несколько лет. Но одного этого закона недостаточно. Нужен целый комплекс основных законодательных актов.

Ещё одна важнейшая задача – возродить систему подготовки инженерных кадров и повышения квалификации специалистов.

Убеждён, что необходимы и более жесткие меры по усилению дисциплины на шахтах – для всех без исключения: от высших руководителей до рабочих. Для этого нам нужно вернуть Горный устав.

Но одними «ежовыми рукавицами» ситуацию в корне не изменить. Соблюдение норм безопасности должно стать внутренней потребностью, собственным жизненным законом – для КАЖДОГО горняка. Нужно менять сознание занятых в отрасли людей. А для этого важно честно и открыто обсуждать с коллективами эти проблемы. И только тогда, когда мы ВСЕ – и государство, и собственники, и руководители предприятий, и профсоюзы, и горняцкие коллективы – будем активно работать во всех направлениях, мы сможем переломить ситуацию с безопасностью шахтерского труда.

– Аман Гумирович, вы не раз подчеркивали, что стратегическая задача угольной отрасли – не просто добыча угля, а повышение уровня переработки угля, получение продуктов с высокой добавленной стоимостью. В Кузбассе до кризиса 2009 года было озвучено несколько проектов по глубокой переработке угля. Реализации каких из них вы ожидаете в ближайшие годы?

– В наших планах создание в области крупного угольно-энергетического комплекса. Первый этап этого проекта – пуск разреза «Караканский-Западный». В состав нового комплекса будут также входить шахта «Беловская» проектной мощностью 3 млн. тонн угля в год; обогатительная фабрика; завод полукоксования по выпуску 300 тыс. тонн полукокса в год, который используется в металлургии, в химической, стекольной промышленности, в производстве строительных материалов; электростанция мощностью 20 мегаватт. Специально для нового комплекса атомщики научного ядерного центра в городе Саров разрабатывают новые технологии по получению полукокса и газовые турбины для выработки электроэнергии из отходов производства. Эта технология позволит компании обеспечить свои предприятия электроэнергией и дешевым теплом, а излишки тепла будут поступать на обогрев жилья. И что не менее важно – это будет безотходное, экологически чистое производство с применением новейших научных разработок российских ученых.

Еще один инновационный проект в сфере глубокой переработки начало МПО «Кузбасс». На Серафимовском угольном месторождении (Промышленновский район) планируется построить первый в России завод по производству синтетического моторного топлива. Путем глубокой переработки угля здесь будет получаться так называемый синтез-газ, часть которого будет направляться на ТЭС для производства тепловой и электрической энергии, а часть пойдет на производство метанола, который используется и как добавка к бензину для повышения его качества, и как сырьё для химической промышленности.

В настоящее время ведутся геологические изыскания по уточнению запасов угля.

Я убежден, что уголь надо перерабатывать на месте добычи. Тогда и налог на добавленную стоимость останется в Кузбассе, и значительно меньше понадобится железнодорожных вагонов, которые используются для перевозки рядового угля.

Поэтому, конечно, проектов по переработке угля у нас должно быть гораздо больше.

Сергей ИВАНОВ.

качество жизни

«Покупатель найдёт!»

Новый социальный рынок на сто с лишним торговых мест открылся в Новокузнецке на территории универсально-розничного рынка «Привокзальный». На его строительство и оборудование ЗАО «Новокузнецкий рынок» затратило 22 миллиона рублей, дополнительно планируется освоить ещё три миллиона.

«Удобный», «светлый», «теплый» - такие эпитеты можно было услышать в день открытия рынка от бабушек, которые в основном и встали за прилавки со своей садово-огородной продукцией. Причем торговые места для них предоставлены бесплатно.

- Красиво! Завтра нам обещали сделать ещё и скамейки, тогда и вовсе почувствуем себя здесь как дома, - делится впечатлениями Татьяна Степановна Прибыткова. – Раньше, когда раскладывали свою продукцию на улице, и нам было не по себе, и покупателю было неприятно приобретать наши овощи с грязного тротуара. Да и опасно. Однажды на проспекте Бардина одну из торгующих женщин чуть машина не сбила… А уж гоняли там нас постоянно. Как милиция: «Стоять здесь не положено!», так и конкуренты: «Это наша земля!» Сегодня мы, продавцы, очень довольны. Теперь главное, чтобы покупатель поскорее сориентировался и к нам на новое место пошел.

- Главное, чтобы перекупщиков сюда не пускали. А то скупают у нас овощи дешево, а потом втридорога продают на рынке на левом берегу, - подхватывает Виктор Иванович Данилов, владелец участка в обществе «Родники». - Вот эти полные пучки укропа я продаю по десять рублей. Они же делят один такой пучок на три части и каждую продают по десятке. Разве это дело?

Перекупщикам места на новом рынке как раз и не будет, обещает Абрам Салимович Абрамов, генеральный директор АО «Мираж», которое арендует территорию рынка. Каждый продавец должен представить справку, что он является владельцем садового участка. А для безопасности потребителя ещё и сотрудники лаборатории, открывшейся при рынке, проверят качество продаваемой овощной и мясо-молочной продукции.

Новокузнецкие садоводы и перекупщики по привычке, конечно, пока еще пристраиваются на тротуаре возле магазинов и на пешеходных дорожках по направлению к авто- и железнодорожному вокзалам. Но там с утра уже начеку сотрудники милиции. Пенсионеров, пришедших продать фрукты и овощи с собственных садовых участков, стражи порядка направляют на новый рынок. А перекупщикам просто дают от ворот поворот.

…Алексей Филиппович Ярополов на новом рынке продает связки лечебных трав. Говорит, что его клиенты есть даже в Америке и Германии. «Сейчас, конечно, далеко от былого привычного места торговли. Но мой покупатель меня и здесь найдет!» - уверен он.

Татьяна ШИПИЛОВА.

Фото **Ярослава Беляева.**

Новокузнецк.

прямая речь

Нет патриотов без памяти

Накануне главного праздника региона важно говорить не только о сегодняшних достижениях и проблемах, не только о перспективах развития угольной отрасли, но и об истории ее становления и развития, о сохранении этой истории. В Кузбассе этой кропотливой работой вот уже 16 лет занимается фонд «Шахтерская память» имени В.П. Романова. Предлагаем вниманию читателей интервью с директором этого областного общественного фонда, Героем Кузбасса Михаилом Найдовым.

– Михаил Иванович, в чем суть и специфика вашей нынешней деятельности?

– Когда мне давным-давно было около 50 лет, я прочитал такое изречение: «Сколько в человеке Памяти – столько в нем и Человека». По большому счету, каждый человек не должен быть беспамятным к своей семье, друзьям и соратникам, своей профессии, истории своего предприятия, города, родного края и отечества.

Но, к сожалению, это далеко не так. И одна из главных причин – отсутствие знаний не по физике и математике, а по истории во всем ее многообразии.

В последние годы в Кузбассе, а затем и в России провозглашен лозунг «Знай и помни», и многим становится ясно: чтобы помнить – нужно знать. А где эти знания взять и как воспитывать патриотизм, если исторических фактов о родном крае и людях, самоотверженно делавших эту историю, не так уж много?

Поэтому фонд, особенно с 2005 года, включился в реализацию губернаторской программы «Знай и помни».

– Но как же мог повлиять на решение столь объемной задачи такой небольшой фонд, в котором только директор, делопроизводитель да бухгалтер?

– Для издания книг и проведения мероприятий по увековечению памяти о выдающихся событиях, угольщиках, шахтостроителях, геологах, горноспасателях и представителях горной науки нужны обыкновенные российские рубли.

Аман Гумирович Тулеев, наш губернатор, эту задачу решил так: в ежегодных соглашениях АКО с угольными компаниями появилась отдельная строка: «Оказание материальной поддержки фонду». И эта схема уже пять лет успешно действует.

Инициативу поддержали не только губернатор и угольные компании, но и руководители департаментов АКО, администрации шахтерских городов, областной и городские советы ветеранов. Поэтому все, что делает фонд, делается вместе с ними. А это уже неодолимая сила, которая и определяет реальный результат совместной работы.

– Возможности появились. Но ведь их можно использовать по-разному. Какие главные направления вы выбрали?

– Во-первых, это оказание материальной поддержки «бесхозным» ветеранам закрытых предприятий угольной отрасли. Понятно, что фонд не может заменить государство в заботе о материальном состоянии ветеранов, но это все-таки хоть небольшая, но поддержка и внимание к ним. Тем более что ветераны закрытых предприятий угольной отрасли постепенно уходят из жизни: в 2002 году их в Кузбассе было 50 тысяч человек, а сегодня осталось 36,5 тысячи. Тем не менее за период с 1994-го по 2004 год ветеранам была оказана помощь в размере 10,5 млн. руб., а за шесть последних лет (2005 - 2010 гг.) – 30 млн. руб.

Другая наша забота – поддержка кузбасского совета ветеранов угольной промышленности, которая стала возможной только пять лет назад, а также городских советов ветеранов угольщиков и советов ветеранов шахт и шахтостроительных организаций. В общей сложности с 2006 года им была оказана помощь в размере 3 миллиона 82 тысячи рублей.

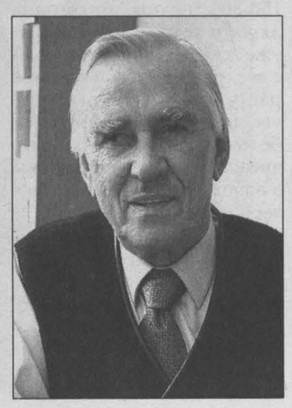

Таким образом в результате совместной работы удалось создать объединяющий центр – кузбасский совет ветеранов угольной промышленности, а также 13 городских советов ветеранов-угольщиков, 133 первичные организации закрытых шахт, шахтостроительных и других предприятий и организаций, которые не только общаются друг с другом, но и искренне сотрудничают со школами, участвуют в формировании музеев и т.д.

Занимается фонд и таким святым делом, как восстановление и обновление братских могил и обелисков погибших шахтеров, шахтостроителей закрытых шахт и шахтопроходческих управлений. За последние 4 года на эти цели выделено 400 тыс. руб. (города: Анжеро-Судженск, Кемерово, Новокузнецк).

Знаки большого уважения мы оказываем и нынешнему поколению шахтеров. Например, вместе с общественной палатой Кемеровской области, департаментом угольной промышленности и энергетики в честь Дня шахтера традиционно, с 2007 года, организуются встречи с шахтерами – Героями Кузбасса и почетными гражданами Кемеровской области.

Среди других приоритетных направлений деятельности фонда – оказание поддержки школьным и городским музеям шахтерских городов, сотрудничество с газетами «Кузбасс» и «Земляки», которые публикуют малоизвестные сведения по истории Кузбасса и шахтерских городов, о шахтерах – воинах и работниках тыла, очерки о знатных земляках всех поколений. Кстати, с 2009 года такое сотрудничество налажено и с журналом «Уголь Кузбасса».

А еще мы традиционно «опекаем» шахматный фестиваль в честь Дня шахтера на «именные» кубки и призы тех, кто создавал историю Кузбасса.

А теперь задайте мне, пожалуйста, такой вопрос: «А сколько шахтерской памяти у руководителей угольных компаний, шахт и разрезов?»

– Хорошо, задаю.

– Такой вопрос назрел. И не только вопрос, но и спрос. К сожалению, не везде уважают традиции и геройский труд лучших представителей коллективов как прошлых, так и нынешних поколений шахтеров. Кое-где даже небольшие комнатки бывших музеев заняты для других целей.

Но ведь каждый юбилей и важные события в жизни коллектива отмечаются не только в столовой, а прежде всего в музее, и каждый новый работник шахты обязательно должен быть приглашен в музей, чтобы понять: за доблестный труд будет не только хорошая зарплата, но и почет и уважение.

Хорошо, что есть такие музеи на предприятиях и в школах, которым могут завидовать и городские музеи. Это музеи УК «Южкузбассуголь», разреза «Бачатский», школы №9 г. Белово, УК «Кузбассразрезуголь», «Распадская угольная компания». Серьезную работу в этом направлении ведет СУЭК.

– Михаил Иванович, вы рассказали об основных направлениях и результатах работы. А разве издательская деятельность фонда не входит в их число?

– Издание книг, фотоальбомов и сборников – это вообще приоритет приоритетов. За 16 лет фондом подготовлено и тиражировано 24 издания. Особняком в этом ряду стоят такие издания, как «Книга памяти погибших шахтеров Кузбасса» (10 книг), отдельные книги: «Директор В.М. Ерпылев и его соратники», «Шахтерская семья. Ялевские», «Шахтостроители Кузнецкого угольного бассейна», первый и второй тома пятитомника «Директорский корпус Кузбасса», «Шахтерская память. Их имена на все времена».

Только став организатором этих и других изданий, я понял, «почем фунт лиха». Но авторы очерков и редакторы-составители (это прежде всего В.С. Кладчихин, Ю.С. Тотыш, В.А. Медведев, А.В. Дерюшев) упорно и кропотливо собирали материалы в архивах, музеях, прессе, искали и находили свидетелей событий, встречались с родственниками и т.д. Ведь публикаций прошлых лет почти не было, архивы закрытых предприятий и организаций в большинстве своем были заброшены и уничтожены, а многих свидетелей и участников событий уже нет в живых.

Все выпущенные нами издания безвозмездно вручаются администрациям областей и городов, угольным компаниям, библиотекам и музеям, учебным заведениям, советам ветеранов. Без преувеличения скажу, что книги расхватываются с жадностью, тиража 500-1000 экземпляров всем не хватает. Но для расширения издательской деятельности нужно немало денег, времени и «штучных» авторов и членов редколлегий. А их всегда не хватает. Например, книгу о шахтостроителях делали более трех лет…

– А что же дальше?

– А дальше продолжение работы. До конца 2010 года будет издан 3-й том пятитомника «Директорский корпус Кузбасса», в 2011-м – 4-й том и к 70-летию образования Кемеровской области (январь 2013 г.) – том 5-й. Готовятся к печати и другие издания.

Далее. Совет фонда совместно с департаментами угольной промышленности и энергетики, культуры и национальной политики намерен к концу года объявить отдельные конкурсы в честь 70-летия образования Кемеровской области: среди городских музеев шахтерских городов, музеев угольных компаний, шахт, разрезов. Итоги двухгодичных конкурсов будут подведены в конце 2010 года.

И, наконец, такой важнейший проект. Наш губернатор А.Г. Тулеев, несмотря на кризис, в 2009 году принял решение о создании на базе музея-заповедника «Красная горка» Музея кузнецкого угля. Сегодня фонд выступает советчиком при проектировании, но в 2011 и 2012 годах станет верным участником накопления экспонатов всех залов музея и горной библиотеки.

– Михаил Иванович, и как вы сами можете оценить деятельность «Шахтерской памяти»?

– Думаю, что у фонда память не заржавела, и он искренне и старательно делает все, чтобы у наших земляков была возможность знать и гордиться Кузнецким краем, кузбассовцами всех поколений и быть не «ура-патриотами», а знающими и от этого убежденными патриотами

Сергей ТОРОПОВ.

Фото **Сергея Гавриленко.**

КУРЬЕР

Служба новостей «Кузбасса», тел.: 72-67-67, 72-36-45.

вера

День шахтера – святой праздник

В России появился новый православный праздник – Собор кузбасских святых, который уже в скором времени будет внесен в церковный календарь Русской Православной Церкви по благословению Святейшего Патриарха Московского и всея Руси Кирилла. Этот праздник будет отмечаться в последнее воскресенье августа и совпадать с главным праздником нашего региона – Днем шахтера. В этот день в храмах будут проходить торжественные богослужения.

В состав Собора кузбасских святых включены имена 39 подвижников веры. Большинство из них - церковнослужители и миряне, канонизированные Русской Православной Церковью как новомученики и исповедники Российские. Все они казнены или умерли в заключении в лагерях Сиблага на территории Мариинского, Чебулинского и Таштагольского районов Кемеровской области. Также в списке трое канонизированных святых, которые жили на Кузнецкой земле, недалеко от Новокузнецка, еще в XIX веке.

Как отметил священник Максим Мальцев, по результатам работы епархиальной комиссии по канонизации святых в скором будущем список кандидатов для канонизации может значительно увеличиться. Ведь в недрах кузбасской земли покоятся тысячи невинно замученных и расстрелянных в Сиблаге людей.

Оксана ЮРЬЕВА.

дата

Без срока давности и дальности

Вчера в Юрге прошел День памяти и скорби, посвященный депортации российских немцев.

С инициативой отметить этот день выступил бывший юргинец, а ныне житель Германии Йозеф Церр. Городские власти идею поддержали. Сам Йозеф оказался в этом городе в конце 40-х годов, тогда население Юрги вообще на треть состояло из ссыльных немцев. Несмотря на то, что сейчас Йозеф живет далеко от кузбасского городка, о нем не забывает. Десять лет назад на месте немецкого юргинского кладбища он открыл мемориал в память о жертвах войны. А сейчас при его участии здесь же освящена еще одна мемориальная доска с именами захороненных немцев и цветочный крест.

Вчера же в большом зале городской администрации состоялась встреча поколений и открылась выставка уникальной коллекции исторических документов и фотографий, собранных Йозефом Церром. В мероприятиях приняли участие атташе по культуре генерального консульства ФРГ в Новосибирске, представители немецких центров национальной культуры из нашей области и других регионов, а также уполномоченный международной ассоциации «Военные мемориалы» по Западной Сибири.

Алена ФЕДОТОВА.

ремонт

«Подняли» сколько смогли

В 64 кемеровских многоэтажках полным ходом идет модернизация лифтов.

На сегодняшний день в жилом фонде города 1679 лифтов, 363 из них отработали гарантированный 25-летний срок эксплуатации и подлежат замене.

В этом году по программе капитального ремонта фонда содействия реформированию ЖКХ в областном центре запланировано выполнить модернизацию 114 лифтов. Помимо этого еще 50 лифтов отремонтировано за счет средств городского бюджета, на эти цели было выделено 50 млн. рублей. Часть средств - деньги собственников.

В среднем стоимость замены одного лифта на 9 остановок грузоподъемностью 320-400 кг и скоростью движения 1,0 м/сек. составляет 1 млн. рублей. В первую очередь в программу капитального ремонта включены те лифты, которые имеют наибольший износ оборудования, близкий к 100%. На замену каждого уходит чуть больше месяца.

По оставшимся лифтам проведена экспертиза промышленной безопасности, им продлен срок эксплуатации до 2011-2012 года.

Эмма АНДРЕЕВА.

криминал

Стрельба в городе

В Новокузнецке ищут участников перестрелки в Орджоникидзевском районе города, в ходе которой один человек был убит и еще один ранен. Его госпитализировали.

Конфликт между двумя группами мужчин произошел ближе к вечеру в среду, возле дома № 30 по улице Мурманской. Постепенно в ход пошли бейсбольные биты, потом началась стрельба. К моменту приезда милиции некоторые участники перестрелки скрылись на машине, другие разбежались. По счастью, никто из случайных прохожих не пострадал…

Вероятно, произошедшее связано с разборками между преступными группировками.

Найденные на месте преступления гильзы и пистолет отправлены на экспертизу. Возбуждено уголовное дело. Как сообщила официальный представитель СУ СКР РФ по Кемеровской области Надежда Ананьева, пока никто из участников перестрелки не задержан. Их личности устанавливаются.

Всеволод ВЛАДИМИРОВ.

происшествие

«Завелся» с пятого раза

В Ленинске-Кузнецком задержана группа автомобильных угонщиков, требовавших с хозяина похищенной машины денежный выкуп.

Из гаража жителя Ленинска-Кузнецкого украли новенькую «Волгу». Отыскать похищенное авто по «горячим следам» милиции не удалось. А спустя несколько дней пострадавшему позвонил неизвестный и предложил выкупить машину за 75 тыс. руб. Поторговавшись, он снизил сумму до 60 тыс. руб. Стороны обговорили условия и место сделки. На встречу хозяин похищенного автомобиля отправился под бдительным контролем оперативников. И как только выкуп перекочевал к похитителям, их задержали. Ими оказались трое ранее судимых местных жителей. Еще один их «товарищ» теперь выступает в качестве свидетеля по возбужденному уголовному делу. Автомобиль был возвращен законному владельцу.

По информации пресс-службы областного ГУВД, в подобной ситуации потерпевший оказался уже в пятый раз. Его прежние машины точно так же воровали из гаража, и ему в буквальном смысле слова приходилось платить за них дважды: вначале в автосалоне, затем – ворам. За помощью в милицию он обратился впервые.

Владимир СЕРГЕЕВ.

хоккей с мячом

Поэкспериментировали – и хватит

Вторую крупную победу одержали на предварительном этапе розыгрыша Кубка России в Кемерове хоккеисты «Кузбасса».

На этот раз их жертвой стал хабаровский «СКА-Нефтяник», который наша ледовая дружина обыграла со счетом 12:3. Напомним, незадолго до старта этого турнира в контрольном матче кемеровчане сыграли с дальневосточниками вничью – 5:5. И вот в официальной встрече тренерский штаб нашей команды выставил на игру уже не «экспериментальный», а самый боевой состав. В результате вполне логичная крупная победа. У «Кузбасса» отличились Александр Ким (4 гола), Вадим Стасенко (3), Дмитрий Стариков (2), Дмитрий Завидовский, Алексей Мясоедов и Виктор Чернышев.

Иван ДМИТРИЕВ.

Курьер

ПРОЕКТНАЯ ДЕКЛАРАЦИЯ

на строящиеся многоэтажные жилые дома со встроенно-пристроенными помещениями общественного и административного назначения по пр. Притомский, микрорайон 7Б, Центральный район, г. Кемерово

ИНФОРМАЦИЯ О ЗАСТРОЙЩИКЕ

1. Наименование предприятия

Фирменное наименование застройщика	Общество с ограниченной ответственностью «СДС-Строй»
Юридический/почтовый адрес (местонахождение)	650066, г. Кемерово, пр-т Октябрьский, 53/2
Режим работы	Ежедневно: с 9-00 до 18-00, обед с 13-00 до 14-00, выходные: суббота, воскресенье

2. Государственная регистрация

Вид документа	Свидетельство о государственной регистрации юридического лица
Серия свидетельства	42
Регистрационный номер	№ 003438984
Дата регистрации	30 июня 2006 года
ОГРН	1064205110089

3. Участник

Участник	Процент голосов
Закрытое акционерное общество Холдинговая компания «Сибирский Деловой Союз»	98 %
Федяев Михаил Юрьевич	2 %

4. Проекты строительства многоквартирных домов и/или иных объектов недвижимости, в которых принимало участие ООО «СДС-Строй» в течение последних трех лет:

Объект, адрес	Срок ввода в соответствии с проектной документацией	Фактический срок ввода
13-14-этажный 326-квартирный жилой дом по адресу: г. Кемерово, Центральный район, микрорайон 7б, просп. Притомский, 7а (стр. № 1 в микрорайоне № 7б Центрального района г. Кемерово)	2009	12.11.2009
16-этажный 75-квартирный жилой дом по адресу: г. Кемерово, пр. Шахтеров, д. 115 (стр. № 1 в микрорайоне № 11а Рудничного района г. Кемерово)	2008-2009	26.06.2009
16-этажный 75-квартирный жилой дом по адресу: г. Кемерово, пр. Шахтеров, д. 119 (стр. № 3 в микрорайоне № 11а Рудничного района г. Кемерово)	2008-2009	29.05.2009
16-этажный 75-квартирный жилой дом по адресу: г. Кемерово, пр. Шахтеров, д. 117 (стр. № 2 в микрорайоне № 11а Рудничного района г. Кемерово)	2008-2009	27.02.2009
10-этажный 80-квартирный жилой дом по адресу: г. Кемерово, пр. Шахтеров, д. 119а (стр. № 7 в микрорайоне № 11а Рудничного района г. Кемерово)	2008-2009	31.08.2009
9-этажный 350-квартирный жилой дом по адресу: Кемеровская область, г. Прокопьевск, ул. 10-й микрорайон, 27	2008 - 2009	27.07.2008 – б/с № 1; 25.09.2008 – б/с № 2; 10.11.2008 – б/с № 3; 21.10.2009 – б/с № 4; 30.12.2009 – б/с № 5
9-этажный 160-квартирный жилой дом по адресу: Кемеровская область, г. Прокопьевск, ул. 10-й микрорайон, 43	До 31.12.2010	
10-этажный 313-квартирный крупнопанельный жилой дом по адресу: г. Кемерово, пр. Шахтеров, 121 (стр. № 5 в микрорайоне № 11а Рудничного района г. Кемерово)	2007-2009	31.10.2008 (первая очередь) 28.11.2008 (вторая очередь)
5-этажный 60-квартирный жилой дом строительный № 35Б, расположенный по адресу: Кемеровская область, г. Березовский, микрорайон № 4	Сентябрь 2010 г.	

5. Лицензии

Вид лицензируемой деятельности	Строительство зданий и сооружений I и II уровней ответственности	Выполнение функций заказчика-застройщика
Лицензирующий орган	Федеральное агентство по строительству и жилищно-коммунальному хозяйству	
Дата выдачи	24 июля 2006 г.	
Серия	Д 761305	
Регистрационный номер	ГС-6-42-02-27-0-4205109101-003078-1	
Основание выдачи лицензии	Приказ Федерального агентства по строительству и жилищно-коммунальному хозяйству от 24 июля 2006 г. № 29/02	
Область действия лицензии	Территория Российской Федерации	
Срок действия лицензии	По 24 июля 2011 г.	

6. Финансовое состояние

Финансовый результат текущего года	Налогооблагаемая прибыль 14 648 тыс. рублей Чистая прибыль 14 224 тыс. рублей
Размер кредиторской задолженности	163 244 тыс. рублей
Размер дебиторской задолженности	455 359 тыс. рублей

ИНФОРМАЦИЯ О ПРОЕКТЕ СТРОИТЕЛЬСТВА

1. Цель проекта

Проект	Многоэтажные жилые дома со встроенно-пристроенными помещениями общественного и административного назначения: - три 25-этажных жилых дома №№ 1, 6, 7 (стр. №№ 2-1, 2-6, 2-7), - два 17-этажных жилых дома №№ 3,4 (стр. №№ 2-3, 2-4), - трехэтажные встроенно-пристроенные помещения: здания №№ 2, 4а, 5 (стр. №№ 2-2, 2-4а, 2-5)
Строительный номер дома	Стр. №№ 2-1, 2-2, 2-3, 2-4, 2-4а, 2-5, 2-6, 2-7 по просп. Притомскому, микрорайон 7Б, Центральный район, г. Кемерово
Проектная организация	Генеральный проектировщик: ОАО «Сибирская инвестиционная архитектурно-строительная компания»
Исполнение	Стены дома: ниже отм. 0.00 – монолитные железобетонные, выше отм. 0.00 - кирпичные с утеплением, материал утеплителя – минераловатные плиты. Фундаменты: сваи железобетонные буронабивные или забивные, ростверки – монолитные железобетонные столбчатые.
Количество этажей	3, 17, 25
Государственная экспертиза проекта	Положительное заключение № 42-1-2-0102-10 от 10.06.2010 г. ГАУ Кемеровской области «Управление государственной экспертизы проектной документации и результатов инженерных изысканий»

2.Разрешение на строительство

Номер	№ RU 42305000-84
Дата выдачи	24 августа 2010 года
Выдавший орган	Администрация города Кемерово

3. Земельный участок

Собственник	Государственная собственность не разграничена
Право застройщика на земельный участок	Аренда земельного участка
Основание	Договор аренды земельного участка № 07-08-с/10 от 06.08.2010 г., заключен между Комитетом по управлению государственным имуществом Кемеровской области и Обществом с ограниченной ответственностью «СДС-Строй»
Адрес земельного участка	г. Кемерово, Центральный район, северо-западная часть микрорайона № 7б
Площадь земельного участка	21718 кв. м
Кадастровый номер	42:24:0501009:781
Элементы благоустройства	Проезды, тротуары, озеленение

4. О местоположении строящегося дома

Российская Федерация, Кемеровская область, г. Кемерово, Центральный район, микрорайон № 7б, просп. Притомский

5. Количество и состав квартир

Количество квартир всего, в том числе 1-комнатных 2-комнатных 3-комнатных	636 292 172 172
Общая площадь квартир дома (без учета площади лоджий и балконов)	40 939, 64 кв. м
Жилая площадь квартир дома	21688, 36 кв. м
Характеристика квартир	**Потолок** – заделка швов между плитами перекрытий и в местах сопряжений со стенами и перегородками **Стены** - улучшенная штукатурка, затирка **Полы** – основание под покрытие, выравнивающая стяжка **Двери** – установка двери входной металлической с замком **Окна** – установка блоков ПВХ Установка межкомнатных перегородок

6. Функциональное назначение и состав нежилых помещений

5 нежилых помещений в многоквартирных жилых домах стр. №№ 2-1, 2-3, 2-4, 2-6, 2-7 (в каждом доме по 1 нежилому помещению)	Офисные помещения

7. Общее имущество

Имущество общей долевой собственности участников долевого строительства	Лестничная клетка Прилегающая благоустроенная территория

8. Ввод в эксплуатацию

Предполагаемый срок получения разрешения на ввод в эксплуатацию	Стр. №№ 2-1, 2-2, 2-3 – не позднее 31 июля 2012 г. Стр. №№ 2-4, 2-4а, 2-5, 2-6, 2-7 – не позднее 31 декабря 2014 г.
Орган, уполномоченный в соответствии с законодательством о градостроительной деятельности на выдачу разрешения на ввод в эксплуатацию	Администрация города Кемерово

9. Возможные финансовые риски

Обстоятельства непреодолимой силы: стихийные бедствия, чрезвычайные происшествия, забастовки, резкий скачок инфляции, иные риски, связанные с функционированием застройщика в рыночной конкурентной среде
Добровольное страхование застройщиком указанных рисков отсутствует

9.1.Планируемая стоимость строительства

2 270 642 946 рублей

10. Подрядные организации

Генеральный подрядчик: ООО «Строительная компания РемСтройТорг», 650000, Кемеровская обл., г. Кемерово, ул. Карболитовская, 1В, ИНН 7718710049

11. Способ обеспечения исполнения обязательств застройщика

Залог права аренды земельного участка, предоставленного для строительства дома

12. Иные договоры и сделки, на основании которых привлекаются денежные средства для строительства многоквартирного дома

Договор инвестирования строительства жилых домов в микрорайоне № 7Б г. Кемерово от 10.07.2007 г. с ООО «СДС-Финанс»

Генеральный директор
ООО «СДС-Строй» _____ **С.Э. Дейчук**

М.П.

25 августа 2010 года

Кузбассэнергосбыт всю осень «дарит свет»!

ОАО «Кузбассэнергосбыт» объявляет о начале акции «Всю осень дарим свет!». Ее цель – поощрение добросовестных потребителей электроэнергии компании, своевременно и в полном объеме производящих оплату, а также тех потребителей, которые успели погасить свою задолженность во время проведения акции.

В течение трех месяцев среди тех, кто выполнит обязательные условия акции, будет разыграно 90 подарочных сертификатов на оплату электроэнергии и энергосберегающие лампы.

Розыгрыш призов будет осуществляться в следующих номинациях: «Надежный потребитель» и «Энергичный потребитель».

В номинацию **«НАДЕЖНЫЙ ПОТРЕБИТЕЛЬ»** автоматически попадут потребители-граждане, оплатившие до 10-го числа каждого из осенних месяцев 2010 года потребление предыдущего месяца в полном объеме и не имевшие задолженности на протяжении всего текущего года. Для них ежемесячно будет разыграно 20 главных призов – подарочных сертификатов на оплату электроэнергии по 1500 рублей.

«ЭНЕРГИЧНЫЙ ПОТРЕБИТЕЛЬ» - потребители-граждане, имевшие задолженность, но погасившие ее в полном размере и оплатившие до 10-го числа каждого из осенних месяцев 2010 года потребление предыдущего месяца в полном объеме. Призы – 10 подарочных сертификатов на оплату электроэнергии по 1000 рублей.

Первый розыгрыш пройдет в ОАО «Кузбассэнергосбыт» 28 сентября! Поспешите оплатить счета за электроэнергию до 10 сентября и поучаствуйте в розыгрыше!

МЕЧЕЛ
Кузбассэнергосбыт

ОАО «Кузбассэнергосбыт», г. Кемерово, пр.Ленина, 90/4. Тел. (384-2) 45-33-09

ИЗМЕНЕНИЯ В ПРОЕКТНУЮ ДЕКЛАРАЦИЮ

по строительству жилого дома № 26г, корпус 10.2, расположенного по адресу: Кемеровская область, город Кемерово, микрорайон № 59 Заводского района

Пункт 6 раздела «Информация о проекте строительства» изложить в следующей редакции:

6. Функциональное назначение и состав нежилых помещений

1 нежилое помещение на первом этаже	Магазин

Генеральный директор
ООО «СДС-Строй» _____ **С.Э. Дейчук**

М.П.

23 августа 2010 года

Кемеровская региональная комиссия по формированию и подготовке резерва управленческих кадров Кемеровской области объявляет конкурс на включение в действующий и потенциальный резерв управленческих кадров Кемеровской области.

Подробная информация, а также бланки документов размещены на официальном сайте администрации Кемеровской области www.ako.ru, страница «Резерв управленческих кадров Кемеровской области».

Документы представляются лично или направляются почтой по адресу: 650064, г. Кемерово, пр. Советский, 62, управление кадров и государственной службы администрации Кемеровской области, секретарю комиссии Петровой Юлии Александровне.

Срок подачи документов – с 24 августа до 24 сентября 2010 года.

Справки по телефону 8(3842)58-18-76.

НИКОЛАЕВ Николай Михайлович

25 августа 2010 года после тяжелой болезни ушел из жизни Николай Михайлович Николаев.

Николай Михайлович прожил яркую и плодотворную жизнь. Самоотверженный труженик, строитель по образованию и по призванию, он всю свою трудовую деятельность посвятил самой созидательной профессии. Его руками и под его руководством построены многие объекты в различных уголках Сибири.

Он был человеком, создавшим прекрасную семью и воспитавшим талантливых сыновей.

Его уход на 72-м году жизни – большая, невосполнимая утрата для родных и близких, друзей, для всех, кто знал этого душевного, неординарного человека.

В эти траурные дни выражаем чувства глубокого и искреннего соболезнования генеральному директору ЗАО «Стройсервис» Дмитрию Николаевичу Николаеву, его семье по поводу безвременной кончины Николая Михайловича Николаева.

Память о Николае Михайловиче мы навсегда сохраним в наших сердцах.

Коллектив группы предприятий ЗАО «Стройсервис».

Губернатор Кемеровской области А.Г. Тулеев, коллегия администрации Кемеровской области, Совет народных депутатов Кемеровской области выражают глубокие, искренние соболезнования генеральному директору ЗАО «Стройсервис» Николаеву Дмитрию Николаевичу в связи с безвременной кончиной его отца, ветерана труда

НИКОЛАЕВА Николая Михайловича.

Дирекция ОАО «Кокс» выражает искренние соболезнования генеральному директору ЗАО «Стройсервис» Дмитрию Николаевичу Николаеву в связи с невосполнимой утратой – смертью отца

Николая Михайловича.

натуральные новости

- Числовые «игры в семью»
- О колбасе: трудности перевода
- Юидовца слушают внимательней

браки

Очарованы, оцифрованы...

У желающих зарегистрировать брак именно 10 октября 2010 года появилась такая возможность.

Несмотря на то, что дата 10.10.10 выпадает на воскресенье, в связи с многочисленными обращениями граждан в адрес администрации Кемеровской области инициативу организовать проведение торжественных церемоний бракосочетания в этот день все-таки поддержали.

Профессиональные нумерологи недоумевают: в большинстве случаев люди выбирают красивую дату для свадьбы в основном из желания отличиться от остальных. Хотя не знают, что каждому человеку благоприятствует только одна цифра, которая рассчитывается с учетом даты и времени рождения. Все остальные могут даже навредить, уверяют специалисты.

Так, например, заветную дату 08.08.08 многие молодожены интерпретировали как символ бесконечного счастья, удачи. Вот только нумерологи говорят о восьмерке как о символе бесконечного труда и муки, жестокой и сложной цифре. Да и сотрудники загса Центрального района областного центра отмечают, что сейчас началась настоящая волна разводов тех браков, которые были зарегистрированы в даты 07.07.07 и 08.08.08. Это потому, что некоторые молодые люди не совсем серьезно подходят к вопросу создания семьи.

- Молодые люди просто «играют в семью», - говорят работники загса. Они уже сегодня прогнозируют, что и на «магическую» дату 10.10.10 будет огромный спрос. А потом «магия» развеется.

В последующие годы эстафета «красивых» дат перейдет к 11.11.11 (кстати, выпадает на пятницу) и 12.12.12, но в этот день могут зарегистрировать отношения только невоцерковленные люди, потому что в декабре православные христиане соблюдают Рождественский пост.

Конечно, в данном случае в прямом смысле слова это – дело личное, однако любому трезвомыслящему человеку понятно: в какой бы день ни были зарегистрированы отношения, главное, чтобы искренние чувства соединяли двух любящих людей. Вот в этом и заключается главная магия и залог счастья в семейной жизни.

Алена ФЕДОТОВА.

музей

В дар – не пустой звук

Деревянный шкафчик-аптечка начала XX века, 50-летний радиоприемник и катушечный магнитофон «Маяк-205» - эти и другие вещи передали в последнее время кемеровчане в фонд музея-заповедника «Красная Горка».

Радиоприемник «Рассвет» с таймером подарила музею Наталья Железных. В 1960-х годах это была ультрамодная техника, роскошь, доступная далеко не многим.

Давний друг музея Алексей Огородов, заслуженно получивший звание «почетный даритель», тоже внес свой вклад в коллекцию радиотехники: подарил радиолу «Рекорд-66», радиоприемник «Рекорд-301» и катушечный магнитофон «Маяк-205».

Безусловно, современным людям, постепенно привыкающим к сенсорным дисплеям и беспроводной технике, будет интересно не только посмотреть, как выглядят раритетные экспонаты, но и, к примеру, послушать звучание грампластинок из богатой музейной коллекции.

Кроме радиотехники, фонд музея пополнился и другими интересными экспонатами, которые старше самого города. Так, еще один почетный даритель музея — Петр Сырцев передал в фонды «Красной Горки» настенный деревянный шкафчик-аптечку начала XX века.

Эмма АНДРЕЕВА.

кроссворд

По горизонтали: 1. Жестокий начальник, деспот. 3. Старинный плавный величавый французский танец. 5. Помещение для содержания пресмыкающихся и земноводных. 7. Часть света. 8. Химический индикатор. 9. Увеличение объема твердого тела вследствие поглощения им пара из окружающей среды. 10. Разновидность люстры. 11. Драгоценный камень.

По вертикали: 1. Мясной продукт. 2. Внутренний слой раковины моллюсков, поделочный материал. 3. Мнимое смещение объекта. 4. Вспомогательный мелкий предмет сценической обстановки. 5. Древнее осадное орудие. 6. Биологически активное смолоподобное вещество, применяется в народной медицине.

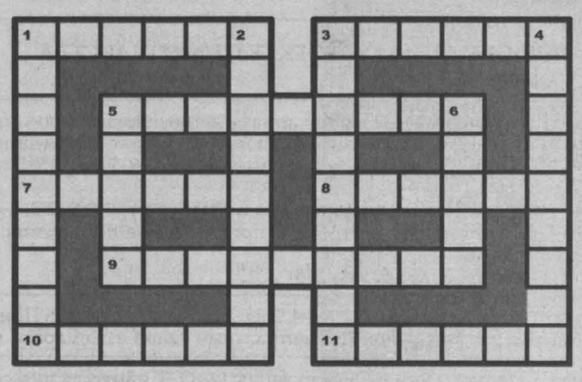

По горизонтали: 1. Сатрап. 3. Павана. 5. Террариум. 7. Европа. 8. Лакмус. 9. Набухание. 10. Абажур. 11. Сапфир.
По вертикали: 1. Сарделька. 2. Перламутр. 3. Параллакс. 4. Аксессуар. 5. Таран. 6. Мумие.

календарь

В этот день родились

1896. Фаина Раневская, советская актриса театра и кино, народная артистка СССР.

События

1919. Правительство Советской России (Совнарком) приняло Декрет о национализации всего кинодела в стране. С этого времени вся фото– и кинематографическая промышленность и торговля перешли в ведение Народного комиссариата просвещения, возглавлявшегося Анатолием Луначарским.

1955. В Великобритании вышел в свет первый экземпляр Книги рекордов Гиннесса.

2000. В Москве, на Останкинской телебашне, начался сильный пожар, продолжавшийся целые сутки и стоивший жизни троим людям. Причиной возгорания явилось короткое замыкание.

ну и ну!

Палка колбасы по ним плачет!

Рекламные уловки особо изощренных умов не устают поражать. Порой и нормальные, в общем, листовки и наклейки можно увидеть в самых неподходящих для этого местах.

Так, в областном центре на придорожной мусорке (из серии «Для вас, водители») теперь «живет» наклейка, оповещающая проезжающих и проходящих мимо о том, что «Здесь колбасы нет!». Рекламный текст ниже сообщает о том, где же все-таки следует искать ту самую вожделенную колбасу.

Вполне вероятно, что производитель колбасы вряд ли подозревает, что его рекламу недобросовестный (а может, просто шутник?) расклейщик прилепил на мусорку.

Кстати, такие рекламные казусы встречаются не только у нас в Кузбассе. Например, в продуктовых магазинах Уфы появилась колбаса, название которой в переводе с башкирского языка означает «Вареные дети». На ее упаковке изображен малыш в подгузниках, поедающий сосиску. По данным местных СМИ, мясокомбинат, выпускающий колбасу «Вареные дети», хотел сообщить покупателям, что продукт предназначен для самых маленьких потребителей, однако допустил ошибку в написании его названия.

«Знающий башкирский язык такой досадной ошибки допустить не мог. Поэтому скорее всего фразу просто дословно перевели со словарем с русского языка», - пояснил доктор филологических наук Тимергали Кильмухаметов.

Юлия СЕРГЕЕВА.

рейд

Когда яйца курц учат

В Новокузнецке прошел необычный рейд по безопасности дорожного движения и снижению детского травматизма. Участие в нем принимали юные инспектора дорожного движения из детско-юношеского центра «Орион».

Команда из шести ребят в сопровождении сотрудников ГИБДД выехала на Привокзальную площадь, чтобы там на конечной остановке городского транспорта беседовать со взрослыми на тему безопасности дорожного движения. Юные инспектора останавливали нарушителей-пешеходов и водителей и, поддерживаемые строгим взглядом инспектора ГИБДД, внушали им правила безопасного перехода через дорогу. Раздавали листовки и памятки, просили заполнить анкеты.

К слову, иные владельцы автомобилей, застигнутые врасплох неожиданным опросом детворы, отвечали довольно честно: признавались, что не пристегиваются ремнями безопасности, перевозят детей без специального удерживающего устройства.

По словам Александра Сладкова, инспектора ГИБДД Центрального района, один только вид детей, одетых в серо-синюю форму «юидовцев», заставлял и водителей, и пешеходов смущаться и отвечать вполне искренне:

- С нами некоторые товарищи порой начинают общаться в довольно агрессивном тоне. Что не скажешь об их общении с детьми. В глазах – растерянность и смущение.

- Да, все сразу становятся вежливыми и внимательными. Выслушивают всё, что им говорят, - рапортовала юный инспектор Татьяна Богомолова.

Татьяна ШИПИЛОВА.

Фото Ярослава Беляева.

Новокузнецк.

праздник

Идем из забоя шахтерской тропою

И небо было чистым, и солнце благосклонно улыбалось, и березовая роща была полна музыки и звонких голосов – так накануне Дня шахтера работники предприятий СУЭК города Киселевска встретили свой первый туристический слет «Шахтерские тропы». Атмосфера этого большого спортивного праздника была по-настоящему семейной. Все одинаково дружно болели и за «своих, и за «чужих», ничуть не обижаясь на судей, если победа в каком-либо конкурсе доставалась командам-соперникам. И спортивного азарта хватило на всех, и призов, и хорошего настроения.

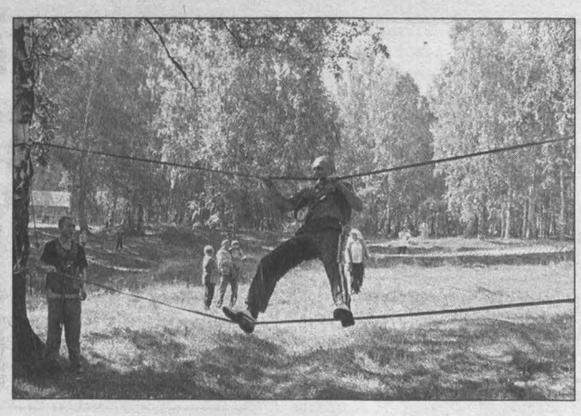

Шахтеры основательно подготовились к этому дню. Все было продумано, вплоть до мелочей. Тем более, что московское руководство компании сразу же поддержало инициативу киселевских шахтерских предприятий – ежегодно проводить корпоративные соревнования «Шахтерские тропы», посвященные празднованию Дня шахтера. Были выделены необходимые средства на организационные расходы и приобретение спортивного снаряжения. Прибывший из Москвы Николай Останин, советник заместителя главного директора СУЭК, от лица руководства компании поздравил работников предприятий с их профессиональным праздником и пожелал им, чтобы такое замечательное начинание, как «Шахтерские тропы», продолжало развиваться и крепнуть.

«Пока это первый наш опыт проведения Дня шахтера в форме семейного отдыха на природе, – говорит Останин. - В нем принимают участие работники семи киселевских предприятий нашей компании и члены их семей – всего примерно 150 человек. Огромную помощь в организации первого шахтерского туристического слета специалистам нашей компании оказал Дом детского туризма и экскурсий г. Киселевска. Они разработали концепцию мероприятия, придумали множество интересных и веселых конкурсов. И сейчас мы можем видеть собственными глазами, как интересно и с пользой для здоровья можно проводить корпоративные мероприятия. С праздником всех, и, главное, не останавливайтесь на этой первой тропе. Успехов вам в труде и полноценного отдыха в кругу семьи и друзей».

Первая команда представляла три разреза – «Майский», «Камышанский» и «Заречный», вторая – шахту «Котинская» и шахту №7 (ШУ «Котинское»), третья – шахтоуправление «Талдинское -Западное» – представляла две шахты – «Талдинскую-Западную-1» и «Талдинскую –Западную-2». Конкурсов, действительно, было много. Участникам соревнований пришлось проявить все свои способности и навыки в спортивном ориентировании на местности, умении устроить бивуак, собрать и разобрать рюкзак, разжечь кострище, приготовить оригинальные туристические блюда из заданного набора продуктов, оказать при необходимости первую медицинскую помощь и многое другое. Конкурсы и чисто спортивные, и шутливые – в общем, настроение у всех было на высоте, и все получилось именно так, как и было задумано.

Член судейской коллегии Сергей Казанцев, начальник смены шахтоуправления «Котинское», взял на себя самую ответственную и приятную миссию – пробовать, какие замечательные кулинарные блюда могут приготовить участники. Поляны были накрыты, что говорить, умело. Тут и настоящая рыбацкая уха - ароматный бульон, в который для вкуса добавляют немного водочки и обожженную на костре чурочку, и распаренная в котелке каша, и печеная в золе картошка, грибки жареные и кисель вам, пожалуйста, и кофе, и чай зеленый. Оценивалось по критериям безопасности разведения кострища, оригинальности рецептов и, конечно же, вкус.

«Здорово! - похвалил он шахтеров, отведав их ушицы. – У команды шахтоуправления «Талдинское-Западное» все как-то более по-домашнему, а у шахтоуправления «Котинское» – с настоящим знанием дела. Например, чай они заварили не в котелке, а в обычной пластиковой бутылке. Такие не пропадут и в экстренной ситуации. Кострище сразу же убрали, восстановили грунт. Теперь дождик пройдет, травка поднимется, и никаких следов не останется.

В число судейской коллегии вошел и один из известнейших и уважаемых в Киселевске людей - Вильям Султанович Ганиев – академик Московской международной академии краеведения, в прошлом директор Дома детского туризма г. Киселевска, а ныне методист музееведения.

- Сегодняшнее мероприятие меня, как туриста, очень радует. Собственники производственных предприятий сегодня думают не только о планах добычи и прибыли, но и вкладывают значительные средства в организацию досуга своих работников и их семей. Компания СУЭК нас поддержала, и мы собираемся продолжать эту работу. В следующем году соревнования приобретут еще более масштабный и насыщенный туристскими этапами вид, ну, и, конечно же, в сочетании с конкурсами по краеведению, сохранению безопасности окружающей среды и первой медицинской помощи.

К слову, все снаряжение и оборудование, которое было приобретено для проведения этого мероприятия, руководство компании СУЭК подарило Дому детского туризма и экскурсий.

По общим же итогам соревнований победителем первого слета «Шахтерские тропы» среди предприятий компании СУЭК в Киселевске стала команда разрезоуправления «СУЭК - Кузбасс», 2-е место – у шахтоуправления «Котинское», и 3-е место заняла команда шахтоуправления «Талдинское - Западное». Спининги, спальные мешки, рюкзаки, для детей скейты, ролики, бинокли и мячи, а также многие другие подарки за победу в этой дружеской встрече наверняка помогут шахтерам уверенно чувствовать себя на любой туристической тропе.

Светлана ЕРШОВА.

Главный редактор Юрий КУХМАРЬ. kuhmar@kuzbass85.ru
Коммерческий директор Татьяна СМОЛИНА. t.smolina@kuzbass85.ru, тел. 72-55-47.
Газета «Кузбасс» учреждена администрацией Кемеровской области и журналистским коллективом редакции.
Зарегистрирована Омской региональной инспекцией по защите свободы печати и массовой информации 27.01.94 г., свидетельство о регистрации №54.

Мнение редакции не всегда совпадает с мнением авторов.

АДРЕС РЕДАКЦИИ: 650991, ГСП, г. Кемерово, пр. Октябрьский, 28.
Электронный адрес:
official@kuzbass85.ru; news@kuzbass85.ru; reclama@kuzbass85.ru

СПРАВКИ: по рекламе — 72-25-23, 72-22-03; по письмам — 72-50-45; по редакции — 72-32-74. Тел./факс 72-12-10.

СОБСТВЕННЫЕ КОРРЕСПОНДЕНТЫ:
в Новокузнецке — 46-41-59, Мариинске — 8-905-967-55-97, Междуреченске — 4-23-48, Тяжинском — 2-17-94.
Газета является участником процесса по формированию единого информационного пространства.
Материалы газеты, в том числе коммерческие предложения и реклама, размещаются на интернет-сайте: www.kuzbass85.ru
Редакция не отвечает за содержание публикуемых объявлений.

Время подписания номера в печать по графику 20.00.
Сдан в печать 19.35. Объем 4 п.л. Печать офсетная.
Тиражи во вторник, среду, пятницу — 11083; четверг — 30107; субботу — 11149; «Свежий ветер» — 1529.
Газета набрана и сверстана на компьютерном комплексе газеты «Кузбасс».
По вопросам качества печати звонить по тел. 45-49-19.
ОАО ИПП «Кузбасс»: 650630, г. Кемерово, пр. Октябрьский, 28. Заказ № 157.

Русь святая, храни веру православную, в Ней же твое утверждение

Золотые купола

Издается по благословению Преосвященнейшего Аристарха, епископа Кемеровского и Новокузнецкого, при содействии администрации области.

Я есть Свет, но вы не видите Меня,
Я есть Бог, но вы не поклоняетесь Мне,
Я есть Учитель, но вы не учитесь у Меня,
Я есть Путь, но вы не идете за Мной,
Я есть Истина, но вы не стремитесь ко Мне,
Я есть Жизнь, но вы не принимаете Меня,
Я ваш лучший Друг, но вы отворачиваетесь от Меня.
Если вы несчастны, то не вините Меня.

Праздник на исходе лета

Епархиальные события

• С 7 по 29 августа при храмах Кемеровской и Новокузнецкой епархии проводится сбор средств и вещей для пострадавших от лесных пожаров в центральной части России.

Об этом говорится в распоряжении епископа Кемеровского и Новокузнецкого Аристарха, направленном благочинным церковных округов и настоятелям приходов.

Согласно распоряжению, собранные денежные средства необходимо перечислять на расчетный счет Синодального отдела по церковной благотворительности и социальному служению либо на расчетный счет Кемеровской и Новокузнецкой епархии.

В графе «назначение платежа» следует написать «Помощь погорельцам. Добровольное пожертвование».

Ответственный по сбору вещей – руководитель Отдела социального служения и благотворительности Кемеровской епархии протоиерей Геннадий Князев. Телефон отдела 8(3842) 34-58-32.

Отметим, что погорельцам необходимо:

- Постельное белье, матрасы, одежда — и на жару, и осенняя, и теплая (для людей, у которых сгорело абсолютно все), полотенца, посуда, сковородки, чайники, бытовая техника, электроприборы, светильники;
- еда (крупы, консервы);
- сборная мебель (чтобы удобней было довезти);
- и все, что нужно человеку, которому необходимо как-то жить после такой беды.

• С 9 по 10 августа епископ Кемеровский и Новокузнецкий Аристарх принял участие в торжествах по случаю годовщины обретения чудотворной иконы Божией Матери «Смоленская Одигитрия», которые проходили в Томской епархии.

В 1702 году на левом берегу реки Оби, где в настоящее время располагается с. Мельниково Томской области, Пресвятая Богородица явила и прославила многими чудесами Свою чудотворную икону «Смоленская Одигитрия». Поэтому само село изначально получило название Богородское. Раз в год эта святыня крестным ходом приносилась в Томск, где перед ней возносились усердные молитвы, и многие получали благодатную помощь и исцеления.

В 1937 году после закрытия и разрушения в Богородском Свято-Одигитриевского храма, выстроенного в XIX веке в честь чудотворной иконы, сама святыня была укрыта верующими и долгое время находилась в безвестности. В 2009 году святыню обнаружили среди икон Троицкой церкви в Томске, куда ее в 1946 году передали благочестивые христиане. Для спасения от поругания и уничтожения икона была скрыта под инородным окладом, поэтому не сразу опознана.

В августе 2009 года Томская епархия отпраздновала обретение чудотворной иконы Божией Матери «Смоленская Одигитрия», называемой также Богородской.

В 2010-м, спустя год со знаменательного события, торжества в честь Пресвятой Богородицы прошли в Томске и Шегарском районе Томской области. Праздничные мероприятия возглавили архиепископ Томский и Асиновский Ростислав и епископ Кемеровский и Новокузнецкий Аристарх.

Так, 9 августа в Богоявленском кафедральном соборе Томска состоялось праздничное Всенощное бдение. А 10 августа в с. Богородском (Старая Шегарка), на месте разрушенной Свято-Одигитриевской церкви, была отслужена Божественная литургия под открытым небом. Перед богослужением верующие Томской епархии с чудотворной иконой совершили 5-километровый крестный ход от с. Мельниково (административного центра Шегарского района) до с. Богородского.

Преосвященнейший епископ Аристарх поздравил жителей Томской области с годовщиной обретения иконы Божией Матери «Смоленская Одигитрия», пожелал заступничества Богородицы и Ее помощи во всех благих делах и начинаниях.

За время визита в Томск кузбасский архиерей побывал с экскурсией в Томской Духовной семинарии и Богородице-Алексеевском мужском монастыре.

• 9 августа Свято-Пантелеимоновский мужской монастырь села Безруково Новокузнецкого района отметил престольный праздник.

Поздравить братию обители с праздником приехали духовенство Кемеровской епархии и верующие со всех уголков Кузбасса – от Анжеро-Судженска до Таштагола. Торжественное богослужение возглавил благочинный церквей Второго Новокузнецкого округа протоиерей Алексей Кожин.

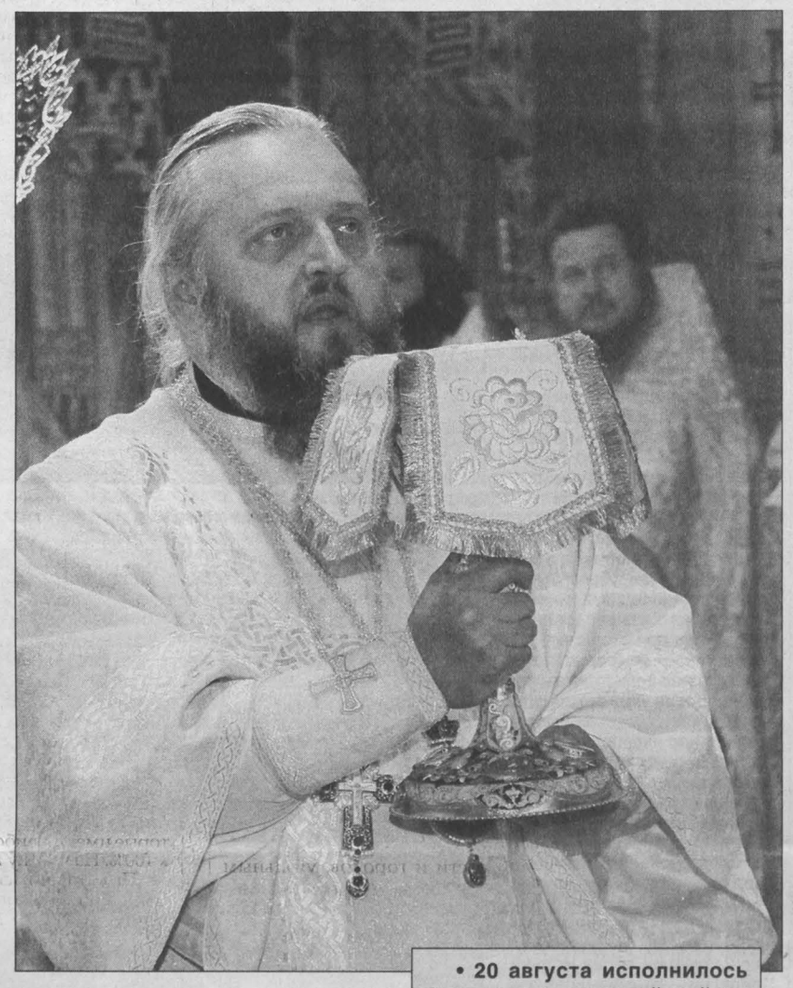

• 20 августа исполнилось 4 года со дня архиерейской хиротонии Преосвященнейшего Аристарха, епископа Кемеровского и Новокузнецкого.

С этой важной датой правящего архиерея поздравили иерархи Русской Православной Церкви, губернатор А. Г. Тулеев, представители областной и городских администраций, руководители предприятий, миряне.

Перед началом богослужения в монастырском храме был отслужен праздничный водосвятный молебен, а по завершении литургии насельники обители вместе с прихожанами прошли по поселку крестным ходом с храмовой иконой св. вмч. Пантелеимона.

Поздравляя братию монастыря и молящихся с престольным праздником, отец Алексей напомнил, что святой великомученик Пантелеимон почитается и прославляется в Православной Церкви как врач, целитель и покровитель воинов.

В завершение речи отец Алексей пожелал игумену монастыря иеромонаху Пимену (Сапрыкину) с братией, а также всем молящимся благоденствия и душевного спасения, молитвенного предстательства святого Пантелеимона на всем их жизненном пути.

Свято-Пантелеимоновский мужской монастырь в селе Безруково образован согласно решению Священного Синода Русской Православной Церкви от 21 августа 2007 года. Решение Священного Синода обусловлено соответствующим прошением епископа Кемеровского и Новокузнецкого Аристарха в адрес Святейшего Патриарха Московского и всея Руси Алексия II.

В настоящее время в обители несут послушание Господу 25 насельников – из них 5 монахов и 2 инока.

• 12 августа в труднодоступном пос. Усть-Анзас Таштагольского района отслужена Божественная литургия, после которой состоялся крестный ход по улицам поселка.

Мероприятие подвело итог миссионерской поездки в поселок священнослужителей и верующих городов Кузбасса.

Напомним, экспедиция к шорцам началась 5 августа. Участие в ней приняли 8 человек, среди которых – настоятель Никольского храма в с. Подгорном Ленинск-Кузнецкого района иерей Георгий Гройлов, клирик церкви Сретения Господня в Юрге иерей Дмитрий Владимиров, сестры милосердия из Полысаева и Юрги, волонтеры из Новокузнецка, Юрги и Прокопьевска.

В рамках поездки в Усть-Анзасе ежедневно совершались молебны, панихиды по усопшим, освящались дома и административные здания, проводились беседы о вере и спасении души. Кроме того, жители Усть-Анзаса имели возможность покреститься и пособороваться. Так, например, 8 августа благотворительное крещение прошло на реке Мрассу. Духовных покровителей обрели трое ребят и воспитатель лагеря для детей из социально неблагополучных семей.

Путешествие миссионерской группы в Усть-Анзас стало третьим. В результате двух предыдущих поездок там создана православная община, обустроен храм в честь Святой Троицы.

По благословению епископа Кемеровского и Новокузнецкого Аристарха, задача миссионеров состоит в том, чтобы помочь сельчанам приобщиться к спасительной православной вере и укрепиться в ней.

• Две православные выставки – детских рисунков и фотографий – открылись в старейшем храме Осинников, освященном в честь пророка Божьего Илии.

Выставка рисунков называется «История возникновения Осиновского улуса и Свято-Ильинского прихода». Экспозиция подготовлена учащимися средних общеобразовательных учреждений и заведений дополнительного образования, воспитанниками детского дома «Проталинка» и воскресных школ города. По материалам документальных свидетельств, а также итогам краеведческой деятельности местных верующих ребята изобразили события православной жизни Осинников, начиная с XVIII века. Именно тогда в результате прибытия в шорский Осиновский улус представителей Алтайской Духовной миссии, там в 1866-68 годах на каменном фундаменте была построена первая деревянная Ильинская церковь.

Помимо художественных работ, осинниковские школьники сами изготовили иконы, написав их красками на стекле в технике витража.

Не меньший интерес представляет фотовыставка «От покаяния – к воскресению Руси». Помимо современных, экспозиция включает в себя также архивные фотоснимки. На них, к примеру, можно увидеть один из лагерей Сиблага, действовавший в Осинниках с 30-х годов XX века. В него ссылали со всей России и стран ближнего зарубежья политических заключенных, значительную часть из которых составили священнослужители, монашествующие и прихожане православных общин.

• 17 августа епископ Кемеровский и Новокузнецкий Аристарх освятил часовню, выстроенную в пос. Чугунаш Таштагольского района в память об узниках ГУЛАГа.

Каменная часовня освящена в честь священномученика Григория Аверина, расстрелянного в 1937 году по обвинению в «религиозной работе среди заключенных» в пос. Темиртау Таштагольского района.

В церемонии освящения приняли участие губернатор Аман Гумирович Тулеев, представители областной и таштагольской администраций.

В ходе мероприятия состоялось вручение областных и епархиальных наград и премий строителям часовни, узникам Таштагольского района, хористам, воспитанникам воскресной школы.

В Таштагольском районе многие годы действовала крупная система лагерей ГУЛАГа и пересыльные пункты. В основном здесь содержались немцы с Поволжья. Арестовывали ни в чем не повинных людей, бросали в следственные изоляторы, томили в разного рода пересыльных пунктах.

• 19 августа, в праздник Преображения Господа Бога и Спаса нашего Иисуса Христа епископ Кемеровский и Новокузнецкий Аристарх совершил Божественную литургию в Спасо-Преображенском соборе Новокузнецка.

Его Преосвященству сослужило духовенство второго Новокузнецкого, Междуреченского и Кемеровского благочиний.

Срочно в номер

• Согласно резолюции Святейшего Патриарха Московского и всея Руси Кирилла «Благословляется празднование Собора Кемеровских святых в последний воскресный день августа. Включить в состав Собора Кемеровских святых имена 39 подвижников веры и благочестия согласно списку, приложенного при рапорте Преосвященного Аристарха».

Решением Его Святейшества празднование Собора Кемеровских святых будет совпадать с главным профессиональным праздником Кузбасса – Днем шахтера.

Подробнее об этом важном событии читайте в следующем номере.

По прочтении Святого Евангелия епископ Аристарх обратился к молящимся с проповедью, посвященной духовному значению праздника Преображения Господня. Владыка поблагодарил настоятеля собора, благочинного церквей второго Новокузнецкого округа протоиерея Алексея Кожина за отеческую заботу о нравственном здоровье своей многочисленной паствы. Прихожанам правящий архиерей пожелал следовать Заповедям Христовым и голосу своей совести, потому что обращение к духовной стороне жизни преображает человека, возрождает в нем образ Божий.

За богослужением кузбасский архипастырь возвел в сан пресвитера клирика собора Рождества Иоанна Предтечи Прокопьевска диакона Дмитрия Петракова.

По окончании Божественной литургии Преосвященнейший епископ Аристарх по традиции совершил чин освящения плодов.

В честь юбилея жизни и в благодарность за труды по возрождению духовной жизни в Кузбассе управляющий Кемеровской епархией удостоил Архиерейской грамоты настоятеля Троицкого храма г. Междуреченска протоиерея Алексея Кашицина.

• 19 августа состоялось освящение восьми куполов и поднятие одного из них на строящийся в Новокузнецке собор Рождества Христова – областной мемориал шахтерской славы. Церемонию освящения возглавил благочинный церквей третьего Новокузнецкого округа протоиерей Виктор Буглаков.

По словам руководителя Архитектурно-строительного отдела Кемеровской епархии иерея Михаила Смирнова, последний девятый купол, который станет центральным, сейчас проходит облицовку.

Строительство собора Рождества Христова ведется ежедневно. В настоящее время подходят к концу работы по заливке барабана главного купола, ведется оштукатуривание стен цокольного этажа, завершилось возведение колокольни.

Кроме того, специалисты из Москвы и Новосибирска приступили к разработке эскизных проектов будущих иконостасов для верхнего и нижнего храмов собора.

Собор Рождества Христова строится с 2001 года на пожертвования прихожан и собственников предприятий. Большую помощь оказывает губернатор Аман Гумирович Тулеев. В марте 2010-го в Москве Святейший Патриарх Московский и всея Руси Кирилл, знакомясь с проектом будущего храма, выразил надежду на посещение Кемеровской епархии летом 2012 года и освящение мемориального комплекса.

• 19 августа в пос. Барзас г. Березовский состоялось освящение колоколов для звонницы строящегося храма в честь благоверного великого князя Дмитрия Донского.

Церемония освящения прошла в рамках празднования Преображения Господня с участием настоятеля церкви протоиерея Максима Мальцева, представителей поселковой и городской администраций, благотворителей храма, верующих поселка.

Набор из 5 колоколов изготовлен в Воронеже на колокольно-литейном заводе «Вера». Вес самого большого из них составляет 100 кг. Средства на приобретение колоколов собрали прихожане Свято-Дмитриевской церкви.

Как отметил в своей речи к молящимся отец Максим, колокольный звон – голос храма, который напоминает нам о вечном, заставляет задуматься о нравственности, исправлении своей жизни. Звон слышат люди, не только находящиеся в храме, но и за его пределами.

Строительство каменной трехкупольной церкви св. Дмитрия Донского началось в 2005 году. Сейчас в ней ведутся отделочные работы, устанавливаются окна и двери, проводится отопление.

Установка колоколов состоится в ближайшее время.

С электронной версией газеты-приложения «Золотые купола» можно ознакомиться на сайте Кемеровской и Новокузнецкой епархии www.kneparhia.ru в разделе «Пресса».

ЛИЦА И ЛИКИ

Нашего героя зовут ЕРИЛИН Александр Иванович. Людей его профессии в Кузбассе очень немного. Что это за такая удивительная профессия, спросите вы? А это звонарь. Да-да: Александр Иванович – мастер колокольного звона. Звонарь в православном храме, проще говоря. Храм же находится в городе Прокопьевске, и называется он собор Рождества Иоанна Предтечи.

Здесь надобно совершить небольшое отступление и объяснить, отчего же ремесло звонаря в настоящее время стало столь редким.

Он придумал «Прокопьевский звон»

Раньше-то, конечно, Россию по праву называли страной колокольного звона. Каких только созвучий и колокольных мелодий не было на Руси! Звоны ростовские, архангельские, новгородские, киевские, суздальские, псковские, московские... И – ни одного повторяющегося! Заслушаешься и умоешься умилительной слезой! Вообще, как сказал в беседе прокопьевский звонарь Александр Ерилин, «раньше вся человеческая жизнь в России проходила под колокольный звон. Под колокольный звон русский человек рождался, крестился, венчался, умирал...» Ну, а затем к власти пришли большевики, которым колокольный звон был все едино, что нечистой силе ладан. И – затихли колокольные звоны на Руси. Звонарей кого расстреляли, кого упекли в тюрьму, кого сбросили с колокольни... Каждый российский город при желании может припомнить подобную трагедию.

Онемела мать Россия. Впрочем, не совсем. Вот, к примеру, ранее был чудный звон в Ростове Великом. А добиться хорошего звона – задача из задач. Двух похожих колоколов никогда не было да и быть не может, всякий колокол в смысле звучания уникален и неповторим. И потому-то, дабы добиться слаженного звона, надо подобрать колокола так, чтобы они не противоречили друг другу, а, наоборот, гармонировали. Так вот, в Ростове Великом колокола подбирались на протяжении двухсот лет! Но зато и музыка получилась! Такая музыка, что даже большевик Анатолий Луначарский, занесенный в исторические скрижали как свирепый гонитель Церкви, был зачарован, услышав однажды пение ростовских колоколов. И сказал он своим сподвижникам: «Руки отрублю тому, кто посягнет на ростовские колокола!» И, представьте, дожил ростовский звон в незыблемом виде до нынешних времен. Это – известный исторический факт.

Ну а затем, когда времена гонений миновали, а храмы, наоборот, стали возводиться, вновь возникла надобность в колокольном звоне и звонарях. И очень скоро стало ясно, что звонить-то некому! Перевелись звонари на Руси! Нет ни учителей, ни учеников. Прервалась связь поколений, и само ремесло настолько позабылось, что никто уже не мог отличить киевского колокольного звона от, предположим, новгородского. Тем немногим энтузиастам, которые все же пожелали стать современными звонарями, пришлось быть одновременно самим себе и учителями, и учениками.

Вот как, скажем, стал звонарем Александр Ерилин? Раньше, в свои молодые годы, он ни о чем таком и не думал! Работал в шахте, дорабатывал до пенсии на лесопилке... Ну а затем, выйдя на пенсию, Александр Иванович стал задумываться о вечном и посещать церковь. Но и тогда он даже не предполагал, что когда-нибудь станет звонарем. Все произошло совершенно случайно, сам же Александр Иванович говорит, что по велению Божьему.

- Однажды, - рассказывает Александр Иванович, - я пришел в храм со своей внучкой. При храме была колокольня, и на ней висели колокола. Колокола молчали, потому что некому было в них звонить. «Дедушка, - вдруг спросила у меня внучка, - а почему ты не бом-бом?». И – как будто бы какая-то пелена вдруг спала с моих глаз! В самом деле, а почему я не бом-бом? Ведь некому же звонить! А раз некому, то почему не мне? И я пошел к настоятелю храма отцу Владимиру Колесникову. «Благословляю!» - услышав мою просьбу, сказал батюшка. Так я и стал звонарем.

Впрочем, получить законное право взобраться на колокольню и стать настоящим звонарем – это далеко не одно и то же. Когда Александр Ерилин впервые оказался на колокольне, он не знал даже, как к колоколам притронуться. Понятия не имел, за какую веревку и, главное, с какой силой надо дернуть, чтобы колокол отозвался и зазвенел!

- Да и к тому же, - ведет далее свой рассказ Александр Иванович, - в то время на колокольне было всего три колокола. Маловато для настоящего звона...

Беде помог настоятель храма Владимир Колесников. Оказывается, он давно мечтал о настоящей колокольне при своем храме и о звонаре при ней. Звонарь теперь имелся, оставалось дело за колоколами. И очень скоро на звоннице появились еще восемь колоколов. Нашлись добрые люди, помогли деньгами...

- Колокола заказали в городе Каменске-Уральском, - рассказывает звонарь Александр Ерилин. – Есть в этом городке специальный завод, на котором льют колокола. Привезли на поезде, разгрузили, доставили в храм, установили на колокольне... Все, теперь можно было и звонить. Одиннадцать колоколов – это вам не три! Но, однако же, чтобы звонить, прежде надо было научиться...

И Александр Иванович стал учиться. Учителей не было. Учился будущий прокопьевский звонарь, что называется, «методом тыка». Дернет в свободное от церковной службы время за веревочку и слушает, как звучит колокол. Дернет за другую – и тоже слушает. Дернет затем за обе веревочки сразу – вот тебе уже и созвучие... А еще Александр Иванович штудировал всю, какая попадалась, прессу, где писалось о колокольном звоне, общался по Интернету с другими звонарями-самоучками из Архангельска, Новгорода, Москвы... Так вот постепенно, за два года, и научился. Да притом как научился! Ныне, по всеобщему признанию, Александр Ерилин – один из лучших звонарей в Кузбассе! Вот как! Настоятель храма, протоиерей Владимир Колесников, не нарадуется ни на своего звонаря, ни на его колокольные звоны. Недавно появилась у настоятеля мысль – создать при храме школу звонарей, благо есть теперь кому быть в той школе преподавателем. Такие школы нужны в России! Например, по эту сторону Уральских гор их всего две – в Новосибирске и Петропавловске-Камчатском. А в Кузбассе, соответственно, таких школ нет.

- Если доукомплектовать нашу колокольню еще тремя колоколами, то можно открывать и школу, - делится своими мечтами звонарь Александр Ерилин. – Ничего, Бог даст...

Ну, а пока прокопьевский церковный звонарь совершенствует свое мастерство. Дважды он побывал на фестивале звонарей Сибири в Новосибирске, в прошлом году был на первом кузбасском фестивале колокольного звона в Томской писанице. Фестиваль назывался «Звоны над Томью».

А еще не так давно Александр Ерилин сочинил свою собственную колокольную мелодию, которую назвал «Прокопьевский звон». Здесь, думается, нужны некоторые комментарии. Не каждый звонарь способен сочинить свою мелодию. Да еще такую, которая берет за душу. Я, например, ее слышал. Здорово! И многие прихожане храма того же мнения.

- Я бы, - говорит Александр Иванович, - и вовсе ничего не стал бы сочинять, но к тому меня подвигла нужда. Дело тут вот в чем. Я не могу исполнять известные мне ростовские, архангельские или, допустим, новгородские звоны. Не тот у меня набор колоколов. И поневоле приходится самому заниматься сочинительством. Ты говоришь, люди хвалят? Ну и слава Богу.

Не остался звонарь Александр Ерилин незамеченным и со стороны священноначалия. В минувшем году он был награжден почетной архиерейской грамотой, а в нынешнем году епископ Кемеровский и Новокузнецкий Аристарх наградил его правом ношения подрясника.

- Моя мечта, - делится сокровенным звонарь Александр Ерилин, - звонить, пока хватит сил.

* * *

Беседовал я с Александром в день одного из церковных праздников – Вербного воскресенья. Общаться со звонарем и не побывать на колокольне – дело немыслимое. Вы когда-нибудь смотрели на мир с колокольни? Уверяю вас, что это – совсем не то, что, допустим, смотреть на мир с двенадцатого этажа. Настолько не то, что, кажется, ты смотришь на мир не с колокольни, а у тебя вдруг выросли крылья, и вот ты поднялся на высоту сорок семь с половиной метров (такова высота прокопьевской колокольни) и глядишь оттуда на мир, и все тебе кажется иным, и сам себе ты также кажешься иным...

Несмотря на то, что Вербное воскресенье – праздник весенний, в мире в тот день свирепствовала самая настоящая зима. Мела метель, почти ничего не было видно из-за снега, снег ошметьями залетал во все восемь окошек колокольни. Колокола гудели и содрогались от ветра, и привязанные к колокольным языкам веревки пели тонкими голосами. Но что звонарю метель и снег? Звонарь обязан звонить в любую погоду. Тем более в тот день в мире царил светлый весенний праздник – Вербное воскресенье.

И звонарь зазвонил. Вы когда-нибудь видели, как звонит настоящий звонарь? Удивительное зрелище! И руками, и ногами, и едва ли не зубами! И лицом, и душой! И при этом – ни одного суетного движения. Все четко, все кстати, все вовремя. И удивительная колокольная музыка неслась над забураненным миром. А внизу стояли люди и слушали. Людей было много, и они не уходили до тех пор, пока звонарь не перестал звонить.

И вот я думаю: если люди, невзирая на холод и свирепую метель, стоят и слушают колокольный звон, значит, это им надо? Значит, жив колокольный звон на Руси, а вместе с ним жива и сама Православная Русь.

Анатолий ЯРМОЛЮК.

«Леонид Ключников. Икона...»

Под таким кратким названием в Новокузнецком художественном музее 29 июля 2010 года открылась выставка икон художника Леонида Ивановича Ключникова, приуроченная к его 50-летию. На открытии коллегами-художниками и искусствоведами сказано много тёплых слов. Позволим себе отступить от полагающегося в статье описания выставки, чтобы поведать о творческом пути известного кузбасского иконописца в целом.

Время бежит неумолимо; вещё, казалось бы, недавно, в 1990-е, о Ключникове писали «молодой», «начинающий», а теперь впору писать «заслуженный», «почтенный», «многоопытный», «в год 50-летия» - и уже можно подводить некоторые жизненные и творческие итоги.

Леонид Иванович родился в 1960 г. в Минусинске, по окончании Красноярского художественного училища в 1983-1986 гг. работал художником-декоратором в Красноярском драматическом театре, с 1986 г. живёт в Новокузнецке, женат, имеет двоих сыновей.

20 лет назад, в 1989 году, художник получил первый церковный заказ от известного в Кузбассе священника Сергия Хомутова на роспись Троицкого храма в п. Темиртау. Батюшка и прихожане своими силами перестроили деревянный дом в церковь, обили внутренние стены древесно-волокнистыми плитами - основой будущей росписи. Отец Сергий, сам по молодости работавший в художественной артели, имел в изобразительном искусстве непоколебимые живописные предпочтения и заказал Леониду Ключникову маслом переносить на стены религиозные сюжеты с выбранных им иллюстраций в академической манере из чудом сохранившихся дореволюционных книг и журналов. Заказ не самого творческого свойства, особенно для совсем ещё светского художника. В этих условиях сработал характер, произошёл жизненный выбор, отразивший «внутреннего человека», личность. Иной художник споро выполнил бы привычную живописную работу и вспоминал бы в дальнейшем о ней как о необычной церковной «халтуре»; для Ключникова работа в Темиртау стала толчком к профессиональному, творческому росту в ранее неизвестном направлении - освоении древнерусского иконописного наследия, его изобразительного языка, древней технологии, приёмов, материалов – яичной темперы, минералов, сусального золота и пр. Ещё работая над заказом в Темиртау, художник самостоятельно - по иконописным пособиям, искусствоведческим альбомам - стал постигать древнюю традицию. Как и положено в иконном учении, первой иконописной работой стало копирование старинных образов – в данном случае нескольких икон из собрания Новокузнецкого художественного музея. Последняя из них – большой образ Иоанна Предтечи – был написан художником уже в уверенном профессиональном исполнении. Эту икону, а также большую храмовую Голгофу-Распятие Ключников писал при материальной поддержке администрации Новокузнецка. 11 июня 1994 года в торжественной обстановке образы были переданы Спасо-Преображенскому собору г. Новокузнецка главой города Блиновым Е.И.

Воскресение-Сошествие во ад – роспись храма св.мч.Пантелеймона, с. Безруково.

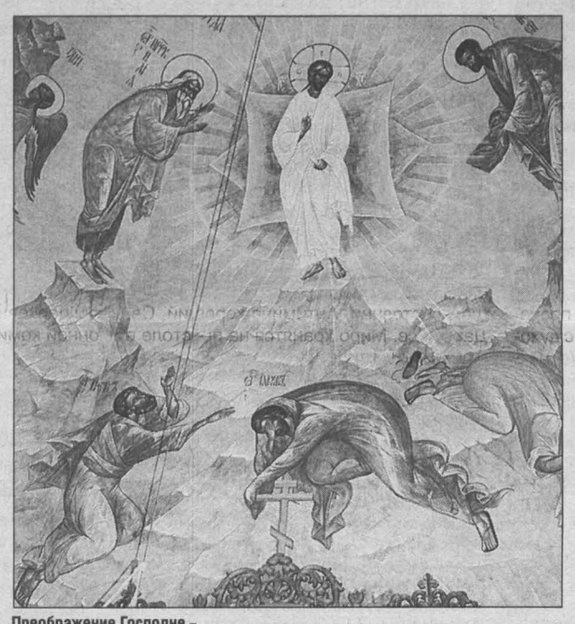

Преображение Господне – роспись Спасо-Преображенского собора, Новокузнецк.

Крещение Господне – роспись Спасо-Преображенского собора, Новокузнецк.

В 1994-1995 гг. Леонид Иванович трудится в должности руководителя иконописной мастерской при Новокузнецком духовном училище. Тогда к Леониду Ивановичу присоединился, первоначально в качестве резчика, только начинавший переход от светского искусства к церковному, а спустя годы заслуженный новокузнецкий иконописец Шубёнкин В.П., с которым Леонид Иванович делился наработанным опытом. На протяжении многих лет мастеров связывали дружеские отношения. В это время в Новокузнецке разворачивалась активная деятельность, ставшая для церковной жизни города эпохой, ныне почившего протоиерея Александра Пивоварова. Под его организационным руководством рождалось заново и крепло иконописное искусство Кузнецка: работники иконописной мастерской Ключников Л.И., Шубёнкин В.П., и работавшие по их проектам молодые новокузнецкие резчики Кобеткин М.Д., Витилёв Е.В., Дурцев Г.А. получали от отца Александра значительные заказы. Первоначально Леонид Иванович спроектировал конструкцию и резную часть и написал образы иконостаса Кирилло-Мефодиевского храма при НПДУ; когда был восстановлен нижний уровень Спасо-Преображенского собора, наш автор сделал проект и написал иконы иконостаса Никольского придела. Позже, в 2000-2004 гг. Леонид Иванович вёл роспись соборного Преображенского (верхнего) храма. На данный момент это одно из самых масштабных произведений церковного монументального искусства Кузбасса, площадь росписи составляет 1300 кв. м, не говоря уже о её высоких художественных достоинствах. Особенно впечатляют величественные подкупольные образы и сюжеты собственно храма; свод трапезной покрыт сложным плетением традиционных сюжетов, иллюстрирующих «Апокалипсис» Иоанна Богослова. В создании этого произведения, как и других росписей, Леониду Ивановичу помогала его жена Елена, также закончившая Красноярское училище, и сыновья.

С 1990-х Ключниковым пройден большой творческий путь, выполненные им, начиная от проекта, иконостасы и настенные росписи ныне украшают множество храмов Кузбасса – в Ленинске-Кузнецком, Полысаеве, в посёлках Промышленный, Школьный, Усинский, в сёлах Красное, Демьяновка, Безруково, Бачаты, Костёнково. В Новокузнецке нашим автором, помимо названных, также украшены Георгиевский храм при 2-й горбольнице (иконостас, иконы, росписи), храм Сергия Радонежского (иконостас), написано множество икон для частных заказчиков. Очень важно, что в лице Ключникова настоятели встретили опытного изографа, который грамотно мог представить преимущества того или иного варианта создания росписи и иконостаса, особенностей устройства и резьбы. Верующий, разделяющий ценности передаваемого им в красках Писания и Предания Церкви, подлинно профессиональный художник-иконописец является не только подспорьем настоятелям в формировании заказов, но и их деятельным советником в вопросах церковного искусства вообще, делится со священнослужителями знаниями о древней традиции. Подобного рода неформальную просветительскую работу, кроме собственно иконописной, на протяжении ряда лет пришлось вести Леониду Ивановичу. Так было начиная с ранних работ нашего автора, например, при совместной выработке заказа от протоиерея Александра Пивоварова на иконостасы и роспись именно в древнерусской стилистике для Кирилло-Мефодиевской церкви, храмов Спасо-Преображенского собора Новокузнецка. И в целом нынешний профессионально исполненный древнерусский «лик» внутреннего убранства многих храмов Кемеровско-Новокузнецкой епархии – в немалой степени заслуга Леонида Ивановича.

Для создаваемых Ключниковым святых образов (и, соответственно, их влияния на зрителя) свойственны молитвенно-созерцательная сосредоточенность и утончённость, спокойная задумчивость, душевное равновесие, просветлённость и одновременно торжественность. Характерными чертами почерка автора также являются живописность, богатство цветовой гаммы и масса тонких цветовых, оттеночных переходов как в иконах, так и в стенных росписях. Взыскательному взгляду знатока иконописи особенно заметно это живописное влияние в личном письме собственно иконных образов, отличающее почерк автора от считающихся классическими икон русской средневековой иконописи. Конечно, созданные автором на протяжении многих лет образы неравнозначны, заметна разница между ранними и позднейшими росписями. Если в первых подчас присутствуют упущения, неизбежные для художника, осваивающего монументальное церковное искусство самостоятельно, опытным путём (это, кстати, в той или иной мере характерно для всех кузбасских церковных художников), то зрелые работы, являясь средоточием авторского опыта и исканий, безусловно можно назвать выдающимися произведениями монументального церковного искусства. Достойной превосходных эпитетов является последняя монументальная работа Леонида Ивановича - роспись монастырского храма св. Пантелеймона в с. Безруково, в которой Ключников самым удачным образом на языке древнерусской изобразительной традиции сумел сочетать яркую, экспрессивную эмоционально-цветовую насыщенность, динамизм, небесную устремлённость утончённо-возвышенных образов и сюжетных построений в целом. Последняя большая собственно иконописная работа нашего автора – иконостасные и настенные образы Казанского храма пос.Усинский под Междуреченском. Иконописец трудится над новыми заказами.

Подытоживая, можно сказать, что многолетнее созидательное творчество. Ключникова на ниве церковного изобразительного искусства является значительным вкладом в становление и развитие заново рождающегося иконописания Кузнецкой земли конца 20 – начала 21 вв., в формировании его как профессионального и следующего древнерусскому художественному наследию. Труды Леонида Ивановича отмечены патриаршими и архиерейскими грамотами, медалью «За служение Кузбассу». По доброй традиции, пожелаем заслуженному кузбасскому иконописцу дальнейших успехов в почётном деле церковного благоукрашения – во славу Божию!

Александр КЛЕЩЕВСКИЙ,
научный сотрудник
Новокузнецкого
художественного музея.

Объявлен набор на Богословско-катехизаторские курсы

в городах Кемеровской и Новокузнецкой епархии на новый 2010 – 2011 учебный год

Богословские курсы - это учебные заведения для тех, кто желает получить начальное православное духовное образование.

Благодаря очной (вечерней) форме занятий основная часть верующих имеют возможность совмещать обучение с работой. Занятия проводятся после 18 часов 2 раза в неделю. По окончании выдаётся свидетельство установленного образца.

ЦЕЛЬ КУРСОВ:

– помощь в воцерковлении слушателей через совместное изучение Священного Писания и Предания Русской Православной Церкви,

– подготовка прихожан для несения послушаний в православных храмах, воскресных школах, сестричествах, православных молодёжных организациях и т.п.

Преподавателями являются священнослужители и православные миряне с богословским образованием.

ПРОГРАММОЙ ПРЕДУСМОТРЕНО ИЗУЧЕНИЕ СЛЕДУЮЩИХ ПРЕДМЕТОВ:

– церковнославянский язык;

– Ветхий и Новый Завет;

– катехизис, догматическое богословие (изучение вероучения Церкви);

– литургика (наука о богослужении Православной Церкви);

– нравственное богословие-аскетика (от страстей к добродетелям);

– церковное искусство (храм, иконопись, церковное пение и др.);

– православие и литература, история религий, сектоведение, патрология и другие.

ДЛЯ ПОЛУЧЕНИЯ БОЛЕЕ ПОДРОБНОЙ ИНФОРМАЦИИ О КУРСАХ В ГОРОДАХ КЕМЕРОВСКОЙ ОБЛАСТИ И ПО ВОПРОСАМ ПОСТУПЛЕНИЯ ОБРАЩАТЬСЯ ПО ТЕЛЕФОНАМ:

г. Кемерово –8-908-959-60-28,
г. Новокузнецк – 89016150789,
г. Белово – 89133018732,
г. Прокопьевск – 89059111188,
г. Киселевск – 89039850687,
г. Ленинск-Кузнецкий – 89236042756,
г. Междуреченск – 89236279881,
г. Юрга – 89516157764.

ЕГО ВЫСОКОПРЕОСВЯЩЕНСТВУ ВЫСОКОПРЕОСВЯЩЕННЕЙШЕМУ ПАВЛУ, АРХИЕПИСКОПУ НОВОСИБИРСКОМУ И БАРНАУЛЬСКОМУ,
от благочинного церквей Кемеровской области прот. Алексия Курлюты

РАПОРТ О ЖИЗНИ БЛАГОЧИНИЯ В 1969 ГОДУ

Настоящим довожу до сведения ВАШЕГО ВЫСОКОПРЕОСВЯЩЕНСТВА, что богослужение в Кемеровском благочинническом округе совершается в 11 храмах. Служат в них 20 священнослужителей: 17 священников и 3 диакона. В благочинии проживают 9 заштатных священников, которые любят посещать храмы. Четыре из них по вашему благословению временно служили, заменяя священников, получивших отпуск для лечения.

Богослужение во всех храмах благочиния совершается согласно церковному уставу. В воскресные и праздничные дни произносятся или читаются проповеди и поучения. Пастыри ревностно проводят свое служение на ниве Христовой, заботятся о мире в приходах и о духовном совершенствовании своих пасомых.

Во все четыре поста все священнослужители исповедуются у своего духовника прот. Александра Лопатко, о чем он сообщает ВАМ рапортом.

Прихожане храмов любят и почитают своих пастырей, с благоговением относятся к своим храмам и заботятся о благолепии их. Посещаемость храмов не уменьшается, а в некоторой степени увеличивается.

По-прежнему многие храмы остаются без штатных псаломщиков и регентов, посему плохо обстоит дело с церковным пением.

В истекшем году духовенство благочиния было обложено финорганами подоходным налогом за приусадебные участки за три года.

Церковно-приходские советы тяготились распределением церковной утвари через благочинного и очень благодарны ВАМ за благословение по-прежнему получать все непосредственно от епархиального управления.

Мне в конце истекшего года стало известно, что в гор. Мариинске Кемеровской области два года тому назад умер заштатный священник, который совершал там богослужения и требы. По настоящее время там в воскресные и праздничные дни в нескольких местах для молитвы собираются православные христиане. Они обращались к местным властям, к уполномоченному и в совет по делам религий с просьбой открыть им молитвенный дом. Вопрос этот пока остается в стадии разрешения.

В мае истекшего года на место ушедшего по болезни на пенсию Поджидаева Я. П. заступил новый уполномоченный по делам религий по Кемеровской области Сащенко М. И. Вопросы, касающиеся его функций в приходах, он решает не откладывая (как это было раньше), по-деловому, не оскорбляя чувств верующих.

7 июня я посетил Никольский храм г. Новокузнецка и Пантелеимоновский села Кузедеево. 7 и 8 июня — Ильинский храм г. Осинники, где служил всенощное бдение, Божественную литургию и произносил проповедь. 8 июня вечером с духовенством Михаило-Архангельской церкви г. Новокузнецка я читал акафист Всем святым и произносил проповедь. 9 июня мной были посещены храмы: Покровский гор. Прокопьевска, Петро-Павловский г. Киселевска и Вознесенский г. Белово, 10 июня и 17 октября — Никольский храм г. Топки. 12 июня и 22 августа мной посещен Петро-Паловский храм г. Анжеро-Судженска, 18 июня — Ильинский храм г. Тайги. Ниже предлагаю вниманию ВАШЕГО ВЫСОКОПРЕОСВЯЩЕНСТВА обзор по каждому приходу.

1. Никольская церковь гор. Кемерово. Храм типа молитвенного дома, деревянный, в хорошем состоянии. Второй престол прав. Симеона Верхотурского, антиминс которого в плохом состоянии. Св. Дары и св. Миро в хорошем состоянии и хранятся на Св. престоле. Сосуды и утварь в хорошем состоянии. Приобретаются и шьются новые облачения.

Богослужение совершается постоянно четыре раза в неделю, в праздничные дни, в дни местночтимых святых и накануне этих дней вечером. Во все воскресные, праздничные дни и после акафиста в воскресение вечером произносятся проповеди и поучения. Все требы как в храме, так и на дому выполняются своевременно. Причт состоит из трех священников и диакона-псаломщика, взаимоотношения которых между собой хорошие и с церковным советом нормальные.

Церковный совет около года просит райисполком разрешить капитальный ремонт храма с поднятием крыши и потолков до уровня основного помещения, но пока нет ни разрешения, ни отказа. Еще нет разрешения купить или построить помещение для прачечной, и до сих пор стирка производится в крестильном помещении.

Отремонтирован церковный дом для 3-го священника и куплена мебель. Производился ремонт церковной машины «Москвич». Частично производилась покраска храма, крестильной комнаты и в квартирах духовенства.

11 августа состоялось собрание церковной двадцатки и перевыборы старосты, его помощника и члена ревизионной комиссии.

2. Михаило-Архангельская церковь г. Новокузнецка. Храм деревянный типа молитвенного дома, в хорошем состоянии. Второй престол Трех Святителей. Антиминсы хорошие. Св. Дары и св. Миро хранятся на престоле в надлежащем виде. Ризница в хорошем состоянии. Приобретено две пары облачений священнических и одна пара диаконских. Произведены следующие работы: покрашена церковь, крестильная, сторожка; построен на церковном дворе дом для выпечки просфор и ризницы. За заботы и старания настоятелем предоставлены к награде члены церковного совета. Не имеется Цветной и Постной триоди. Богослужение совершается четыре раза в неделю, в праздничные дни и накануне их вечером. Требы выполняются своевременно. Причт состоит из двух священников и диакона. Ввиду большой посещаемости есть нужда в 3-м священнике. Взаимоотношения причта между собой хорошие и с церковным советом нормальные.

3. Вознесенская церковь г. Белово. Храм типа молитвенного дома, деревянный, в хорошем состоянии. Второй престол свят. Иннокентия Иркутского. Антиминсы хорошие. Св. Дары и св. Миро хранятся на престоле в надлежащем виде. Сосуды и утварь в хорошем состоянии. Ризница в хорошем состоянии.

Богослужение совершается четыре раза в неделю, в праздники и полиелейные дни. Регулярно произносятся проповеди. Хорошо обстоит дело с церковным пением. Все требы выполняются своевременно. Во все четыре поста бывает общее соборование.

Причт состоит из двух священников и регента-псаломщика, взаимоотношения которых хорошие и с церковным советом - нормальные.

Приобретено для храма два паникадила, большой подсвечник, литийное блюдо, дарохранительница, пять пар священнических облачений и два напрестольных креста.

4. Покровская церковь г. Прокопьевска. Типовой храм с куполом, деревянный, в хорошем состоянии. Второй престол преп. Серафима Саровского. Антиминсы хорошие. Св. Дары и св. Миро хранятся на престоле в надлежащем виде. Сосуды в удовлетворительном состоянии, есть необходимость в приобретении новых. Состояние ризницы удовлетворительное.

Богослужение совершается четыре раза в неделю, во все праздники и накануне этих дней вечером. Регулярно произносятся проповеди.

Причт состоит из двух священников и диакона. Взаимоотношения их между собой хорошие и с церковным советом - нормальные.

Есть необходимость в приобретении подсвечников, водосвятной чаши, литийного блюда и месячных миней, о чем церковным советом делались заявки в епархиальное управление.

В истекшем году производился ремонт дома второго священника и протодиакона. Сделана частично новая и отремонтирована старая ограда храма. Заменена проводка электроосвещения с установкой неоновых ламп.

Неприятное в жизни прихода то, что у самого храма расположено пивное заведение. Посетители его ведут себя крайне безобразно, оскорбляя чувства верующих, покрывая их нецензурной бранью, мешая совершать богослужение. Санэпидстанция при обследовании церкви не обратила на то внимания, что рядом с храмом расположен туалет у буфета. Церковный совет обращался по этому вопросу в райисполком, но меры не принимаются.

5. Петро-Павловская церковь г. Киселевска. Храм типовой с куполом, в хорошем состоянии. Антиминс хороший. Св. Дары и св. Миро хранятся на престоле в надлежащем виде. Сосуды хорошие. Ризница в удовлетворительном состоянии.

Богослужение совершается в субботние, воскресные и праздничные дни и накануне их вечером. Проповеди произносятся регулярно.

Служат два священника, взаимоотношение которых между собой хорошее и с церковным советом - нормальное.

Куплен дом для настоятеля. Храм внутри обшит фанерой, прошпаклеван и покрашен. Установлены три отопительные печи в железных кожухах и покрашены. Заканчивается трехъярусный резной иконостас, и приступили к росписи стен храма. Сделан частичный ремонт крыши храма и колокольни. Произведена покраска храма снаружи. Сделано кирпичное сооружение для слива воды от крещений. Куплен шкаф для сосудов и облачений. В алтаре пол застлан линолеумом. Приобретены позолоченные подсвечники и хрустальное паникадило.

6. Ильинская церковь г. Осинники. Храм типа молитвенного дома, деревянный, требует капитального ремонта. Второй престол Свят. Николая, антиминс которого в плохом состоянии. Св. Дары и св. Миро хранятся на престоле в хорошем состоянии. Сосуды в хорошем состоянии. Ризница постоянно пополняется новыми облачениями.

Богослужение совершается в воскресные, праздничные дни и накануне их вечером при хорошем церковном пении. Проповеди произносятся регулярно. Требы все выполняются, но в воскресные и праздничные дни есть нужда во втором священнике для выполнения треб. Отношения настоятеля с церковным советом нормальные.

Произошли перевыборы казначея церкви и пред. ревизионной комиссии. В марте церковный совет обратился с просьбой в горисполком о капитальном ремонте храма и получил отказ ввиду того, что храм подлежит сносу. Было возбуждено ходатайство о предоставлении земельного участка в новом районе г. Осинники. Горисполкомом был выделен земельный участок и согласован с уполномоченным, но окончательное решение о сносе и постройке храма примет совет по делам религий.

В истекшем году были приобретены: потир с комплектом, дарохранительница, напрестольное большое Евангелие в металлическом окладе. Из реставрации получили напрестольный крест, большое и малое Евангелие. Было приобретено 8 комплектов иерейских облачений. Заменена новой мебель в храме и канцелярии.

7. Никольская церковь г. Новокузнецка I. Храм деревянный типа молитвенного дома, в хорошем состоянии. Второй престол Свят. Иоанна Тобольского. Антиминсы хорошие. Св. Миро и св. Дары хранятся на престоле в надлежащем виде. Сосуды в хорошем состоянии - позолоченные. Ризница в хорошем состоянии.

Богослужение совершается в воскресные, праздничные дни и накануне их вечером. Проповеди произносятся регулярно. В Великом посту в воскресные дни вечером бывают духовные беседы о смерти и приготовлении к ней, о душе, мытарствах, загробном воздаянии, рае и аде.

Требы выполняются своевременно, но церковный совет ходатайствует перед ВАШИМ ВЫСОКОПРЕОСВЯЩЕНСТВОМ о назначении заштатного священника Кошелева требным в помощь настоятелю, как инвалиду Отечественной войны.

Взаимоотношения настоятеля с церковным советом нормальные. Из ремонтных работ совершалось устройство крестильной комнаты, канцелярии и расширение церковного двора. Сделана новая ограда и покрашен храм снаружи.

Приобретена новая позолоченная чаша, большое напрестольное Евангелие и напрестольный крест позолоченные, пять подсвечников и металлические ризы, несколько аналойных икон покрыты серебром (через Московскую Патриархию). Из богослужебных книг нет апрельской Минеи, остальные приобретены.

8. Петро-Павловская церковь г. Анжеро-Судженска. Храм типа молитвенного дома, деревянный, в хорошем состоянии. Второй престол Свят. Иоанна Тобольского. Антиминсы хорошие. Св. Дары и. св. Миро хранятся на престоле в хорошем состоянии. Сосуды и утварь в хорошем состоянии. Ризница в удовлетворительном состоянии, облачения все старые.

Богослужение совершается в воскресные, праздничные дни и накануне их вечером. Проповеди произносятся. Требы выполняются.

В половине ноября произошла замена настоятеля, взаимоотношения которого с церковным советом были не нормальными. Посещаемость храма значительно снизилась.

В истекшем году производился текущий ремонт храма и сделаны тротуары в ограде его. Получено разрешение церкви подключиться к городскому водопроводу.

9. Ильинская церковь г. Тайги. Храм типовой с куполом, деревянный, в хорошем состоянии. Антиминс требовал замены. Св. Дары и св. Миро хранятся на престоле в надлежащем виде. Утварь в удовлетворительном состоянии, требует ремонта. Ризница в хорошем состоянии.

Богослужение совершается в воскресные, праздничные дни и накануне их вечером. Проповеди произносятся регулярно. Требы совершаются своевременно. В мае произошла замена настоятеля, взаимоотношение которого с церковным советом нормальное.

Сделаны тротуары в церковной ограде и приобретен один комплект иерейских облачений. Получено разрешение достроить, т.е. расширить дом настоятеля.

В половине сентября состоялись собрание церковной двадцатки и перевыборы церковного старосты и пред. ревизионной комиссии.

10. Никольская церковь г. Топки. Храм типа молитвенного дома, новый, деревянный. Антиминс хороший. Св. Дары и св. Миро хранятся в хорошем состоянии на Св. престоле. Сосуды в удовлетворительном состоянии, нуждаются в ремонте. Евангелия получены из ремонта. Ризница в хорошем состоянии и пополняется облачениями.

Богослужение совершается в субботние, воскресные, праздничные дни и накануне их вечером. Проповеди произносятся регулярно. Требы выполняются своевременно.

В начале марта произошла замена настоятеля. Последний малоопытен в пастырской практике, бывают у него неприятности и с церковным старостой.

Нет помещения для выпечки просфор, и горисполком не дает разрешения на покупку дома. Есть нужда в установке телефона. Дорога от храма до перекрестка (20-30 м) в очень плохом состоянии. Церковный совет просил разрешения властей отремонтировать ее за счет церкви. Но в разрешении отказано.

11. Пантелеимоновская церковь с. Кузедеево. Храм типовой с куполом, деревянный, требует ремонта: крыша местами прогнила и обшивка обветшала, очень давно производилась покраска стен храма. Антиминс новый. Св. Дары и св. Миро хранятся на Св. престоле. Сосуды и утварь в удовлетворительном состоянии. Ризница хорошая.

Богослужение совершается в воскресные, праздничные дни и накануне их вечером. По субботам иногда служатся заказные заупокойные литургии. Проповеди произносятся. Требы выполняются своевременно. Настоятель часто болеет, взаимоотношения его с церковным советом нормальные.

Нет купели для крещений и водосвятной чаши. Нет хорошей дарохранительницы, многих богослужебных книг, даже Типикона. Подсвечники старые деревянные.

Пожертвован прихожанами храму церковный колокол 32 кг и икона великом. Пантелеимона Афонской живописи со Св. Мощами.

Церковная сторожка пришла в ветхость. Куплен дом на слом для перестройки ее, но пока нет на это разрешения райисполкома.

PS. Все приходы благочиния не в полной мере снабжаются церковной утварью, богослужебными книгами и церковными товарами, кроме свечей и ладана. Совершенно не удовлетворяется нужда прихожан храмов в Библиях, Евангелиях, Псалтирях, Молитвословах и очень мало присылается церковных календарей.

На этом прошу ВАШЕГО благословения закончить сообщение о жизни Кемеровского благочиния за истекший 1969 год.

Нижайший послушник ВАШЕГО ВЫСОКОПРЕОСВЯЩЕНСТВА прот. КУРЛЮТА.

20.1.70 г.

ИСТОРИЯ СИБИРИ, КУЗБАССА В ДАТАХ И СОБЫТИЯХ

Консультант рубрики – старший научный сотрудник Кемеровского областного краеведческого музея Любовь КУЗНЕЦОВА.

1968

• 29 октября забиты первые сваи опорной части будущего газопровода Мессояха — Норильск, первого в Сибири; этот газопровод в условиях вечной мерзлоты впервые в мировой практике прокладывали не в траншее, как обычно, а надземным способом на бетонных столбиках; его протяженность 260 км, диаметр труб 320-720 мм, пропускная способность 2,5 млрд. м³ в год; построили его в рекордно короткие сроки – в начале 1970 года газ стали получать бытовые потребители Норильска и крупнейший в Заполярье Норильский горно-металлургический комбинат.

• В октябре в Новокузнецкой городской больнице закончен монтаж первого в Сибири квантового генератора (лазера), который позволил эффективно лечить глазные болезни.

• 29 октября в Кемерове открыт завод «Химмаш» (ныне ООО «Химмаш»); производственный профиль его — изготовление емкостного оборудования, фильтров для очистки воздуха и газа, автоматических фильтров для очистки воды, аппаратов с перемешивающими устройствами, теплообменных аппаратов, вальцевых кристаллизаторов.

• Начались беспосадочные рейсы самолетов ИЛ-18 на линии Кемерово—Москва.

• 15 ноября в Новосибирске состоялся ритуал посвящения трижды Героя Советского Союза Александра Ивановича Покрышкина в почетное гражданство.

• В Новосибирске завершено перебазирование Центрального Сибирского ботанического сада СО АН СССР и его коллекций из Заельцовского района в зону Академгородка; на выделенной для него площади (1060 га) разместились дендрарий, экспозиции и «живые коллекции» отдельных лабораторий.

• В Ленинске-Кузнецком введена в строй городская АТС на 6 тысяч номеров.

• В Осинниках введена в строй швейная фабрика и начала работать шахта «Алардинская».

• 29 декабря на Запсибе (г. Новокузнецк) получена первая в Сибири конвертерная сталь; ввод в эксплуатацию конвертерного цеха явился важнейшим звеном в замыкании металлургического цикла предприятия, что резко улучшило экономические показатели завода и создало условие для наращивания мощностей.

• В Томске вышла книга «Кетский язык», ее автор, Андрей Петрович Дульзон, в 1971 году удостоен Государственной премии.

1969

• 8 января сотрудники института «Томскгражданпроект» завершили разработку генерального плана города Стрежевого, главный архитектор проекта - Г. В. Иванов.

• 15 января состоялся запуск космического корабля «Союз-5», пилотируемого прокопчанином Б. В. Волыновым.

• В январе новокузнецкие архитекторы В. Жеребятьев и Г. Туманин удостоены звания лауреатов Всесоюзного смотра творчества молодых архитекторов за проектирование нового крупного района Новокузнецка – Ильинского.

• В январе в Новосибирске введен в строй завод вентиляционных заготовок треста «Сибпромвентиляция»; по профилю выпускаемой продукции это третий завод в Советском Союзе.

• В январе вступила в строй высокомеханизированная шахта «Алардинская» Осинниковского рудника; ее производительность – 600 тысяч тонн коксующегося угля в год.

• В январе в Новосибирске, на заводе «Сибэлектротяжмаш», изготовлен образец однофазного преобразователя частоты принципиально новой конструкции, который будет представлен на международной ярмарке в Лейпциге.

• 4 февраля газета «Кузбасс» сообщила о сдаче в эксплуатацию нового комплекса Запсиба – конвертерного цеха; страна получила первую в Западной Сибири конвертерную сталь.

• 26 февраля в Вашингтон для участия в международной научной конференции по ускорителям вылетел директор НИИ ядерной физики, электроники и автоматики ТПИ доктор физико-математических наук А.Н.Диденко; его доклад на конференции стал своеобразным отчетом перед мировой наукой о разработанной в Томске технике и технологии производства ускорителей.

• В феврале в Новокузнецке, на шахте им. Димитрова Куйбышевского рудника, с помощью новой перспективной конструкции импульсного щитового перекрытия, разработанного горными инженерами Кузбасса Л. Сенько, С. Запреевым, И. Файнером, добыты первые тысячи тонн угля.

• В феврале установлена фототелеграфная связь Кемерова с Ленинском-Кузнецким; это четвертый город области, имеющий фототелеграфный выход связи через Кемерово с другими городами страны.

• В феврале в Кемерове открыто первое агентство Всесоюзного акционерного общества «Интурист».

• 2 марта произошло военное столкновение на советско-китайской границе, в районе острова Даманский.

• 21 марта в Томске государственная комиссия приняла в эксплуатацию производственный корпус обувной фабрики, расположенный близ Лагерного сада.

• 27 марта вышел указ Верховного Совета РСФСР о присвоении звания «Заслуженный учитель РСФСР»; отмечено 13 работников народного образования Кузбасса, в их числе Мария Александровна Антонова, учительница Коневской восьмилетней школы, первая в Беловском районе удостоенная этого высокого звания.

• В апреле на Мысковском заводе железобетонных конструкций началась эксплуатация первого в Сибири цеха объемного домостроения; вместо отдельных панелей здесь начат выпуск блоков-комнат, в которых сразу монтируются электросеть и отопительная система; проектная мощность цеха – 15 тысяч квадратных метров в год.

• В апреле в Новокузнецком аэропорту открыты авиационные сообщения с городами Ташкент и Минеральные Воды.

• В апреле комиссия Международной минералогической ассоциации утвердила новый, ранее не встречавшийся минерал – мухинит; впервые он найден в 1966 году в Горной Шории и назван именем старейшего геолога Западной Сибири, известного разведчика железорудных месторождений Кузбасса А. С. Мухина.

• В мае Новосибирский химико-фармацевтический завод начал поставлять на экспорт 40-проц. раствор глюкозы в ампулах; до этого за рубежом охотно покупали только уротропин — препарат, при изготовлении которого оставалось много токсичных отходов.

• 31 мая сдана в эксплуатацию Березово-Бирюлинская центральная углеобогатительная фабрика, крупнейшая в стране; с 1971 г. – Березовская ЦОФ; основным видом деятельности является переработка рядовых углей коксующихся углей марок К, КС, КО с целью обогащения и выпуска готового продукта – угольного концентрата, который поставляется для производства металлургического кокса на предприятия металлургической и коксохимической промышленности; сегодня открытое акционерное общество «Центральная обогатительная фабрика «Березовская» поставляет концентрат Тулачермету, металлургам Череповца, Нижнего Тагила, Магнитки, предприятиям Украины.

• В июле в городе Кемерово началось строительство первого 12-этажного жилого дома.

• 8 июля в Новосибирск прибыл американский астронавт полковник Франк Борман; в 1968 году он в составе экипажа космического корабля «Аполлон-8» совершил полет вокруг Луны; вместе с Борманом прибыли космонавты Г. С. Титов и К. П. Феоктистов; гости побывали в Академгородке, встретились с академиками М. А. Лаврентьевым и А. А. Трофимуком.

• В августе в Братске скульптор С. Д. Шапошников закончил рельефы на плотине Братской ГЭС, рассказывающие об истории молодого города.

• 5 сентября в Томске на базе лаборатории инфракрасных излучений Сибирского физико-технического института при Томском государственном университете открыт Институт оптики атмосферы, первенец академической науки в Томске; первым его руководителем стал профессор В.Е. Зуев, возглавлявший его до 2003 года; коллектив института проводит научные исследования в области атмосферной оптики, разрабатывает новые приборы программного и информационного обеспечения для этих исследований; институт располагает уникальной базой, на которой в течение многих лет проводится систематический мониторинг параметров атмосферы (Сибирская лидарная станция, ТОР станция, аэрозольная станция); регулярно организуются научные экспедиции в различные районы нашей страны и мира с целью проведения измерений и выявления закономерностей в поведении различных атмосферных параметров.

Люди науки

Биография Андрея Петровича Дульзона (1900-1973), крупнейшего советского языковеда, состояла из взлетов и падений. В сентябре 1941-го его, профессора кафедры германского языкознания Немецкого педагогического института г. Энгельса, вместе с семьей выслали в Томск. Ссыльному профессору не позволили заниматься наукой, он два года кочегарил на Томской городской электростанции. Потом разрешили устроиться в Томский педагогический институт, где он преподавал до самой смерти.

На своей новой родине Андрей Петрович избрал новое направление научной деятельности — исследовал языки, диалекты и этногенез коренных народов Сибири. Главный труд его жизни — книга «Кетский язык», главное детище — один из крупнейших в стране Томский топонимический центр.

НА СНИМКЕ: А. П. Дульзон (второй справа) с учениками и коллегами.

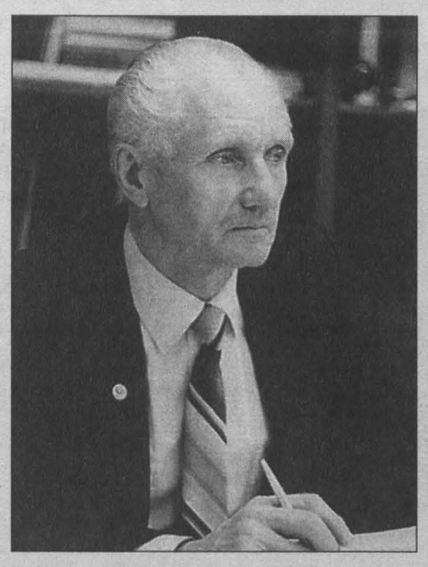

Владимир Евсеевич ЗУЕВ (1925-2003), доктор физико-математических наук, академик АН СССР, всю свою жизнь связал с научными исследованиями в области оптики атмосферы. Работал в лаборатории спектроскопии СФТИ, преподавал в Томском университете, с 1969-го по 1992 год был директором созданного им первого в Томске академического Института оптики атмосферы, который положил начало Томскому академгородку.

В. Е. Зуев основал и руководил научной школой мирового уровня по проблемам оптики атмосферы, выступил основателем научно-педагогической школы в области физики и экологии окружающей среды.

В активе ученого — 30 монографий и около 700 научных статей, сотни учеников. А кроме того, обширная общественная деятельность, которая помогала ему решать вопросы интеграции науки и производства.

Владимир Евсеевич имел множество наград, полученных им в нашей стране, а также за рубежом. В 1985 году он был удостоен Государственной премии СССР и звания Героя Социалистического Труда. В 2000-м — звания «Почетный гражданин города Томска».

Фрагмент барельефа на плотине Братской ГЭС.

СЕНТЯБРЬ

8 сретение Владимирской иконы Пресвятой Богородицы (в память о спасении Москвы от нашествия Тамерлана в 1395 году).

6 сентября – перенесение мощей свт. Московского Петра, всея России чудотворца (1479 год).

11 сентября – усекновение главы Пророка, Предтечи и Крестителя Господня Иоанна. День постный.

12 сентября – обретение мощей блгв. кн. Даниила Московского (1652 год), перенесение мощей благоверного князя Александра Невского (1724 год).

14 сентября – начало индикта – церковное новолетие.

21 сентября – Рождество Пресвятой Владычицы нашей Богородицы и Приснодевы Марии.

27 сентября – Воздвижение Честного и Животворящего Креста Господня.

Духовная сокровищница

С этого номера мы открываем новую рубрику, в которой будут публиковаться выдержки из святоотеческого наследия Православной Церкви. В простой доступной форме святые подвижники поведают нам о своем духовном опыте, о том, что они пережили сами и чему могут научить нас.

Ведущая рубрики - Татьяна БОЯРШИНОВА, псаломщик Знаменского кафедрального собора г. Кемерово.

Преподобный Силуан Афонский

О Божией Матери

Мы не достигаем полноты любви Божией Матери и потому не можем в полноте понять и Ее скорбь. Любовь Ее была совершенною. Она безмерно любила Бога и Сына Своего, но Она любила и народ великою любовью. И что пережила Она, когда эти люди… распинали Ее возлюбленного Сына?

Мы постигнуть этого не можем потому, что в нас мало любви к Богу и к людям. Как любовь Божией Матери безмерна и непостижима для нас… Много чудес и милостей я видел от Господа и Божией Матери, но воздать за эту любовь ничем не могу… Душа моя в страхе и трепете, когда размышляю я о Славе Божией Матери… И хотя жизнь Божией Матери как бы покрыта святым молчанием, но Господь нашей церкви Православной дал знать, что Любовью Своею Она объемлет весь мир, и в Духе Святом видит все народы на земле, и, подобно Сыну Своему, всех жалеет и милует.

Божия Матерь более всех святых участвует в жизни Церкви земной и небесной. Святая Церковь называет Ее Покровительницей и Заступницей. Заступничество Божией Матери в том, что благодаря Ее помощи мы можем воспринимать в доступной мере Божественную благодать. Божия Матерь облагодетельствована более всех людей. Она приняла в Себя Воплощенного Бога и не сгорела от этого огня. В силу этого Она таинственно помогает принимать и нам этот огонь не опаляясь. С сыновним дерзновением должно приступать к Пресвятой Богородице; но этим дерзновением надо управлять – не оскорбить бы Ее достоинство словом или мыслию. Довольна ли будет тобой Богоматерь, если ты ведешь жизнь порочную, не стряхнул пыли и грязи грехов, хотя бы и исходит твое почитание из искреннего сердца?

Преподобный Варсонофий Оптинский (Плиханков)

Величие Богоматери

И над этим царством света,
Царством мира и привета,
Царством чудных сил
Бог вознес Отроковицу
И навеки как Царице

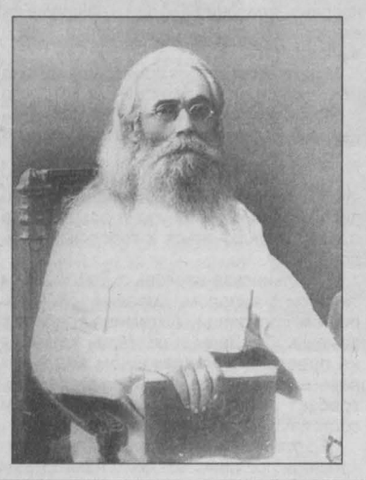

Царство то вручил.
И облек Ее в порфиру,
Превознес превыше мира
Ангельских умов.
И нам, грешным и гонимым,
От мятежных сил боримым,
Даровал в покров!
О, Заступнице Благая!
Зришь Ты, Дева Пресвятая,
Скорбь моей души.
Даруй слезы умиленья,
Сердцу – чувство сокрушенья
И страстей моих волненье,
Бурю утиши.
Даруй силу обновленья,
Целомудрие, терпенье,
Даруй сердцу мир.
Потреби державной силой
Ты в душе моей унылой,
Страстной, злой, самолюбивой
Гордости кумир.
Испроси грехов прощенье
И с Всевышним примиренье,
Милостью покрой…
Да храня Его уставы,
Совершая путь я правый;
Со святыми в Царстве Славы,
В лике их устрой!..

Иерей Михаил ЗОРИН

9 августа в результате обрушения земли при ремонте водопровода трагически погиб священник храма иконы Божией Матери «Скоропослушница» г. Киселевска иерей Михаил Зорин.

Похороны священнослужителя состоялись 11 августа на кладбище пос. Высокий г. Прокопьевска, откуда родом был пастырь. Отпевание возглавил благочинный церквей Киселевского округа протоиерей Михаил Яськов.

В день погребения епископ Кемеровский и Новокузнецкий Аристарх отслужил заупокойную литию по усопшему в домовом храме Кемеровского епархиального управления.

Иерей Михаил Зорин родился в 1975 году. Окончил Тобольскую духовную семинарию. В 1998 году архиепископом Софронием рукоположен во диакона, в том же году – во священника.

Отец Михаил служил в храмах Прокопьевска, Ленинска-Кузнецкого, Анжеро-Судженска, был настоятелем Михайло-Архангельской церкви в с. Борисово Крапивинского района, Ильинского храма в г. Тайга. С 2006 года являлся штатным священником храма иконы Божией Матери «Скоропослушница» в Киселевске.

У отца Михаила остались 5 детей – 3 сына и 2 дочери. Младшей дочери Елене 1 год, старшему сыну Николаю – 11 лет. Вдова священника Надежда Валерьевна является певчей хора в храме прп. Сергия Радонежского.

По благословению Преосвященнейшего епископа Аристарха во всех храмах епархии будут ежедневно совершаться заупокойные литии в память об усопшем. На 9-й и 40-й день со дня кончины священника в кузбасских церквях отслужат панихиды.

Духовенство Кемеровской и Новокузнецкой епархии выражает соболезнования семье и родственникам погибшего священнослужителя.

Светлая память доброму пастырю Церкви Христовой!

ЕПАРХИАЛЬНАЯ ПАЛОМНИЧЕСКАЯ СЛУЖБА «ГОРНИЦА» ПРЕДЛАГАЕТ ПАЛОМНИЧЕСКИЕ ПОЕЗДКИ ПО СВЯТЫМ МЕСТАМ СИБИРИ, УРАЛА, БЛИЖНЕГО И ДАЛЬНЕГО ЗАРУБЕЖЬЯ на 2010 год

Адрес «Горницы»:
Россия, г. Кемерово, ул. Соборная, 24.
Тел./факс 8 - (3842) 35-14-80,
8-904-376-86-16; 8-905-068-09-47.
E-mail: Gornica-kemerov@mail.ru

ПОЕЗДКИ ПО СВЯТЫМ МЕСТАМ РОССИИ

сентябрь, октябрь, ноябрь	**«Кавказ + Абхазия» «Крым – отдых, паломничество».** Адлер. Литургия в Троице-Георгиевском монастыре, Сочи. Новый Афон. Пицунда. Гагры. Село Команы - храм и гробница святого Иоанна Златоуста, место третьего обретения главы святого Иоанна Предтечи.	8 дней, 20 000 руб. 10 дней, 26 000 руб. (с лечением)
С 3 по 5 сентября	**Алтай. Набирается группа:** Барнаул – Коробейниково - Сорочий Лог. Стоимость – 3500 руб. август - с 14 по 16. **Чемал - паломничество, отдых.**	

ПОЕЗДКИ ПО СВЯТЫМ МЕСТАМ КЕМЕРОВСКОЙ ОБЛАСТИ

«Святые источники: Салаир, Белово, Старобачаты, Бековo. Храм апп. Петра и Павла. Чудотворные источники.	1 день, 1000 руб.
«Новокузнецк – Кузедеево» Храм Преображения Господня. Храм свт. Николая Чудотворца. Храм вмч. и цел. Пантелеимона, святой источник вмч. и цел. Пантелеимона в Кузедеево.	2 дня, 1 300 руб.
«г. Мариинск – п. Верх-Чебула» Часовня вмц. Анастасии Узорешительницы. Мемориальный памятник-комплекс жертвам политрепрессий. Часовня прмч. Филарета Срезневского. Святой источник прав. Симеона Верхотурского. Храм свв. бессребреников и чудотворцев Космы и Дамиана.	1 день для школьников – 570 руб.; 2 дня для взрослых – 1300 руб.
«Православно-краеведческие экскурсии по г. Кемерово и городам Кемеровской области» Для школьников, студентов, молодежи, гостей города и желающих. В сопровождении профессиональных экскурсоводов «Томская застава» - православно-патриотические 2-недельные сборы для детей и юношества. Военные игры и обучение. Катание на лошадях. Стоимость - 8000 руб. + транспорт.	1 день: для школьников – от 200 руб.; для взрослых – от 300 руб.

ПРИХОДСКАЯ ЖИЗНЬ

В «Сказке» просто сказка!

С 9 по 17 июля в лагере «Сибирская сказка» в селе Костенково Новокузнецкого района работал «Открытый областной скаутский слет в Кузбассе», в котором приняли участие воспитанники воскресных школ и скаутских организаций. Незабываемые дни отдыха провели в этом лагере учащиеся воскресной школы Никольского собора г. Кемерово.

Наш отряд назывался «Никольская звезда», у нас был свой флаг. Изображение придумано учениками, а Кемеровская и Новокузнецкая епархия помогла нам красиво оформить полотнище. Девиз отряда – «Первыми быть везде и всегда».

В лагере все было просто замечательно! И природа, и знакомства, и организация отдыха. Каждый работник лагеря старался как можно лучше выполнять порученное ему дело. Повара готовили вкусную пищу, снабженцы обеспечивали всем необходимым, хозяйственники заботились об уюте и отдыхе детей. Ну, а педагогический коллектив старался максимально заинтересовать детей, чтобы они не сидели в корпусах, а активно отдыхали и развивались.

Лето — это маленькая жизнь. А для ребенка — целая эпоха, которая может быть наполнена удивительными событиями, приключениями, новыми знакомствами и открытиями. Как сделать, чтобы самые любимые и долгожданные каникулы запомнились именно такими?

Каждый день начинался с зарядки, направленной на оздоровление и укрепление молодых организмов, а заканчивался костровой «свечой», где ребята делились впечатлениями от прожитого дня, пели скаутские песни, говорили о Боге, пили чай, просто беседовали.

Дети многогранны, поэтому по-разному можно организовать их досуг. Особой любовью пользовался спорт. Подтверждением этому – регулярные футбольные и волейбольные встречи между разными отрядами. Лучшие спортсмены нашего отряда: Бересневич Кирилл, Ткаченко Влад и Петров Сергей были награждены грамотами. Очень интересно наблюдать, как ребята болели за своих. У всех были веселые кричалки, но главное – не сорвать голос, ведь спортивные мероприятия проходили по 2 раза в день.

Программа в лагере разнообразная, и каждому ребенку выпадала возможность проявить себя. Ребята участвовали в конкурсе «Минута славы», где показывали свои таланты, и все они были очень разнообразны. Каждый ребенок раскрывался по-своему, были песни, танцы, стихи и даже маленькие сценки. Наша Елистратова Вика заняла почетное первое место в этом конкурсе. Все ребята Никольского собора очень гордились победой. Золотилина Алена также принимала участие в конкурсе «Минута славы» и была награждена Почетной грамотой.

В нашем лагере проходил конкурс по Православию, где Шапошникова Катя, Мусинская Лена, Водопьянова Настя и Победова Оля быстрее всех и без ошибок ответили на вопросы викторины и заняли почетное первое место.

Большое впечатление осталось о походе. Мы шли очень долго - 10 километров по пересеченной местности. Впечатлений масса! Удивительная природа окружала нас, мы спускались на берег реки, разводили костер, пили чай, а потом отправились на Голубые горы. Как там красиво!

Также была проведена экскурсия по краеведению, а затем по полученным знаниям проведена викторина. И здесь наши ребята: Катя Шапошникова, Лена Мусинская, Лиза Пономарева, Лиза Мигалова и Лида Синельникова отличились и получили Почетную грамоту.

Участвовали мы в конкурсе «Поваренок», где в полевых условиях, на костре, готовили суп. Наши ребята и здесь получили грамоту.

Отдых запомнился общением с природой, а на память остались фотографии с видами Голубых гор.

На закрытии лагеря были подведены итоги смены. Отмечено, что каждый ребенок здесь немного повзрослел и обрел важные знания и опыт.

В последний день, когда уже прошло закрытие смены и все пошли на большой скаутский костер. Многие плакали, потому что не хотелось уезжать, все нам здесь казалось родным и близким.

Утром за нами пришел автобус, и нам пришлось расстаться со «Сказкой», которая так ярко вошла в нашу жизнь!

В заключение хочется от имени детей и родителей Никольской воскресной школы поблагодарить областную и городскую администрации за незабываемый отдых в лагере «Сибирская сказка», ведь купить такую путевку не каждой семье под силу.

Виталий и Тамара ТУМАНОВЫ, Лена МУСИНСКАЯ.

У старой спортплощадки началась новая жизнь

Приходской совет Никольского собора г. Кемерово внес ощутимый вклад в ремонт заброшенной спортивной площадки, находящейся недалеко от храма - в частном секторе Кировского района.

На средства собора было приобретено 40 метров сетки-рабицы. По вопросу установки сетки настоятель собора протоиерей Алексий Курлюта обращался в городскую и районную администрации. В ответ на просьбу священника помощник главы администрации Кировского района распорядился установить сетку вокруг спортплощадки. Теперь место для занятия спортом облагорожено. Местные ребята очень благодарны приходскому совету за помощь:

«Благодарим Никольским собор за то, что помог отремонтировать общественную спортивную площадку, на которой мы теперь можем играть в футбол, проводить другие спортивные мероприятия». **Станичук Тимофей, Жевлаков Николай, Волков Павел.**

«Благодарю Никольский собор за ремонт спортивной площадки. У нас появилась возможность тренироваться, проводить товарищеские матчи». **Епифанов Антон.**

ПРИХОДСКАЯ ЖИЗНЬ

Очередная победа!

При воскресной школы Никольского собора создана хорошая футбольная команда «Ратник», тренером которой стал автор этой статьи. Капитан и вратарь – Епифанов Антон. В качестве защитника хорошо себя проявил Паша Волков, а лучшим нападающим считается Влад Ткаченко. Но и другие ребята играют прекрасно.

В период летних каникул команда «Ратник» приняла участие в турнире по юношескому мини-футболу, проходившем на стадионе «Шахтер» г. Кемерово между командами общеобразовательных школ, школ-интернатов, детских домов.

В первый день соревнований команда воскресной школы стала победительницей в своей группе, обыграв соперников со счетом 3:2 и 9:3.

На следующий день в полуфинальном матче состоялась принципиально важная встреча с командой спецшколы села Верхотомка. В результате игры команда «Ратник» одержала победу со счетом 2:0.

В финале состоялась встреча «Ратника» со старыми соперниками, но хорошими друзьями – командой «Заря», состоящей из воспитанников детского дома № 102. Эту команду возглавляет прекрасный тренер и организатор соревнований М. А. Шанталь. Михаил Андреевич является хорошим другом воскресной школы, он искренний и добрый человек, готовый прийти на помощь в трудную минуту. И в этом мачте команда воскресной школы одержала победу со счетом 3:1.

После окончания соревнований от лица победителей каждой команде были подарены иконы Святителя Николая и сладости.

То, как дети играли, как готовились к соревнованиям, свидетельствует, что подобные спортивные мероприятия необходимы. Они не только укрепляют физическое здоровье детей, развивают их способности, но и воспитывают характер.

Командная игра учит взаимопомощи, ответственности, уважению. Соревнования помогли объединить детей, привлечь внимание к тем, кто особенно в нем нуждается - к воспитанникам детских домов, интернатов, спецшкол.

Эти летние соревнования стали настоящим праздником, особенно для победителей – учеников воскресной школы Никольского собора г. Кемерово, которые в награду получили три медали и кубок фонда «Детское сердце».

Диакон Михаил ЧИЧИК.

ОБЪЯВЛЕНИЕ

• 29 августа 2010 года в 11 часов в Никольском соборе г. Кемерово состоится молебен перед началом нового учебного года, после которого Крестный ход в память святых учителей словенских Кирилла и Мефодия, состоящий из учащихся воскресной школы, духовенства и родителей, пройдет от Никольского собора до храма-памятника святого князя Александра Невского.

• 30 августа Никольским собором организуется паломническая поездка в Свято-Никольский женский монастырь старинного села Магочино Томской епархии и храмы г. Томска.

Выпуск подготовили: Сотрудники Кемеровской епархии — протоиерей Максим МАЛЬЦЕВ (редактор), Наталья ГУБАНОВА (ответственный секретарь), Евгений КОБЯКОВ; Тамара МАЛЫШКИНА, журналист «Кузбасса»; Лариса ФИЛИППЕНКО (компьютерная верстка).

Тел.: 35-08-90, 35-82-55.

Уважаемые читатели! Просим вас не использовать эту газету в хозяйственных целях. Если она вам стала ненужной, подарите ее другим людям. По просьбе читателей сообщаем, что следующий выпуск «Золотых куполов» выйдет 29 сентября 2010 г.

Рукописи не рецензируются и не возвращаются.