Собачья радость по-новокузнецки

стр. 2

ГУК ОНБ им. В.Д. Фёдорова
Газетно-журнальный фонд
716867

Июль

пн.		5	12	19	26
вт.		6	13	20	27
ср.		7	14	21	28
чт.	1	8	15	22	29
пт.	2	9	16	23	30
сб.	3	10	17	24	31
вс.	4	11	18	25	

4 612747 250011

КУРС ВАЛЮТЫ (ЦЕНТРОБАНК)
$ 30,30 руб.
€ 39,19 руб.

Интернет-приемная губернатора
www.mediakuzbass.ru

ОБЛАСТНАЯ МАССОВАЯ ГАЗЕТА

Кузбасс

134 (25096) 27 ИЮЛЯ 2010 г., ВТОРНИК

в курсе дела

Сухой паек

Пока в Кузбассе идут дожди, как-то не воспринимается факт, что нынешний год уже признан самым жарким более чем за сто лет в Канаде и Африке, Европе и на Ближнем Востоке. Что в России на начало недели в связи с засухой режим чрезвычайной ситуации объявлен в 23 регионах.
Причем эксперты прогнозируют и серьезные проблемы с урожаем, следом за которыми идет рост цен на продукты питания...

Сама природа, когда кузбасские селяне уже собирались подсчитывать убытки на высохших полях, смилостивилась дождями. Даже переусердствовала, теперь бы солнца, иначе не вызреет зерно, иначе – поздняя уборка, традиционно чреватая дождями и снегом...

В Кузбассе дожди, а в России, по последним данным, от нехватки влаги очень серьезно пострадали посевы на 9 миллионах гектаров из 48 миллионов. Прогноз валового сбора зерна по стране от Минсельхоза снизился до 90 миллионов тонн, от независимых экспертов – до 79,5 миллиона тонн.

Много ли это, если в 2008 году российские крестьяне собрали рекордный за все постсоветское время урожай – 108,18 миллиона тонн, а на следующий – 97,11 миллиона (третий результат за двадцать лет)?

Во-первых, даже минимально прогнозируемый урожай не так уж и мал: за два последних десятилетия в России девять раз убирали и меньше. При нынешнем внутреннем потреблении зерна не более 76-77 миллионов тонн в год такие объемы еще не трагедия. Во-вторых, в интервенционном фонде государства осталось более 9 миллионов тонн зерна прошлогодних урожаев.

Другое дело, что наша страна в последние годы сделала несколько серьезных шагов для того, чтобы стать одним из лидеров на международном рынке зерна и не хотела бы потерять этих позиций. Но если экспортировать зерно окажется выгоднее, чем реализовать на внутреннем рынке, можно попасть на украинские «грабли». Многие помнят историю, как Украина настолько хорошо поторговала зерном, что была вынуждена позднее импортировать и его, и муку уже по любой цене.

Еще одна сторона засухи – прямая угроза мясо-молочному производству, ведь в полях не выросли травы, а неурожай зерновых неизбежно повлечет удорожание комбикормов и сокращение поголовья. Сначала это даже приведет к росту производства говядины и снижению на нее цены, потом «аукнется» дефицитом отечественной говядины на несколько лет. Ведь полный цикл производства мяса крупнорогатого скота составляет около десяти лет, и вырезать стадо гораздо быстрее, чем его восстановить. Скорее всего в результате Россия попадет в число крупнейших импортеров мяса, а попытки властей переломить ситуацию в животноводстве, предпринятые в последнее время, сойдут на нет.

Чтобы подобного не случилось, Минсельхоз даже подготовил комплекс мероприятий, в частности предусматривающих создание в регионах штабов по заготовке кормов и проведению зимовки скота. Рекомендовано организовать даже сбор соломы и складирование ее с использованием современных технологий по обогащению и консервированию, повышению ее усвояемости...

Еще до начала засухи многие сельхозтоваропроизводители жаловались на то, что при сложившихся ценах на зерно, мясо и молоко они не в состоянии поддерживать производство и рассчитываться по кредитам. Вторая волна банкротств, в этом году отмеченная в сельском хозяйстве, может стать для них роковой.

Еще одна беда регионов, столкнувшихся с засухой, – резкое сокращение продукции, которую население выращивает на личных огородах и которая составляла до 40 процентов производимых в стране ягод и овощей. Неурожай заставит небогатую часть населения значительно увеличить траты на продовольствие и повысит их зависимость от зарплаты, пособий и пенсий.

Многие серьезные эксперты утверждают, что неурожай, затронувший многие страны, обострит мировой экономический кризис и может способствовать социальному кризису в нашей стране.

(Окончание на 2-й стр.)

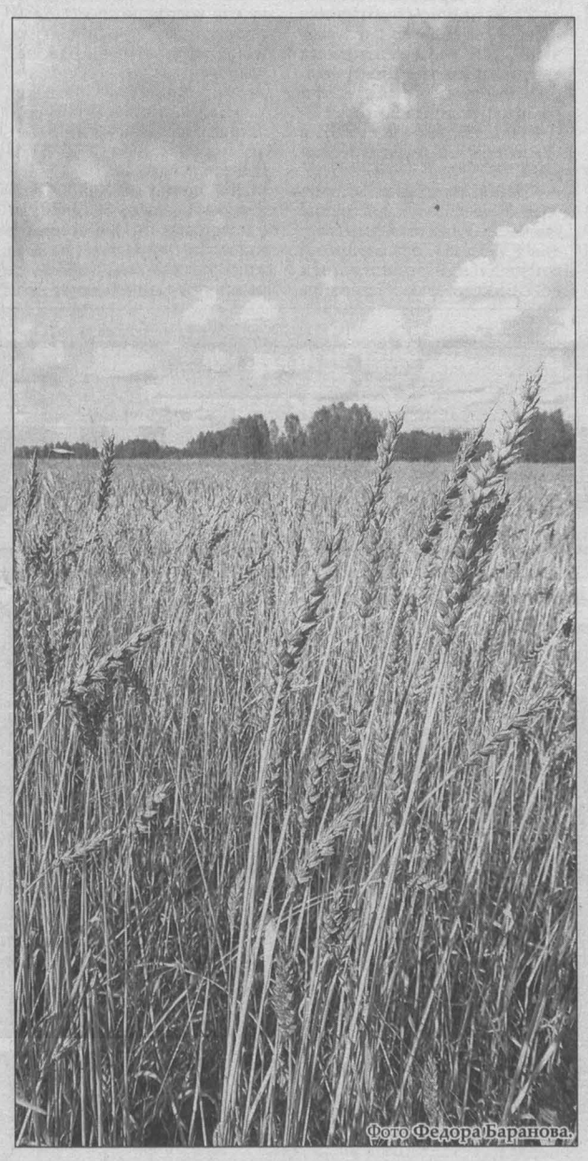

Фото Федора Баранова.

цифра

43000

алиментщиков зафиксировано в Кузбассе в нынешнем году. Это на 13% больше, чем в прошлом году.

здравоохранение

Вчера А.Г. Тулеев обратился к министру здравоохранения и социального развития РФ Татьяне Голиковой.

В письме на имя министра губернатор сообщает, что к нему обратились шахтеры, пострадавшие в результате майской аварии на «Распадской», - с вопросами об установлении утраты трудоспособности. У них возникли разногласия с врачебной комиссией, в которую входят областные и городские специалисты. Ряд горняков не согласились с решением специалистов этой комиссии.

В связи с этим А.Г. Тулеев просит министра назначить независимую медицинскую комиссию с участием федеральных специалистов для объективного рассмотрения данной проблемы.

анонс

Читайте в завтрашнем номере

Как жить человеку, у которого обнаружилась аллергия на деньги? С одной стороны, «не в деньгах счастье» - можно находить радость в общении, «духовной пище». С другой – так хочется хоть иногда подержать в руках пачку купюр! И еще сразу возникает вопрос: это сугубо индивидуальное заболевание или уже всё современное общество пора лечить?

КУРЬЕР

Служба новостей «Кузбасса», тел.: 72-67-67, 72-36-45.

новость дня

Доходы «главных» семей будут проверять

Вчера А.Г. Тулеев направил письма с материалами проверки хода приватизации энергетического имущества в Мысках прокурору области Александру Халезину, начальнику ГУВД по области Александру Елину, руководителю управления Федеральной налоговой службы по Кемеровской области Надежде Газизулиной.

Комиссия, которая работала в городе, выявила, что продажа объектов энергетического комплекса города Мыски была проведена с нарушениями, по заниженным ценам. В связи с этим областному бюджету нанесен материальный ущерб.

Также установлено, что основным владельцем городских энергосетей является супруга главы города – Александра Торопова.

В настоящее время комиссия продолжает проверку.

Кроме того, губернатор А.Г. Тулеев обратился в Совет народных депутатов области, к председателям городских и районных Советов с предложением принять нормативно-правовые акты, обязывающие глав муниципальных образований и председателей Советов ежегодно представлять сведения о полученных доходах и имуществе, принадлежащем им и членам их семей. Точно так же, как сегодня это делают губернатор и все государственные служащие.

Вера СКВОРЦОВА.

капремонт

Для того чтобы повысить эффективность проверок по качеству и срокам выполнения работ по капитальному ремонту жилья в рамках федеральной программы, в Государственной жилищной инспекции Кемеровской области разработан четкий перечень ключевых направлений, которым уделяется пристальное внимание в ходе мониторинга.

На стадии квалификационного отбора инспекторам значительно облегчила задачу сформированная ранее база данных по организациям, которые проявили себя не с лучшей стороны в 2008-м и 2009 годах. Все, кто допускал брак и грубые нарушения технологии ведения работ, попали в чёрный список и потеряли шансы продолжить участие в федеральной программе 2010 года.

Сейчас инспекторы контролируют освоение выделенных средств. На заключительной стадии вместе с наблюдением за текущими работами сотрудники инспекции будут смотреть за тем, как подрядчики устраняют недочеты, выявленные ранее.

отставка

В связи с серьезными недостатками при проведении реформы ЖКХ, жалобами населения по вопросам водоснабжения, благоустройства, освещения территорий губернатор А.Г. Тулеев отправил в отставку начальника областного департамента ЖКХ Александра Кейля.

Губернатор также поручил главам городов и районов проанализировать и дать оценку качества работы их заместителей по жилищно-коммунальному хозяйству.

металлургия

За пять месяцев этого года выпуск металлопроката в Кемеровской области увеличился на 27 процентов.

Как сообщает Кемеровостат, в том числе сортового проката произведено 1,75 млн. тонн (на 7% больше января-мая 2009 г). Объем производства ферросилиция составил 210 тыс. тонн (прирост 19%), стали - 3,4 млн. тонн (прирост 33%), металлической ткани, решеток, сеток и ограждения из проволоки из черных металлов или из меди - 545 тонн (рост в 3 раза).

Напомним, крупнейшие производители металла и готовых металлических изделий в Кемеровской области - Западно-Сибирский и Новокузнецкий металлургические комбинаты, Гурьевский металлургический комбинат.

готовимся к зиме

Реализация проекта по модернизации и реконструкции котельных в Мариинске разделила город на север и юг. Сегодня ООО «СДС-Тепло», входящее в холдинговую компанию «Сибирский деловой союз», прокладывает тепловую магистраль в северной части города и модернизирует одну котельную. Строительство еще двух современных модульных котельных должно пройти в 2011 году.

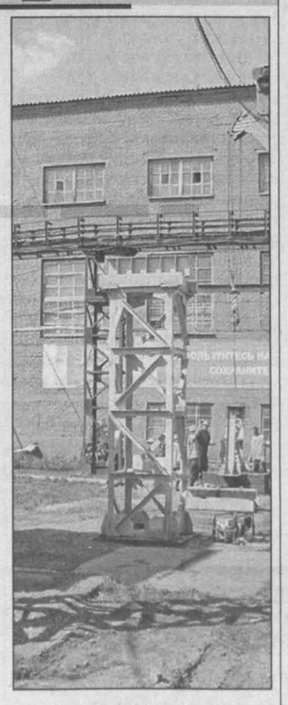

Тепло идет на север

(Окончание на 2-й стр.).

Как стало известно...

День шахтера в Кемерове «растянется» на месяц

Выставки, встречи, митинги, культурные и спортивные массовые мероприятия к Дню шахтера будут проходить в областном центре начиная с сегодняшнего дня.

Сегодня музей-заповедник «Красная Горка» приглашает всех на открытие новой выставки «Угольные маршалы».

30 июля в ДК «Содружество» в Кедровке состоится встреча с семьями погибших шахтеров.

24 августа в музее-заповеднике «Красная Горка» соберутся ветераны угольной промышленности города.

В течение августа в библиотеках города пройдут книжные выставки и встречи с ветеранами шахтерского труда.

Традиционно будут организованы ритуалы памяти «Шахтерская доблесть»: 28 августа у часовни Иконы Божьей Матери «Всех Скорбящих Радость» пройдет акция «Свеча памяти». 29 августа у монумента «Память шахтерам Кузбасса» состоится митинг, а у памятника св. великомученице Варваре на территории музея-заповедника «Красная Горка» - молебен.

28 августа на площадях перед Домами и Дворцами культуры, на городских стадионах будут проходить культурно-массовые и спортивные мероприятия, посвященные Дню шахтера.

Главным мероприятием станет фестиваль «Шахтерское братство», который состоится 29 августа в пос. Кедровка. В программе праздника: посещение делегациями угольного разреза, комплексные соревнования «Шахтерской столице - здоровый образ жизни!». На улице Новогодней будет организован «Кедровский Арбат». На стадионе «Открытчик» пройдет городское торжественное мероприятие и праздничная программа творческих коллективов города.

План мероприятий, посвященных празднованию Дня шахтера, размещен на официальном сайте администрации г. Кемерово www.kemerovo.ru.

Вера СКВОРЦОВА.

Окна с видом на преступление

Еще 8 февраля 2009 года в комнате одного из общежитий на бульваре Строителей в Кемерове был обнаружен труп женщины с множественными ножевыми ранениями.

А спустя всего две недели в другой квартире, по Советскому проспекту, нашли другую погибшую. По заключению судебно-медицинской экспертизы, её смерть стала результатом многочисленных ударов тяжёлым тупым предметом по голове. Из обеих квартир пропали деньги и золото.

Преступников (их оказалось двое) недавно нашли.

Как выяснилось, один из них, ранее не судимый двадцатипятилетний сотрудник фирмы по установке пластиковых окон, играл в криминальном дуэте роль наводчика. Ходил по квартирам, в которых требовалось установить окна, а попутно разведывал обстановку. А потом с приятелем-подельником, который к окнам отношения не имел, но являлся разработчиком преступления, возвращались под вымышленным предлогом в намеченную квартиру. Как стало известно оперативникам, незадолго до задержания преступники узнали, что милиция разыскивает их по подозрению в убийствах, и попытались скрыться, однако не успели. Криминальная милиция не пустила.

У задержанных изъяли орудия преступлений - два ножа, а также молоток, которым была убита вторая женщина. На днях областной суд вынес негодяям приговор. «Идейному лидеру» назначил наказание в виде 21 года лишения свободы, а оконного мастера- «наводчика» приговорил к 19 годам с отбыванием наказания в исправительной колонии строгого режима. 40 лет на двоих проведут они за решёткой.

Ирина ЖУКОВА.

Климат

Сегодня

Восход 5.12 Заход 21.33 Долгота дня 16.21

Восход 21.35 Заход 6.43 Посл. четв. 3 августа

Днем облачно с прояснениями, дожди, местами сильные, местами гроза, ветер северо-западный умеренный. Давление будет расти, влажность увеличится.

Общий уровень загрязнения атмосферы ожидается невысокий.

	день	ночь
Кемерово	+16 – +18	+8 – +10
Новокузнецк	+20 – +22	+7 – +9
Белово	+17 – +19	+8 – +10
Юрга	+15 – +17	+6 – +8
Междуреченск	+21 – +23	+9 – +11
Таштагол	+21 – +23	+9 – +11
Мариинск	+17 – +19	+6 – +8
Л.-Кузнецкий	+17 - +19	+7 – +9

Прогноз предоставлен Кемеровским гидрометеоцентром.

28 июля

Облачно с прояснениями, ветер северо-восточный 3-8 м/с., местами порывы до 11-16 м/с. Температура ночью +6° – +11ºС, днем +15° – +20ºС.

29 июля

Облачно с прояснениями, местами небольшие дожди, грозы. Ветер восточный 2-7 м/с., местами порывы до 8-13 м/с. Температура ночью +3° – +8ºС, днем +16° – +21ºС.

Курьер

в Курсе дела

Сухой паек

(Окончание. Начало на 1-й стр.).

При росте цен на продовольствие изменится структура расходов российских потребителей, что повлечет сокращение спроса на многие промышленные товары и вызовет в итоге новые сокращения и урезания зарплат. Правительству потребуется приложить немало сил для удержания цен на базовые продукты питания…

Такие вот нерадостные прогнозы…

Но вернемся на кузбасские поля, поливаемые дождями.

Вера ПАКУЛЬ, доктор сельскохозяйственных наук из Кемеровского НИИСХ, уверяет:

- На моей памяти это худший год. Нынче до конца июня, когда идет фаза кущения и закладка колоса, практически не было осадков, была низкая влагообеспеченность. Раньше даже в самые плохие засушливые годы осадки выпадали 14-16 июня. А нынче первые нормальные дожди выпали 29 июня. То есть в фазу кущения, когда закладывается численная сторона урожая - число колосков, длина колоса, число зерен, – было недостаточно влаги… В мае и июне были низкие температуры, это тоже очень сдерживало развитие растений. Всходы появлялись через 20-25 дней, горох всходил 23 дня, а по норме – на пятый-седьмой день… Там, где осадков не было, урожая выше 15 центнеров с гектара не будет…

Такая ситуация складывалась в большинстве районов области, хоть любой агроном и скажет, что двух одинаковых полей не бывает. Редчайшее исключение – Тисульский район, где влаги всегда бывает предостаточно, а нынче оказалось даже в избытке.

- Нас залило, почва переувлажнена, - рассказывает фермер Александр Куприянов. - А озимые вымерзли, пришлось пересеивать половину. До этого за четыре года подобного не было ни разу. Весной, когда земля отошла уже, озимые дернулись в рост, и ночными заморозками, когда температура опускалась до минус 10-12 градусов, их в мае и побило… В этом году посеяли меньше. Сеешь и знаешь, что цены не будет, что ниже себестоимости будешь продавать…

Тем не менее, по оценкам местных агроспецов, многим хозяйствам удалось смягчить происки погоды использованием новейших ресурсосберегающих технологий, мульчированием полей, переходом на перспективные сорта зерновых, активным внедрением озимых посевов. Да и сама природа, когда кузбасские селяне уже собирались подсчитывать убытки на высохших полях, смилостивилась дождями. Даже переусердствовала, теперь бы солнца, иначе не вызреет зерно, иначе – поздняя уборка, традиционно чреватая дождями и снегом…

В Кузбассе на сегодня предпринята попытка подсчитать, сколько зерна прошлогоднего урожая и кормов осталось в хозяйствах области, каковы перспективы при оптимистическом и пессимистическом сценариях урожайности.

Но в том-то и дело, что Кузбассу по крайней мере будет ЧТО убирать со своих полей в обличие от Оренбургской, Саратовской, Самарской – и так далее по списку – областей, где потери составили до двух третей от прошлогоднего уровня урожая.

Игорь АЛЁХИН.

Курс

Новая смена «Юной гвардии Кузбасса»

Показательными выступлениями воспитанников и прощальным костром завершилась очередная смена в детском военно-спортивном палаточном лагере «Разведчик», расположенном на территории учебно-тренировочного полигона центра профессиональной подготовки областного ГУВД в Сосновом бору близ Кемерова.

Напомним, что работа лагеря «Разведчик» – это составная часть проекта «Юная гвардия Кузбасса», реализуемого региональной организацией Российского союза ветеранов Афганистана «Боевое братство». Главная его цель – это физическое, духовно-нравственное и военно-патриотическое воспитание молодых кузбассовцев, профилактика безнадзорности и правонарушений среди подростков, формирование у них активной гражданской позиции. В создании лагеря также приняли участие областное ГУВД и областной военкомат.

В течение месяца в «Разведчике» бесплатно отдохнули и интересно провели время полсотни подростков из детских организаций и клубов, из семей ветеранов боевых действий, из малообеспеченных и неблагополучных семей. Работу по военно-патриотическому воспитанию школьников и их подготовке к будущей службе в армии взяли на себя ветераны-«афганцы». Опытные наставники обучали мальчишек приемам рукопашного боя, стрельбе, строевой подготовке, основам выживания в экстремальных условиях и многому другому. А накануне закрытия лагерной смены свыше двадцати подростков, которым позволил возраст, впервые в жизни прыгнули с парашютом!

На церемонии закрытия лагеря ребята получили почетные грамоты и подарки, а наиболее отличившимся председатель областной организации РСВА «Боевое братство» Николай Николаец вручил голубые тельняшки и береты десантников.

Уже вскоре многие воспитанники «Разведчика» станут помощниками своих взрослых наставников в детском лагере отдыха «Солнечный» в Топкинском районе, где 30 июля в рамках проекта «Юная гвардия Кузбасса» стартует новая профильная смена из 120 подростков.

Владимир ДМИТРИЕВ.
Фото **Елены Юрьевой.**

КУРЬЕР

Служба новостей «Кузбасса», тел.: 72-67-67, 72-36-45.

ЧП

Опять метан…

В минувшую субботу в г. Прокопьевске, на шахте «Красногорская», произошла вспышка метана.

По данным Главного управления МЧС по Кемеровской области, на момент вспышки под землей находились 66 горняков. 65 человек вышли на поверхность. 1 человек погиб (его тело было извлечено горноспасателями из-под завала). 7 человек обратились за медицинской помощью. Два шахтера, получившие ожоги, госпитализированы в областную клиническую ортопедо-хирургическую больницу восстановительного лечения Прокопьевска. На вчерашний день один находился в тяжелом состоянии, второй - в состоянии средней степени тяжести. Пятерым горнякам госпитализация не потребовалась. На шахте создана комиссия, которая должна выяснить причины происшествия, оценить ситуацию в выработках и определить мероприятия по ликвидации последствий аварии. В шахте производятся работы по возведению взрывоустойчивых перемычек, осуществляется контроль за газовой ситуацией в подземных выработках.

Следственными органами Следственного комитета по Кемеровской области возбуждено уголовное дело.

Вера СКВОРЦОВА.

железная дорога

Центр в комплексе

В Новосибирске состоялось открытие нового делового центра для обслуживания пользователей услуг железнодорожного транспорта на Западно-Сибирской магистрали.

Торжественное открытие делового комплекса офисных центров железной дороги, территориальных подразделений функциональных филиалов, иных структурных подразделений ОАО «РЖД», дочерних и зависимых обществ прошло в новом здании по адресу: ул. Дмитрия Шамшурина, 33/1. В мероприятии приняли участие начальник Западно-Сибирской железной дороги Александр Целько, мэр Новосибирска Владимир Городецкий, генеральный директор ОАО «Первая грузовая компания» Салман Бабаев, генеральный директор центра фирменного транспортного обслуживания Елена Кунаева, а также руководители компаний-грузоотправителей и операторов подвижного состава.

Здание было построено за 2 года, площадь составляет 13 тыс. кв. метров, стоимость – 640 млн. рублей. «В таком объеме воссоединить разрозненные бизнес-функции, которые влияют на качество обслуживания клиентов, удалось впервые – это дает возможность объединить усилия участников транспортного процесса и предоставить комплексную услугу грузовладельцу в системе одного окна», – отметила Елена Кунаева.

После открытия центра состоялась региональная конференция по взаимодействию Западно-Сибирской железной дороги, ОАО «ПГК» и грузоотправителей в условиях реформирования ОАО «РЖД», а также оптимизации условий региональных грузоперевозок. Как подчеркнул начальник ЗСЖД Александр Целько, «цель данной конференции – обсудить современную ситуацию на рынке железнодорожных грузовых перевозок региона в период завершающегося этапа реформирования отрасли».

Лариса ПИЧУГИНА.

ярмарка

Приговоренных помиловали

В Новокузнецке прошла вторая городская ярмарка по раздаче в добрые руки бездомных животных.

Около 60 кошек и собак предлагалось здесь для приобретения. В два раза больше, чем на прошлой ярмарке. По словам организаторов ярмарки, на сотрудничество с ними охотно пошли ветврачи из городской ветеринарной станции. Они осматривали животных и тут же выдавали ветпаспорта. Несколько взрослых собак и кошек были взяты из ветеринарных клиник, куда хозяева привели их для усыпления.

Многие приобретатели искали собаку для содержания на частных подворьях. Причем как раз таких, что обычно отстреливает служба спецхозяйства. По просьбе горожан через две недели в Новокузнецке решено вновь провести такую ярмарку.

Татьяна ШИПИЛОВА.
Фото **Ярослава Беляева.**

Новокузнецк.

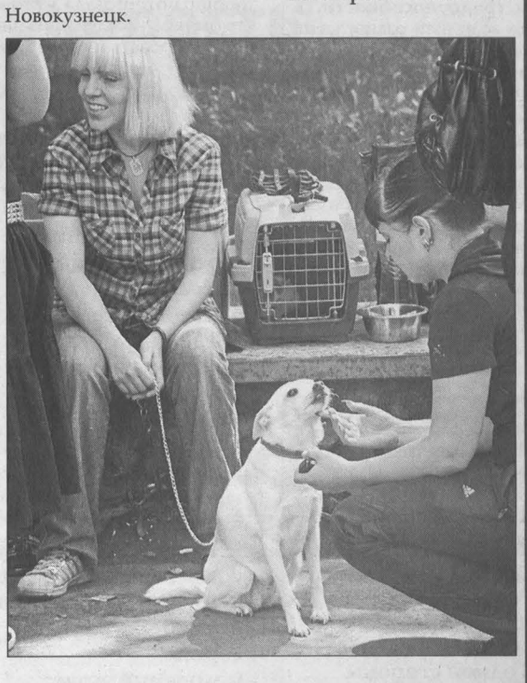

криминал

Под знаком беды

В Кемеровской области осужден заключенный одной из колоний, обвиняемый в совершении тяжкого преступления.

Следствием и судом установлено, что 20 февраля 2010 года осужденный Дидык, находясь в помещении карантинного отделения на режимной территории исправительной колонии № 5, избил заключенного Севастьянова, который от полученных травм скончался на месте происшествия. Со слов обвиняемого, причиной ссоры стали наколки на теле потерпевшего, изображающие немецкую свастику.

Приговором суда Дидык назначено наказание в виде 4 лет 6 месяцев лишения свободы с отбыванием в колонии строгого режима.

Ирина ЖУКОВА.

Курьер

ГОТОВИМСЯ К ЗИМЕ

Тепло идет на север

(Окончание. Начало на 1-й стр.).

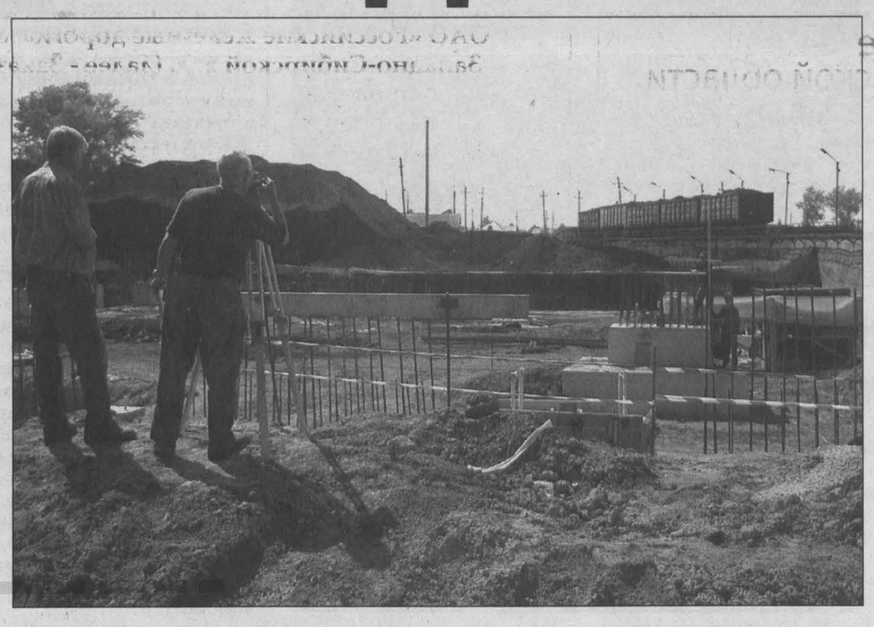

Где будет теплее?

Такое решение было принято непосредственно при разработке проекта, выполнение которого запланировали в два этапа. Проходящая через город железная дорога условно поделила Мариинск на юг и север. Так вот, первая часть работ по срокам и объемам пришлась на северную территорию. Модернизация котельной в районе спиртового комбината включает в себя реконструкцию уже имеющихся котлов и установку двух новых. Чтобы обеспечить бесперебойную подачу тепла в дома, в этот объем работ вошло и строительство крытого угольного склада с автоматизированной углеподачей, способного в будущем вмещать до 15 тысяч тонн угля, и проведение теплотрассы длиной 15 километров. Трубы для теплотрассы, изготовленные из специальной высокопрочной стали, сегодня идут прямо с конвейера Челябинского металлургического завода, поскольку изделий подобного размера и в таких объемах на складе производителя нет. Заказ в условиях посткризисного времени, можно сказать, уникален. Как, впрочем, и сам проект для Мариинска. С такими тепловыми артериями и котельными можно развивать в городе любую энергоемкую промышленность и согреть всех, кому ранее тепла не хватало.

Ах, лето

Но пока горожане обеспокоены: не видно, чтобы старое сносили, да и новые коммунальные объекты не растут как грибы. Как выяснилось, старые котельные никто сносить и не собирался. По решению муниципалитета они должны оставаться в резерве, к тому же в них планируется разместить центральные тепловые узлы для подогрева теплоносителя до необходимой температуры перед подачей в дома. Ведь протяженность теплотрассы велика, и, несмотря на высокую теплоизоляцию труб, потери все-таки будут.

- Всего в городе 23 котельные, - поясняет заместитель главы района по ЖКХ Владимир Бобров. - В южной части (это центр города и район лесозавода) 14 мы уже практически подготовили, идет косметический ремонт: побелка, покраска. Оборудование и материалы все приобрели, установили. Получается, все котельные, которые в проект на модернизацию не вошли на этот год, мы уже к отопительному сезону подготовили. Есть проблемы с подготовкой внутриквартальных сетей, между домами, но к 15 сентября сделаем. По улицам Карла Либкнехта, Розы Люксембург, Байкальской, Мира планируем сделать ремонт водопроводных сетей: ветхий водопровод будем менять. Кроме того, у нас большие ремонтные работы ведутся в районе. Там 18 котельных, и работа на них тоже кипит. Приобрели оборудование: насосы, дымососы, все заявки предприятий практически закрыли.

Десять муниципальных котельных в северной части города, подпадающие под проект в этом году, как пояснил главный инженер обслуживающей организации ООО «Теплосети» Александр Шилов, переоборудуют в тепловые пункты, но уже за счет ООО «СДС-Тепло». А вот будут ли обслуживать их «Теплосети», пока вопрос открытый. Для обслуживания одного пункта требуются 4 специалиста, в итоге 40 человек. Если договоренность будет достигнута, удастся сохранить рабочие места.

Сегодня ООО «Теплосети» – единственная организация коммунальной сферы, сократившая 58 человек из 200 работающих. 34 бывших работника уже стоят на учете в центре занятости с мая. Однако, как сообщила начальник отдела содействия занятости населения ЦЗН Ирина Слободчикова, от поиска работы многие явно уклоняются. Дошло даже до скандала, который устроили своими жалобами в администрацию района бывшие работники, когда сотрудники ЦЗН попросили их пройти по конкретным организациям, в которых имеются вакансии.

- У них такая позиция, - объясняет Ирина Викторовна, - мы, мол, пришли встать на учет для получения пособий. Но мы ведь не соцзащита. В числе прочих предлагали им строительные организации: ООО «Сибирский строительный альянс» (эта строительная организация сейчас работает на стройке «СДС-Тепло»). Там требовались газоэлектросварщики. Предлагали обучиться по специальности за счет центра (срок обучения 1 месяц), выплачивается стипендия в размере пособия, оплачивается медкомиссия. Предлагали ООО «Полысаевское строительное управление» - им нужны штукатуры, каменщики, бетонщики, три сторожа требовалось и четверо подсобных рабочих. Но позиция такая: мы, машинисты котельной, летом мы сидим дома.

Нулевой – трудоемкий

На строительной площадке на территории Мариинского филиала ООО «СДС-Тепло» работа идет на нескольких участках одновременно: строители сдают монтажникам огромную площадь под угольный склад, рядом заливают фундамент под опоры, на которые ляжет трубопровод, монтируются опоры на закрепившемся фундаменте, возле здания котельной идет монтаж металлоконструкций пристройки для установки двух дополнительных котлов, на металлплощадку завозится оборудование для тепловой магистрали и котлов.

- У нас в прошлом году на третьем котле была установлена топка «Торнадо», этот котел на сегодняшний момент работает на угле Итатского месторождения, - объясняет директор котельной Антон Владимирович Дашкин. - На четвертом и пятом котле проводится реконструкция. Также дополнительно будут монтироваться котлы № 6 и 7. Полностью была демонтирована пристройка (это так называемая третья очередь котельной), фундамент прошел реконструкцию. Выполнен нулевой цикл практически полностью – это самый трудоемкий и длительный этап. Начинается монтаж металлоконструкций, в которых будет размещаться оборудование. Практически каждый день к нам приходит оборудование. Это топки, котлы, реакторы, поверхности нагрева, сами металлоконструкции. Сегодня процентов 20 мы имеем на монтажной площадке оборудования, и до конца августа оно полностью будет здесь (оборудование сейчас проходит входной контроль). Половина всех труб пришла. На сегодняшний день ведутся работы по нанесению антикоррозийных покрытий трубопроводов в соответствии со всеми требованиями и правилами. Первая партия в субботу была подана на бровку теплотрассы. Буквально со дня на день начнется монтаж металлоконструкций самого угольного склада.

Все эти схемы реализуются проверенными в деле тремя генеральными подрядчиками, на их счету несколько реализованных проектов в Кемерове и Новокузнецке, и объекты в Мариинске будут сданы ими «под ключ». Организации, работающие на строительных площадках, включают в себя и проектировщиков, и производителей оборудования, строительные и монтажные бригады. Все работы проводятся сейчас в закрытой от посторонних глаз производственной зоне спиртового комбината. А новая тепловая магистраль протянется по городу в августе.

Наталья СВИРИДОВА.
Фото **автора.**

Мариинск.

Поздравляем!

Сегодня 55-летний юбилей отмечает генеральный директор угольной компании «Заречная» Виталий Геннадьевич Харитонов.

Продолжая семейную шахтерскую династию, Виталий Геннадьевич прошел путь от горного мастера до генерального директора угольной компании. С 1994 года работал на ОАО «Шахта «Заречная» в должности главного инженера, в 2003-м был назначен генеральным директором предприятия. Свои исключительные деловые качества, наработанный годами высокий профессионализм и выдающиеся организаторские способности Виталий Геннадьевич направил на то, чтобы вывести родное предприятие на передовые позиции не только в регионе, но и в России.

Авторитет высокопрофессионального менеджера, проведение грамотной социальной политики позволили Виталию Геннадьевичу собрать на предприятии лучшие кадры Ленинского рудника.

Друзья.

УКАЗ
ПРЕЗИДЕНТА РОССИЙСКОЙ ФЕДЕРАЦИИ

О награждении государственными наградами Российской Федерации

За заслуги в области профессионально-технического образования и многолетний добросовестный труд присвоить почетное звание

«ЗАСЛУЖЕННЫЙ МАСТЕР ПРОИЗВОДСТВЕННОГО ОБУЧЕНИЯ РОССИЙСКОЙ ФЕДЕРАЦИИ»

ЖУРОВОЙ Ларисе Борисовне – преподавателю федерального государственного образовательного учреждения среднего профессионального образования «Юргинский техникум машиностроения и информационных технологий», Кемеровская область.

Президент Российской Федерации
Д. МЕДВЕДЕВ.

Москва, Кремль
29 июня 2010 года
№810

Территориальное управление Федерального агентства по управлению государственным имуществом в Кемеровской области **сообщает** о проведении торгов по продаже арестованного имущества

Организатор торгов: Территориальное управление Федерального агентства по управлению государственным имуществом в Кемеровской области, 650000, г. Кемерово, ул. Арочная, 41, каб. 423, тел. (3842) 58-21-46, 58-79-42, ИНН 4205199592.

Форма торгов: аукцион, открытый по составу участников и по форме подачи предложений о цене имущества.

Срок, время и место приема заявок: *с 27 .07.2010 г. по 31.08.2010 г.* с 13.00 до 17.00 по адресу: г. Кемерово, ул. Арочная, 41, каб. 423, тел.: (3842) 58-21-46, 58-49-72.

Первичные торги

Лот №1. Предмет торгов: заложенное имущество, арестованное в рамках исполнительного производства № 32/34/8716/5/2009 от 16.07.2009г., принадлежащее ООО «ТД Бакалея», – здание АПК общей площадью 963 кв.м, кадастровый номер объекта 42:32:000000:0000:13106/1:1000 /Б, находится по адресу: г. Прокопьевск, ул. Стандартная, литер Б, здание расположено на земельном участке по адресу: г. Прокопьевск, ул. Стандартная, литер Б, кадастровый номер 42:32:0101015:453.

Основание продажи: постановление судебного пристава-исполнителя МОСП по особо важным исполнительным производствам от 08.04.2010г. о передаче арестованного имущества на торги.

Начальная цена продажи: 644 126,6 (шестьсот сорок четыре тысячи сто двадцать шесть рублей шестьдесят коп., включая НДС).

Шаг аукциона: 7% от начальной цены продажи, что составляет сумму в размере 45 088,86 (сорок пять тысяч восемьдесят восемь рублей восемьдесят шесть коп.).

Дата, время и место подведения итогов приема заявок: *03.09.2010 в 08.30* по адресу: г.Кемерово, ул.Арочная, 41, каб. 423.

Дата, время и место проведения торгов: *08.09.2010 в 09.00* по адресу: г. Кемерово, ул.Арочная, 41, каб. 429.

Размер задатка: 32 206,33 (тридцать две тысячи двести шесть рублей тридцать три коп.).

Лот №2. Предмет торгов: заложенное имущество, арестованное в рамках исполнительного производства № 32/34/2425/2/2009 от 14.10.2009г., принадлежащее Берковичу И.С., – здание подземной стоянки электрокаров, находится по адресу: г. Кемерово, ул. Космическая, 16а, общей площадью 242,6 кв.м, кадастровый номер объекта 42:2:24:01:3:16а:0:В:0:0, здание расположено на земельном участке по адресу: г. Кемерово, ул. Космическая, 16а, площадью 8700 кв.м, кадастровый номер 42:24:0101030:448.

Основание продажи: постановление судебного пристава-исполнителя МОСП по особо важным исполнительным производствам от 21.05.2010г. о передаче арестованного имущества на торги.

Начальная цена продажи: 5 410 000 (пять миллионов четыреста десять тысяч руб. 00 коп.).

Шаг аукциона: 4% от начальной цены продажи, что составляет сумму в размере 216 400 (двести шестнадцать тысяч четыреста рублей 00 коп.).

Дата, время и место подведения итогов приема заявок: *03.09.2010 в 09.00* по адресу: г.Кемерово, ул.Арочная, 41, каб. 423.

Дата, время и место проведения торгов: *08.09.2010 в 09.30* по адресу: г. Кемерово, ул.Арочная, 41, каб. 429.

Размер задатка: 270 500 (двести семьдесят тысяч пятьсот рублей 00 коп.).

Лот №3. Предмет торгов: заложенное имущество, арестованное в рамках исполнительного производства № 32/34/2425/2/2009 от 14.10.2009г., принадлежащее Берковичу И.С., – отдельно стоящее нежилое здание, находится по адресу: г. Новокузнецк, Куйбышевский район, ул. Гончарова, 82а, общей площадью 477,2 кв.м, кадастровый номер объекта 42:30:000000:0000:8936/2:1000/Б, здание расположено на земельном участке по адресу: г. Новокузнецк, Куйбышевский район, ул. Гончарова, 82а, площадью 4463 кв.м, кадастровый номер 42:30:0205002:46.

Основание продажи: постановление судебного пристава-исполнителя МОСП по особо важным исполнительным производствам от 21.05.2010г. о передаче арестованного имущества на торги.

Начальная цена продажи: 14 320 000 (четырнадцать миллионов триста двадцать тысяч руб. 00 коп.).

Шаг аукциона: 3% от начальной цены продажи, что составляет сумму в размере 429 600 (четыреста двадцать девять тысяч шестьсот рублей 00 коп).

Дата, время и место подведения итогов приема заявок: *03.09.2010 в 09.30* по адресу: г.Кемерово, ул.Арочная, 41, каб. 423.

Дата, время и место проведения торгов: *08.09.2010 в 10.00* по адресу: г. Кемерово, ул.Арочная, 41, каб. 429.

Размер задатка: 716 600 (семьсот шестнадцать тысяч шестьсот рублей 00 коп.).

Лот №4. Предмет торгов: заложенное имущество, арестованное в рамках исполнительного производства № 32/34/2154/1/2009 от 16.09.2009г., принадлежащее ООО «Фора», – встроенное нежилое помещение, расположено в жилом доме по адресу: Кемеровская область, г. Новокузнецк, Центральный район, ул. Грдины, 18, общей площадью 152,2 кв.м, кадастровый номер 42:30: 000000:0000:6853/2:1006/А.

Основание продажи: постановление судебного пристава-исполнителя МОСП по особо важным исполнительным производствам от 27.04.2010г. о передаче арестованного имущества на торги.

Начальная цена продажи: 10 098 145 (десять миллионов девяносто восемь тысяч сто сорок пять руб.).

Шаг аукциона: 3% от начальной цены продажи, что составляет сумму в размере 302 944,35 (триста две тысячи девятьсот сорок четыре рубля тридцать пять коп.).

Дата, время и место подведения итогов приема заявок: *03.09.2010 в 10.00* по адресу: г.Кемерово, ул.Арочная, 41, каб. 423.

Дата, время и место проведения торгов: *08.09.2010 в 10.30* по адресу: г. Кемерово, ул.Арочная, 41, каб. 429.

Размер задатка: 504 907,25 (пятьсот четыре тысячи девятьсот семь рублей двадцать пять коп.).

Лот №5. Предмет торгов: заложенное имущество, арестованное в рамках исполнительного производства № 32/34/2151/1/2009 от 16.09.2009г., принадлежащее ООО «Фора», – встроенное нежилое помещение, расположенное в жилом доме по адресу: Кемеровская область, г. Новокузнецк, Кузнецкий район, ул. Шункова, 24, общей площадью 244,9 кв.м, кадастровый номер объекта 42:30: 000000:0000:5934/2:1003/А.

Основание продажи: постановление судебного пристава-исполнителя МОСП по особо важным исполнительным производствам от 26.04.2010г. о передаче арестованного имущества на торги.

Начальная цена продажи: 12 602 400 (двенадцать миллионов шестьсот две тысячи четыреста руб.).

Шаг аукциона: 3% от начальной цены продажи, что составляет сумму в размере 378 072,00 (триста семьдесят восемь тысяч семьдесят два рубля).

Дата, время и место подведения итогов приема заявок: *03.09.2010 в 10.30* по адресу: г.Кемерово, ул.Арочная, 41, каб. 423.

Дата, время и место проведения торгов: *08.09.2010 в 11.00* по адресу: г. Кемерово, ул.Арочная, 41, каб. 429.

Размер задатка: 630 120, 00 (шестьсот тридцать тысяч сто двадцать руб.).

Лот №6. Предмет торгов: заложенное имущество, арестованное в рамках исполнительного производства № 32/5/13020/14/2009, 32/5/13019/14/2009 от 15.05.2009г., принадлежащее Головинской С.В., Головинскому А.М., – квартира, общей площадью 58,5 кв.м, жилой площадью 36,9 кв.м, кадастровый номер объекта: 42:24:000000:0000: 1337/1:0057/А.

Основание продажи: постановление судебного пристава-исполнителя ОСП по Заводскому району г. Кемерово от 03.11.2009г. о передаче арестованного имущества на торги.

Начальная цена продажи: 2 670 000 (два миллиона шестьсот семьдесят тысяч руб. 00 коп.).

Шаг аукциона: 5% от начальной цены продажи, что составляет сумму в размере 133 500 (сто тридцать три тысячи пятьсот рублей 00 коп.).

Дата, время и место подведения итогов приема заявок: *03.09.2010 в 11.00* по адресу: г.Кемерово, ул.Арочная, 41, каб. 423.

Дата, время и место проведения торгов: *08.09.2010 в 11.30* по адресу: г. Кемерово, ул.Арочная, 41, каб. 429.

Размер задатка: 133 500 (сто тридцать три тысячи пятьсот рублей 00 коп.).

Лот №7. Предмет торгов: заложенное имущество, арестованное в рамках исполнительного производства № 32/7/2131/18/2009-СВ от 27.10.2009г., принадлежащее Горловой Ю.Ю., Горлову Е.В., – квартира, состоящая из четырех комнат, общей площадью 87,4 кв.м, кадастровый номер 42:24:000000:0000:1531/1:0076/А, расположенная по адресу: г. Кемерово, ул. Свободы, 23б-76.

Основание продажи: постановление судебного пристава-исполнителя ОСП по Ленинскому району г. Кемерово от 28.01.2010г. о передаче арестованного имущества на торги.

Начальная цена продажи: 3 406 290 (три миллиона четыреста шесть тысяч двести девяносто руб.)

Шаг аукциона: 4% от начальной цены продажи, что составляет сумму в размере 136 251,60 (сто тридцать шесть тысяч двести пятьдесят один рубль шестьдесят коп.).

Дата, время и место подведения итогов приема заявок: *03.09.2010 в 13.00* по адресу: г.Кемерово, ул.Арочная, 41, каб. 423.

Дата, время и место проведения торгов: *08.09.2010 в 13.00* по адресу: г. Кемерово, ул.Арочная, 41, каб. 429.

Размер задатка: 170 314,50 (сто семьдесят тысяч триста четырнадцать рублей пятьдесят коп.).

Лот №8. Предмет торгов: заложенное имущество, арестованное в рамках исполнительного производства № 32/5/8433/9/2009 от 10.12.2009г., принадлежащее Синькову О.В., –квартира общей площадью 34,4 кв.м, жилой площадью 19 кв.м, кадастровый номер объекта 42:24:000000: 0000:9505/1:0063/А, расположенная по адресу: г. Кемерово, пр. Молодежный, д. 8, кв. 63.

Основание продажи: постановление судебного пристава-исполнителя ОСП по Заводскому району г. Кемерово от 31.03.2010г. о передаче арестованного имущества на торги.

Начальная цена продажи: 2 080 000 (два миллиона восемьдесят тысяч руб. 00 коп.).

Шаг аукциона: 5% от начальной цены продажи, что составляет сумму в размере 104 000 (сто четыре тысячи рублей 00 коп.).

Дата, время и место подведения итогов приема заявок: *03.09.2010 в 13.30* по адресу: г.Кемерово, ул.Арочная, 41, каб. 423.

Дата, время и место проведения торгов: *08.09.2010 в 14.00* по адресу: г. Кемерово, ул.Арочная, 41, каб. 429.

Размер задатка: 104 000 (сто четыре тысячи рублей 00 коп.).

Лот №9. Предмет торгов: заложенное имущество, арестованное в рамках исполнительного производства № 32/34/745/6/2009 от 06.03.2009г., принадлежащее Додукаловой Н.П., –квартира общей площадью 159,9 кв.м, жилой площадью 81,4 кв.м, кадастровый номер объекта 42:4:30:05:20:3:27:27, 28:0:0, расположенная по адресу: Кемеровская область, г. Новокузнецк, ул. Павловского, д. 3 кв. 27.

Основание продажи: постановление судебного пристава-исполнителя МОСП по особо важным исполнительным производствам от 04.02.2010г. о передаче арестованного имущества на торги.

Начальная цена продажи: 8 000 000 (восемь миллионов руб.).

Шаг аукциона: 4% от начальной цены продажи, что составляет сумму в размере 320 000 (триста двадцать тысяч рублей 00 коп.).

Дата, время и место подведения итогов приема заявок: *03.09.2010 в 14.00* по адресу: г.Кемерово, ул.Арочная, 41, каб. 423.

Дата, время и место проведения торгов: *08.09.2010 в 14.30* по адресу: г. Кемерово, ул.Арочная, 41, каб. 429.

Размер задатка: 400 000 (четыреста тысяч рублей 00 коп.).

Лот №10. Предмет торгов: заложенное имущество, арестованное в рамках исполнительного производства № 32/19/1247/25/2008 от 14.03.2008г., принадлежащее Котуковой И .А., – нежилое здание производственного (промышленного) назначения, расположенное по адресу: Кемеровская область, Крапивинский район, р.п. Крапивинский, ул. Пятковича, 21, общей площадью 1195,2 кв.м, кадастровый номер объекта: 42:05:0109001:0095: 3168/13:1000/А. Здание расположено на земельном участке по адресу: Кемеровская область, Крапивинский район, р.п. Крапивинский, ул. Пятковича, 21, кадастровый номер 42:05:0109001:95.

Основание продажи: постановление судебного пристава-исполнителя МОСП по г. Прокопьевску и Прокопьевскому району от 04.02.2010г. о передаче арестованного имущества на торги.

Начальная цена продажи: 4 500 000 (четыре миллиона пятьсот тысяч руб. 00 коп.).

Шаг аукциона: 4% от начальной цены продажи, что составляет сумму в размере 180 000 (сто восемьдесят тысяч рублей 00 коп.)

Дата, время и место подведения итогов приема заявок: *03.09.2010 в 14.30* по адресу: г.Кемерово, ул.Арочная, 41, каб. 423.

Дата, время и место проведения торгов: *08.09.2010 в 15.00* по адресу: г. Кемерово, ул.Арочная, 41, каб. 429.

Размер задатка: 225 000 (двести двадцать пять тысяч рублей 00 коп.).

Требования, предъявляемые к претендентам на участие в торгах: для участия в торгах претендентам необходимо заключить с Организатором торгов договор о задатке. К участию в торгах допускаются юридические и физические лица, своевременно подавшие заявки на участие в торгах и представившие документы, указанные в настоящем извещении, а также обеспечившие поступление задатка в сроки и порядке, указанные в договоре о задатке. Задаток должен быть внесен не позднее даты окончания приёма заявок.

Документы, представляемые для участия в торгах: заявка установленного образца; копия платежного документа, подтверждающего внесение задатка; нотариально заверенные копии учред. документов и копия свидетельства о регистрации, бух. баланс на последнюю отчетную дату, протокол о назначении исполнительного органа, решение уполномоченного органа об участии в торгах (для юр. лиц – резидентов РФ); копии паспортов (для физ. лиц); доверенность на лицо, уполномоченное действовать от имени заявителя при подаче заявки на участие в торгах; опись документов (2 экз).

Претендент приобретает статус участника торгов с момента оформления комиссией протокола подведения итогов приема и регистрации заявок на участие в торгах.

Порядок проведения торгов: торги, в которых принял участие только 1 участник, признаются несостоявшимися. Торги начинаются с объявления начальной продажной цены предмета торгов, которая пошагово повышается по мере выдвижения предложений; шаг торгов устанавливается комиссией по проведению торгов; победителем торгов признается лицо, предложившее наиболее высокую цену. В случае, если против начальной продажной цены предмета торгов не сделана надбавка, торги признаются несостоявшимися. Победитель торгов и организатор торгов подписывают в день их проведения протокол о результатах торгов. В течение 5 дней после окончания торгов Победитель торгов должен внести сумму, за которую им куплено имущество, за вычетом ранее внесенного задатка.

Получить дополнительную информацию о предмете и порядке проведения торгов, а также ознакомиться с утвержденными формами документов можно по адресу организатора торгов: г. Кемерово, ул.Арочная, 41, оф.423, тел.: (3842) 58-21-46, 58-79-42.

Управление Федеральной службы по надзору в сфере защиты прав потребителей и благополучия человека по Кемеровской области **объявляет** конкурс на замещение вакантных должностей федеральной государственной гражданской службы

- заместителя начальника территориального отдела в городе Прокопьевске и Прокопьевском районе;
- ведущего специалиста-эксперта отдела надзора по гигиене детей и подростков;
- ведущего специалиста-эксперта отдела надзора по коммунальной гигиене;
- ведущего специалиста-эксперта отдела эпидемиологического надзора;
- ведущего специалиста-эксперта отдела надзора на транспорте и санитарной охраны территории;
- ведущего специалиста-эксперта отдела защиты прав потребителей – 2 вакантные должности;
- ведущего специалиста-эксперта территориального отдела в городе Междуреченске и Междуреченском районе;
- ведущего специалиста-эксперта территориального отдела в городе Белово и Беловском районе;
- ведущего специалиста-эксперта территориального отдела в городах Ленинск-Кузнецкий и Полысаево, Ленинск-Кузнецком районе – 3 вакантные должности;
- ведущего специалиста-эксперта территориального отдела в городах Осинники, Калтане;
- ведущего специалиста-эксперта территориального отдела в городах Гурьевске и Салаире, Гурьевском районе;
- старшего специалиста 1 разряда отдела организации надзора – 2 вакантные должности.

Квалификационные требования:

- на должность заместителя начальника территориального отдела в городе Прокопьевске и Прокопьевском районе – наличие высшего профессионального образования по специальности «медико-профилактическое дело», не менее 2 лет стажа государственной гражданской службы (государственной службы иных видов) или не менее 4 лет стажа по специальности, сертификата по специальности «общая гигиена», «эпидемиология»;
- на должность ведущего специалиста-эксперта отдела надзора по гигиене детей и подростков – наличие высшего профессионального образования по специальности «медико-профилактическое дело», сертификата по специальности «общая гигиена», «гигиена детей и подростков»;
- на должность ведущего специалиста-эксперта отдела эпидемиологического надзора, ведущего специалиста-эксперта отдела надзора на транспорте и санитарной охраны территории – наличие высшего профессионального образования по специальности «медико-профилактическое дело», сертификата по специальности «общая гигиена», «эпидемиология»;
- на должность ведущего специалиста-эксперта отдела надзора по коммунальной гигиене – наличие высшего профессионального образования по специальности «медико-профилактическое дело», сертификата по специальности «общая гигиена», «коммунальная гигиена»;
- на должность ведущего специалиста-эксперта отдела защиты прав потребителей – наличие высшего профессионального образования по специальности «юриспруденция», «правоведение»;
- на должность ведущего специалиста-эксперта территориального отдела в городах Осинники, Калтане – наличие высшего профессионального образования по специальности «медико-профилактическое дело», сертификата по специальности «эпидемиология»;
- на должность ведущего специалиста-эксперта территориального отдела в городе Междуреченске и Междуреченском районе, ведущего специалиста-эксперта в городе Белово и Беловском районе – наличие высшего профессионального образования по специальности «юриспруденция», «правоведение»;
- на должность ведущего специалиста-эксперта территориального отдела в городах Ленинск-Кузнецкий и Полысаево, Ленинск-Кузнецком районе – наличие высшего профессионального образования по специальности «медико-профилактическое дело», сертификата по специальности «общая гигиена», «коммунальная гигиена», «гигиена питания», «эпидемиология»;
- на должность ведущего специалиста-эксперта территориального отдела в городах Гурьевске и Салаире, Гурьевском районе – наличие высшего профессионального образования по специальности «медико-профилактическое дело», сертификата по специальности «общая гигиена», «гигиена детей и подростков»;
- на должность старшего специалиста 1 разряда – наличие среднего профессионального образования по специальности «документоведение», «товароведение», «бухгалтерский учет и аудит».

Для участия в конкурсе представляются:

- личное заявление;
- собственноручно заполненная и подписанная анкета установленной формы с приложением фотографии;
- копия паспорта (паспорт предъявляется лично по прибытии на конкурс);
- документы, подтверждающие необходимое профессиональное образование, стаж работы и квалификацию;
- документ об отсутствии у гражданина заболевания, препятствующего поступлению на гражданскую службу или ее прохождению;
- копия страхового свидетельства обязательного пенсионного страхования;
- копия свидетельства о постановке физического лица на учет в налоговом органе по месту жительства на территории Российской Федерации;
- документы воинского учета для военнообязанных и лиц, подлежащих призыву на военную службу;
- справка о доходах, об имуществе и обязательствах имущественного характера гражданина, претендующего на замещение должности;
- справка о доходах, об имуществе и обязательствах имущественного характера супруги (супруга) гражданина, претендующего на замещение должности;
- справка о доходах, об имуществе и обязательствах имущественного характера несовершеннолетних детей гражданина, претендующего на замещение должности.

Прием документов будет осуществляться в течение 30 дней со дня опубликования данного объявления. Документы принимаются по адресу: 650992, г. Кемерово, пр. Кузнецкий, 24, каб.115 и 116, с 10.00 до 17.00 в рабочие дни, телефоны для справок: 34-87-98, 36-31-19.

Несвоевременное представление документов, представление их в неполном объеме или с нарушением правил оформления без уважительной причины являются основанием для отказа гражданину в их приеме.

ОАО «Российские железные дороги» в лице филиала – Западно-Сибирской ж.д. (далее - Заказчик) объявляет о проведении открытого конкурса № 251к/РКЗ на право заключения договора на выполнение работ по вырубке нежелательной древесно-кустарниковой растительности в полосе отвода Западно-Сибирской железной дороги в 2010 году

Начальная (максимальная) стоимость в текущих ценах с учетом всех фактических расходов составляет:

40 000 000 рублей (сорок миллионов рублей).

Организатором открытого конкурса является Новосибирское региональное отделение Центра организации конкурсных закупок – структурного подразделения ОАО «РЖД».

Открытый конкурс состоится 31 августа 2010 г. в 14.00 местного (11.00 московского) времени по адресу: 630004, г. Новосибирск, Вокзальная магистраль, 12, ком. 251.

Конкурсные предложения организаций принимаются до 12.00 местного (9.00 московского) времени 31 августа 2010 г. по адресу: 630004, г. Новосибирск, Вокзальная магистраль, 12, ком. 251, Новосибирское региональное отделение Центра организации конкурсных закупок.

К участию в конкурсе допускаются организации, подавшие в установленные сроки надлежащим образом оформленные конкурсные предложения и имеющие квалификацию, соответствующую требованиям Заказчика.

Детальная информация, касающаяся предмета конкурса, порядка его проведения, содержится в конкурсной документации.

Конкурсная документация размещена на официальном сайте ОАО «Российские железные дороги» (tender.rzd.ru) и официальном сайте Западно-Сибирской железной дороги – филиала ОАО «РЖД» (www.zszd.ru), в разделе «Бизнес-информация» (подраздел «Открытые конкурсы»). Конкурсная документация в печатном варианте может быть получена в рабочие дни с 8.00 до 17.00 (в пятницу до 16.00) местного времени, перерыв с 12.00 до 13.00 местного времени, по адресу: 630004, Новосибирск, Вокзальная магистраль, 12, каб. 253. Плата за предоставление конкурсной документации не взимается. Для получения конкурсной документации в печатном варианте представителю юридического лица или индивидуального предпринимателя необходимо иметь при себе:

паспорт;

доверенность на право получения документации (на сотрудника) или копию протокола о назначении на должность (для генерального директора / директора);

сведения о Претенденте: наименование организации, юридический адрес, Ф.И.О. руководителя, контактные телефоны/факсы, e-mail, контактное лицо, банковские реквизиты.

Дополнительную информацию о проведении открытого конкурса можно получить по телефонам: +7 (383) 229-41-24, 229-57-88, факс +7 (383) 229-51-35, e-mail: TagilcevaEB@wsr.ru, в рабочие дни с 8.00 до 17.00 (в пятницу до 16.00) местного времени, перерыв с 12.00 до 13.00 местного времени. Контактные лица: Тагильцева Елена Борисовна, Дроздов Вячеслав Александрович.

В любое время, но не позднее чем за 3 дня до окончания срока подачи конкурсных предложений, Заказчик может внести дополнения и изменения в Конкурсную документацию.

Заказчик оставляет за собой право отклонить все поданные конкурсные заявки, а также прекратить процедуру проведения настоящего конкурса в любой момент до подведения итогов настоящего конкурса без объяснения причин, не неся при этом никакой ответственности перед любыми юридическими и физическими лицами, которым такое действие может принести убытки

Победителем конкурса будет признан участник, предложивший лучшие условия.

Участник, выигравший конкурс, должен подписать договор с Заказчиком не позднее 20 (двадцати) календарных дней со дня подведения итогов настоящего Конкурса.

Информационное сообщение

Фонд имущества Кемеровской области сообщает о результатах приватизации имущества Кемеровской области:

1) Предмет аукциона – 100% обыкновенных акций ОАО «Кузбасская электросетевая компания» (1005 шт.). Цена продажи - 110000000 руб. Покупатель – ООО «Прокопьевские сети». Количество заявок – 2. Дата продажи – 29.06.2010г.

2) Предмет продажи - 25% обыкновенных акций ОАО «Кузбасстопливосбыт» (64000 шт.). Цена продажи - 20100000 руб. Покупатель – ОАО «КТК». Количество заявок – 2. Дата продажи – 21.07.2010 г.

3) Предмет аукциона - оборудование цеха по производству гофрированного картона и изделий из него. Цена продажи – 8046909,50 рублей. Покупатель – ЗАО «АВА плюс два». Количество заявок – 2. Дата продажи – 23.07.2010г.

4) Предмет аукциона - турбаза, расположенная по адресу: Прокопьевский район, садовое общество «Солнечное» КузНИУИ. Цена продажи – 800000 руб. Покупатель – Пашенко В.Ю. Дата продажи – 13.05.2010г.

5) Предмет аукциона - земельный участок из земель населенных пунктов, пл.1149,91 кв.м, кадастровый № 42:24:0601002:201, по адресу: г.Кемерово, ж.р.Кедровка, ул. Греческая деревня, 21, разрешенное использование – для посадки однолетних культур. Цена продажи – 79730 руб. Покупатель – Дусь Н.О. Дата продажи – 13.05.2010г.

6) Предмет аукциона - земельный участок из земель населенных пунктов, пл. 466 кв.м, кадастровый № 42:24:0401014:1355, по адресу: г.Кемерово, ул. Микр. 15, квартал 3, д. 48, разрешенное использование – для посадки однолетних культур. Цена продажи – 10500 руб. Покупатель – Горшкова А.И. Количество заявок – 2. Дата продажи – 30.06.2010 г.

7) Предмет аукциона - гараж, по адресу: г. Междуреченск, район ЗКПДС, блок 7 №618. Цена продажи – 59500 руб. Покупатель – Дорофеенко О.Н. Дата продажи – 15.04.2010г.

8) Предмет аукциона - имущество бывшего пионерского лагеря «Юный металлург», по адресу: Новокузнецкий р-н, с.Костенково. Цена продажи – 2095000 руб. Покупатель – Беликов Д.Н. Дата продажи – 13.04.2010г.

Контактный телефон (3842) 35-83-17. www.kuzbassfond.ru., www.ako.ru.

Продается завод по производству щебня

Предприятие находится в Беловском районе Кемеровской области.

Предприятие имеет лицензию на добычу известняков на участке Северозападная прирезка месторождения «Беловский каменный карьер».

Недвижимость: здание корпуса сортировки, здание склада щебня, склад ГСМ, материальный склад, линия электропередачи 35/11 протяженностью 700 метров, линия электропередачи 6 КВ подстанции 35-6 протяженностью 1550 метров, корпус додрабливания, корпус 1-го дробления, канализационный проектор, здание котельной, здание подстанции, здание мехцеха, корпус 2-го, 3-го дробления, здание блока вспомогательных цехов, блок вспомогательных цехов – расположена на земельном участке площадью 7,46 га на праве аренды.

Земельный участок площадью 91,41 га на праве аренды.

Полный комплекс технологического оборудования для производства щебня.

Организационно-правовая форма: общество с ограниченной ответственностью; **100% доли принадлежит Продавцу.**

Объект юридически чист и полностью готов к продаже.

Контактная информация Продавца: Дмитрий Владимирович, 8-961-717-77-97.

мнения

Ноль – и точка!

В правительственной «Российской газете» опубликован так называемый «сухой закон» для водителей. Через десять дней он вступит в силу. И с этого момента допустимая доза алкоголя в крови для тех, кто садится за руль, – ровно ноль промилле, без всяких десятых долей.

Напомним, что два года назад водители, казалось бы, получили поблажку. Законом для них была введена допустимая доза алкоголя - 0,3 промилле в крови, или 0,15 мг на литр выдыхаемого воздуха. Но это ситуацию на дорогах кардинально не улучшило. И вот по инициативе президента РФ приняты поправки в Закон «О безопасности дорожного движения», запрещающие эксплуатацию транспортных средств лицами, находящимися в состоянии алкогольного, наркотического или токсического опьянения. Кроме того, из Кодекса об административных правонарушениях исключены нормы, устанавливающие предельно допустимую концентрацию алкоголя. Речь идет о примечании к статье 27.12 Кодекса России об административных правонарушениях, которое сейчас признано утратившим силу. Именно оно и устанавливало нормы «выше нуля».

Процедура проверки на наличие алкоголя в крови у водителей по-прежнему будет проводиться в присутствии понятых. Алкотестер должен быть сертифицирован. Если прибор покажет даже минимальное содержание спиртного в организме человека, то водитель будет вправе потребовать медицинского освидетельствования. После того как медики выдадут свое заключение, материалы будут направляться в суд для принятия решения о лишении водителя прав на управление транспортным средством.

Что думают кузбассовцы по поводу ужесточения закона?

Мария Исупова, автолюбитель:

- Недавно я сама стала свидетелем, как автомобиль, за рулем которого находился нетрезвый водитель, сбил пешехода. Поэтому считаю, что этому закону следовало бы появиться еще раньше. Однако будет ли он эффективен - большой вопрос. Для того чтобы закон действительно начал работать, нужно более серьезное наказание. Вплоть до тюремного заключения. Тогда действительно подействует. Статистика показывает, что число ДТП с участием нетрезвых водителей по сравнению с предыдущим годом возросло на 10 процентов. Поэтому такой закон нам просто необходим.

Николай Гилев, автолюбитель:

- Я против закона. Глупостью было допущение 0,3 промилле, потому что действительно такая норма позволяла водителю выпить бутылку пива. Однако «ноль» - это еще большая глупость. Многие люди принимают лекарства на спирту, у других спирт вырабатывает организм. Порог следовало бы снизить, но убирать вообще не нужно.

Анатолий Иванов, водитель маршрутного такси:

Закон хороший. Я – «за».

Андрей Трухин, инспектор ГИБДД:

- Закон должен положительно повлиять на безопасность дорожного движения. Хочется верить, что именно такой запрет сможет спасти жизни и значительно уменьшит число ДТП.

Олег Шарф, заместитель начальника отдела ДПС управления ГАИ по Кемеровской области:

- Положительные моменты в принятии закона безусловно есть. Так, например, если раньше алкотестер показывал допустимую норму даже у водителя с тяжелым похмельем, то теперь это исключено. Если есть запах – закон нарушен, за это нужно ответить. Конечно, не стоит забывать, что погрешность прибора при процедуре проверки учитывается. Эффективность закона покажет время.

Алена ФЕДОТОВА.

Рис. **Андрея Горшкова.**

Календарь

В этот день родились

1831. Людвиг Нобель, шведский и российский инженер, изобретатель, предприниматель и меценат.

1903. Николай Черкасов, актер.

1824. Александр Дюма, сын знаменитого Александра Дюма, французский драматург, член Французской академии.

1853. Владимир Короленко, русский писатель.

События

1866. Проложен атлантический телеграфный кабель (длина - 1,686 миль).

1965. Президент Джонсон подписал законопроект, требующий от изготовителей сигарет печатать на всех пачках предупреждение о вреде курения для здоровья.

В этот день ушли

1841. Михаил Лермонтов, русский поэт.

1873. Федор Тютчев, русский поэт.

1992. Георгий Епифанцев, актер.

регби

В шаге от медалей

В городе Приозерске завершился финальный турнир по регби-7 Второй летней Спартакиады молодежи России. Изначально фаворитами соревнований считались шесть сборных – Москвы, Красноярского и Краснодарского краев, Московской, Пензенской и Кемеровской областей. Все они и стали главными действующими лицами финального турнира.

Сборная нашей области, костяк которой составили регбисты клуба «Новокузнецк» 1991-92 годов рождения и которая усилена несколькими игроками из Прокопьевска и Кемерова, была самой молодой на финальном турнире. Практически все остальные команды были составлены из регбистов 1989-1990 годов рождения. Увы, в нашей области образовался «вакуум» с этой возрастной прослойкой, вот и пришлось заявлять на соревнования совсем юных игроков, которых, впрочем, никак нельзя назвать «необстрелянными».

На предварительном этапе регбисты Кузбасса легко разобрались с хозяевами, Ленинградской областью, – 59:0, а также с Самарской областью – 67:0. В заключительной встрече первого игрового дня подопечные Вадима Ермилина, руководившего сборной Кемеровской области на этом турнире, сошлись с молодой порослью краснодарского «Юга». Напомним, что краснодарцы уже длительное время культивируют у себя в регионе регби-7, а местная команда мастеров даже побеждала в чемпионате страны. Тем не менее почти вся встреча шла под диктовку сибиряков. За две минуты до финального свистка наши земляки выигрывали со счетом 14:7, но тут умудрились прозевать прорыв соперника, который к тому же еще и точно пробил реализацию. «Поймавшие кураж» южане в дополнительное время сумели развить успех и победили - 21:14.

Таким образом, нашим парням пришлось в четвертьфинале встретиться с главным фаворитом турнира – сборной Москвы. К чести кузбассовцев, их не смутил грозный соперник, и они добились уверенной победы со счетом 20:7.

В полуфинале подопечные Ермилина вновь сошлись с краснодарцами. Эту встречу обслуживал французский рефери, и при счете 12:10 в пользу сибиряков он совершил грубую ошибку, засчитав попытку краснодарцев, сделанную с явным нарушением правил. В итоге, победив 17:12, южане вышли в финал, где были разгромлены сборной Красноярского края. А наши парни в матче за третье место встретились с молодежью Монино, защищавшей честь Московской области. Все эмоции регбисты Кузбасса явно оставили в полуфинале, а посему в этой игре особой борьбы не получилось – 6:20, и бронзовые медали вручены сборной Подмосковья. Тем не менее выступление сборной Кемеровской области можно считать вполне успешным. Что, кстати, отметили все специалисты регби, наблюдавшие за ходом турнира.

Сергей ИВАНОВ.

футбол

Со двора – в мастера!

На минувшей неделе на стадионе «Шахтер» произошло событие, способное стать поворотным для дальнейшего развития футбола в Кемерове.

Отбросив в сторону все прежние разногласия, футбольный клуб «Кузбасс» в лице президента Игоря Лысенко, спортивного директора Дениса Лукина и главного тренера Эдуарда Момотова, кемеровская СДЮСШОР по футболу во главе с директором Игорем Румасом и тренером Константином Дзуцевым, а также муниципальное учреждение «Клубы по месту жительства», которое представляли директор Галина Архандеева и руководитель методического объединения педагогов по футболу Алексей Пялин, заключили тройственное соглашение, итогом которого стало внедрение в городе единой системы подготовки футболистов. Профессиональный клуб и все структуры детского футбола объединились и начнут теперь вместе выстраивать систему поиска талантливых футболистов, дальнейшего их обучения и «доведения» до уровня профессиональной команды.

Тренеры клубов по месту жительства, а конкретнее, тех из них, где культивируют футбол, будут отслеживать самых способных ребят, играющих на «дворовом» уровне. Затем эти юные спортсмены перейдут в систему СДЮСШОР, где с ними станут заниматься уже более целенаправленно. И, наконец, футболисты, дошедшие до выпускного класса СДЮСШОР, пройдут тестирование (уровень физической подготовки, технические и тактические игровые навыки, психологические характеристики), по результатам которого наиболее перспективные попадут в команду мастеров «Кузбасс». Причем подобный «экзамен» предусматривается проводить два раза в год.

В тройственном договоре также прописаны условия повышения квалификации тренерского состава СДЮСШОР и клубов по месту жительства, оговорены обязательства по участию спортивной школы во всероссийских соревнованиях среди специализированных футбольных школ, первенстве и кубке Кемеровской области.

Подобное соглашение позволит избежать таких случаев, когда талантливые молодые спортсмены по окончании школы в Кемерове уезжали играть в команды других городов. Например, Андрей Волгин (1988 г.р.), выпускник кемеровской СДЮСШОР, уехал в Томск, откуда ФК «Кузбасс» в 2008 году его покупал назад...

Следующим шагом, направленным на дальнейшее развитие регионального футбола, по словам президента ФК «Кузбасс» Игоря Лысенко, станет налаживание взаимодействия с областной и городской футбольными федерациями. Пока они, к сожалению, живут совершенно своей, отдельной от команды мастеров жизнью.

Сергей ИВАНОВ.

Фото **Ярослава Беляева.**

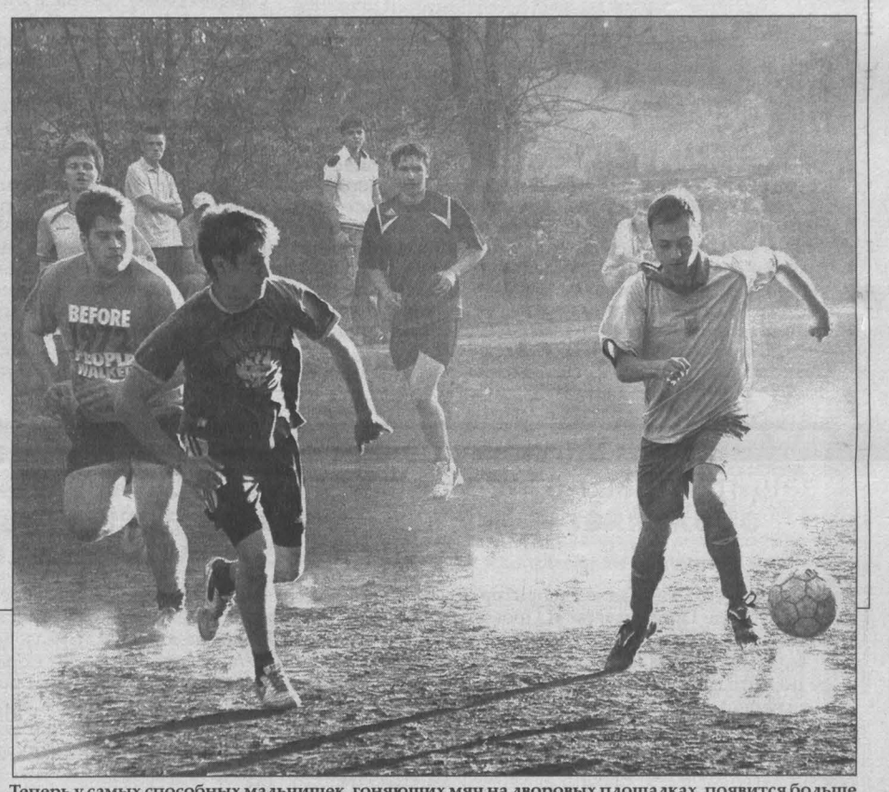

Теперь у самых способных мальчишек, гоняющих мяч на дворовых площадках, появится больше шансов дорасти до профессионалов.

ОАО «Российские железные дороги» в лице филиала – Западно-Сибирской железной дороги (далее - Заказчик) объявляет о проведении открытого конкурса № 267к/РКЗ на право заключения договора на оказание услуг по экспертизе промышленной безопасности зданий, сооружений и емкостей для хранения ГСМ в 2010 г.

Начальная (максимальная) стоимость без НДС, с учетом всех фактических расходов составляет 5 747 293,26 рублей (пять миллионов семьсот сорок семь тысяч двести девяносто три рубля 26 коп.)

Организатором открытого конкурса является Новосибирское региональное отделение Центра организации конкурсных закупок – структурного подразделения ОАО «РЖД».

Открытый конкурс состоится 31 августа 2010 г. в 14.10 местного (11.10 московского) времени по адресу: 630004, г. Новосибирск, Вокзальная магистраль, 12, ком. 251.

Конкурсные предложения организаций принимаются до 12.00 местного (9.00 московского) времени 31 августа 2010 г. по адресу: 630004, г. Новосибирск, Вокзальная магистраль, 12, ком. 251, Новосибирское региональное отделение Центра организации конкурсных закупок.

К участию в конкурсе допускаются организации, подавшие в установленные сроки надлежащим образом оформленные конкурсные предложения и имеющие квалификацию, соответствующую требованиям Заказчика.

Конкурсная документация размещена на официальном сайте ОАО «Российские железные дороги» (tender.rzd.ru) и официальном сайте Западно-Сибирской железной дороги – филиала ОАО «РЖД» (www.zszd.ru), в разделе «Бизнес-информация» (подраздел «Открытые конкурсы»). Конкурсная документация в печатном варианте может быть получена в рабочие дни с 8.00 до 17.00 (в пятницу до 16.00) местного времени, перерыв с 12.00 до 13.00 местного времени, по адресу: 630004, Новосибирск, Вокзальная магистраль, 12, каб. 253.

Дополнительную информацию о проведении открытого конкурса можно получить по телефонам: +7 (383) 229-92-51, 229-43-96, факс +7 (383) 229-51-35, e-mail: mininsv@wsr.ru в рабочие дни с 8.00 до 17.00 (в пятницу до 16.00) местного времени, перерыв с 12.00 до 13.00 местного времени. Контактные лица: Минин Степан Владимирович, Железнова Юлия Олеговна.

хоккей с мячом

Разминка перед выходом на лед

Проверить готовность своих любимцев к предстоящему сезону решила группа наиболее активных фанатов хоккейного клуба «Кузбасс».

На стадионе «Химик» состоялся товарищеский матч по флорболу между сборной болельщиков и игроками команды мастеров. Главный тренер нашей ледовой дружины Михаил Быков на этот раз выступил в роли судьи, а с бровки поля действиями подопечных руководил новый спортивный директор «Кузбасса», он же главный тренер сборной России, Сергей Фирсов. Капитан сборной болельщиков Эрнст Горьковский тоже поначалу находился вне игровой площадки, предпочитая роль наставника коллектива. Однако во второй половине встречи ему пришлось переквалифицироваться и принять непосредственное участие в поединке: получил травму вратарь сборной фанатов, и Эрик занял «пост номер один».

Итог встречи – 9:3 в пользу мастеров (у «Кузбасса» голы провели Вадим Стасенко – 3, Вячеслав Морзовик – 2, Павел Рязанцев, Егор Шицко, Денис Криушенков, и еще один мяч болельщики забили в свои ворота сами). При этом, правда, стоит отметить, что фанаты собрали на этот матч всего две пятерки игроков, а профессионалы – четыре.

Вчера хоккеисты «Кузбасса» впервые в этом межсезонье встали на коньки - опробовали лед крытого модуля Губернского центра зимних видов спорта.

Иван ДМИТРИЕВ.

триатлон

Скорость по наследству

Всего два представителя Кузбасса приняли участие в этапе Кубка России по триатлону, который прошел в излюбленном месте отдыха красноярцев - на острове Татышев. При этом кемеровчане, отец и дочь Костельцевы, выступили очень достойно.

Президент областной федерации Сергей Гейдрих, который обычно не пропускает ни одного старта по триатлону, на этот раз на берега Енисея не приехал. По его словам, он «наелся» на новосибирских соревнованиях, проходивших неделей ранее, и не в состоянии был стартовать. Между тем соревнования получились очень представительными, в них приняли участие более ста триатлетов из Москвы, Омска, Томска, Иркутска, Северска, Новосибирска, Читы и городов Красноярского края. В их числе и такие звезды, как мастер спорта международного класса Евгений Кириллов из Красноярска и лидер омского женского триатлона Екатерина Акимова. В качестве почетного гостя на кубковые сражения прибыл один из «отцов-основателей» триатлона в нашей стране, заслуженный тренер России Анатолий Шахматов.

Александр Костельцев выступал в возрастной категории от 40 до 49 лет. Дистанцию 750 метров плавания, 20 км велогонки и 10 км кросса он преодолел за 1 час 54 минуты 32 секунды. Это позволило ему показать 18-й результат в своей группе. Зато его дочь Юлия выступила просто блестяще. Она стала чемпионкой соревнований среди девочек 1996 года рождения и младше, преодолев дистанцию (плавание 300 метров, велогонка 8 км, кросс 2 км) за 33 минуты 53 секунды!

Сергей ИВАНОВ.

кроссворд

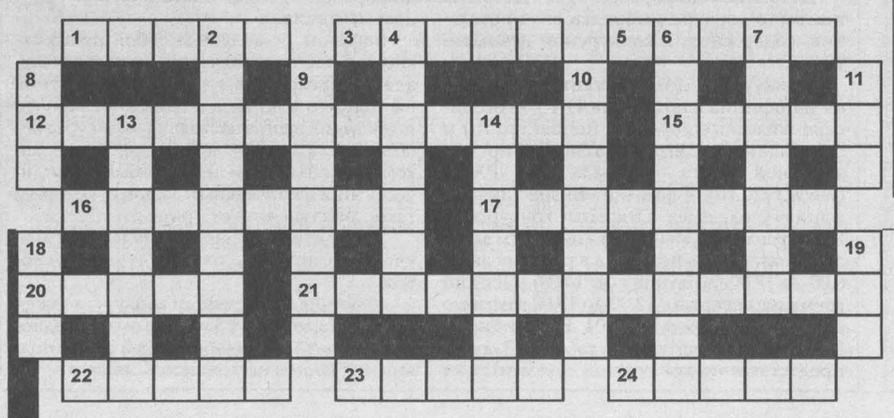

ПО ГОРИЗОНТАЛИ: 1. Французский писатель и философ эпохи Просвещения. 3. Молодежный журнал. 5. Советский артист балета, народный артист СССР. 12. Самоопыление растений. 15. Большой плоский кусок камня или металла. 16. Баллада В.Жуковского. 17. Колокольня в древнерусской архитектуре. 20. Выдающийся советский исследователь физической природы комет. 21. Раздел физики. 22. Род многолетних травянистых растений семейства зонтичных. 23. Еда, кушанье. 24. Подземная галерея для сбора грунтовых вод в предгорных и горных районах Средней Азии.

ПО ВЕРТИКАЛИ: 2. Высший бог у балтийских славян. 4. Столица африканского государства. 6. Порода короткошерстной голубой кошки. 7. Внутреннее убеждение человека. 8. Река, правый приток Оки. 9. Японский писатель. 10. Воинское звание. 11. Единица реактивной мощности переменного тока. 13. Вспомогательная фортификационая постройка позади крепостной ограды в старинной крепости. 14. Снимок с негатива. 18. Змея подсемейства удавов с яркой окраской. 19. Последовательное расположение предметов.

ПО ГОРИЗОНТАЛИ: 1. Руссо. 3. Смена. 5. Лиепа. 12. Партеногенез. 15. Плита. 16. Светлана. 17. Звонница. 20. Орлов. 21. Спектроскопия. 22. Чистяк. 23. Ясство. 24. Карпа.

ПО ВЕРТИКАЛИ: 2. Световит. 4. Мбабане. 6. Исландия. 7. Принцип. 8. Уда. 9. Кобаяси. 10. Рядовой. 11. Вар. 13. Павлин. 14. Позитив. 18. Боа. 19. Ряд.

25 июля на 79-м году жизни после тяжелой болезни скончался **Корнилов Анатолий Алексеевич,** доктор медицинских наук, профессор кафедры психиатрии наркологии и медицинской психологии Кемеровской государственной медицинской академии.

Ветеран Великой Отечественной войны (труженик тыла). Награжден медалями «За доблестный труд в Великой Отечественной войне 1941-1945 гг.», «За особый вклад в развитие Кузбасса» I, II степеней, «За служение Кузбассу», «За трудовую доблесть», «За гражданскую доблесть» (Республика Саха (Якутия). Почетный гражданин Олёкминского улуса Республики Саха (Якутия). Отличник здравоохранения. Отличник высшей школы.

Под руководством А.А. Корнилова защищены 1 докторская и 19 кандидатских диссертаций. Автор более 200 научных публикаций, монографии «Избранные лекции по психиатрии». Член редакционной коллегии журнала «Сибирский вестник психиатрии и наркологии».

Вся жизнь Анатолия Алексеевича была посвящена служению самому благородному делу – сохранению здоровья людей.

Психиатрическая служба Кузбасса и вся медицинская общественность скорбят о безвременной кончине

КОРНИЛОВА Анатолия Алексеевича.

Главный редактор Юрий КУХМАРЬ. kuhmar@kuzbass85.ru
Коммерческий директор Татьяна СМОЛИНА. t.smolina@kuzbass85.ru, тел. 72-55-47.
Газета «Кузбасс» учреждена администрацией Кемеровской области и журналистским коллективом редакции.
Зарегистрирована Омской региональной инспекцией по защите свободы печати и массовой информации 27.01.94 г., свидетельство о регистрации №54.

Мнение редакции не всегда совпадает с мнением авторов.

АДРЕС РЕДАКЦИИ: 650991, ГСП, г. Кемерово, пр. Октябрьский, 28.
Электронный адрес: official@kuzbass85.ru; news@kuzbass85.ru; reclama@kuzbass85.ru

СПРАВКИ: по рекламе — 72-25-23, 72-22-03; по письмам — 72-50-45; по редакции — 72-32-74. Тел./факс 72-12-10.

СОБСТВЕННЫЕ КОРРЕСПОНДЕНТЫ:
в Новокузнецке — 46-41-59, Междуреченске — 4-23-48, Тяжинском — 2-17-94, Мариинске — 8-905-967-55-97.
Газета является участником процесса по формированию единого информационного пространства.
Материалы газеты, в том числе коммерческие предложения и реклама, размещаются на интернет-сайте: www.kuzbass85.ru
Редакция не отвечает за содержание публикуемых объявлений.

Время подписания номера в печать по графику 20.00.
Сдан в печать 19.35. Объем 2 п.л. Печать офсетная.
Тиражи во вторник, среду, пятницу — 11053; четверг — 30069; субботу — 11149; «Свежий ветер» — 796.
Газета набрана и сверстана на компьютерном комплексе газеты «Кузбасс».
По вопросам качества печати звонить по тел. 45-49-19.
ОАО ИПП «Кузбасс»: 650630, г. Кемерово, пр. Октябрьский, 28. Заказ № 134.