Коттеджи для многодетных. Бесплатно

стр. 2

ГУК СПб им. В.Д. Федорова Газетно-журнальный фонд
698733

Издается с 7 января 1922 года.

ОБЛАСТНАЯ МАССОВАЯ ГАЗЕТА

Кузбасс

225 (24945) 4 ДЕКАБРЯ 2009 г., ПЯТНИЦА

Декабрь

пн.		7	14	21	28
вт.	1	8	15	22	29
ср.	2	9	16	23	30
чт.	3	10	17	24	31
пт.	4	11	18	25	
сб.	5	12	19	26	
вс.	6	13	20	27	

4 612747 250011

КУРС ВАЛЮТЫ (ЦЕНТРОБАНК)

$ 29,24 руб.

€ 44,19 руб.

Интернет-приемная губернатора www.mediakuzbass.ru

в курсе дела

Сегодня в Лесной Поляне торжественно открылся новый детский сад.

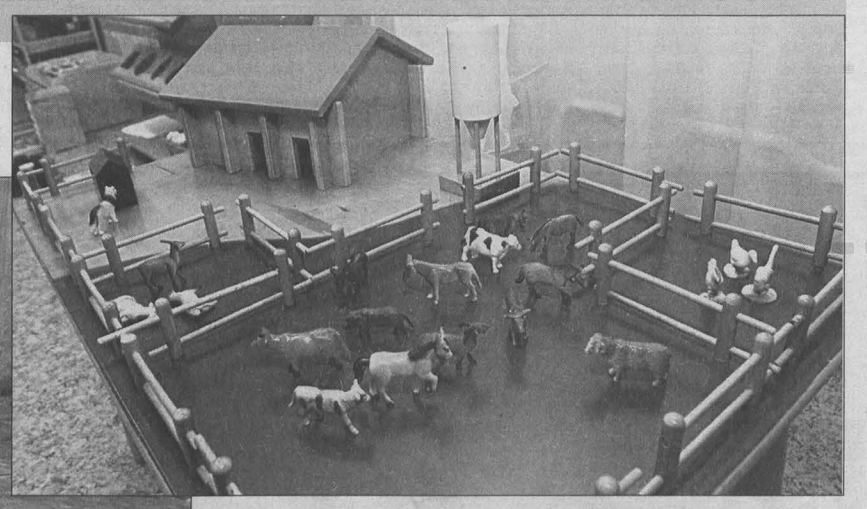

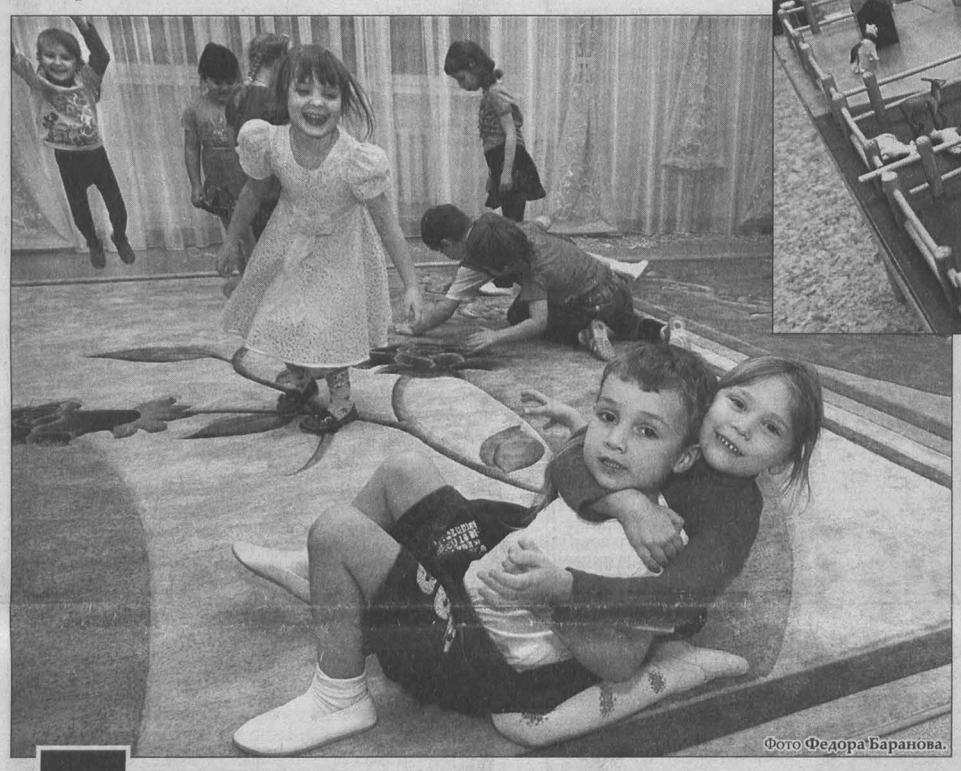

Фото Федора Баранова.

Детсад из будущего

Особенность его в том, что он находится в единой структуре с гимназией и центром дополнительного образования Лесной Поляны. Поэтому-то руководитель детского сада Татьяна Рыбалко - в должности заместителя директора МАОУ «Гимназия №42». По сути, этот детский сад станет первой ступенькой для малышей Лесной Поляны на пути к школе-комплексу. Согласованные образовательные и воспитательные программы помогут малышам быстро адаптироваться после детского сада к школьным занятиям.

Для работы в этом дошкольном учреждении воспитателей отбирали на основе конкурса. Коллектив молодой – средний возраст 32 года.

Поскольку детский сад будет работать по программе Леонида Венгера, то, по словам Татьяны Рыбалко, в перспективе все педагоги и воспитатели пройдут обучение в Центре Венгера в Москве.

Детский сад может принять 280 ребятишек. Чтобы устроить сюда ребенка, родители стали задолго до открытия занимать очередь. Сегодня подано более 200 заявлений. И они еще поступают. Ведь Лесная Поляна постепенно заселяется. В апреле будущего года ожидается очередное заселение «лесных» жителей. Так что к тому времени, говорят специалисты, новый детский сад будет полностью заполнен.

Оплата родителей за ребенка здесь, как и в других детских садах, составит 1300 рублей в месяц. Это 16 % от всех затрат на содержание. Малообеспеченные семьи будут платить еще меньше – 12%, это 1040 рублей. Плюс часть средств – 20% от уплаченной суммы родителям будет компенсировать государство.

Большая часть работников детского учреждения уже давно переехала и живет в Лесной Поляне. Вот и сегодня ключи от новых квартир губернатор вручит 22 новым жителям. Из них 17 – воспитатели детского сада, а также врач, коммунальщик, учителя.

(Окончание на 2-й стр.).

КУРЬЕР

Служба новостей «Кузбасса», тел.: 72-67-67, 72-36-45.

новость дня

Скандал местного значения

Скандалом местного значения завершились 1 декабря торги по закупу зерна в государственный интервенционный фонд страны. Во время второй торговой мини-сессии, на которую впервые были выставлены лоты пшеницы четвертого класса, Кемеровская область осталась без Интернет-связи и, соответственно, не смогла принять участие в торгах.

ГПКО «Кузбасская агропромышленная компания», которая представляет интересы кузбасских зерновиков во время госинтервенций, отправила в связи с этим сбоем претензию Кемеровскому филиалу ОАО «Сибирьтелеком» с обещанием в случае повторения ситуации принять меры вплоть до обращения в судебные органы.

Добавим, что госинтервенции, начавшиеся месяц назад, пока разочаровывают кузбасских сельхозтоваропроизводителей. Сибирь разбита на три автономные биржевые площадки. Конкуренцию Кузбассу составляют Иркутская и Томская области и Красноярский край. Цена на пшеницу третьего класса, сбиваемая красноярцами с 6000 до 3650-3800 рублей за тонну, не устраивает большинство участников торгов, утверждающих, что это не окупает затраты на производство зерна.

Игорь АЛЕХИН.

Янко уже далеко

Громом среди ясного неба прозвучало известие об отставке главного тренера хоккейного клуба «Кузбасс» Владимира Янко. Сразу же после окончания в Кемерове матча «Кузбасс» - «Локомотив» (Оренбург) наставник кемеровчан написал заявление об уходе.

Речь не идет о каких-то невыполненных обязательствах перед столичным тренером. Наоборот, по признанию Владимира Владимировича, в Кемерове ему были созданы идеальные условия для работы. Но переживания за судьбу своей родной команды, московского «Динамо», также лишившейся на днях главного тренера, вынудили самого удачливого тренера страны вернуться на родину. В каком статусе будет работать в «Динамо» Янко, еще неизвестно. Но в том, что он будет в этой команде, можно не сомневаться.

Любопытно заметить, что до недавних пор московским клубом руководил кемеровчанин Сергей Лихачев, а кемеровским – москвич Янко. Молва уже приписывает двум ведущим клубам России тренерскую рокировку. Конечно же, обидно терять тренера в середине турнирного пути, но, увы, таковы суровые реалии профессионального спорта.

Какой-то паники в лагере клуба «Кузбасс» сейчас не наблюдается. Наоборот, все ребята полны решимости продолжать идти к намеченным в начале сезона целям. Квалификация наших хоккеистов позволяет им, как минимум, бороться за медали национального чемпионата. Что касается преемника Владимира Янко, то он будет назван в ближайшее время.

Сергей ИВАНОВ.

отставка

За бездеятельность и неэффективную организацию работы по переселению граждан с подработанных территорий отстранен от занимаемой должности заместитель главы Осинников, председатель комитета по управлению муниципальным имуществом Евгений Павлов.

За 11 месяцев 2009 года в городе освоено всего 47% федеральных средств (432 млн. рублей), выделенных по программе. На счетах лежит еще 490 млн. рублей, в то время как до окончания года осталось меньше месяца. Напомним, что в случае если эти средства не будут использованы в текущем году, их придется возвращать в федеральный бюджет.

Решение о снятии Евгения Павлова с должности принято на совещании по вопросам реализации программы Минэнерго РФ.

Климат

Сегодня

Восход 9.26 Заход 16.46 Долгота дня 7.20

Восход 18.48 Заход 11.49 Посл. четв. 9 декабря

Облачно, снег, мокрый снег, местами сильный, местами метель, гололедные явления. Ветер юго-западный от умеренного до сильного. Давление ночью будет расти, днем падать, влажность существенно не изменится.

Общий уровень загрязнения атмосферы ожидается невысокий.

	день	ночь
Кемерово	-1 - -3	-3 - -5
Новокузнецк	-1 - -3	-3 - -5
Белово	-1 - -3	-3 - -5
Юрга	-1 - -3	-2 - -4
Междуреченск	0 - -2	-4 - -6
Таштагол	около 0	-4 - -6
Мариинск	-2 - -4	-2 - -4

Прогноз предоставлен Кемеровским гидрометеоцентром.

5 декабря

Облачно с прояснениями, в отдельных районах снег, метели. Ветер юго-западный 5-10 м/с., порывы до 12-17 м/с. Температура ночью -1° – -6°С, днем -1° – -6°С.

6 декабря

Облачно с прояснениями, в отдельных районах снег, метели. Ветер западный 5-10 м/с., ночью порывы до 12-17 м/с. Похолодание. Температура ночью -9° – -14°С, в отдельных районах до -20°С, днем -9° – -14°С, в отдельных районах до -20°С.

Курьер

цифра

На 742,5

тысячи рублей пополнился за неделю Фонд Победы, созданный в областном центре. Учреждения здравоохранения, образования, социальной защиты, культуры и спорта перечислили за это время около 147 тыс. рублей. Предприятия и организации города, в том числе общественные, пополнили Фонд на 549,5 тыс. рублей. Горожане за неделю перечислили в помощь ветеранам 46 тыс. рублей.

факт

Вчера в поселке Шерегеш Таштагольского района 39 семей переселенцев из аварийных бараков получили квартиры в новом пятиэтажном панельном доме по договорам социального найма. Дом общей площадью 20 тысяч квадратных метров обладает повышенной сейсмоустойчивостью и выдерживает колебания земной поверхности до 8 баллов.

по существу

Просвет в тоннеле кризиса

В Междуреченске возобновлен прием на работу в угольные компании. Понятно, что это было бы невозможно без явных позитивных сигналов в отрасли. К примеру, осенью цены на уголь поднялись до самого высокого уровня за весь нынешний год. А это уже для таких монопромышленных городов, как Междуреченск, обнадеживающий фактор.

Вспомним: год назад, к ноябрю спрос на уголь упал в 5 раз, а от летних цен осталась лишь четверть. Если «Распадская» производила 750-800 тысяч тонн концентрата в месяц, то в ноябре объемы снизились до 150 тысяч тонн. Весь IV квартал прошлого года объемы поставок согласовывались с металлургами еженедельно, а цена ежемесячно менялась в сторону уменьшения. Чтобы выжить, угольщики вынуждены были срочно снижать издержки и искать новые рынки сбыта, продавая уголь по самым минимальным ценам. Металлурги вообще предлагали опустить цену ниже 1300 руб. за тонну. А это уже приближалось к себестоимости… И все же в этой сложной ситуации угольщики находили компромиссы с металлургами и старались выживать вместе.

(Окончание на 2-й стр.).

Как стало известно...

Для бизнеса – особый дом

Вчера в Кемерове рядом с экспериментальным заводом средств безопасности была забита первая свая в основание здания, которое должно стать особым домом для бизнеса. Первые жильцы в этом доме – инновационные компании, по заверению главы областного департамента строительства Алексея Симонова, будут справлять новоселье через год.

Строительство дома – бизнес-инкубатора заказала область. Это ее обязательства по соглашению с федеральным центром. 200 млн. рублей на строительство выделит Москва, столько же область. Бизнес-инкубатор площадью почти 9,5 тыс. кв. метров станет первым «технологическим» объектом кузбасского технопарка. Именно сюда будут поселять компании с инновационными идеями и проектами, прошедшими специальный отбор в технопарке. Такие сегодня уже есть. По словам замгендиректора технопарка Александра Логова, пока приходится их «пристраивать» в различных зданиях Кемерова. А задача – собрать всех под одной крышей, обеспечить всем необходимым – связью, Интернетом, услугами по составлению бухгалтерии, бизнес-планов и пр. В бизнес-инкубаторе будет предусмотрена и другая поддержка. Только на третий год с них будут брать полную арендную плату. Такие льготные условия нужны для того, чтобы поддержать инновации на старте, через несколько лет отправив их в «свободное плавание». Всего в бизнес-инкубаторе можно будет поселить более 500 человек.

На текущей момент, считает Алексей Симонов, может, и логично ставить вопрос: «Зачем отвлекать бюджетные деньги на строительство?» Но эта стройка – на будущее, для развития науки, инноваций, прежде всего, в угольной сфере, от которых потом все получат плюс: и бюджет, и обычные люди. Опять же нелогично останавливать уже начатый процесс. В проектирование объектов технопарка и строительство электроподстанции уже направлено 135 млн. рублей. А новые средства даже в кризис найти можно. Кроме бюджетных средств, на строительство бизнес-инкубатора область планирует привлечь частные инвестиции.

Татьяна ДУМЕНКО.

НА СНИМКЕ: вчера в Кемерове было минус 20. Сваебойная машина замерзла, и ее пришлось отогревать. Но шампанское о сваю разбилось с первого раза.

Фото Федора Баранова.

документы

В сегодняшнем номере «Кузбасс» официальный публикует следующие документы:

Закон об областном бюджете на 2010 год и на плановый период 2011 и 2012 годов, №122-ОЗ; закон о бюджете Территориального фонда обязательного медицинского страхования Кемеровской области на 2010 год и на плановый период 2011 и 2012 годов, №123-ОЗ; закон об утверждении Территориальной программы государственных гарантий оказания гражданам Российской Федерации бесплатной медицинской помощи на территории Кемеровской области на 2010 год, №124-ОЗ.

по существу

Просвет в тоннеле кризиса

(Окончание. Начало на 1-й стр.).

Теперь уже ясно: наши угольные компании спасла «подушка безопасности», которую им удалось создать за предыдущие годы, а также грамотное сокращение издержек. И еще: кризис научил всех жить по средствам. Компании очень осторожно выбирали, куда инвестировать прибыль, не делали крупных покупок. Так, «Междуречье» за год пополнилось только одним экскаватором, приобретение которого планировалось еще раньше. А «Распадская», резко сократив инвестпрограмму, практически остановила все объекты строительства, кроме шахты «Распадская-Коксовая» и реконструкции вентилятора главного проветривания. Были пересмотрены цены по закупке материалов и оборудования. Все компании временно прекратили прием новых работников, стараясь не сокращать действующих. При этом политика была такая: терять людей нельзя, ведь кризис закончится, а коллектив потом не соберешь. Пережить сложные месяцы помог и перевод предприятий на четырехдневную рабочую неделю.

Компаниям пришлось срочно искать новых партнеров на внешних рынках сбыта. Характерен пример «Распадской», прежде ориентированной в основном на внутренний рынок и экспортировавшей угольный концентрат большей частью лишь на Украину. С наступлением кризиса украинские меткомбинаты на протяжении пяти месяцев практически не покупали продукцию распадцев. Угольная компания начала искать покупателей в Юго-Восточной Азии. В результате доля экспорта «Распадской» значительно выросла и составляет теперь от 30 до 40% сбыта. А это уже стабилизирующий фактор для производства. В западном направлении распадский уголь идет по-прежнему на основные металлургические предприятия Украины, а также на европейские металлургические предприятия ArcelorMittal. В восточном направлении - в Японию (JFE Holding), Южную Корею (POSCO), Китай. Заключение данных контрактов позволило не остановить производство.

А ОАО «Междуречье» в кризис даже добилось заключения выгодного долгосрочного контракта с южнокорейским металлургическим гигантом POSCO.

Ожидается, что в IV квартале угольные предприятия Междуреченска сработают с прибылью, а зарплата угольщиков вырастет до уровня прошлого года. А будет прибыль – будут и налоги в бюджет. Значит, город и область, живущие в основном за счет угля и металла, смогут продолжать свои социальные программы.

Сегодня прием на работу в угольные компании возобновлен. Зарплата выправляется и выходит на уровень прошлого года. Восстановлена полная рабочая неделя.

И если по итогам первого полугодия и даже девяти месяцев угольные компании несли убытки, то сейчас положение медленно, но меняется к лучшему. «Мы вышли на докризисный период по объемам производства (второй квартал прошлого года) и ожидаем по итогам года 6 миллионов тонн добычи», - говорит генеральный директор ОАО «Междуречье» В.П.Жилин.

А вот «Южный Кузбасс» в результате кризиса в объемах значительно потерял. «Ожидается в целом снижение по отношению к 2008 году на 30 процентов. Однако четвертый квартал уже просматривается с прибылью», - отмечает управляющий директор угольной компании «Южный Кузбасс» В.Н. Скулдицкий. Но при этом он добавляет, что следующий год обещает быть удачным, намечается увеличение объемов.

Признаком стабильной экономики являются долгосрочные контракты, пока же угольщики вынуждены договариваться со своими потребителями в основном поквартально. Наученные кризисом, в ближайшее будущее руководители компаний смотрят с осторожностью, потому что цена на уголь сегодня меняется непредсказуемо. По признанию генерального директора УК «Распадская» Г.И. Козового, «объемы на первый квартал следующего года известны, но договоры пока не заключаем, потому что цены на уголь еще непонятны. Бороться за них становится все трудней».

И все же появилась почва для оптимизма. Ожидается, что в IV квартале угольные предприятия Междуреченска сработают с прибылью, а зарплата угольщиков вырастет до уровня прошлого года. В этом городскую власть на традиционной встрече, посвященной социально-экономической ситуации, заверили все руководители угольных компаний. А будет прибыль – будут и налоги в бюджет. Значит, город и область, живущие в основном за счет угля и металла, смогут продолжать свои социальные программы.

Со своей стороны, городские власти рассказали о ситуации с муниципальным бюджетом. 2010 год обещает быть еще более скудным, сообщил глава города С.Ф.Щербаков. Из-за этого страдают некоторые важные статьи расходов. Например, откладывается на неопределенный срок строительство детского сада в 48-м квартале. На него требуется около 170 миллионов рублей. В то же время мест в дошкольных учреждениях в городе катастрофически не хватает. «Вот если бы «Южный Кузбасс», «Междуречье» и Распадская угольная компания взялись за этот детский сад, это был бы уникальный подарок к предстоящему 55-летию города», - осторожно намекает глава города. А угольные генералы обещают подумать.

Помнится, вот так, на паях, угольщики пять лет назад реконструировали Дворец культуры «Распадский». Замечательный получился очаг культуры…

Людмила ХУДИК.

Квадратные метры

Улица новоселий

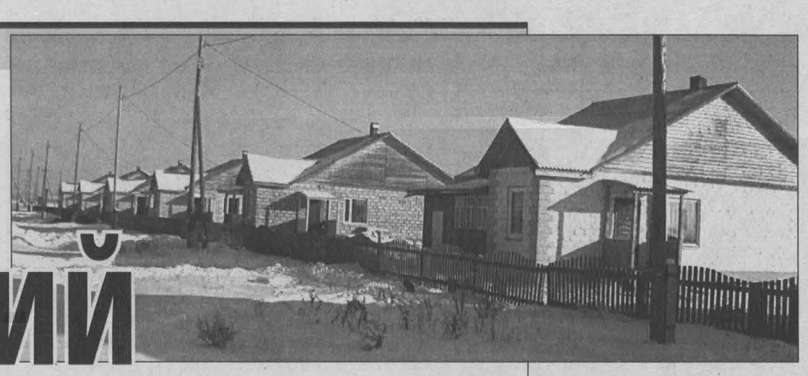

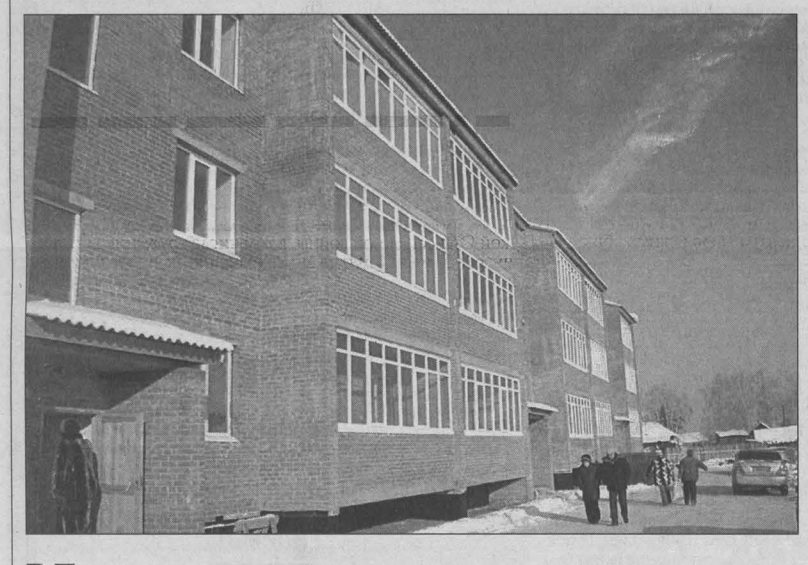

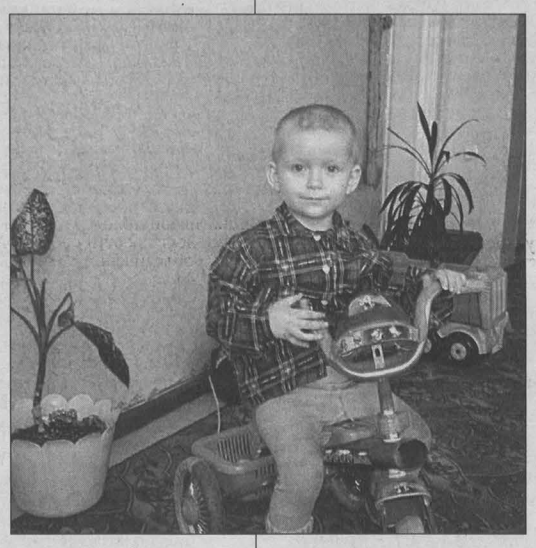

В Тисуле появилась целая улица новоселов. А в эти дни в райцентре идет заселение еще одного 45-квартирного дома. Скоро здесь загорятся огни на праздничных новогодних елках.

Такого новоселья в Тисульском районе еще не было. Сразу целая улица наполнилась звонкими детскими голосами: семь многодетных семей получили бесплатно новые коттеджи. Они возведены за счет областного бюджета по программе «Обеспечение жильем социально незащищенных граждан, установленных законодательством Кемеровской области». Дома добротные, построены по современным стандартам, в каждом установлены стеклопакеты, есть водопровод, канализация, раздельный санузел и местное отопление с оборудованными кочегарками. И что очень важно для сельских семей – каждая получила усадьбу в 15 соток: пожалуйста, садите огород, заводите подсобное хозяйство, стройте стайки и гаражи.

На этой улице Северной впору открывать отдельный детский сад – в каждой семье по три-четыре ребенка. А у Татьяны и Геннадия Горощенко – пятеро детей, им и дом достался самый большой, двухэтажный, стоимостью почти 2 миллиона рублей. Они переехали из деревни Байла, где Геннадий работал механизатором, Татьяна дояркой. Кстати, в 2005 году Геннадий как лучший комбайнер получил от губернатора в награду автомобиль «УАЗ». Сейчас в деревне нет ни совхоза, ни школы, а у Горощенко четверо школьников, старшая, Катя, учится уже в десятом классе. Для них переезд в большой благоустроенный дом в райцентре – это нежданное счастье. Сейчас родители вместе с ребятишками уже потихоньку его обустраивают.

Семья у них вообще дружная, работящая. Переехав на новое место, Геннадий первым делом стал строить стайки, потому что всегда держали много скотины, одних гусей летом было 200 голов. Недавно Татьяна от центра занятости получила на развитие подсобного хозяйства субсидию, на которую купили двух коров. И сейчас у Горощенко пять дойных коров, свиньи, куры. Татьяна продает на местном рынке молоко, сметану, творог, яйца, мясо. Доход от реализации продукции подворья – основная часть их семейного бюджета, хороший довесок и зарплата Геннадия, который устроился работать на пилораму. Горощенко мечтают организовать семейную животноводческую ферму, в которой было бы не меньше десяти дойных коров и до 500 голов птицы. Но нужен трактор, чтобы заготавливать в достатке корма. Своих денег нет, поэтому вся надежда на областной конкурс грантов, в котором они надеются принять участие и уже составляют бизнес-план.

Всего за последние три года в Тисульском районе более 500 семей улучшили свои жилищные условия, построено 18610 квадратных метров индивидуального жилья. В этом году будет сдан и 60-квартирный дом в Белогорске. В районе планируют заложить еще два 45-квартирного дома, чтобы полностью завершить переселение людей из ветхого жилья, обеспечить благоустроенными квартирами всех ветеранов и молодые семьи.

На улице Северной заложено еще десять фундаментов под строительство коттеджей, а в новый 45-квартирный дом в центре Тисуля уже въезжают первые новоселы. Здесь получили одно- и двухкомнатные благоустроенные квартиры 23 семьи: переселенцы из ветхого жилья, несколько участников войны, дети-сироты и работники бюджетной сферы, которым выделены льготные займы.

Марьяна и Антон Бажакины с двумя маленькими детьми переехали в новую квартиру из полуразвалившегося барака, где все удобства были на улице. Сейчас не нарадуются – в квартире тепло, светло, есть большая застекленная лоджия, которая летом станет еще одной комнатой. Не скрывают слез радости и ветераны войны – Николай Антонович Круппа, Танзиля Ягафаровна Ахмадишина и Александр Сергеевич Тихонов. Хоть теперь, на старости лет, они поживут в благоустроенных квартирах, не заботясь ни о воде, ни о дровах!

Всего за последние три года в Тисульском районе более 500 семей улучшили свои жилищные условия, построено 18610 квадратных метров индивидуального жилья. В этом году будет сдан и 60-квартирный дом в Белогорске. В районе планируют заложить еще два 45-квартирных дома, чтобы полностью завершить переселение людей из ветхого жилья, обеспечить благоустроенными квартирами всех ветеранов и молодые семьи.

Валентина МЖЕЛЬСКАЯ.

НА СНИМКАХ: новая улица Северная; в новом 45-квартирном доме тоже новоселья; двухлетний Кирюша Горощенко с удовольствием обживает новый дом.

Фото автора.

Тисульский район.

надзор

В Белове при проверке аптечного учреждения ООО «Доктор Столетов» было выявлено, что на ряд препаратов установлена розничная надбавка, превышающая предельную.

В частности, цены были завышены на такие препараты, как амоксицилин, аскорбиновая кислота в ампулах 5%, которые включены в перечень жизненно необходимых и важнейших лекарственных средств. Аналогичные нарушения закона установлены при проверке некоторых индивидуальных предпринимателей, занимающихся аптечной деятельностью. По результатам проведенной проверки прокурором города в адрес руководителей предприятий вынесены представления с требованием устранить нарушения законодательства и привести цены на лекарственные средства в соответствие с требованиями действующего законодательства. Для ужесточения контроля за ценообразованием на лекарства начиная с 2010 года аптеки или предприятия оптовой торговли лекарственными средствами, которые превысили установленный размер соответствующих торговых надбавок на жизненно необходимые лекарственные средства, будут лишены права заниматься фармацевтической деятельностью.

в Курсе дела

Детсад из будущего

(Окончание. Начало на 1-й стр.).

В городе для молодых детский сад – первая необходимость. Из 12 групп здесь уже сформировано 6 (!) ясельных. Такого нет ни в одном саду.

Младшего ребенка Алексея в ясли поведет жительница Лесной Поляны Ольга Дементьева. Чтобы ребенок привыкал к другим ребятам, воспитателям, новой обстановке, его специально водили в детский центр, который работает при детском саде.

-Красота-то какая! – восхищается детсадом мама 5-летней Лизы Александра Радостева. - Ребятишкам так нравится!

Малышам действительно здесь очень хорошо – для них тут бассейн, комната Монтессори. О ней стоит сказать особо. Педагогика Марии Монтессори очень популярна за границей, в Москве и Санкт-Петербурге. В Кузбассе лишь несколько детских садов работают по такой программе. Специфика ее в уникальном дидактическом материале. На практике малыши будут осваивать простейшие операции – завязывать шнурки, застегивать пуговицы, мыть посуду, стирать и даже гладить. И гладильная доска, и посуда, и утюг – все игрушечно-маленькое, но все по-настоящему.

Воспитатели говорят, что ребятишек как магнитом тянет в эту комнату. Именно здесь ребята получают навыки трудолюбия, терпения, учатся не бросать дело, не закончив его, и т.д.

Всего на строительство детского сада было потрачено 183, 8 млн. рублей из федерального, областного и городского бюджетов. Особая гордость детского сада – пищеблок. Он оборудован новейшей техникой - мукопросеивателем, тестомесом. Есть даже специальный пароконвектомат – чтобы готовить пищу на пару. Для того чтобы легче было носить еду для ребят на второй этаж, детский сад оборудован специальным грузовым лифтом. А специальная энергосберегающая технология позволяет руководителю в режиме реального времени вести контроль за расходом воды, электроэнергии.

-Работать одно удовольствие! – говорят воспитатели. – Просто сказка!

Сегодня это пока единственный детский сад, в который нет очереди.

Оксана ПАНАРИНА.

Курьер

Служба новостей «Кузбасса», тел.: 72-67-67, 72-36-45.

визит

Сегодня – второй день первого визита в Кузбасс нового генерального консула ФРГ в Новосибирске г-жи Гудрун Штайнаккер в Кемерово.

Со вчерашнего вечера после встреч с руководством областного Совета народных депутатов, города Кемерово, и Кузбасской торгово-промышленной палаты у г-жи консула «культурная программа». Прошлым вечером был концерт органной музыки и встреча с представителями немецкой диаспоры, сегодня консула принимают учащиеся гимназии №41, студенты КемГУ, изучающие немецкий язык, колледж культуры и губернаторский хор «Утро». Консул назначена на должность только в сентябре и сейчас объезжает все регионы своего округа (это 21 регион). Первое знакомство, установление контактов и есть, по ее словам, главная цель приезда в Кемерово. Сейчас основная проблема во взаимоотношениях Кузбасса и Германии – падение товарооборота (на 26,2% за 9 месяцев этого года по сравнению с тем же периодом 2008 г.). Наши угольщики и селяне стали меньше закупать немецкой техники, но и немецкие компании снизили потребление кузбасского угля. По мнению госпожи Штайнаккер, в следующем году может начаться оживление, поскольку кризис идет на спад. Будет продолжение культурных и образовательных программ, в частности по молодежному обмену, число участников которого за три года выросло второе. Между тем представители промышленной палаты Германии обсудили на встрече с первым заместителем губернатора Валентином Мазикиным возможность привлечь инвесторов к реализации крупных высокотехнологичных проектов в Кузбассе.

награждение

Вчера, в Международный день инвалидов, более 600 людей с ограниченными физическими возможностями получили награды и поздравления у себя дома.

Напомним, что по требованию Роспотребнадзора по Кемеровской области было решено отменить губернаторский прием в честь Дня инвалидов, так как в Кузбассе в несколько раз превышен эпидемический порог по заболеваемости ОРВИ и гриппом. По мнению областных властей, такая мера предосторожности позволит этим людям сохранить здоровье, которое для них особенно важно.

Более 50 кузбассовцев, имеющих инвалидность, получили областные медали, 10 человек - ежегодную специальную губернаторскую премию «За любовь к жизни». Еще более 500 человек - материальную помощь.

энергосбережение

В Прокопьевском районе по программе энергосбережения в организациях бюджетной сферы в 2009 году установлены четыре тепловых узла и семь водосчётчиков.

На эти цели из местного бюджета выделено порядка 300 тысяч рублей. Всего по муниципальной программе за четыре года – с 2009-го до 2012-й – на установке приборов учета в детских садах, школах и больницах из всех источников финансирования планируется освоить свыше 4,5 миллиона рублей. Кроме объектов бюджетной сферы, водосчётчики и тепловые узлы в 2009 году установили в восьми жилых домах, в которых проводился капитальный ремонт по федеральной целевой программе.

Специалисты ожидают получить существенный эффект от проделанной работы. По их подсчётам, тепловой узел позволяет снизить расходы на оплату тепловой энергии не менее чем на 20%.

криминал

Главный бухгалтер и заместитель начальника Тяжинского РОВД по тыловому обеспечению обвиняются в попытке мошенничества в особо крупном размере.

В октябре 2008 года в квартире главного бухгалтера случился пожар. Согласно заключению судебной строительно-технической экспертизы, стоимость поврежденного имущества и восстановительных работ составляла 232 тысячи рублей. Но, как было установлено в ходе предварительного расследования, высокопоставленные милиционеры вписали в акт о пожаре иную сумму ущерба – 1,5 млн. рублей. На основании этого документа областное ГУВД обратилось к администрации Кемеровской области с просьбой оказать пострадавшему сотруднику материальную помощь. Что и было сделано. Однако выделенных ему бюджетных денег погорелец так и не получил: афера вскрылась по время дополнительной проверки, проведенной сотрудниками управления собственной безопасности милицейского главка. Несмотря на уголовное дело, возбужденное по факту попытки мошенничества в особо крупном размере, оба его главных фигуранта до сих пор работают на прежних должностях. Как сообщили вчера в пресс-службе следственного управления СКП РФ по Кемеровской области, в настоящее время уголовное дело вместе с утвержденным обвинительным заключением направлено в суд.

спорт

•Пятая подряд победа в чемпионате России по хоккею с мячом для «Кузбасса» далась нелегко.

И дело вовсе не в силе очередного соперника, «Локомотива» из Оренбурга, а в капризах природы. После нулевой погоды играть при минус 20 градусах было непросто. И все же кемеровский клуб сумел доказать свое превосходство в классе - 4:2 (Стасенко, 27. Чернышев, 29, 64 и 67 – Лихачев, 74 и 83). Добавим, что наша ледовая дружина в этом матче играла без приболевшего Рязанцева и травмированного Кима. В остальных матчах тура были зафиксированы следующие результаты: «Сибсельмаш» - «Боровичи» - 9:2, «Уральский трубник» - «Байкал-Энергия» - 2:1, «Родина» - «Енисей» - 2:4, «Строитель» - «СКА-Нефтяник» - 3:2, «Водник» - «Волга» - 4:3, «Динамо» - «Динамо-Казань» - 7:7. Сейчас в чемпионате страны наступает перерыв, вызванный играми сборной России в Финляндии. Вчера в расположение главной команды страны отбыли два хоккеиста «Кузбасса» - Денис Криушенков и Павел Булатов. А очередной матч «Кузбасс» проведет 9 декабря в Казани против обладателя кубка страны, сумевшего в минувшем туре отобрать очки у чемпиона России.

•Без особого труда волейболисты Кемеровского государственного профессионально-педагогического колледжа добрались до финала в чемпионате города по волейболу среди мужских команд, победив Сибирский политехнический, технический, аграрный техникумы, горнотехнический колледж.

Однако зрители и участники соревнований с нетерпением ждали центральной встречи с командой среднетехнического факультета технологического института пищевой промышленности, в которой четверо игроков - призёры чемпионата России среди вузов. Это был настоящий волейбол. Борьба шла за каждое очко. Первую партию волейболисты КемГППК уступили соперникам с минимальным преимуществом 26-28. Вторая партия оказалась за нами, а в третьей, решающей, окончательно сломали «пищевиков». И вот она – долгожданная победа! Поздравляем чемпионов!

Курьер

ПРИНЯТА
на съезде депутатов Кемеровской области
17 ноября 2009 года.

РЕЗОЛЮЦИЯ съезда депутатов Кемеровской области

Съезд депутатов Кемеровской области – форум законодательных и представительных органов государственной власти и местного самоуправления всех уровней прошел в непростых экономических условиях. После десяти лет непрерывного экономического роста и повышения благосостояния людей Россия столкнулась с серьезнейшими экономическими вызовами. Глобальный экономический кризис приводит во всех странах мира к падению производства, росту безработицы, снижению доходов населения.

Кузбасс, как один из индустриальных центров страны, также пострадал от экономического кризиса. Однако в настоящее время, благодаря слаженным действиям законодательной и исполнительной ветвей власти всех уровней, экономическая ситуация в Кузбассе стабилизировалась. Базовые отрасли – угледобыча и металлургия – выходят на докризисный уровень работы. Ситуация с ценами на уголь и металл тоже начинает улучшаться.

Депутаты приняли активное участие в разработке антикризисных программ, активно участвуют в работе антикризисных штабов, приняты целые пакеты антикризисных законов и решений. Все это было проделано в короткий срок и в тесном взаимодействии с исполнительной властью.

Сегодня наша важнейшая задача - найти резервы для обеспечения полного восстановления и дальнейшего качественного роста экономики Кузбасса. Поэтому как никогда актуальна задача модернизации экономики, изменения ее структуры. Необходимо сконцентрировать свои действия по ключевым направлениям, которые дадут возможность не только одномоментного реагирования, но и повысят конкурентоспособность Кузбасса в долгосрочном плане. В связи с этим необходимо обеспечить единство действий и эффективное взаимодействие органов государственной власти и местного самоуправления как в целях преодоления последствий мирового кризиса, так и для обеспечения стратегического развития Кемеровской области.

Съезд депутатов Кемеровской области считает ключевыми задачами:

– безусловное исполнение задач, поставленных в Послании Президента РФ Федеральному Собранию РФ, Бюджетном послании губернатора Кемеровской области;

– переход к инновационной стратегии экономического развития;

– диверсификацию экономики, последовательное снижение экспортной зависимости области;

– поддержку малого и среднего предпринимательства;

– безусловное исполнение заявленных крупных инвестиционных и социальных проектов;

– повышение эффективности и качества государственного и муниципального управления;

– обеспечение социальных гарантий населению, развитие социальной инфраструктуры – учреждений образования, здравоохранения, культуры, физкультуры и спорта, социального обеспечения, учреждений по работе с молодежью;

– активное вовлечение институтов гражданского общества, в том числе профессиональных сообществ, в решение задач социально-экономического развития области;

– исключение административных барьеров при оформлении документов, связанных с разрешительными процедурами.

В целях повышения эффективности работы законодательных и представительных органов государственной власти и местного самоуправления съезд депутатов Кемеровской области считает необходимым:

– обеспечить открытость информации о деятельности законодательных и представительных органов власти и принимаемых ими решениях;

– внедрить в практику работы представительных органов местного самоуправления проведение тематических депутатских слушаний по актуальным вопросам жизнедеятельности;

– активизировать контрольную деятельность законодательных и представительных органов;

– осуществлять мониторинг правоприменительной практики;

– осуществлять депутатский контроль за освоением средств, выделенных на снос ветхого и аварийного жилья;

– не допустить увеличения расходов на содержание законодательных и представительных органов власти.

РЕКОМЕНДАЦИИ круглых столов съезда депутатов Кемеровской области

ПРИНЯТЫ
на съезде депутатов Кемеровской области
17 ноября 2009 года.
(Печатаются в сокращении).

1. В области реализации государственной бюджетной политики в Кемеровской области:

1.1. Совету народных депутатов Кемеровской области продолжить работу по совершенствованию законодательства в сфере повышения собираемости налоговых и неналоговых доходов в бюджеты всех уровней.

1.2. Органам местного самоуправления усилить работу по мобилизации налоговых и неналоговых доходов в местные бюджеты.

1.3. Продолжить работу по повышению результативности и эффективности использования бюджетных средств.

2. В области рационального природопользования, охраны окружающей среды:

2.1. Комитету по вопросам аграрной политики, землепользования и экологии Совета народных депутатов Кемеровской области создать рабочую группу с участием специалистов департамента природных ресурсов и экологии Кемеровской области, Росприроднадзора, Роспотребнадзора, Верхнеобского БВУ Росводресурс. Рабочей группе в месячный срок подготовить законодательную инициативу по внесению изменений в Водный кодекс РФ и Кодекс РФ об административных правонарушениях.

2.2. Администрации Кемеровской области резервировать источники питьевого водоснабжения; установить зоны санитарной охраны источников питьевого и хозяйственно-бытового водоснабжения.

2.3. Департаменту природных ресурсов и экологии Кемеровской области и департаменту жилищно-коммунального и дорожного комплекса Кемеровской области разработать долгосрочную целевую программу «Чистая вода» на 2013 – 2020 годы; организовать разработку проектно-сметной документации для обеспечения финансирования мероприятий программы из федерального бюджета.

2.4. Департаменту природных ресурсов и экологии Кемеровской области произвести оценку соблюдения режимов ограничения хозяйственной деятельности в пределах зон санитарной охраны поверхностных и подземных источников водоснабжения; провести инвентаризацию и оценку соответствия требованиям водного и санитарного законодательства хозяйственных объектов, расположенных в береговой зоне акваторий водоемов и т.д.

2.5. Кузбасскому технопарку рассмотреть инновационные проекты наилучших технологий водоподготовки и очистки сточных вод; внедрить их в производство.

2.6. Органам местного самоуправления разработать программу по рациональному использованию водных объектов.

3. В области государственной поддержки агропромышленного комплекса:

3.1. Комитету по вопросам аграрной политики, землепользования и экологии Совета народных депутатов Кемеровской области ежеквартально осуществлять контроль за финансированием мероприятий программы «Государственная поддержка агропромышленного комплекса и социального развития села в Кемеровской области» на 2008 –2011 годы.

3.2. Департаменту сельского хозяйства и перерабатывающей промышленности Кемеровской области разработать программу по развитию животноводства; содействовать организации и развитию кооперативов по закупкам излишков продукции, произведенной в ЛПХ.

3.3. Органам местного самоуправления при принятии местных бюджетов предусматривать меры финансовой поддержки сельскохозяйственных товаропроизводителей; проводить разъяснительную работу по организации и развитию ЛПХ и т.д.

4. В области реализации государственной молодежной политики в Кемеровской области:

4.1. Совету народных депутатов Кемеровской области провести мониторинг Закона Кемеровской области от 30.11.2000 № 98-ОЗ «Об общих принципах осуществления государственной молодежной политики в Кемеровской области» с внесением соответствующих изменений и дополнений; продолжить работу по разработке и принятию законодательных актов Кемеровской области, направленных на реализацию государственной молодежной политики в Кемеровской области.

Коллаж Дмитрия Кирпичева.

4.2. Коллегии администрации Кемеровской области, исполнительным органам государственной власти Кемеровской области рассмотреть возможность разработки и утверждения нормативов минимального обеспечения молодежи региональными и муниципальными учреждениями по месту жительства (многофункциональные молодежные центры, дома молодежи, центры профориентации и досуга и т.д.); проработать вопрос по созданию единого ресурсного центра для талантливой и инициативной молодежи; разработать предложения по организации деятельности ресурсного центра молодежных общественных объединений.

4.3. Органам местного самоуправления, городским и районным Советам народных депутатов вести постоянную работу по развитию молодёжного парламентаризма на местном уровне; при формировании местных бюджетов предусматривать выделение средств для финансирования мероприятий и программ в области государственной молодежной политики и т.д.

4.4. Средствам массовой информации обеспечить информационную поддержку молодежной политики.

5. В области правового регулирования и правоприменительной практики в сфере местного самоуправления:

5.1. Органам государственной власти Кемеровской области продолжить практику стимулирования эффективной деятельности органов местного самоуправления через проведение конкурсов; обеспечить разработку нормативных правовых актов регионального и муниципального уровней при реализации всех направлений государственной политики; способствовать распространению положительного опыта работы органов местного самоуправления и т.д.

5.2. Совету народных депутатов Кемеровской области совместно с Советом муниципальных образований Кемеровской области обобщить предложения МО по совершенствованию исполнения вопросов местного значения и направить предложения в органы госвласти Кемеровской области для принятия мер по их реализации.

5.3. Органам местного самоуправления обеспечить качественную подготовку принимаемых муниципальных нормативных правовых актов; принять меры по усилению роли правовых служб МО и т.д.

6. В области образования, науки и культуры:

6.1. Органам государственной власти Кемеровской области создать условия для реализации основных направлений инициативы «Наша новая школа»; обеспечить реализацию плана мероприятий по проведению Года учителя в Кемеровской области.

6.2. Органам местного самоуправления создать условия для реализации основных направлений инициативы «Наша новая школа» и т.д.

6.3. Образовательным учреждениям руководствоваться основными направлениями инициативы «Наша новая школа»; обеспечить проведение мероприятий по переходу на нормативное финансирование образовательных учреждений всех типов; активизировать работу по переходу общеобразовательных учреждений в автономные с целью расширения их самостоятельности и т.д.

7. В области энергосбережения:

7.1. Органам государственной власти Кемеровской области, органам местного самоуправления, руководству предприятий и организаций всех форм собственности обеспечить в 2010 году разработку и принятие нормативных правовых актов в сфере ресурсосбережения, отвечающих требованиям, изложенным в Послании Президента РФ Федеральному Собранию, Бюджетном послании губернатора Кемеровской области, положениям Федерального закона «Об энергосбережении и повышении энергетической эффективности и о внесении изменений в отдельные законодательные акты Российской Федерации»; консолидировать усилия органов законодательной, исполнительной ветвей власти всех уровней и представителей бизнеса для реализации плана действий по энергосбережению в Кузбассе, выполнения программ модернизации коммунальной инфраструктуры и т.д.

8. В области социальной политики:

8.1. Совету народных депутатов Кемеровской области подготовить обращение в Государственную Думу ФС РФ по вопросу ускорения рассмотрения законопроектов № 204706-5 «О дополнительном социальном обеспечении отдельных категорий работников организаций угольной промышленности», № 204711-5 «О внесении изменений в отдельные законодательные акты РФ в связи с принятием Федерального закона «О дополнительном социальном обеспечении отдельных категорий работников организаций угольной промышленности».

8.2. Коллегии администрации Кемеровской области реализовать план мероприятий по подготовке и проведению празднования в Кемеровской области в 2010 году 65-й годовщины Победы в Великой Отечественной войне.

8.3. Органам местного самоуправления принять дополнительные меры по улучшению жилищных условий, а также социально-бытового и медицинского обслуживания ветеранов Великой Отечественной войны, в том числе тружеников тыла; организовать мероприятия по сохранению и приведению в надлежащее состояние воинских захоронений, мемориалов, памятников и обелисков в честь воинов, погибших в Великой Отечественной войне. Активно привлекать к участию в этой работе детские и молодежные организации.

Управление Судебного департамента в Кемеровской области
ОБЪЯВЛЯЕТ КОНКУРС
на замещение вакантной должности государственной гражданской службы главного специалиста Кемеровского районного суда.

Лицам, претендующим на должность, необходимо иметь высшее профессиональное образование (программирование), знание видов программного обеспечения, технико-эксплуатационные характеристики работы ЭВМ, правила ее технической эксплуатации, технологии автоматической обработки информации.

Документы от претендентов принимаются в течение 30 дней со дня объявления о проведении конкурса по адресу: г. Кемерово, ул. Кузбасская, 28а, каб. № 7.

Дополнительную информацию можно получить в Кемеровском районном суде по телефону 36-35-46.

ПРИЕМ РЕКЛАМЫ, ЧАСТНЫХ ОБЪЯВЛЕНИЙ В ГАЗЕТУ "КУЗБАСС".
Тел./факс:
72-25-23, 72-12-10, 72-55-47, 72-22-03

ИНФОРМАЦИОННОЕ СООБЩЕНИЕ о приеме заявлений о предоставлении в аренду земельных участков для индивидуального жилищного строительства

Согласно ст. 30.1 Земельного кодекса РФ комитет по управлению государственным имуществом Кемеровской области сообщает о приеме заявлений о предоставлении в аренду земельных участков для индивидуального жилищного строительства:

– площадью до 1 000 кв. м, расположенных по следующим адресам:

г. Кемерово: **Заводский район:** ул. Мозжухинская, д. 99а, ул. Улусовская, д. 1г, ул. 4-я Цветочная, д. 14, ул. Мозжухинская, юго-западнее № 104, ул. Мозжухинская, д. 106б, **Кировский район:** ул. Григорьева, д. 56, **ж.р. Ягуновский:** ул. Школьная, д. 33а, ул. Лебяжья, д. 93, ул. Морозная, д. 14а, **ж.р. Пионер:** ул. Бочанова, д. 11, ул. 2-я Школьная, д. 1б, **Рудничный район:** ул. Абызова, д. 44, ул. Абызова, д. 46, ул. Дегтярева, д. 12а, ул. Дегтярева, д. 12, ул. Милицейская, д. 8а, ул. Барабинская, д. 1а, ул. Барабинская, д. 2, ул. Линейная, д. 26а, ул. Пожарная, д. 2б, ул. Донецкая, д. 28б, ул. Покатная, д. 15б;

площадью до 1 500 кв. м, расположенных по адресу:

ж.р. Пионер: пер. Молдавский, д. 2а, пер. Молдавский, д. 4а, пер. Молдавский, д. 6а, пер. Молдавский, д. 8б, пер. Молдавский, д. 10а, **ж.р. Кедровка:** ул. Разрезовская, д. 11б, ул. 3-я Линейная, д. 11б, ул. Чесноковская, д. 14, ул. Чесноковская, д. 22, ул. Еловая, д. 24б, ул. Разрезовская, д. 7а, **Рудничный район:** ул. Крайняя, северо-западнее № 19, участок № 1, ул. Крайняя, северо-западнее № 19, участок № 2, южнее квартала № 6, участок № 1, южнее квартала № 6, участок № 2, южнее квартала № 6, участок № 3, южнее квартала № 6, участок № 4, южнее квартала № 6, участок № 5, ул. Охотников, д. 18, ул. Грязовецкая, д. 26а, ул. Пархоменко, д. 13а, **ж.р. Промышленновский:** ул. Земляничная, д. 4, ул. Черемуховая, д. 15, ул. Ореховая, южнее № 7, ул. Семеновская, д. 30а, ул. Красина, д. 25а.

Граждан, имеющих документ, подтверждающий выделение (предоставление) одного из вышеперечисленных земельных участков, просим обратиться с соответствующими документами.

Заявления и возражения принимаются в течение месяца со дня опубликования сообщения по адресу: г. Кемерово, пр. Советский, 58 (пункт приема в холле 1-го этажа здания), телефоны для справок: 58-31-99, 58-54-82, 36-27-28.

Комитет по управлению государственным имуществом Кемеровской области
СООБЩАЕТ
о предоставлении в аренду земельных участков, расположенных по адресам:

– г. Кемерово, 100 м севернее здания Кемеровского горнотехнического колледжа, для временного размещения павильона комплексного торгового обслуживания;

– г. Кемерово, Ленинский район, северный берег оз. Красное, для временного размещения летнего кафе (благоустройство прилегающей территории);

– г. Кемерово, Заводский район, просп. Кузнецкий, восточнее дома № 79, для временного размещения торгового павильона.

– г. Кемерово, юго-восточнее пересечения ул. Кооперативной и пр. Советского, для временного размещения сооружения ангарного типа (стоянка на 50 машиномест легковых автомобилей);

– г. Кемерово, южнее торгового центра «Променад-2», для временного размещения торгового павильона.

Департамент природных ресурсов и экологии Кемеровской области
ИЗВЕЩАЕТ
о досрочном прекращении действия лицензии на право пользования недрами с целью добычи общераспространенных полезных ископаемых на территории Кемеровской области

Решениями департамента природных ресурсов и экологии Кемеровской области от 30.11.2009 № 130, № 131 досрочно прекращено право пользования недрами муниципального унитарного предприятия «Служба благоустройства г. Мариинска» по лицензиям КЕМ 00804 ТР с целью разведки и добычи песчано-гравийно-галечных смесей на участке «Белый камень» и КЕМ 00972 ТР с целью разведки и добычи песчано-гравийно-галечных смесей на участке «Валеевские луга», расположенных на территории г. Мариинска Кемеровской области Российской Федерации, в соответствии с пунктом 6 части 2 статьи 20 Закона Российской Федерации «О недрах» № 2395-1 от 21.02.92 (в редакции Федерального закона от 17.07.2009 № 164-ФЗ) – ликвидация предприятия, которому недра были предоставлены в пользование.

Территориальное управление федерального агентства по управлению государственным имуществом по Кемеровской области СООБЩАЕТ о проведении торгов по продаже арестованного имущества

Организатор торгов: Территориальное управление федерального агентства по управлению государственным имуществом по Кемеровской области, 650099, г. Кемерово, пр. Советский, 58, ИНН 4205057012.

Форма торгов: Аукцион, открытый по составу участников и по форме подачи предложений о цене имущества.

Срок, время и место приема заявок: с 07.12.2009 по 19.01.2010 с 13.00 до 17.00 по адресу: г. Кемерово, пр. Советский, 60, оф.103, тел. (3842) 586551.

Первичные торги

Лот №1. Предмет торгов: Заложенное имущество, арестованное в рамках исполнительного производства № 32/16/42934/15/2009 от 16.07.2009, принадлежащее Агафонову Всеволоду Игоревичу – **встроенное нежилое помещение общей площадью 59,9 кв. м., кадастровый № 42:30:0302067: 0020:6625/2:1005/А, расположенное в жилом доме по адресу: Кемеровская область, г. Новокузнецк, ул. Кирова, д. 72.**

Основание продажи: Постановление судебного пристава-исполнителя МОСП по Куйбышевскому району г. Новокузнецка и Новокузнецкому району Доровских С.Е. от 25.11.2009 о передаче арестованного имущества на торги.

Начальная цена продажи: 3 428 000,00 (три миллиона четыреста двадцать восемь тысяч руб. 00 коп.).

Дата, время и место подведения итогов приема заявок: 22.01.2010 в 9.00 по адресу: г. Кемерово, пр. Советский, 60, оф.103.

Дата, время и место проведения торгов: 22.01.2010 в 9.30 по адресу: г. Кемерово, пр. Советский, 60, оф.103.

Размер задатка: 171 400,00 (сто семьдесят одна тысяча четыреста руб. 00 коп.).

Требования, предъявляемые к претендентам на участие в торгах: Для участия в торгах претендентам необходимо заключить с Организатором торгов договор о задатке. К участию в торгах допускаются юридические и физические лица, своевременно подавшие заявки на участие в торгах и представившие документы, указанные в настоящем извещении, а также обеспечившие поступление задатка в сроки и порядке, указанные в договоре о задатке. Задаток должен быть внесен не позднее даты окончания приёма заявок.

Документы, предоставляемые для участия в торгах: Заявка установленного образца; копия платежного документа, подтверждающего внесение задатка; нотариально заверенные копии учред. документов и копия свидетельства о регистрации, бух. баланс на последнюю отчетную дату, протокол о назначении исполнительного органа, решение уполномоченного органа об участии в торгах (для юр. лиц – резидентов РФ); копии паспортов (для физ. лиц); доверенность на лицо, уполномоченное действовать от имени заявителя при подаче заявки на участие в торгах; опись документов (2 экз.).

Претендент приобретает статус участника торгов с момента оформления комиссией протокола подведения итогов приема и регистрации заявок на участие в торгах.

Порядок проведения торгов: Торги, в которых принял участие только 1 участник, признаются несостоявшимися. Торги начинаются с объявления начальной продажной цены предмета торгов, которая пошагово повышается по мере выдвижения предложений; шаг торгов устанавливается комиссией по проведению торгов; победителем торгов признается лицо, предложившее наиболее высокую цену. В случае если против начальной продажной цены предмета торгов не сделана надбавка, торги признаются несостоявшимися. Победитель торгов и организатор торгов подписывают в день их проведения протокол о результатах торгов. В течение 5 дней после окончания торгов Победитель торгов должен внести сумму, за которую им куплено имущество, за вычетом ранее внесенного задатка.

Получить дополнительную информацию о предмете и порядке проведения торгов, а также ознакомиться с утвержденными формами документов можно по адресу организатора торгов: г. Кемерово, пр. Советский, 60, оф. 103, тел. (3842) 586551.

Заместитель губернатора по строительству, департамент строительства Кемеровской области выражают искренние соболезнования Плебуху Александру Николаевичу в связи с трагической гибелью его сестры

Анны Николаевны.

Совет, правление, профсоюзный комитет и коллектив Кемеровского облпотребсоюза скорбят и выражают глубокое соболезнование председателю совета Чебулинского потребительского общества Гончаренко Геннадию Степановичу, родным и близким в связи с безвременной кончиной его жены

Ольги Васильевны.

натуральные новости

- Найдете на трех столбах
- 300 рублей за инициативу
- Модель поведения Мухи Цокотухи

ну и ну!

Дом за решеткой

Вот это энергия! Несмотря на то, что этим деятельным человеком уже занялись правоохранительные органы, отношение к нему у всех разное. Кто-то считает – если бы не он, порядка в доме, где он проживает, до сих пор бы не было. А кто-то страдает под его гнетом. Однако плясать под свою дудку он заставляет многих. Как сообщают в разных источниках, склонить на свою сторону ему удавалось и работников администрации, и милиции, и просто соседей.

Поселился этот странный человек полгода назад в одном из двухэтажных домов по улице Инициативной в Кемерове. У женщины. Даже не прописался. Так и является по паспорту жителем Ростовской области. Однако это не помешало ему объявить себя полноправным хозяином не только квартиры, но и всего дома на Инициативной. Нарек себя старшим, заявил соседям, что будут жить по его правилам, и принялся наводить порядки.

Дела-то делал вроде хорошие: ходил по инстанциям и выбивал всяческие блага для дома. Заасфальтировал дорогу во дворе, соорудил клумбы… не знали жильцы, что сделано это было по Губернаторской программе, которая никакого отношения к их энергичному соседу не имеет. А может, и имеет? В смысле – поторопил, напомнил о себе. Следствие разберется.

А потом явно перегнул палку. Нанял рабочих, те возвели ограду вокруг дома, калитку и ворота для транспорта. Все входы и выходы «хозяин» запер на замок, а жильцам дома строго-настрого наказал: за ключами каждый раз должны обращаться к нему. Естественно, людям это условие выполнить было непросто, поэтому они выбирались через проход с другой стороны дома, который остался незагороженным. Заметив брешь, «старший» попытался ее засыпать. Помимо всего прочего, самозваный староста запретил жильцам делать ремонт в квартирах без его ведома.

Кстати, правоохранительные органы заинтересовались необыкновенной личностью после инцидента в одной из квартир, связанного с «самовольным» ремонтом. Одна из жилиц вызвала слесарей без разрешения «старшего». Тот отреагировал бурно: сначала набросился с кулаками на сантехников, а потом и на саму хозяйку. Один из работников позвонил в милицию. Сотрудникам территориального управления Кировского района хорошо знаком этот человек. По их словам, он приходил к ним и просил помочь благоустроить территорию. Пошли навстречу – ведь инициативность подкупает. Даже установили во дворе дома четыре скамейки. Но три из них через некоторое время исчезли. Старший и скрывать не стал, что убрал их: «не хотят платить взносы, не будут сидеть».

– Надо отдать должное, – говорят люди, – он обладает даром убеждения. Иначе чем объяснить то, что многие окружающие выполняли волю чужого человека?

Самоуправство и мучение соседей обойдется активисту не так уж и дорого – ему грозит штраф до 300 рублей.

Ирина ЖУКОВА.

развлечения

«В поисках клада» –

так называется игра для взрослых, которой теперь увлечены многие жители Салаира.

По одному очень меткому замечанию, это местная версия игры «Ночной дозор», в которую играют жители крупных городов России. Что-то вроде гибрида «Зарницы», «Форт Байярда» и «Что? Где? Когда?».

Экипажи, снаряженные фонарями, ноутбуками, мобильной, а в идеальном варианте еще и GPRS и Internet-связью, начиная с 9 вечера и до утра соревнуются – кто быстрее разгадает место в городе, зашифрованное в загадках, полученных по Интернету или на мобильный телефон из головного штаба. Кто доберется туда на машине и найдет заветный код, дающий право перейти на следующий уровень игры. Отгадав загадки штаба и пройдя все уровни, лучшая команда отыскивает клад и становится победителем.

Первая пробная игра прошла 27 ноября. Следующая начнется сегодня. В ней примут участие десять команд по пять человек в возрасте от 22 лет. Чтобы добраться до заветной цели – клада в пять тысяч рублей, конкурсанты должны пройти семь туров. Координаторы высылают на сотовый телефон каждой команды смс-сообщение с зашифрованным заданием. Например, «по КПРФ сигареты XX века». Это значит, код нужно искать в магазине «Астра» по улице Коммунистической. Или «Юрий дальше всех летал, он пространство покорял. Все, что нужно, найдете на трех столбах» – то есть на столбах линии электропередач по улице Гагарина. Чтобы быстро разгадывать эти головоломки, кладоискатели должны хорошо знать топонимику и историю родного города.

Есть у организаторов конкурса договоренность с местной администрацией и милицией. Кстати, одно из обязательных условий: все участники должны быть трезвыми, за употребление спиртных напитков выводят из игры. У каждой команды свой автомобиль, на котором они и путешествуют по городу. Клад собирается из взносов участников - двести рублей с каждого.

– Эта игра социально значимая, направлена на то, чтобы заинтересовать ту часть молодежи города, которой неинтересны кружки по интересам, – пояснила Маша Губинская, одна из организаторов конкурса. – Разгадывая зашифрованные места, игроки развивают эрудицию, учатся думать в команде, учатся стратегии и тактике».

Полина АНГЫРБАН.

культура

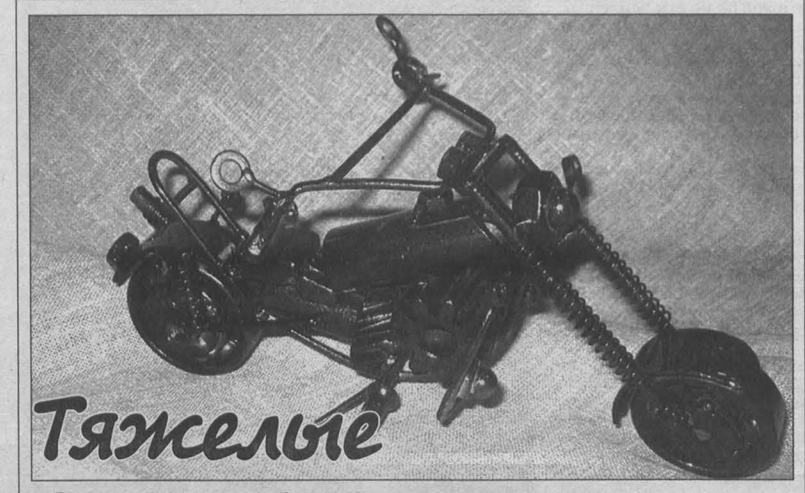

Тяжелые экспонаты

В Кемеровском областном краеведческом музее открылась эксклюзивная выставка «Территория свободы» из частной коллекции. Здесь представлено около 100 железных тяжелых экспонатов – авторские модели ретроавтомобилей и в стиле фэнтези, мотоциклов: чопперов и трайков, конных фаэтонов и ландо.

Создатель этого парка креативных машин – кемеровчанин Валерий Фотин, член клуба «АвтоРетроКузбасс». Валерий участвует в мотофестивалях и с большим удовольствием занимается реконструкцией старинной техники. Три года назад автор неожиданно для себя начал изготавливать авто- и мотосувениры из деталей автомашин, мотоциклов и других механизмов – шестеренок, вкладышей, свечей зажигания, гаек, болтов, подшипников и т.д.

Каждая модель имеет свой характер, нрав, колорит. Некоторым моделям автор придал слегка романтический вид при помощи декоративных деталей: сердце и обручальные кольца на фаэтоне для влюбленных; крылья на трайке, как символ полета фантазии автора.

Увлечение Валерия Фотина технически сложное, требует немало сил и таких инструментов, как болгарка, тиски, краскопульт, дрель, сварочный аппарат. Творческая мастерская у него устроена прямо в гараже. Как вспоминает Валерий: «Сложно было подобрать те или иные детали, которые подходили бы по своему внешнему виду в качестве, предположим, крыльев, капота, сидений. А еще надо было это все гармонично собрать «в кучу», чтобы получилось что-то более или менее нормальное». Его модели – не точные копии существующей в мире техники, а фантазии на тему.

Эта выставка – дебют в творчестве Валерия Фотина.

Продлится она до 17 января 2010 года.

Ольга СИДОРОВА.

опыт

Права букашек-таракашек и детей

В Центральной детской библиотеке им. А.М. Береснева прошла презентация деятельности Публичного центра правовой и психологической помощи детям, приуроченная к дню провозглашения Всеобщей декларации прав человека.

В этом году на Всероссийском конкурсе социальных проектов, организованном Открытым фондом поддержки детей, находящихся в трудной жизненной ситуации, первое место заняла кемеровская система детских библиотек со своим проектом «Культурная реабилитация». Частью проекта стала программа «Библиоадвокат», разработанная сотрудниками библиотеки имени Береснева.

Сотрудники центра полагают, что ребенка с ранних лет нужно воспитывать гражданином, хорошо знающим свои конституционные права и обязанности. Занятия по праву и этике с ребятишками они строят необычным способом.

– Чтобы объяснять им юридические понятия, правовые коллизии, мы используем примеры из детской литературы, – рассказывает Татьяна Зуева, директор центра. – Например, по сказке «Муха Цокотуха» у нас идет занятие на этико-правовую тематику. Разбираем конкретную ситуацию: на день рождения Муха пригласила только тараканов, остальные гости сами пришли. Мы начинаем с ребятишками размышлять, а почему они сами-то пришли, без приглашения? Рассуждаем: пришла бабушка пчела, она имела право прийти, потому что маму Мухи знала. Пришли букашки, подружки Цокотухи, они ей сапожки подарили. На примерах сказочных персонажей мы даем детям готовые проверенные модели поведения, придерживаясь которых, они смогут более продуктивно общаться со сверстниками и со взрослыми.

Полина СПИРИДОНОВА.

вера

Услышать без звука

Впервые в Знаменском кафедральном соборе Кемерова отслужили Божественную литургию для глухих.

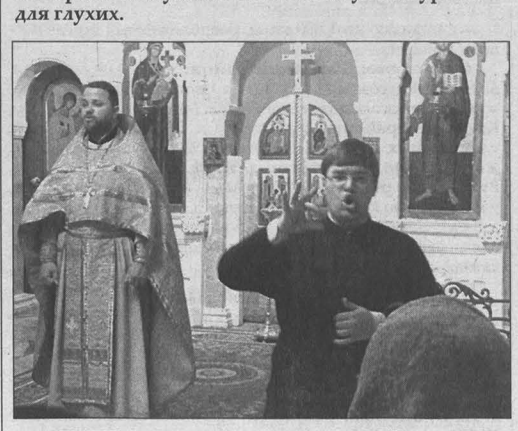

Вообще-то богослужение проводилось для всех. Присутствовали на нем и абсолютно здоровые люди. Прихожане без слуха, чуть больше десятка человек, стояли отдельной группой, а сурдопереводчик переводил для них литургию на язык жестов.

Как пояснили в пресс-службе Кемеровской и Новокузнецкой епархии, полгода назад в Кемерове началась активная работа духовенства с теми, кто не слышит. С ними проводятся духовные беседы, просмотры и обсуждения фильмов православной тематики, экскурсии по храмам города. Отныне и богослужения для лишенных слуха будут проходить в главном храме Кузбасса регулярно.

Кстати, в Кемерове начали выпускать областную православную газету для глухонемых людей. Называется она «Тихое житье». На днях в печать вышел ее первый номер.

Татьяна ФОМИНА.

происшествие

Покушение на трамвай

В Кемерове на днях разобрали тридцать метров трамвайных путей, чтобы сдать в пункт приема металлолома.

Было часа три ночи, когда в четвертом отделе милиции областного центра раздался звонок. Неизвестный сообщил, что в районе остановки «Шахтстрой» кто-то разбирает рельсы.

Сотрудники милиции приехали и убедились, что звонивший не ошибся. Трое крепких молодых людей усердно пилили, но не рельсы, а охранный брус, который рельсы держит и служит для предотвращения схода трамвая.

К моменту задержания молодые люди 21, 24 и 30 лет (один – электросварщик, другой – формовщик, третий – токарь, все с разных предприятий) успели отпилить 10 рельсов длиной по 2,8 метра и 2 – по 80 сантиметров.

Добычу собирались сдать в пункт приема металла, а вырученные деньги потратить на собственные нужды. Похищенное у них изъяли. В настоящее время им предъявлено обвинение по ст. 158 УК РФ — «Кража», ведется следствие.

Что бы произошло, если бы никто не заметил происшествия? Как пояснили специалисты, поскольку сами рельсы спилены не были, трамвай вполне мог по ним пойти. Но вероятность аварийной ситуации в таком случае была бы очень велика.

Кстати, это первый подобный случай в практике кемеровской милиции. Рельсы и раньше воровали, но на железной дороге. На городские пути никто не покушался.

Татьяна САЖЕНОВА.

кроссворд

По горизонтали: 1. Пастбище, место кормления скота или диких животных. 4. Один из лучших сортов томатов. 7. Работник торговли, ведущий куплю-продажу крупных партий товаров. 8. Отдельная книга из собрания сочинений. 9. Система обозначений или сигналов. 10. Хлебец в виде кольца. 11. Водоплавающая птица. 12. Вьющееся или лазящее цепкое растение.

По вертикали: 1. Приключенческий фильм. 2. Родсливочного мороженого. 3. Автор произведений, обличающих отрицательные явления действительности. 4. Ненасыщенный алифатический углерод, бесцветный газ. 5. Сорт хрусталя. 6. Единица силы света.

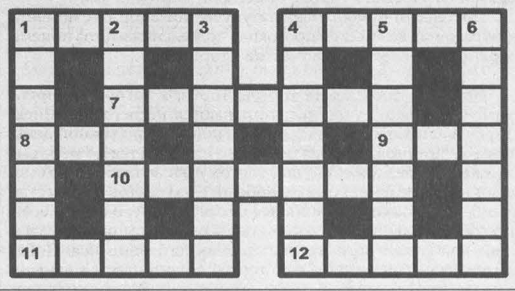

По горизонтали: 1. Выпас. 4. Дубок. 7. Оптовик. 8. Том. 9. Код. 10. Баранка. 11. Нырок. 12. Лиана.

По вертикали: 1. Бестселлер. 2. Помпир. 3. Сатирик. 4. Дивинил. 5. Баккара. 6. Канделла.

календарь

«Прогулов и пьянок не было»

В мире

15 декабря 1025. Константинополь. Ушел из жизни византийский император Василий II, представитель македонской династии, армянин по происхождению. Помог крестить Русь киевскому князю Владимиру. Владимир вполне мог обратиться в православие, даже не выезжая за стены киевского Детинца, там уже стояли христианские храмы. Но гордость не позволяла ему признать свое язычество заблуждением и смиренно просить крещения. Князь решил «завоевать» христианскую веру и захватил греческий Херсонес. И объявил, что желает стать супругом сестры византийских императоров. Единственным условием для выдачи Анны, высказанным Василием, было крещение Владимира. И оно состоялось.

15 декабря 1874. Соединенные Штаты Америки удостоены первого в истории страны визита правящего монарха. Прибыли его высочество Калакуа, король Гавайских островов.

В стране

15 декабря 1706. Санкт-Питерсбурх. В день празднования виктории над шведом под Капишем Петр I приказал на фасадах домов вокруг Петропавловской крепости вывесить фонари. Впоследствии они зажигались по всем большим праздникам, что и положило начало уличному освещению столицы.

15 декабря 1903. Петербург. Николай II собрал особое совещание о ходе переговоров с Японией. Заявил, что Япония все же варварская страна, и что лучше: «идти на риск войны или продолжать уступчивость?». О дальнейшем известно каждому: позорная для России война закончилась 5 сентября 1905 Портсмутским миром. И лишь твердая позиция премьера С.Витте заставила Японию, тоже обессиленную и опасающуюся продолжения войны, ограничить требования Курильскими островами, Порт-Артуром и половиной Сахалина. Портсмутский договор потерял силу после капитуляции Японии во Второй мировой войне.

9 декабря 1917. Брест. Советская Россия через месяц после революции начала переговоры с Германией о прекращении мировой войны, тянущейся четвертый год. Предложения России: справедливый мир без аннексий и контрибуций. Условия большевиков: Россия выводит войска из Австро-Венгрии, Турции и Персии, а Германия уйдет из Польши, Прибалтики и других областей России. Но глава делегации Л.Д.Троцкий, в нарушение решений ВЦИКа, повел тактику «ни мира, ни войны», а потом демонстративно уехал из Бреста. Немцы заняли территории больше самой Германии, и советская делегация согласилась на всё. «Похабный», по отзыву В.И.Ленина, мир подписан 3 марта 1918. Но через полгода в Германии тоже случилась революция, и она сама «похабно» капитулировала перед Антантой.

Декабрь 1922. Москва. Авария на Шаболовке, на строительстве антенной башни. В лютый мороз оборвался подъемный трос, три человека погибли. В столице строится мощная радиовещательная станция, и для нее «в чрезвычайно срочном порядке» начато возведение антенны. Всеми работами руководил известный инженер В.Г. Шухов. Первоначально им был предложен проект высотой 350 метров, это была бы самая высокая башня в мире. Но материалов хватило на 150 метров. И это, ничем не украшенное, красивое своей откровенной утилитарностью произведение технической мысли стоит по сей день.

10 декабря 1930. «До настоящего времени не имеется удовлетворительной программы развертывания угольной промышленности Кузбасса и отсутствует даже план снабжения коксующимися углями строящихся металлургических и химических заводов». Постановление ЦК.

26 декабря 1948. Черноморское побережье СССР. На опытном истребителе Ла-176 достигнута скорость звука. Герой Советского Союза полковник И.Е.Федоров выполнил серию полетов, а «звук взял» капитан О.В.Соколовский, и уже в январе летчики шесть раз пролетели со звуковой скоростью. Испытания прерваны гибелью Соколовского: на взлете оторвался фонарь кабины.

17 декабря 1981. Сарапул, Удмуртия. Два вооруженных дезертира взяли в заложники школьный класс. На первое задание по приказу министра МВД на место вылетел «Витязь», только что созданный отряд специального назначения МВД. Обошлось без оружия, школьники освобождены после переговоров.

В Сибири

Декабрь 1918. Вашингтон. Совещание госдепартамента США. Намечена программа «экономического освоения» России через Владивосток. Предусматривался в течение первых четырех месяцев вывоз из Сибири 200000 тонн грузов. В дальнейшем темпы должны были возрасти. Аналогичные планы разрабатывались в Японии, Франции, Англии.

Декабрь 1961. Красноярск. Первая ракета Р-14 (8К65), разработанная под руководством М.К.Янгеля, собрана и прошла заводские испытания на Красмаше. Через месяц состоялся её успешный пуск. Серийное производство ракет позволило установить паритет с Западом в наступательных ядерных вооружениях. С боевого дежурства данное оружие снято только в конце 1980-х.

У нас

16 декабря 1767. «…тайтелеутских пяти дючин зайсанги Кутук Султайгулин, Намки Малаев, Иренчей Менкин, Ирелдей Мочаков, Битюка Куранаев приняли от дворянина Ивана Куртукова присланные ис Кузнецкой воеводской канцелярии в награждение за исправной платеж в казну ясака вина простаго три ведра. В том ему… и расписку дали».

13 декабря 1858. Горная Шория. Протоиерей Василий Вербицкий прибыл в улус Кузедеевский и сделал его центральным станом Кузнецкого отделения Алтайской духовной миссии. Миссионер-подвижник вел метеорологические наблюдения, учил местных жителей пчеловодству и другим житейским наукам. Особая научная заслуга - его «Миссионерские записки» о жизни тюркских народов юга Сибири, подготовка грамматики алтайского языка и составление «Словаря алтайского и аладагского наречий тюркского языка».

25 декабря 1935. Прокопьевск. Государственная комиссия приняла в эксплуатацию первую очередь шахты «Коксовая» с гигантской для тех времен годовой мощностью в 1,5 млн. т. Строительство началось в октябре 1929. «Прогулов и пьянок не было, - пишут историки. - Людей дисциплинировал хозрасчет». В январе-феврале приехали рабочие Германии, Чехии, США, начала поступать техника. Побывавший тут нарком тяжелой промышленности С.Орджоникидзе подчеркивал: «Знайте: Магнитка и Кузнецк на ваших плечах, коксовым углем вы обязаны обеспечить эти два комбината».

Виктор КЛАДЧИХИН.

Главный редактор Юрий КУХМАРЬ. kuhmar@kuzbass85.ru
Коммерческий директор Татьяна СМОЛИНА. t.smolina@kuzbass85.ru, тел. 72-55-47.
Газета «Кузбасс» учреждена администрацией Кемеровской области и журналистским коллективом редакции. Зарегистрирована Омской региональной инспекцией по защите свободы печати и массовой информации 27.01.94 г., свидетельство о регистрации №54.

Мнение редакции не всегда совпадает с мнением авторов.

АДРЕС РЕДАКЦИИ: 650991, ГСП, г. Кемерово, пр. Октябрьский, 28.
Электронный адрес: official@kuzbass85.ru, news@kuzbass85.ru, reclama@kuzbass85.ru,
СПРАВКИ: по рекламе — 72-25-23, 72-22-03; по письмам — 72-50-45; по редакции — 72-32-74. Тел./факс 72-12-10.
СОБСТВЕННЫЕ КОРРЕСПОНДЕНТЫ: в Новокузнецке — 46-41-59, Междуреченске — 4-23-48, Тяжинском — 2-17-94.
Газета является участником процесса по формированию единого информационного пространства.
Материалы газеты, в том числе коммерческие предложения и реклама, размещаются на интернет-сайте: www.kuzbass85.ru
Редакция не отвечает за содержание публикуемых объявлений.
Время подписания номера в печать по графику 20.00.
Сдан в печать 19.35. Объем 2 п.л. Печать офсетная.

Тиражи во вторник, среду, пятницу — 11121; четверг — 31517; субботу — 11840; «Свежий ветер» — 1322.
Газета набрана и сверстана на компьютерном комплексе газеты «Кузбасс».

По вопросам качества печати звонить по тел. 45-49-19.
ОАО ИПП «Кузбасс»: 650630, г. Кемерово, пр. Октябрьский, 28. Заказ № 225.

Официально

Законы, постановления, распоряжения, статистика

Кемеровская область

Закон

Об областном бюджете на 2010 год и на плановый период 2011 и 2012 годов

Принят Советом народных депутатов Кемеровской области **26 ноября 2009 года**

Статья 1. Основные характеристики областного бюджета на 2010 год и на плановый период 2011 и 2012 годов

1. Утвердить основные характеристики областного бюджета на 2010 год:

общий объем доходов областного бюджета в сумме 57869515 тыс. рублей;

общий объем расходов областного бюджета в сумме 63398767,6 тыс. рублей;

дефицит областного бюджета в сумме 5529252,6 тыс. рублей, или 12,1 процента от объема доходов областного бюджета на 2010 год без учета безвозмездных поступлений.

2. Утвердить основные характеристики областного бюджета на плановый период 2011 и 2012 годов:

общий объем доходов областного бюджета на 2011 год в сумме 49669718 тыс. рублей и на 2012 год в сумме 55613892 тыс. рублей;

общий объем расходов областного бюджета на 2011 год в сумме 55420374,8 тыс. рублей и на 2012 год в сумме 61776318,8 тыс. рублей;

дефицит областного бюджета на 2011 год в сумме 5750656,8 тыс. рублей, или 11,6 процента от объема доходов областного бюджета на 2011 год без учета безвозмездных поступлений, и на 2012 год в сумме 6162426,8 тыс. рублей, или 11,1 процента от объема доходов областного бюджета на 2012 год без учета безвозмездных поступлений.

Статья 2. Нормативы распределения доходов между областным бюджетом и бюджетами муниципальных образований Кемеровской области на 2010 год и на плановый период 2011 и 2012 годов

1. Утвердить нормативы распределения доходов между областным бюджетом и бюджетами муниципальных районов (городских округов) на 2010 год и на плановый период 2011 и 2012 годов от налогов и сборов и неналоговых доходов согласно приложению 1 к настоящему Закону.

2. Утвердить дополнительные нормативы отчислений от налога на доходы физических лиц в бюджеты муниципальных районов (городских округов), заменяющие часть дотации на выравнивание бюджетной обеспеченности муниципальных районов (городских округов), на 2010 год и на плановый период 2011 и 2012 годов согласно приложению 2 к настоящему Закону.

Статья 3. Нормативы отчислений в областной бюджет от прибыли государственных предприятий Кемеровской области

1. Утвердить нормативы отчислений в областной бюджет для государственных унитарных предприятий Кемеровской области от прибыли, остающейся после уплаты налогов и иных обязательных платежей, по итогам деятельности соответственно за 2009, 2010, 2011 год в размере:

5 процентов для государственных унитарных предприятий Кемеровской области, основным видом деятельности которых являются пассажирские автоперевозки на коммерческой основе;

10 процентов для остальных государственных унитарных предприятий Кемеровской области.

2. Установить срок уплаты в областной бюджет отчислений от прибыли, остающейся после уплаты налогов и иных обязательных платежей:

до 1 июля 2010 года - по итогам деятельности государственных унитарных предприятий Кемеровской области за 2009 год;

до 1 июля 2011 года - по итогам деятельности государственных унитарных предприятий Кемеровской области за 2010 год;

до 1 июля 2012 года - по итогам деятельности государственных унитарных предприятий Кемеровской области за 2011 год.

Статья 4. Главные администраторы доходов бюджета и главные администраторы источников финансирования дефицита областного бюджета

1. Утвердить перечень и коды главных администраторов доходов бюджета, закрепляемые за ними виды (подвиды) доходов бюджета согласно приложению 3 к настоящему Закону.

Установить, что главное финансовое управление Кемеровской области утверждает перечень кодов подвидов по видам доходов, главными администраторами которых являются органы государственной власти Кемеровской области, органы управления Территориального фонда обязательного медицинского страхования Кемеровской области и (или) находящиеся в их ведении бюджетные учреждения.

2. Утвердить перечень главных администраторов источников финансирования дефицита областного бюджета, закрепляемые за ними группы (подгруппы) источников финансирования дефицита областного бюджета согласно приложению 4 к настоящему Закону.

Статья 5. Целевые статьи и виды расходов областного бюджета

1. Утвердить перечень и коды целевых статей расходов областного бюджета согласно приложению 5 к настоящему Закону.

2. Утвердить перечень и коды видов расходов областного бюджета согласно приложению 6 к настоящему Закону.

Статья 6. Бюджетные ассигнования областного бюджета на 2010 год и на плановый период 2011 и 2012 годов

1. Утвердить распределение бюджетных ассигнований областного бюджета по разделам, подразделам, целевым статьям и видам расходов классификации расходов бюджетов на 2010 год и на плановый период 2011 и 2012 годов согласно приложению 7 к настоящему Закону.

2. Утвердить распределение бюджетных ассигнований областного бюджета по разделам, подразделам, целевым статьям и видам расходов классификации расходов бюджетов в ведомственной структуре расходов на 2010 год и на плановый период 2011 и 2012 годов согласно приложению 8 к настоящему Закону.

3. Утвердить общий объем бюджетных ассигнований, направляемых на реализацию публичных нормативных обязательств, на 2010 год в сумме 8446898,4 тыс. рублей, на 2011 год в сумме 6566980,7 тыс. рублей, на 2012 год в сумме 6507932,7 тыс. рублей.

4. Утвердить предельный объем расходов на обслуживание государственного внутреннего долга Кемеровской области на 2010 год в сумме 566040 тыс. рублей, на 2011 год в сумме 459967 тыс. рублей, на 2012 год в сумме 454474 тыс. рублей.

Статья 7. Условно утвержденные расходы

Утвердить общий объем условно утвержденных расходов областного бюджета на 2011 год в сумме 11327972 тыс. рублей, на 2012 год в сумме 17651150 тыс. рублей.

Статья 8. Программы

Утвердить перечни и объемы бюджетных ассигнований долгосрочных целевых программ на 2010 год согласно приложению 9 к настоящему Закону и на плановый период 2011 и 2012 годов согласно приложению 10 к настоящему Закону.

Утвердить перечень и объемы бюджетных ассигнований региональных адресных программ на 2010 год согласно приложению 11 к настоящему Закону.

Статья 9. Резервные фонды

Утвердить размер резервного фонда Коллегии Администрации Кемеровской области на 2010 год в сумме 240000 тыс. рублей, на 2011 год в сумме 240000 тыс. рублей, на 2012 год в сумме 240000 тыс. рублей.

Утвердить размер резервного фонда Кемеровской области на 2010 год в сумме 20000 тыс. рублей, на 2011 год в сумме 20000 тыс. рублей, на 2012 год в сумме 20000 тыс. рублей.

Статья 10. Межбюджетные трансферты на 2010 год и на плановый период 2011 и 2012 годов

1. Утвердить общий объем межбюджетных трансфертов, получаемых из федерального бюджета, на 2010 год в сумме 11533510 тыс. рублей.

2. Утвердить общий объем межбюджетных трансфертов, предоставляемых бюджетам муниципальных образований Кемеровской области, на 2010 год в сумме 35223556,1 тыс. рублей, на 2011 год в сумме 24423157,7 тыс. рублей, на 2012 год в сумме 24420326,7 тыс. рублей.

Утвердить объем дотаций на выравнивание бюджетной обеспеченности поселений на 2010 год в сумме 88135 тыс. рублей, на 2011 год в сумме 88093 тыс. рублей, на 2012 год в сумме 88092 тыс. рублей.

Утвердить распределение дотаций на выравнивание бюджетной обеспеченности поселений на 2010 год и на плановый период 2011 и 2012 годов согласно приложению 12 к настоящему Закону.

Утвердить объем дотаций на выравнивание бюджетной обеспеченности муниципальных районов (городских округов) на 2010 год в сумме 7000000 тыс. рублей, на 2011 год в сумме 6000000 тыс. рублей, на 2012 год в сумме 6000000 тыс. рублей.

Установить критерий выравнивания расчетной бюджетной обеспеченности муниципальных районов (городских округов) на 2010 год и на плановый период 2011 и 2012 годов 1,61.

Утвердить распределение дотаций на выравнивание бюджетной обеспеченности муниципальных районов (городских округов) на 2010 год и на плановый период 2011 и 2012 годов согласно приложению 13 к настоящему Закону.

Утвердить объем субсидий бюджетам муниципальных районов (городских округов) на 2010 год в сумме 3477473,8 тыс. рублей, на 2011 год в сумме 819122 тыс. рублей, на 2012 год в сумме 875339 тыс. рублей.

Утвердить распределение субсидий бюджетам муниципальных районов (городских округов) на 2010 год и на плановый период 2011 и 2012 годов согласно приложениям 14-16 к настоящему Закону.

Утвердить объем субвенций бюджетам муниципальных районов (городских округов) на 2010 год в сумме 20600613,7 тыс. рублей, на 2011 год в сумме 17510594,7 тыс. рублей, на 2012 год в сумме 17451547,7 тыс. рублей.

Утвердить распределение субвенций бюджетам муниципальных районов (городских округов) на 2010 год и на плановый период 2011 и 2012 годов согласно приложениям 17-40 к настоящему Закону.

Утвердить объем иных межбюджетных трансфертов бюджетам муниципальных районов (городских округов) на 2010 год в сумме 4057333,6 тыс. рублей, на 2011 год в сумме 5348 тыс. рублей, на 2012 год в сумме 5348 тыс. рублей.

Утвердить распределение иных межбюджетных трансфертов бюджетам муниципальных районов (городских округов) на 2010 год и на плановый период 2011 и 2012 годов согласно приложению 41 к настоящему Закону.

3. Утвердить общий объем межбюджетных трансфертов, предоставляемых департаменту труда и занятости населения Кемеровской области, на 2010 год в сумме 115686,1 тыс. рублей.

4. Утвердить общий объем межбюджетных трансфертов, предоставляемых бюджету Территориального фонда обязательного медицинского страхования Кемеровской области, на 2010 год в сумме 3565903 тыс. рублей, на 2011 год в сумме 3125008 тыс. рублей, на 2012 год в сумме 3125008 тыс. рублей.

Статья 11. Источники финансирования дефицита областного бюджета на 2010 год и на плановый период 2011 и 2012 годов

Утвердить источники финансирования дефицита областного бюджета по статьям и видам источников финансирования дефицита областного бюджета на 2010 год и на плановый период 2011 и 2012 годов согласно приложению 42 к настоящему Закону.

Статья 12. Верхний предел государственного внутреннего долга Кемеровской области

Установить верхний предел государственного внутреннего долга Кемеровской области на 1 января 2011 года в сумме 22457315 тыс. рублей, на 1 января 2012 года в сумме 30289150 тыс. рублей, на 1 января 2013 года в сумме 35729389 тыс. рублей.

Статья 13. Предоставление государственных гарантий Кемеровской области

1. Утвердить объем бюджетных ассигнований на возможное исполнение выданных государственных гарантий Кемеровской области на 2010 год в сумме 249780 тыс. рублей, на 2011 год в сумме 245945 тыс. рублей, на 2012 год в сумме 243400 тыс. рублей.

2. Установить верхний предел государственного внутреннего долга Кемеровской области по государственным гарантиям Кемеровской области на 1 января 2011 года в сумме 4629768 тыс. рублей, на 1 января 2012 года в сумме 4596923 тыс. рублей, на 1 января 2013 года в сумме 4388093 тыс. рублей.

3. Утвердить Программу государственных гарантий Кемеровской области на 2010 год и на плановый период 2011 и 2012 годов согласно приложению 43 к настоящему Закону.

4. Установить, что до 1 января 2012 года при предоставлении государственных гарантий Кемеровской области получателями государственных гарантий предоставляется обеспечение регрессных требований гаранта к принципалу в размере 100 процентов. В случае предоставления государственных гарантий Кемеровской области организациям топливно-энергетического комплекса, исполняющим государственный заказ Кемеровской области и (или) муниципальный заказ на поставку угля для коммунально-бытовых нужд, предоставляется обеспечение регрессных требований гаранта к принципалу в размере 25 процентов.

Статья 14. Государственные внутренние заимствования Кемеровской области

Утвердить Программу государственных внутренних заимствований Кемеровской области на 2010 год и на плановый период 2011 и 2012 годов согласно приложению 44 к настоящему Закону.

Статья 15. Размеры выплат по отдельным публично-нормативным обязательствам

Установить размеры ежемесячных денежных выплат, установленных законами Кемеровской области «О мерах социальной поддержки отдельной категории ветеранов Великой Отечественной войны и ветеранов труда», «О мерах социальной поддержки реабилитированных лиц и лиц, признанных пострадавшими от политических репрессий»:

ветеранам Великой Отечественной войны, проработавшим в тылу в период с 22 июня 1941 года по 9 мая 1945 года не менее шести месяцев, исключая период работы на временно оккупированных территориях СССР, либо награжденным орденами или медалями СССР за самоотверженный труд в период Великой Отечественной войны, – 528 рублей;

ветеранам труда – 352 рубля;

реабилитированным лицам – 616 рублей;

лицам, признанным пострадавшими от политических репрессий, – 528 рублей.

Статья 16. Субсидии юридическим лицам (за исключением субсидий государственным учреждениям Кемеровской области), индивидуальным предпринимателям, физическим лицам-производителям товаров, работ, услуг

1. Субсидии юридическим лицам (за исключением субсидий государственным учреждениям Кемеровской области), индивидуальным предпринимателям, физическим лицам-производителям товаров, работ, услуг предоставляются в случаях, связанных с:

компенсацией части затрат на приобретение средств химической защиты растений;

производством продукции животноводства;

поддержкой племенного животноводства;

компенсацией части затрат на использование концентрированных кормов;

поддержкой элитного семеноводства;

закладкой и уходом за многолетними насаждениями;

компенсацией части затрат по страхованию урожая сельскохозяйственных культур, урожая многолетних насаждений и посадок многолетних насаждений;

приобретением дизельного топлива, использованного на проведение сезонных сельскохозяйственных работ;

возмещением части затрат на уплату процентов сельскохозяйственным товаропроизводителям, организациям агропромышленного комплекса и организациям, осуществляющим промышленное рыбоводство, заготовку и переработку дикоросов и сельскохозяйственного плодово-ягодного сырья, независимо от их организационно-правовых форм, крестьянским (фермерским) хозяйствам, личным подсобным хозяйствам, сельскохозяйственным потребительским кооперативам по кредитам, полученным в российских кредитных организациях, и займам, полученным в сельскохозяйственных кредитных потребительских кооперативах;

формированием, хранением, перемещением и реализацией зерна резервного фонда зерна Губернатора Кемеровской области;

возмещением стоимости приобретенных товарно-материальных ценностей и оплаченных услуг, используемых в производстве сельскохозяйственной продукции, получателям, приобретающим по договорам купли-продажи (поставки) племенных животных крупного рогатого скота и (или) свиней, высокотехнологичную технику и (или) оборудование;

возмещением затрат на поставку высокотехнологичной сельскохозяйственной техники, оборудования, животноводческих молочных комплексов и племенного скота по договорам лизинга и (или) сублизинга в виде частичного возмещения авансовых и лизинговых платежей;

возмещением затрат сельскохозяйственным потребительским кооперативам по закупке молока от личных подсобных хозяйств;

возмещением затрат на проведение комплекса работ по заготовке и транспортировке торфа, приготовлению и внесению в почву торфокомпостов, замене грунтов в тепличных комбинатах;

возмещением затрат на транспортировку и внесение в почву известняковой муки;

выращиванием и реализацией рыбы на территории Кемеровской области;

содержанием неснижаемого аварийного запаса товарно-материальных ценностей и оборудования, обеспечивающих ликвидацию аварийных ситуаций на объектах жилищно-коммунального хозяйства;

поддержкой пассажирского автомобильного транспорта общего пользования (кроме такси), речного и железнодорожного транспорта пригородного сообщения;

компенсацией части процентной ставки по кредитам, полученным в кредитных организациях для реализации инвестиционных и (или) инновационных проектов;

возмещением затрат, понесенных в связи с осуществлением работ, услуг по развитию инновационной деятельности технопарков в Кемеровской области;

возмещением затрат на производство овощей закрытого грунта;

приобретением многодетными семьями коров, нетелей и кормов;

компенсацией затрат сельскохозяйственных товаропроизводителей по оказанию услуг по вспашке земельных участков под посадку картофеля и продаже семенного картофеля населению;

развитием консультационной помощи;

оплатой услуг связи, использованных на создание и трансляцию в эфире теле- и радиопрограмм;

возмещением затрат по разработке проектной документации, прохождением государственной экспертизы инвестиционных (инновационных) проектов;

осуществлением государственной поддержки малого и среднего предпринимательства.

2. Субсидии юридическим лицам (за исключением субсидий государственным учреждениям Кемеровской области), индивидуальным предпринимателям, физическим лицам-производителям товаров, работ, услуг предоставляются в порядке, установленном Коллегией Администрации Кемеровской области.

Статья 17. Субсидии иным некоммерческим организациям, не являющимся автономными и бюджетными учреждениями

1. Субсидии иным некоммерческим организациям, не являющимся автономными и бюджетными учреждениями, предоставляются в виде имущественного взноса некоммерческим организациям для предоставления долгосрочных целевых жилищных займов гражданам, проживающим на территории Кемеровской области, на приобретение или строительство жилья.

2. Установить бюджетные ассигнования для предоставления субсидий некоммерческим организациям, не являющимся автономными и бюджетными учреждениями, на 2010 год в сумме 365000 тыс.рублей, на 2011 год в сумме 365000 тыс. рублей, на 2012 год в сумме 365000 тыс. рублей.

3. Порядок предоставления субсидий иным некоммерческим организациям, не являющимся автономными и бюджетными учреждениями, устанавливается постановлением Коллегии Администрации Кемеровской области.

Статья 18. Бюджетные кредиты бюджетам муниципальных районов (городских округов) Кемеровской области

1. Установить, что бюджетные кредиты бюджетам муниципальных районов (городских округов) Кемеровской области предоставляются из областного бюджета на покрытие временных кассовых разрывов, возникающих при исполнении бюджетов муниципальных районов (городских округов) Кемеровской области.

Бюджетные кредиты могут быть предоставлены только тем муниципальным районам (городским округам) Кемеровской области, которые не имеют просроченной задолженности по денежным обязательствам перед областным бюджетом.

Бюджетные кредиты предоставляются на срок до трех лет на условиях возмездности.

Бюджетные кредиты муниципальным районам (городским округам) Кемеровской области могут быть предоставлены на основании договора, заключенного главным финансовым управлением Кемеровской области с администрациями муниципальных районов (городских округов).

Установить проценты за пользование бюджетными кредитами на покрытие временных кассовых разрывов, возникающих при исполнении бюджетов муниципальных районов (городских округов) Кемеровской области, в размере 0,5 процента годовых от суммы предоставляемого бюджетного кредита.

Предоставление, использование и возврат муниципальными районами (городскими округами) Кемеровской области бюджетных кредитов осуществляются в порядке, установленном постановлением Коллегии Администрации Кемеровской области.

Бюджетные кредиты предоставляются муниципальным районам (городским округам) без предоставления ими обеспечения исполнения своих обязательств по возврату бюджетного кредита и процентов за пользование бюджетным кредитом.

2. Установить бюджетные ассигнования для предоставления бюджетных кредитов бюджетам муниципальных районов (городских округов) Кемеровской области на покрытие временных кассовых разрывов, возникающих при исполнении бюджетов муниципальных районов (городских округов) Кемеровской области, на срок, выходящий за пределы финансового года, на 2010 год в сумме 5000000 тыс. рублей, на 2011 год в сумме 5000000 тыс. рублей, на 2012 год в сумме 5000000 тыс. рублей.

Статья 19. Особенности использования средств областного бюджета бюджетными учреждениями

1. Доходы от платных услуг, оказываемых бюджетными учреждениями, находящимися в ведении органов государственной власти Кемеровской области, средства безвозмездных поступлений и иной приносящей доход деятельности после уплаты налогов и сборов, предусмотренных законодательством о налогах и сборах, в полном объеме зачисляются в доход областного бюджета.

Доходы от платных услуг, оказываемых бюджетными учреждениями, безвозмездные поступления и средства от иной приносящей доход деятельности этого бюджетного учреждения в составе бюджетных ассигнований направляются на обеспечение деятельности бюджетных учреждений в пределах, не превышающих поступления этих средств в областной бюджет.

2. Задатки участников аукционов, конкурсов по продаже имущества, находящегося в собственности Кемеровской области, подлежат зачислению на единый счет областного бюджета и учитываются на лицевом счете, открытом государственному учреждению «Кузбассфонд» в Управлении Федерального казначейства по Кемеровской области, в порядке, установленном Федеральным казначейством.

Возврат задатков участникам аукционов, конкурсов осуществляется Управлением Федерального казначейства по Кемеровской области в порядке, установленном Федеральным казначейством по взаимодействию с администраторами платежей.

Статья 20. Мораторий

С целью сокращения дефицита областного бюджета объявить мораторий на установление льгот по уплате налогов и сборов в областной бюджет в 2010, 2011, 2012 годах, за исключением льгот, установленных законами Кемеровской области, принятыми и официально опубликованными до 1 января 2010 года.

Статья 21. Введение в действие законов Кемеровской области, предусматривающих наделение органов местного самоуправления отдельными государственными полномочиями Кемеровской области

Ввести в действие с 1 января 2010 года по 31 декабря 2010 года Закон Кемеровской области «О наделении органов местного самоуправления муниципальных районов государственным полномочием Кемеровской области по выравниванию бюджетной обеспеченности поселений, входящих в состав муниципальных районов», Закон Кемеровской области «О наделении органов местного самоуправления отдельными государственными полномочиями Кемеровской области в сфере социальной поддержки и социального обслуживания населения», Закон Кемеровской области «о наделении органов местного самоуправления отдельными государственными полномочиями Кемеровской области по хранению, комплектованию, учету и использованию документов Архивного фонда Кемеровской области», Закон Кемеровской области «О наделении органов местного самоуправления отдельными государственными полномочиями Кемеровской области в сфере образования и социальной поддержки детей-сирот и детей, оставшихся без попечения родителей», Закон Кемеровской области «О наделении органов местного самоуправления отдельными государственными полномочиями Кемеровской области по созданию и организации деятельности комиссии по делам несовершеннолетних и защите их прав», Закон Кемеровской области «О наделении органов местного самоуправления отдельными государственными полномочиями Кемеровской области в сфере предоставления материальной и иной помощи для погребения», Закон Кемеровской области «О наделении органов местного самоуправления отдельными государственными полномочиями Кемеровской области в сфере социальной защиты медицинских, фармацевтических и других работников здравоохранения, а также отдельных категорий граждан», Закон Кемеровской области «О наделении органов местного самоуправления отдельным государственным полномочием Кемеровской области в сфере профилактики безнадзорности и правонарушений несовершеннолетних», Закон Кемеровской области «О наделении органов местного самоуправления отдельным государственным полномочием Кемеровской области в сфере культуры», Закон Кемеровской области «О наделении органов местного самоуправления отдельным государственным полномочием Кемеровской области по организации и осуществлению деятельности органов опеки и попечительства».

Статья 22. Вступление в силу настоящего Закона

Настоящий Закон вступает в силу с 1 января 2010 года.

Губернатор Кемеровской области
А.М. ТУЛЕЕВ

г. Кемерово
30 ноября 2009 года
№ 122-ОЗ

Приложение 1
к Закону Кемеровской области
«Об областном бюджете на 2010 год и на плановый период 2011 и 2012 годов»

Нормативы распределения доходов между областным бюджетом и бюджетами муниципальных районов (городских округов) на 2010 год и на плановый период 2011 и 2012 годов

Код бюджетной классификации Российской Федерации	Наименование дохода	Областной бюджет	Муниципальные районы (городские округа)
В ЧАСТИ НАЛОГОВ НА СОВОКУПНЫЙ ДОХОД			
1 05 01040 02 0000 110	Доходы от выдачи патентов на осуществление предпринимательской деятельности при применении упрощенной системы налогообложения		90
В ЧАСТИ ПОГАШЕНИЯ ЗАДОЛЖЕННОСТИ И ПЕРЕРАСЧЕТОВ ПО ОТМЕНЕННЫМ НАЛОГАМ, СБОРАМ И ИНЫМ ОБЯЗАТЕЛЬНЫМ ПЛАТЕЖАМ			
1 09 01020 04 0000 110	Налог на прибыль организаций, зачислявшийся до 1 января 2005 года в местные бюджеты, мобилизуемый на территориях городских округов		100
1 09 01030 05 0000 110	Налог на прибыль организаций, зачислявшийся до 1 января 2005 года в местные бюджеты, мобилизуемый на территориях муниципальных районов		100
1 09 02030 02 0000 110	Акцизы на ювелирные изделия	100	
1 09 03010 04 0000 110	Платежи за проведение поисковых и разведочных работ, мобилизуемые на территориях городских округов		100
1 09 03010 05 0000 110	Платежи за проведение поисковых и разведочных работ, мобилизуемые на территориях муниципальных районов		100
1 09 03021 04 0000 110	Платежи за добычу общераспространенных полезных ископаемых, мобилизуемые на территориях городских округов		100
1 09 03021 05 0000 110	Платежи за добычу общераспространенных полезных ископаемых, мобилизуемые на территориях муниципальных районов		100
1 09 03023 01 0000 110	Платежи за добычу подземных вод		60
1 09 03025 01 0000 110	Платежи за добычу других полезных ископаемых	25	50
1 09 03030 04 0000 110	Платежи за пользование недрами в целях, не связанных с добычей полезных ископаемых, мобилизуемые на территориях городских округов		100
1 09 03030 05 0000 110	Платежи за пользование недрами в целях, не связанных с добычей полезных ископаемых, мобилизуемые на территориях муниципальных районов		100
1 09 03082 02 0000 110	Отчисления на воспроизводство минерально-сырьевой базы, зачисляемые в бюджеты субъектов Российской Федерации, за исключением уплачиваемых при добыче общераспространенных полезных ископаемых и подземных вод, используемых для местных нужд	100	
1 09 03083 02 0000 110	Отчисления на воспроизводство минерально-сырьевой базы при добыче общераспространенных полезных ископаемых и подземных вод, используемых для местных нужд, зачисляемые в бюджеты субъектов Российской Федерации	100	
1 09 04010 02 0000 110	Налог на имущество предприятий	50	50
1 09 04020 02 0000 110	Налог с владельцев транспортных средств и налог на приобретение автотранспортных средств	100	
1 09 04030 01 0000 110	Налог на пользователей автомобильных дорог	100	
1 09 04040 01 0000 110	Налог с имущества, переходящего в порядке наследования или дарения	100	
1 09 04050 04 0000 110	Земельный налог (по обязательствам, возникшим до 1 января 2006 года), мобилизуемый на территориях городских округов		100
1 09 04050 10 0000 110	Земельный налог (по обязательствам, возникшим до 1 января 2006 года), мобилизуемый на территориях поселений		100
1 09 05040 01 0000 110	Налог на покупку иностранных денежных знаков и платежных документов, выраженных в иностранной валюте	40	
1 09 06010 02 0000 110	Налог с продаж	100	
1 09 06020 02 0000 110	Сбор на нужды образовательных учреждений, взимаемый с юридических лиц	100	
1 09 06030 02 0000 110	Прочие налоги и сборы	100	
В ЧАСТИ ДОХОДОВ ОТ ИСПОЛЬЗОВАНИЯ ИМУЩЕСТВА, НАХОДЯЩЕГОСЯ В ГОСУДАРСТВЕННОЙ СОБСТВЕННОСТИ			
1 11 02020 02 0000 120	Доходы от размещения временно свободных средств бюджетов субъектов Российской Федерации	100	
В ЧАСТИ ПЛАТЕЖЕЙ ПРИ ПОЛЬЗОВАНИИ ПРИРОДНЫМИ РЕСУРСАМИ			
1 12 02012 01 0000 120	Разовые платежи за пользование недрами при наступлении определенных событий, оговоренных в лицензии (бонусы), при пользовании недрами на территории Российской Федерации по участкам недр, содержащим месторождения общераспространенных полезных ископаемых, или участкам недр местного значения	100	
1 12 02030 01 0000 120	Регулярные платежи за пользование недрами при пользовании недрами (рентал с) на территории Российской Федерации	60	
1 12 02052 01 0000 120	Плата за проведение государственной экспертизы запасов полезных ископаемых, геологической, экономической и экологической информации о предоставляемых в пользование участках недр по участкам недр, содержащим месторождения общераспространенных полезных ископаемых, участкам недр местного значения, а также участкам недр местного значения, используемым для целей строительства и эксплуатации подземных сооружений, не связанных с добычей полезных ископаемых	100	
1 12 02102 02 0000 120	Прочие платежи при пользовании недрами по участкам недр, содержащим месторождения общераспространенных полезных ископаемых, или участкам недр местного значения	100	
1 12 04040 02 0000 120	Прочие доходы от использования лесного фонда Российской Федерации и лесов иных категорий (по обязательствам, возникшим до 1 января 2007 года)	100	
1 12 07020 02 0000 120	Доходы, полученные от применения рыночного механизма оборота долей, определяемых органами исполнительной власти субъектов Российской Федерации, в общем объеме квот на вылов (добычу) водных биологических ресурсов	100	
В ЧАСТИ ДОХОДОВ ОТ ОКАЗАНИЯ ПЛАТНЫХ УСЛУГ И КОМПЕНСАЦИИ ЗАТРАТ ГОСУДАРСТВА			
1 13 03020 02 0000 130	Прочие доходы от оказания платных услуг получателями средств бюджетов субъектов Российской Федерации и компенсации затрат бюджетов субъектов Российской Федерации	100	
В ЧАСТИ АДМИНИСТРАТИВНЫХ ПЛАТЕЖЕЙ И СБОРОВ			
1 15 02020 02 0000 140	Платежи, взимаемые государственными организациями субъектов Российской Федерации за выполнение определенных функций	100	
В ЧАСТИ ШТРАФОВ, САНКЦИЙ, ВОЗМЕЩЕНИЯ УЩЕРБА			
1 16 02030 02 0000 140	Денежные взыскания (штрафы) за нарушение законодательства о государственном регулировании цен (тарифов) в части цен (тарифов), регулируемых органами государственной власти субъектов Российской Федерации, налагаемые органами исполнительной власти субъектов Российской Федерации	100	
1 16 21020 02 0000 140	Денежные взыскания (штрафы) и иные суммы, взыскиваемые с лиц, виновных в совершении преступлений, и в возмещение ущерба имуществу, зачисляемые в бюджеты субъектов Российской Федерации	100	
1 16 23020 02 0000 140	Доходы от возмещения ущерба при возникновении страховых случаев, когда выгодоприобретателями по договорам страхования выступают получатели средств бюджетов субъектов Российской Федерации	100	
1 16 27000 01 0000 140	Денежные взыскания (штрафы) за нарушение Федерального закона «О пожарной безопасности»	50	
1 16 32020 02 0000 140	Возмещение сумм, израсходованных незаконно или не по целевому назначению, а также доходов, полученных от их использования (в части бюджетов субъектов Российской Федерации)	100	
1 16 90020 02 0000 140	Прочие поступления от денежных взысканий (штрафов) и иных сумм в возмещение ущерба, зачисляемые в бюджеты субъектов Российской Федерации	100	
В ЧАСТИ ПРОЧИХ НЕНАЛОГОВЫХ ДОХОДОВ			
1 17 01020 02 0000 180	Невыясненные поступления, зачисляемые в бюджеты субъектов Российской Федерации	100	
1 17 05020 02 0000 180	Прочие неналоговые доходы бюджетов субъектов Российской Федерации	100	
1 17 11000 02 0000 180	Возврат декларационного платежа, уплаченного в период с 1 марта 2007 года и до 1 января 2008 года при упрощенном декларировании доходов	100	
В ЧАСТИ ДОХОДОВ БЮДЖЕТОВ СУБЪЕКТОВ РОССИЙСКОЙ ФЕДЕРАЦИИ ОТ ВОЗВРАТА ОСТАТКОВ СУБСИДИЙ И СУБВЕНЦИЙ ПРОШЛЫХ ЛЕТ			
1 18 02000 02 0000 000	Доходы бюджетов субъектов Российской Федерации от возврата остатков субсидий, субвенций и иных межбюджетных трансфертов, имеющих целевое назначение, прошлых лет	100	
В ЧАСТИ ДОХОДОВ БЮДЖЕТОВ СУБЪЕКТОВ РОССИЙСКОЙ ФЕДЕРАЦИИ ОТ БЕЗВОЗМЕЗДНЫХ ПОСТУПЛЕНИЙ			
2 01 02000 02 0000 180	Безвозмездные поступления от нерезидентов в бюджеты субъектов Российской Федерации	100	
2 02 01001 02 0000 151	Дотации бюджетам субъектов Российской Федерации на выравнивание бюджетной обеспеченности	100	
2 02 01003 02 0000 151	Дотации бюджетам субъектов Российской Федерации на поддержку мер по обеспечению сбалансированности бюджетов	100	
2 02 01008 02 0000 151	Дотации бюджетам субъектов Российской Федерации на поощрение достижения наилучших показателей деятельности органов исполнительной власти	100	
2 02 01999 02 0000 151	Прочие дотации бюджетам субъектов Российской Федерации	100	
2 02 02001 02 0000 151	Субсидии бюджетам субъектов Российской Федерации на реализацию мер социальной поддержки отдельных категорий граждан	100	
2 02 02004 02 0000 151	Субсидии бюджетам субъектов Российской Федерации на развитие социальной и инженерной инфраструктуры субъектов Российской Федерации и муниципальных образований	100	

(Продолжение на стр. II).

(Продолжение. Начало на стр. I).

2 02 02005 02 0000 151	Субсидии бюджетам субъектов Российской Федерации на оздоровление детей	100	
2 02 02007 02 0000 151	Субсидии бюджетам субъектов Российской Федерации на предоставление гражданам субсидий на оплату жилого помещения и коммунальных услуг	100	
2 02 02008 02 0000 151	Субсидии бюджетам субъектов Российской Федерации на обеспечение жильем молодых семей	100	
2 02 02009 02 0000 151	Субсидии бюджетам субъектов Российской Федерации на государственную поддержку малого и среднего предпринимательства, включая крестьянские (фермерские) хозяйства	100	
2 02 02012 02 0000 151	Субсидии бюджетам субъектов Российской Федерации на поддержку элитного семеноводства	100	
2 02 02013 02 0000 151	Субсидии бюджетам субъектов Российской Федерации на поддержку завоза семян для выращивания кормовых культур в районах Крайнего Севера и приравненных к ним местностях, включая производство продукции растениеводства на низкопродуктивных пашнях	100	
2 02 02015 02 0000 151	Субсидии бюджетам субъектов Российской Федерации на закладку и уход за многолетними насаждениями	100	
2 02 02017 02 0000 151	Субсидии бюджетам субъектов Российской Федерации на компенсацию части затрат по страхованию урожая сельскохозяйственных культур, урожая многолетних насаждений и посадок многолетних насаждений	100	
2 02 02021 02 0000 151	Субсидии бюджетам субъектов Российской Федерации на осуществление капитального ремонта гидротехнических сооружений, находящихся в собственности субъектов Российской Федерации, и бесхозяйных гидротехнических сооружений	100	
2 02 02024 02 0000 151	Субсидии бюджетам субъектов Российской Федерации на денежные выплаты медицинскому персоналу фельдшерско-акушерских пунктов, врачам, фельдшерам и медицинским сестрам скорой медицинской помощи	100	
2 02 02027 02 0000 151	Субсидии бюджетам субъектов Российской Федерации на возмещение сельскохозяйственным товаропроизводителям (кроме личных подсобных хозяйств и сельскохозяйственных потребительских кооперативов), организациям агропромышленного комплекса независимо от их организационно-правовых форм, крестьянским (фермерским) хозяйствам и организациям потребительской кооперации части затрат на уплату процентов по кредитам, полученным в российских кредитных организациях, и займам, полученным в сельскохозяйственных кредитных потребительских кооперативах в 2007-2010 годах на срок до 1 года	100	
2 02 02028 02 0000 151	Субсидии бюджетам субъектов Российской Федерации на компенсацию части затрат на приобретение средств химической защиты растений	100	
2 02 02029 02 0000 151	Субсидии бюджетам субъектов Российской Федерации на развитие консультационной помощи	100	
2 02 02032 02 0000 151	Субсидии бюджетам субъектов Российской Федерации на содержание ребенка в семье опекуна и приемной семье, а также вознаграждение, причитающееся приемному родителю	100	
2 02 02033 02 0000 151	Субсидии бюджетам субъектов Российской Федерации на компенсацию части родительской платы за содержание ребенка в государственных и муниципальных образовательных учреждениях, реализующих основную общеобразовательную программу дошкольного образования	100	
2 02 02037 02 0000 151	Субсидии бюджетам субъектов Российской Федерации на ежемесячное денежное вознаграждение за классное руководство	100	
2 02 02039 02 0000 151	Субсидии бюджетам субъектов Российской Федерации на поддержку племенного животноводства	100	
2 02 02040 02 0000 151	Субсидии бюджетам субъектов Российской Федерации на возмещение части затрат на уплату процентов организациям, осуществляющим промышленное рыбоводство, независимо от их организационно-правовых форм по инвестиционным кредитам, полученным в российских кредитных организациях в 2007 - 2010 годах на приобретение племенного материала рыб, техники и оборудования для промышленного рыбоводства на срок до пяти лет, на строительство, реконструкцию и модернизацию комплексов (ферм) по осуществлению промышленного рыбоводства на срок до восьми лет	100	
2 02 02041 02 0000 151	Субсидии бюджетам субъектов Российской Федерации на строительство, модернизацию, ремонт и содержание автомобильных дорог общего пользования, в том числе дорог в поселениях (за исключением автомобильных дорог федерального значения)	100	
2 02 02042 02 0000 151	Субсидии бюджетам субъектов Российской Федерации на государственную поддержку внедрения комплексных мер модернизации образования	100	
2 02 02043 02 0000 151	Субсидии бюджетам субъектов Российской Федерации на материально-техническое обеспечение центров психолого-педагогической реабилитации и коррекции несовершеннолетних, злоупотребляющих наркотиками	100	
2 02 02044 02 0000 151	Субсидии бюджетам субъектов Российской Федерации на обеспечение автомобильными дорогами новых микрорайонов	100	
2 02 02047 02 0000 151	Субсидии бюджетам субъектов Российской Федерации на обеспечение жилыми помещениями детей-сирот, детей, оставшихся без попечения родителей, а также детей, находящихся под опекой (попечительством), не имеющих закрепленного жилого помещения	100	
2 02 02050 02 0000 151	Субсидии бюджетам субъектов Российской Федерации на подготовку рабочих кадров и специалистов для высокотехнологичных производств, включая приобретение современного учебно-лабораторного и учебно-производственного оборудования	100	
2 02 02051 02 0000 151	Субсидии бюджетам субъектов Российской Федерации на реализацию федеральных целевых программ	100	
2 02 02054 02 0000 151	Субсидии бюджетам субъектов Российской Федерации на оказание высокотехнологичной медицинской помощи гражданам Российской Федерации	100	
2 02 02064 02 0000 151	Субсидии бюджетам субъектов Российской Федерации на возмещение сельскохозяйственным товаропроизводителям, организациям агропромышленного комплекса независимо от их организационно-правовых форм и крестьянским (фермерским) хозяйствам, сельскохозяйственным потребительским кооперативам части затрат на уплату процентов по инвестиционным кредитам, полученным в российских кредитных организациях, и займам, полученным в сельскохозяйственных кредитных потребительских кооперативах в 2004-2010 годах на срок от 2 до 10 лет	100	
2 02 02065 02 0000 151	Субсидии бюджетам субъектов Российской Федерации на возмещение гражданам, ведущим личное подсобное хозяйство, сельскохозяйственным потребительским кооперативам, крестьянским (фермерским) хозяйствам части затрат на уплату процентов по кредитам, полученным в российских кредитных организациях, и займам, полученным в сельскохозяйственных кредитных потребительских кооперативах в 2005-2010 годах на срок до 8 лет	100	
2 02 02067 02 0000 151	Субсидии бюджетам субъектов Российской Федерации на поощрение лучших учителей	100	
2 02 02068 02 0000 151	Субсидии бюджетам субъектов Российской Федерации на комплектование книжных фондов библиотек муниципальных образований	100	
2 02 02073 02 0000 151	Субсидии бюджетам субъектов Российской Федерации на создание технопарков	100	
2 02 02074 02 0000 151	Субсидии бюджетам субъектов Российской Федерации на совершенствование организации питания учащихся в общеобразовательных учреждениях	100	
2 02 02077 02 0000 151	Субсидии бюджетам субъектов Российской Федерации на бюджетные инвестиции в объекты капитального строительства государственной собственности субъектов Российской Федерации (объекты капитального строительства собственности муниципальных образований)	100	
2 02 02078 02 0000 151	Субсидии бюджетам субъектов Российской Федерации на бюджетные инвестиции для модернизации объектов коммунальной инфраструктуры	100	
2 02 02079 02 0000 151	Субсидии бюджетам субъектов Российской Федерации на переселение граждан из жилищного фонда, признанного непригодным для проживания, и (или) жилищного фонда с высоким уровнем износа (более 70 процентов)	100	
2 02 02080 02 0000 151	Субсидии бюджетам субъектов Российской Федерации для обеспечения земельных участков коммунальной инфраструктурой в целях жилищного строительства	100	
2 02 02081 02 0000 151	Субсидии бюджетам субъектов Российской Федерации на мероприятия по обеспечению жильем иных категорий граждан на основании решений Правительства Российской Федерации	100	
2 02 02082 02 0000 151	Субсидии бюджетам субъектов Российской Федерации на компенсацию части затрат на приобретение средств химизации	100	
2 02 02083 02 0000 151	Субсидии бюджетам субъектов Российской Федерации на оснащение государственных наркологических диспансеров специальным оборудованием	100	
2 02 02085 02 0000 151	Субсидии бюджетам субъектов Российской Федерации на осуществление мероприятий по обеспечению жильем граждан Российской Федерации, проживающих в сельской местности	100	
2 02 02086 02 0000 151	Субсидии бюджетам субъектов Российской Федерации из местных бюджетов для формирования региональных фондов финансовой поддержки поселений и региональных фондов финансовой поддержки муниципальных районов (городских округов)	100	
2 02 02093 02 0000 151	Субсидии бюджетам субъектов Российской Федерации на закупку оборудования для учреждений здравоохранения субъектов Российской Федерации и муниципальных образований в целях реализации мероприятий, направленных на совершенствование организации медицинской помощи пострадавшим при дорожно-транспортных происшествиях	100	
2 02 02094 02 0000 151	Субсидии бюджетам субъектов Российской Федерации на закупку оборудования для учреждений здравоохранения субъектов Российской Федерации и муниципальных образований в целях реализации мероприятий, направленных на совершенствование оказания медицинской помощи больным с сосудистыми заболеваниями	100	
2 02 02095 02 0000 151	Субсидии бюджетам субъектов Российской Федерации на осуществление организационных мероприятий по обеспечению граждан лекарственными средствами, предназначенными для лечения больных злокачественными новообразованиями лимфоидной, кроветворной и родственных им тканей, гемофилией, муковисцидозом, гипофизарным нанизмом, болезнью Гоше, рассеянным склерозом, а также после трансплантации органов и (или) тканей	100	
2 02 02097 02 0000 151	Субсидии бюджетам субъектов Российской Федерации на реализацию мероприятий по финансовому обеспечению оказания дополнительной медицинской помощи, оказываемой врачами-терапевтами участковыми, врачами-педиатрами участковыми, врачами общей практики (семейными врачами), медицинскими сестрами участковыми врачей-терапевтов участковых, врачей-педиатров участковых, медицинскими сестрами врачей общей практики (семейных врачей)	100	
2 02 02098 02 0000 151	Субсидии бюджетам субъектов Российской Федерации на поддержку экономически значимых региональных программ	100	
2 02 02099 02 0000 151	Субсидии бюджетам субъектов Российской Федерации на выполнение мероприятий по снижению рисков в сельском хозяйстве	100	
2 02 02100 02 0000 151	Субсидии бюджетам субъектов Российской Федерации на поддержку экономического и социального развития коренных малочисленных народов Севера, Сибири и Дальнего Востока	100	
2 02 02101 02 0000 151	Субсидии бюджетам субъектов Российской Федерации на реализацию дополнительных мероприятий, направленных на снижение напряженности на рынке труда субъектов Российской Федерации	100	
2 02 02102 02 0000 151	Субсидии бюджетам субъектов Российской Федерации на закупку автотранспортных средств и коммунальной техники	100	
2 02 02103 02 0000 151	Субсидии бюджетам субъектов Российской Федерации на реализацию мероприятий Государственного плана подготовки управленческих кадров для организаций народного хозяйства	100	
2 02 02104 02 0000 151	Субсидии бюджетам субъектов Российской Федерации на организацию дистанционного обучения инвалидов	100	
2 02 02105 02 0000 151	Субсидии бюджетам субъектов Российской Федерации на проведение противоаварийных мероприятий в зданиях государственных и муниципальных общеобразовательных учреждений	100	
2 02 02106 02 0000 151	Субсидии бюджетам субъектов Российской Федерации на закупку оборудования для учреждений здравоохранения субъектов Российской Федерации в целях реализации мероприятий, направленных на совершенствование организации онкологической помощи населению	100	
2 02 02110 02 0000 151	Субсидии бюджетам субъектов Российской Федерации на закупку оборудования для учреждений здравоохранения субъектов Российской Федерации и учреждений здравоохранения муниципальных образований, в целях реализации мероприятий, направленных на формирование здорового образа жизни, включая сокращения потребления алкоголя и табака	100	
2 02 02999 02 0000 151	Прочие субсидии бюджетам субъектов Российской Федерации	100	
2 02 03001 02 0000 151	Субвенции бюджетам субъектов Российской Федерации на оплату жилищно-коммунальных услуг отдельным категориям граждан	100	
2 02 03002 02 0000 151	Субвенции бюджетам субъектов Российской Федерации на осуществление полномочий по подготовке проведения статистических переписей	100	
2 02 03003 02 0000 151	Субвенции бюджетам субъектов Российской Федерации на государственную регистрацию актов гражданского состояния	100	
2 02 03004 02 0000 151	Субвенции бюджетам субъектов Российской Федерации на обеспечение мер социальной поддержки для лиц, награжденных знаком «Почетный донор СССР», «Почетный донор России»	100	
2 02 03005 02 0000 151	Субвенции бюджетам субъектов Российской Федерации на организацию, регулирование и охрану водных биологических ресурсов	100	
2 02 03006 02 0000 151	Субвенции бюджетам субъектов Российской Федерации на охрану и использование объектов животного мира, отнесенных к объектам охоты	100	
2 02 03007 02 0000 151	Субвенции бюджетам субъектов Российской Федерации на составление (изменение и дополнение) списков кандидатов в присяжные заседатели федеральных судов общей юрисдикции в Российской Федерации	100	
2 02 03010 02 0000 151	Субвенции бюджетам субъектов Российской Федерации на перевозку несовершеннолетних, самовольно ушедших из семей, детских домов, школ-интернатов, специальных учебно-воспитательных и иных детских учреждений	100	
2 02 03011 02 0000 151	Субвенции бюджетам субъектов Российской Федерации на государственные единовременные пособия и ежемесячные денежные компенсации гражданам при возникновении поствакцинальных осложнений	100	
2 02 03012 02 0000 151	Субвенции бюджетам субъектов Российской Федерации на выплаты инвалидам компенсаций страховых премий по договорам обязательного страхования гражданской ответственности владельцев транспортных средств	100	
2 02 03015 02 0000 151	Субвенции бюджетам субъектов Российской Федерации на осуществление первичного воинского учета на территориях, где отсутствуют военные комиссариаты	100	
2 02 03018 02 0000 151	Субвенции бюджетам субъектов Российской Федерации на осуществление отдельных полномочий в области лесных отношений	100	
2 02 03019 02 0000 151	Субвенции бюджетам субъектов Российской Федерации на осуществление отдельных полномочий в области водных отношений	100	
2 02 03020 02 0000 151	Субвенции бюджетам субъектов Российской Федерации на выплату единовременного пособия при всех формах устройства детей, лишенных родительского попечения, в семью	100	
2 02 03025 02 0000 151	Субвенции бюджетам субъектов Российской Федерации на осуществление полномочий Российской Федерации в области содействия занятости населения, включая расходы по осуществлению этих полномочий	100	
2 02 03030 02 0000 151	Субвенции бюджетам субъектов Российской Федерации на обеспечение жильем инвалидов войны и инвалидов боевых действий, участников Великой Отечественной войны, ветеранов боевых действий, военнослужащих, проходивших военную службу в период с 22 июня 1941 года по 3 сентября 1945 года, граждан, награжденных знаком «Жителю блокадного Ленинграда», лиц, работавших на военных объектах в период Великой Отечественной войны, членов семей погибших (умерших) инвалидов войны, участников Великой Отечественной войны, ветеранов боевых действий, инвалидов и семей, имеющих детей-инвалидов	100	
2 02 03031 02 0000 151	Субвенции бюджетам субъектов Российской Федерации на охрану и использование объектов животного мира (за исключением отнесенных к объектам охоты, а также водных биологических ресурсов)	100	
2 02 03032 02 0000 151	Субвенции бюджетам субъектов Российской Федерации на осуществление полномочий Российской Федерации по контролю, надзору, выдаче лицензий и разрешений в области охраны и использования объектов животного мира, отнесенных к объектам охоты, и среды их обитания	100	
2 02 03053 02 0000 151	Субвенции бюджетам субъектов Российской Федерации на выплату единовременного пособия беременной жене военнослужащего, проходящего военную службу по призыву, а также ежемесячного пособия на ребенка военнослужащего, проходящего военную службу по призыву	100	
2 02 03054 02 0000 151	Субвенции бюджетам субъектов Российской Федерации на осуществление переданных полномочий Российской Федерации в области охраны здоровья граждан	100	
2 02 03060 02 0000 151	Субвенции бюджетам субъектов Российской Федерации на осуществление полномочий Российской Федерации по контролю качества образования, лицензированию и государственной аккредитации образовательных учреждений, надзору и контролю за соблюдением законодательства в области образования	100	
2 02 03061 02 0000 151	Субвенции бюджетам субъектов Российской Федерации на осуществление полномочий по оформлению и ведению спортивных паспортов	100	
2 02 03066 02 0000 151	Субвенции бюджетам субъектов Российской Федерации на обеспечение инвалидов техническими средствами реабилитации, включая изготовление и ремонт протезно-ортопедических изделий	100	
2 02 03067 02 0000 151	Субвенции бюджетам субъектов Российской Федерации на оказание государственной социальной помощи отдельным категориям граждан в части оплаты санаторно-курортного лечения, а также проезда на междугородном транспорте к месту лечения и обратно	100	
2 02 03068 02 0000 151	Субвенции бюджетам субъектов Российской Федерации на оказание отдельным категориям граждан государственной социальной помощи по обеспечению лекарственными средствами, изделиями медицинского назначения, а также специализированными продуктами лечебного питания для детей-инвалидов	100	
2 02 03069 02 0000 151	Субвенции бюджетам субъектов Российской Федерации на обеспечение жильем отдельных категорий граждан, установленных Федеральным законом от 12 января 1995 года № 5-ФЗ «О ветеранах», в соответствии с Указом Президента Российской Федерации от 7 мая 2008 года № 714 «Об обеспечении жильем ветеранов Великой Отечественной войны 1941 - 1945 годов»	100	
2 02 03070 02 0000 151	Субвенции бюджетам субъектов Российской Федерации на обеспечение жильем отдельных категорий граждан, установленных Федеральными законами от 12 января 1995 года № 5-ФЗ «О ветеранах» и от 24 ноября 1995 года № 181-ФЗ «О социальной защите инвалидов в Российской Федерации»	100	
2 02 03999 02 0000 151	Прочие субвенции бюджетам субъектов Российской Федерации	100	
2 02 04001 02 0000 151	Межбюджетные трансферты, передаваемые бюджетам субъектов Российской Федерации на содержание депутатов Государственной Думы и их помощников	100	
2 02 04002 02 0000 151	Межбюджетные трансферты, передаваемые бюджетам субъектов Российской Федерации на содержание членов Совета Федерации и их помощников	100	
2 02 04005 02 0000 151	Межбюджетные трансферты, передаваемые бюджетам субъектов Российской Федерации на обеспечение равного с Министерством внутренних дел Российской Федерации повышения денежного довольствия сотрудникам и заработной платы работникам подразделений милиции общественной безопасности и социальных выплат	100	
2 02 04006 02 0000 151	Межбюджетные трансферты, передаваемые бюджетам субъектов Российской Федерации на обеспечение равной доступности услуг общественного транспорта на территории соответствующего субъекта Российской Федерации для отдельных категорий граждан, оказание мер социальной поддержки которым относится к ведению Российской Федерации и субъектов Российской Федерации	100	
2 02 04007 02 0000 151	Межбюджетные трансферты, передаваемые бюджетам субъектов Российской Федерации на реализацию программ местного развития и обеспечение занятости для шахтерских городов и поселков	100	
2 02 04012 02 0000 151	Межбюджетные трансферты, передаваемые бюджетам субъектов Российской Федерации для компенсации дополнительных расходов, возникших в результате решений, принятых органами власти другого уровня	100	
2 02 04013 02 0000 151	Межбюджетные трансферты, передаваемые бюджетам субъектов Российской Федерации на ликвидацию межтерриториального перекрестного субсидирования в электроэнергетике	100	
2 02 04017 02 0000 151	Межбюджетные трансферты, передаваемые бюджетам субъектов Российской Федерации на осуществление отдельных полномочий в области лекарственного обеспечения	100	
2 02 04020 02 0000 151	Межбюджетные трансферты бюджетам субъектов Российской Федерации на выплату единовременного денежного поощрения при награждении орденом «Родительская слава»	100	
2 02 04021 02 0000 151	Межбюджетные трансферты, передаваемые бюджетам субъектов Российской Федерации на выплату единовременной компенсации отдельным категориям граждан вместо получения транспортного средства	100	
2 02 04022 02 0000 151	Межбюджетные трансферты, передаваемые бюджетам субъектов Российской Федерации на дополнительную государственную поддержку (гранты) в области науки, культуры, искусства и средств массовой информации	100	
2 02 04999 02 0000 151	Прочие межбюджетные трансферты, передаваемые бюджетам субъектов Российской Федерации	100	
2 02 09011 02 0000 151	Прочие безвозмездные поступления в бюджеты субъектов Российской Федерации от федерального бюджета	100	
2 02 09071 02 0000 151	Прочие безвозмездные поступления в бюджеты субъектов Российской Федерации от бюджета Пенсионного фонда Российской Федерации	100	
2 02 09072 02 0000 151	Прочие безвозмездные поступления в бюджеты субъектов Российской Федерации от бюджета Фонда социального страхования Российской Федерации	100	
2 02 09073 02 0000 151	Прочие безвозмездные поступления в бюджеты субъектов Российской Федерации от бюджета Федерального фонда обязательного медицинского страхования	100	
2 02 09074 02 0000 151	Прочие безвозмездные поступления в бюджеты субъектов Российской Федерации от бюджетов территориальных фондов обязательного медицинского страхования	100	
2 03 02000 02 0000 180	Безвозмездные поступления от государственных организаций в бюджеты субъектов Российской Федерации	100	
2 03 10001 02 0000 180	Безвозмездные поступления в бюджеты субъектов Российской Федерации от государственной корпорации Фонд содействия реформированию жилищно-коммунального хозяйства	100	
2 07 02000 02 0000 180	Прочие безвозмездные поступления в бюджеты субъектов Российской Федерации	100	
2 08 02000 02 0000 180	Перечисления из бюджетов субъектов Российской Федерации (в бюджеты субъектов Российской Федерации) для осуществления возврата (зачета) излишне уплаченных или излишне взысканных сумм налогов, сборов и иных платежей, а также сумм процентов за несвоевременное осуществление такого возврата и процентов, начисленных на излишне взысканные суммы	100	

Приложение 2
к Закону Кемеровской области
«Об областном бюджете на 2010 год и на плановый период 2011 и 2012 годов»

Дополнительные нормативы отчислений от налога на доходы физических лиц в бюджеты муниципальных районов (городских округов), заменяющие часть дотации на выравнивание бюджетной обеспеченности муниципальных районов (городских округов), на 2010 год и на плановый период 2011 и 2012 годов

(в процентах от доходов по налогу на доходы физических лиц, подлежащих зачислению в бюджеты всех уровней бюджетной системы Российской Федерации, по территории соответствующего муниципального района (городского округа)

(в процентах)

Наименование муниципальных образований	2010 год	2011 год	2012 год
ГОРОДСКИЕ ОКРУГА			
Анжеро-Судженск	17,58	17,58	17,57
Белово	10,42	10,37	10,3
Березовский	14,92	14,98	15,04
Калтан	19,45	19,47	19,44
Кемерово	7,24	7,25	7,27
Киселевск	14	14,01	14,02
Ленинск-Кузнецкий	11,12	11,06	11,03
Междуреченск	7,66	7,67	7,68
Мыски	11,69	11,71	11,71
Новокузнецк	8,04	8,07	8,08
Осинники	16,03	15,84	15,72
Прокопьевск	15,95	15,89	15,83
Полысаево	9,28	9,29	9,26
Тайга	10,47	10,48	10,49
Юрга	13,74	13,76	13,76
пгт Краснобродский	8,76	8,76	8,76
МУНИЦИПАЛЬНЫЕ РАЙОНЫ			
Беловский	6,07	6,09	6,08
Гурьевский	15,24	15,2	15,19
Ижморский	26,35	26,2	26,21
Кемеровский	7,48	7,54	7,63
Крапивинский	25,27	24,95	24,72
Ленинск-Кузнецкий	24,58	24,6	24,61
Мариинский	14,97	14,94	14,89
Новокузнецкий	6,98	7,02	7,02
Прокопьевский	5,36	5,35	5,35
Промышленновский	19,19	19,22	19,23
Таштагольский	12,71	12,72	12,73
Тисульский	20,42	20,21	19,97
Топкинский	17,37	17,39	17,4
Тяжинский	21,63	21,44	21,45
Чебулинский	20,04	19,94	19,94
Юргинский	43,32	43,38	43,45
Яйский	17,92	17,93	17,94
Яшкинский	22,23	22,11	21,97

Приложение 3
к Закону Кемеровской области
«Об областном бюджете на 2010 год и на плановый период 2011 и 2012 годов»

Перечень и коды главных администраторов доходов областного бюджета - органов государственной власти Кемеровской области

Код бюджетной классификации Российской Федерации: главного администратора доходов	доходов областного бюджета	Наименование главного администратора доходов областного бюджета - органа государственной власти Кемеровской области и доходов областного бюджета
001		**Архивное управление Кемеровской области**
001	1 13 03020 02 0000 130	Прочие доходы от оказания платных услуг получателями средств бюджетов субъектов Российской Федерации и компенсации затрат бюджетов субъектов Российской Федерации
001	1 13 03020 02 0052 130	Прочие доходы от оказания платных услуг получателями средств бюджетов субъектов Российской Федерации и компенсации затрат бюджетов субъектов Российской Федерации (доходы от платных услуг, оказываемых бюджетными учреждениями субъектов Российской Федерации)
001	1 17 01020 02 0000 180	Невыясненные поступления, зачисляемые в бюджеты субъектов Российской Федерации
001	2 07 02000 02 0053 180	Прочие безвозмездные поступления в бюджеты субъектов Российской Федерации (средства безвозмездных поступлений и иной приносящей доход деятельности)
004		**Департамент культуры и национальной политики Кемеровской области**
004	1 13 03020 02 0000 130	Прочие доходы от оказания платных услуг получателями средств бюджетов субъектов Российской Федерации и компенсации затрат бюджетов субъектов Российской Федерации
004	1 13 03020 02 0052 130	Прочие доходы от оказания платных услуг получателями средств бюджетов субъектов Российской Федерации и компенсации затрат бюджетов субъектов Российской Федерации (доходы от платных услуг, оказываемых бюджетными учреждениями субъектов Российской Федерации)
004	1 17 01020 02 0000 180	Невыясненные поступления, зачисляемые в бюджеты субъектов Российской Федерации
004	2 02 02000 00 0000 151	Субсидии бюджетам субъектов Российской Федерации и муниципальных образований (межбюджетные субсидии)
004	2 02 02068 02 0000 151	Субсидии бюджетам субъектов Российской Федерации на комплектование книжных фондов библиотек муниципальных образований
004	2 02 02100 02 0000 151	Субсидии бюджетам субъектов Российской Федерации на поддержку экономического и социального развития коренных малочисленных народов Севера, Сибири и Дальнего Востока
004	2 02 03999 02 0000 151	Прочие субвенции бюджетам субъектов Российской Федерации
004	2 02 04022 02 0000 151	Межбюджетные трансферты, передаваемые бюджетам субъектов Российской Федерации на дополнительную государственную поддержку (гранты) в области науки, культуры, искусства и средств массовой информации
004	2 02 04999 02 0000 151	Прочие межбюджетные трансферты, передаваемые бюджетам субъектов Российской Федерации
004	2 07 02000 02 0053 180	Прочие безвозмездные поступления в бюджеты субъектов Российской Федерации (средства безвозмездных поступлений и иной приносящей доход деятельности)
005		**Департамент охраны здоровья населения Кемеровской области**
005	1 13 03020 02 0000 130	Прочие доходы от оказания платных услуг получателями средств бюджетов субъектов Российской Федерации и компенсации затрат бюджетов субъектов Российской Федерации
005	1 13 03020 02 0004 130	Прочие доходы от оказания платных услуг получателями средств бюджетов субъектов Российской Федерации и компенсации затрат бюджетов субъектов Российской Федерации (возмещение затрат военными комиссариатами медицинским учреждениям)
005	1 13 03020 02 0052 130	Прочие доходы от оказания платных услуг получателями средств бюджетов субъектов Российской Федерации и компенсации затрат бюджетов субъектов Российской Федерации (доходы от платных услуг, оказываемых бюджетными учреждениями субъектов Российской Федерации)
005	1 17 01020 02 0000 180	Невыясненные поступления, зачисляемые в бюджеты субъектов Российской Федерации
005	1 19 02000 02 0000 151	Возврат остатков субсидий, субвенций и иных межбюджетных трансфертов, имеющих целевое назначение, прошлых лет, из бюджетов субъектов Российской Федерации
005	2 02 02000 00 0000 151	Субсидии бюджетам субъектов Российской Федерации и муниципальных образований (межбюджетные субсидии)
005	2 02 02024 02 0000 151	Субсидии бюджетам субъектов Российской Федерации на денежные выплаты медицинскому персоналу фельдшерско-акушерских пунктов, врачам, фельдшерам и медицинским сестрам скорой медицинской помощи
005	2 02 02054 02 0000 151	Субсидии бюджетам субъектов Российской Федерации на оказание высокотехнологичной медицинской помощи гражданам Российской Федерации
005	2 02 02093 02 0000 151	Субсидии бюджетам субъектов Российской Федерации на закупку оборудования для учреждений здравоохранения субъектов Российской Федерации и муниципальных образований в целях реализации мероприятий, направленных на совершенствование организации медицинской помощи пострадавшим при дорожно-транспортных происшествиях
005	2 02 02094 02 0000 151	Субсидии бюджетам субъектов Российской Федерации на закупку оборудования для учреждений здравоохранения субъектов Российской Федерации и муниципальных образований в целях реализации мероприятий, направленных на совершенствование оказания медицинской помощи больным с сосудистыми заболеваниями
005	2 02 02095 02 0000 151	Субсидии бюджетам субъектов Российской Федерации на осуществление организационных мероприятий по обеспечению граждан лекарственными средствами, предназначенными для лечения больных злокачественными новообразованиями лимфоидной, кроветворной и родственных им тканей, гемофилией, муковисцидозом, гипофизарным нанизмом, болезнью Гоше, рассеянным склерозом, а также после трансплантации органов и (или) тканей
005	2 02 02106 02 0000 151	Субсидии бюджетам субъектов Российской Федерации на закупку оборудования для учреждений здравоохранения субъектов Российской Федерации в целях реализации мероприятий, направленных на совершенствование организации онкологической помощи населению
005	2 02 02110 02 0000 151	Субсидии бюджетам субъектов Российской Федерации на закупку оборудования для учреждений здравоохранения субъектов Российской Федерации и учреждений здравоохранения муниципальных образований, в целях реализации мероприятий, направленных на формирование здорового образа жизни, включая сокращения потребления алкоголя и табака
005	2 02 02999 02 0000 151	Прочие субсидии бюджетам субъектов Российской Федерации
005	2 02 03000 00 0000 151	Субвенции бюджетам субъектов Российской Федерации и муниципальных образований
005	2 02 03068 02 0000 151	Субвенции бюджетам субъектов Российской Федерации на оказание отдельным категориям граждан государственной социальной помощи по обеспечению лекарственными средствами, изделиями медицинского назначения, а также специализированными продуктами лечебного питания для детей-инвалидов
005	2 02 04017 02 0000 151	Межбюджетные трансферты, передаваемые бюджетам субъектов Российской Федерации на осуществление отдельных полномочий в области лекарственного обеспечения
005	2 02 09011 02 0000 151	Прочие безвозмездные поступления в бюджеты субъектов Российской Федерации от федерального бюджета

(Продолжение на стр. III).

(Продолжение. Начало на стр. I-II).

005	2 07 02000 02 0053 180	Прочие безвозмездные поступления в бюджеты субъектов Российской Федерации (средства безвозмездных поступлений и иной приносящей доход деятельности)
006	**Департамент молодежной политики и спорта Кемеровской области**	
006	1 13 03020 02 0000 130	Прочие доходы от оказания платных услуг получателями средств бюджетов субъектов Российской Федерации и компенсации затрат бюджетов субъектов Российской Федерации
006	1 13 03020 02 0052 130	Прочие доходы от оказания платных услуг получателями средств бюджетов субъектов Российской Федерации и компенсации затрат бюджетов субъектов Российской Федерации (доходы от платных услуг, оказываемых бюджетными учреждениями субъектов Российской Федерации)
006	1 17 01020 02 0000 180	Невыясненные поступления, зачисляемые в бюджеты субъектов Российской Федерации
006	1 19 02000 02 0000 151	Возврат остатков субсидий, субвенций и иных межбюджетных трансфертов, имеющих целевое назначение, прошлых лет, из бюджетов субъектов Российской Федерации
006	2 02 02000 00 0000 151	Субсидии бюджетам субъектов Российской Федерации и муниципальных образований (межбюджетные субсидии)
006	2 02 02051 02 0000 151	Субсидии бюджетам субъектов Российской Федерации на реализацию федеральных целевых программ
006	2 02 03000 00 0000 151	Субвенции бюджетам субъектов Российской Федерации и муниципальных образований
006	2 02 03061 02 0000 151	Субвенции бюджетам субъектов Российской Федерации на осуществление полномочий по оформлению и ведению спортивных паспортов
006	2 02 03999 02 0000 151	Прочие субвенции бюджетам субъектов Российской Федерации
006	2 07 02000 02 0053 180	Прочие безвозмездные поступления в бюджеты субъектов Российской Федерации (средства безвозмездных поступлений и иной приносящей доход деятельности)
007	**Департамент социальной защиты населения Кемеровской области**	
007	1 13 03020 02 0000 130	Прочие доходы от оказания платных услуг получателями средств бюджетов субъектов Российской Федерации и компенсации затрат бюджетов субъектов Российской Федерации
007	1 13 03020 02 0052 130	Прочие доходы от оказания платных услуг получателями средств бюджетов субъектов Российской Федерации и компенсации затрат бюджетов субъектов Российской Федерации (доходы от платных услуг, оказываемых бюджетными учреждениями субъектов Российской Федерации)
007	1 17 01020 02 0000 180	Невыясненные поступления, зачисляемые в бюджеты субъектов Российской Федерации
007	1 19 02000 02 0000 151	Возврат остатков субсидий, субвенций и иных межбюджетных трансфертов, имеющих целевое назначение, прошлых лет, из бюджетов субъектов Российской Федерации
007	2 02 02000 00 0000 151	Субсидии бюджетам субъектов Российской Федерации и муниципальных образований (межбюджетные субсидии)
007	2 02 02005 02 0000 151	Субсидии бюджетам субъектов Российской Федерации на оздоровление детей
007	2 02 03000 00 0000 151	Субвенции бюджетам субъектов Российской Федерации и муниципальных образований
007	2 02 03011 02 0000 151	Субвенции бюджетам субъектов Российской Федерации на государственные единовременные пособия и ежемесячные денежные компенсации гражданам при возникновении поствакцинальных осложнений
007	2 02 03012 02 0000 151	Субвенции бюджетам субъектов Российской Федерации на выплаты инвалидам компенсаций страховых премий по договорам обязательного страхования гражданской ответственности владельцев транспортных средств
007	2 02 03053 02 0000 151	Субвенции бюджетам субъектов Российской Федерации на выплату единовременного пособия беременной жене военнослужащего, проходящего военную службу по призыву, а также ежемесячного пособия на ребенка военнослужащего, проходящего военную службу по призыву
007	2 02 04006 02 0000 151	Межбюджетные трансферты, передаваемые бюджетам субъектов Российской Федерации на обеспечение равной доступности услуг общественного транспорта на территории соответствующего субъекта Российской Федерации для отдельных категорий граждан, оказание мер социальной поддержки которым относится к ведению Российской Федерации и субъектов Российской Федерации
007	2 02 04020 02 0000 151	Межбюджетные трансферты бюджетам субъектов Российской Федерации на выплату единовременного денежного поощрения при награждении орденом «Родительская слава»
007	2 02 04021 02 0000 151	Межбюджетные трансферты, передаваемые бюджетам субъектов Российской Федерации на выплату единовременной компенсации отдельным категориям граждан вместо получения транспортного средства
007	2 02 04999 02 0000 151	Прочие межбюджетные трансферты, передаваемые бюджетам субъектов Российской Федерации
007	2 07 02000 02 0053 180	Прочие безвозмездные поступления в бюджеты субъектов Российской Федерации (средства безвозмездных поступлений и иной приносящей доход деятельности)
008	**Управление ветеринарии Кемеровской области**	
008	1 13 03020 02 0000 130	Прочие доходы от оказания платных услуг получателями средств бюджетов субъектов Российской Федерации и компенсации затрат бюджетов субъектов Российской Федерации
008	1 13 03020 02 0052 130	Прочие доходы от оказания платных услуг получателями средств бюджетов субъектов Российской Федерации и компенсации затрат бюджетов субъектов Российской Федерации (доходы от платных услуг, оказываемых бюджетными учреждениями субъектов Российской Федерации)
008	1 17 01020 02 0000 180	Невыясненные поступления, зачисляемые в бюджеты субъектов Российской Федерации
008	2 07 02000 02 0053 180	Прочие безвозмездные поступления в бюджеты субъектов Российской Федерации (средства безвозмездных поступлений и иной приносящей доход деятельности)
010	**Департамент природных ресурсов и экологии Кемеровской области**	
010	1 12 02012 01 0000 120	Разовые платежи за пользование недрами при наступлении определенных событий, оговоренных в лицензии (бонусы), при пользовании недрами на территории Российской Федерации по участкам недр, содержащим месторождения общераспространенных полезных ископаемых, или участкам недр местного значения
010	1 12 02052 01 0000 120	Плата за проведение государственной экспертизы запасов полезных ископаемых, геологической, экономической и экологической информации о предоставляемых в пользование участках недр по участкам недр, содержащим месторождения общераспространенных полезных ископаемых, участкам недр местного значения, а также участкам недр местного значения, используемым для целей строительства и эксплуатации подземных сооружений, не связанных с добычей полезных ископаемых
010	1 12 02102 02 0000 120	Прочие платежи при пользовании недрами по участкам недр, содержащим месторождения общераспространенных полезных ископаемых, или участкам недр местного значения
010	1 12 05020 02 0000 120	Плата за пользование водными объектами, находящимися в собственности субъектов Российской Федерации
010	1 13 03020 02 0000 130	Прочие доходы от оказания платных услуг получателями средств бюджетов субъектов Российской Федерации и компенсации затрат бюджетов субъектов Российской Федерации
010	1 13 03020 02 0052 130	Прочие доходы от оказания платных услуг получателями средств бюджетов субъектов Российской Федерации и компенсации затрат бюджетов субъектов Российской Федерации (доходы от платных услуг, оказываемых бюджетными учреждениями субъектов Российской Федерации)
010	1 16 23020 02 0000 140	Доходы от возмещения ущерба при возникновении страховых случаев, когда выгодоприобретателями по договорам страхования выступают получатели средств бюджетов субъектов Российской Федерации
010	1 16 25082 02 0000 140	Денежные взыскания (штрафы) за нарушение водного законодательства, установленное на водных объектах, находящихся в собственности субъектов Российской Федерации
010	1 16 35010 02 0000 140	Суммы по искам о возмещении вреда, причиненного окружающей среде, подлежащие зачислению в бюджеты субъектов Российской Федерации
010	1 16 90020 02 0000 140	Прочие поступления от денежных взысканий (штрафов) и иных сумм в возмещение ущерба, зачисляемые в бюджеты субъектов Российской Федерации
010	1 17 01020 02 0000 180	Невыясненные поступления, зачисляемые в бюджеты субъектов Российской Федерации
010	1 19 02000 02 0000 151	Возврат остатков субсидий, субвенций и иных межбюджетных трансфертов, имеющих целевое назначение, прошлых лет, из бюджетов субъектов Российской Федерации
010	2 02 02000 00 0000 151	Субсидии бюджетам субъектов Российской Федерации и муниципальных образований (межбюджетные субсидии)
010	2 02 02021 02 0000 151	Субсидии бюджетам субъектов Российской Федерации на осуществление капитального ремонта гидротехнических сооружений, находящихся в собственности субъектов Российской Федерации, и бесхозяйных гидротехнических сооружений
010	2 02 03000 00 0000 151	Субвенции бюджетам субъектов Российской Федерации и муниципальных образований
010	2 02 03019 02 0000 151	Субвенции бюджетам субъектов Российской Федерации на осуществление отдельных полномочий в области водных отношений
010	2 07 02000 02 0053 180	Прочие безвозмездные поступления в бюджеты субъектов Российской Федерации (средства безвозмездных поступлений и иной приносящей доход деятельности)
011	**Департамент лесного комплекса Кемеровской области**	
011	1 12 04021 02 0000 120	Плата за использование лесов в части, превышающей минимальный размер платы по договору купли-продажи лесных насаждений
011	1 12 04022 02 0000 120	Плата за использование лесов в части, превышающей минимальный размер арендной платы
011	1 12 04040 02 0000 120	Прочие доходы от использования лесного фонда Российской Федерации и лесов иных категорий (по обязательствам, возникшим до 1 января 2007 года)
011	1 12 04060 02 0000 120	Плата по договору купли-продажи лесных насаждений для собственных нужд
011	1 13 03020 02 0000 130	Прочие доходы от оказания платных услуг получателями средств бюджетов субъектов Российской Федерации и компенсации затрат бюджетов субъектов Российской Федерации
011	1 13 03020 02 0052 130	Прочие доходы от оказания платных услуг получателями средств бюджетов субъектов Российской Федерации и компенсации затрат бюджетов субъектов Российской Федерации (доходы от платных услуг, оказываемых бюджетными учреждениями субъектов Российской Федерации)
011	1 17 01020 02 0000 180	Невыясненные поступления, зачисляемые в бюджеты субъектов Российской Федерации
011	1 17 05020 02 0000 180	Прочие неналоговые доходы бюджетов субъектов Российской Федерации
011	1 19 02000 02 0000 151	Возврат остатков субсидий, субвенций и иных межбюджетных трансфертов, имеющих целевое назначение, прошлых лет, из бюджетов субъектов Российской Федерации
011	2 02 03000 00 0000 151	Субвенции бюджетам субъектов Российской Федерации и муниципальных образований
011	2 02 03018 02 0000 151	Субвенции бюджетам субъектов Российской Федерации на осуществление отдельных полномочий в области лесных отношений
011	2 07 02000 02 0053 180	Прочие безвозмездные поступления в бюджеты субъектов Российской Федерации (средства безвозмездных поступлений и иной приносящей доход деятельности)
012	**Департамент образования и науки Кемеровской области**	
012	1 13 03020 02 0000 130	Прочие доходы от оказания платных услуг получателями средств бюджетов субъектов Российской Федерации и компенсации затрат бюджетов субъектов Российской Федерации
012	1 13 03020 02 0052 130	Прочие доходы от оказания платных услуг получателями средств бюджетов субъектов Российской Федерации и компенсации затрат бюджетов субъектов Российской Федерации (доходы от платных услуг, оказываемых бюджетными учреждениями субъектов Российской Федерации)
012	1 17 01020 02 0000 180	Невыясненные поступления, зачисляемые в бюджеты субъектов Российской Федерации
012	1 19 02000 02 0000 151	Возврат остатков субсидий, субвенций и иных межбюджетных трансфертов, имеющих целевое назначение, прошлых лет, из бюджетов субъектов Российской Федерации
012	2 02 02000 00 0000 151	Субсидии бюджетам субъектов Российской Федерации и муниципальных образований (межбюджетные субсидии)
012	2 02 02032 02 0000 151	Субсидии бюджетам субъектов Российской Федерации на содержание ребенка в семье опекуна и приемной семье, а также вознаграждение, причитающееся приемному родителю
012	2 02 02033 02 0000 151	Субсидии бюджетам субъектов Российской Федерации на компенсацию части родительской платы за содержание ребенка в государственных и муниципальных образовательных учреждениях, реализующих основную общеобразовательную программу дошкольного образования
012	2 02 02037 02 0000 151	Субсидии бюджетам субъектов Российской Федерации на ежемесячное денежное вознаграждение за классное руководство
012	2 02 02050 02 0000 151	Субсидии бюджетам субъектов Российской Федерации на подготовку рабочих кадров и специалистов для высокотехнологичных производств, включая приобретение современного учебно-лабораторного и учебно-производственного оборудования
012	2 02 02067 02 0000 151	Субсидии бюджетам субъектов Российской Федерации на поощрение лучших учителей
012	2 02 02074 02 0000 151	Субсидии бюджетам субъектов Российской Федерации на совершенствование организации питания учащихся в общеобразовательных учреждениях
012	2 02 02103 02 0000 151	Субсидии бюджетам субъектов Российской Федерации на реализацию мероприятий Государственного плана подготовки управленческих кадров для организаций народного хозяйства
012	2 02 02104 02 0000 151	Субсидии бюджетам субъектов Российской Федерации на организацию дистанционного обучения инвалидов
012	2 02 03020 02 0000 151	Субвенции бюджетам субъектов Российской Федерации на выплату единовременного пособия при всех формах устройства детей, лишенных родительского попечения, в семью
012	2 07 02000 02 0053 180	Прочие безвозмездные поступления в бюджеты субъектов Российской Федерации (средства безвозмездных поступлений и иной приносящей доход деятельности)
013	**Департамент жилищно-коммунального и дорожного комплекса Кемеровской области**	
013	1 08 07172 01 0000 110	Государственная пошлина за выдачу органом исполнительной власти субъекта Российской Федерации специального разрешения на движение по автомобильным дорогам транспортных средств, осуществляющих перевозки опасных, тяжеловесных и (или) крупногабаритных грузов, зачисляемая в бюджеты субъектов Российской Федерации
013	1 11 09032 02 0000 120	Доходы от эксплуатации и использования имущества автомобильных дорог, находящихся в собственности субъектов Российской Федерации
013	1 13 03020 02 0000 130	Прочие доходы от оказания платных услуг получателями средств бюджетов субъектов Российской Федерации и компенсации затрат бюджетов субъектов Российской Федерации
013	1 13 03020 02 0052 130	Прочие доходы от оказания платных услуг получателями средств бюджетов субъектов Российской Федерации и компенсации затрат бюджетов субъектов Российской Федерации (доходы от платных услуг, оказываемых бюджетными учреждениями субъектов Российской Федерации)
013	1 17 01020 02 0000 180	Невыясненные поступления, зачисляемые в бюджеты субъектов Российской Федерации
013	1 19 02000 02 0000 151	Возврат остатков субсидий, субвенций и иных межбюджетных трансфертов, имеющих целевое назначение, прошлых лет, из бюджетов субъектов Российской Федерации
013	2 02 02000 00 0000 151	Субсидии бюджетам субъектов Российской Федерации и муниципальных образований (межбюджетные субсидии)
013	2 02 02004 02 0000 151	Субсидии бюджетам субъектов Российской Федерации на развитие социальной и инженерной инфраструктуры субъектов Российской Федерации и муниципальных образований
013	2 02 02041 02 0000 151	Субсидии бюджетам субъектов Российской Федерации на строительство, модернизацию, ремонт и содержание автомобильных дорог общего пользования, в том числе дорог в поселениях (за исключением автомобильных дорог федерального значения)
013	2 02 02044 02 0000 151	Субсидии бюджетам субъектов Российской Федерации на обеспечение автомобильными дорогами новых микрорайонов
013	2 02 02051 02 0000 151	Субсидии бюджетам субъектов Российской Федерации на реализацию федеральных целевых программ
013	2 02 02077 02 0000 151	Субсидии бюджетам субъектов Российской Федерации на бюджетные инвестиции в объекты капитального строительства государственной собственности субъектов Российской Федерации (объекты капитального строительства собственности муниципальных образований)
013	2 02 02078 02 0000 151	Субсидии бюджетам субъектов Российской Федерации на бюджетные инвестиции для модернизации объектов коммунальной инфраструктуры
013	2 02 02080 02 0000 151	Субсидии бюджетам субъектов Российской Федерации для обеспечения земельных участков коммунальной инфраструктурой в целях жилищного строительства
013	2 02 02999 02 0000 151	Прочие субсидии бюджетам субъектов Российской Федерации
013	2 02 03999 02 0000 151	Прочие субвенции бюджетам субъектов Российской Федерации
013	2 02 04999 02 0000 151	Прочие межбюджетные трансферты, передаваемые бюджетам субъектов Российской Федерации
013	2 02 09011 02 0000 151	Прочие безвозмездные поступления в бюджеты субъектов Российской Федерации от федерального бюджета
013	2 03 10001 02 0001 180	Безвозмездные поступления в бюджеты субъектов Российской Федерации от государственной корпорации Фонд содействия реформированию жилищно-коммунального хозяйства на обеспечение мероприятий по капитальному ремонту многоквартирных домов
013	2 07 02000 02 0053 180	Прочие безвозмездные поступления в бюджеты субъектов Российской Федерации (средства безвозмездных поступлений и иной приносящей доход деятельности)
151	**Федеральная служба финансово-бюджетного надзора**	
151	2 02 02051 02 0000 151	Субсидии бюджетам субъектов Российской Федерации на реализацию федеральных целевых программ
850	**Комитет по управлению государственным имуществом Кемеровской области**	
850	1 11 01020 02 0000 120	Доходы в виде прибыли, приходящейся на доли в уставных (складочных) капиталах хозяйственных товариществ и обществ, или дивидендов по акциям, принадлежащим субъектам Российской Федерации
850	1 11 02082 02 0000 120	Доходы от размещения сумм, аккумулируемых в ходе проведения аукционов по продаже акций, находящихся в собственности субъектов Российской Федерации
850	1 11 05022 02 0000 120	Доходы, получаемые в виде арендной платы, а также средства от продажи права на заключение договоров аренды за земли, находящиеся в собственности субъектов Российской Федерации (за исключением земельных участков автономных учреждений субъектов Российской Федерации)
850	1 11 05032 02 0000 120	Доходы от сдачи в аренду имущества, находящегося в оперативном управлении органов государственной власти субъектов Российской Федерации и созданных ими учреждений (за исключением имущества автономных учреждений субъектов Российской Федерации)
850	1 11 07012 02 0000 120	Доходы от перечисления части прибыли, остающейся после уплаты налогов и иных обязательных платежей государственных унитарных предприятий субъектов Российской Федерации
850	1 11 08020 02 0000 120	Средства, получаемые от передачи имущества, находящегося в собственности субъектов Российской Федерации (за исключением имущества автономных учреждений субъектов Российской Федерации, а также имущества государственных унитарных предприятий субъектов Российской Федерации, в том числе казенных), в залог, в доверительное управление
850	1 11 09042 02 0000 120	Прочие поступления от использования имущества, находящегося в собственности субъектов Российской Федерации (за исключением имущества автономных учреждений субъектов Российской Федерации, а также имущества государственных унитарных предприятий субъектов Российской Федерации, в том числе казенных)
850	1 13 03020 02 0000 130	Прочие доходы от оказания платных услуг получателями средств бюджетов субъектов Российской Федерации и компенсации затрат бюджетов субъектов Российской Федерации
850	1 13 03020 02 0052 130	Прочие доходы от оказания платных услуг получателями средств бюджетов субъектов Российской Федерации и компенсации затрат бюджетов субъектов Российской Федерации (доходы от платных услуг, оказываемых бюджетными учреждениями субъектов Российской Федерации)
850	1 14 01020 02 0000 410	Доходы от продажи квартир, находящихся в собственности субъектов Российской Федерации
850	1 14 02022 02 0000 410	Доходы от реализации имущества, находящегося в оперативном управлении учреждений, находящихся в ведении органов государственной власти субъектов Российской Федерации (за исключением имущества автономных учреждений субъектов Российской Федерации), в части реализации основных средств по указанному имуществу
850	1 14 02022 02 0000 440	Доходы от реализации имущества, находящегося в оперативном управлении учреждений, находящихся в ведении органов государственной власти субъектов Российской Федерации (за исключением имущества автономных учреждений субъектов Российской Федерации), в части реализации материальных запасов по указанному имуществу
850	1 14 02023 02 0000 410	Доходы от реализации иного имущества, находящегося в собственности субъектов Российской Федерации (за исключением имущества автономных учреждений субъектов Российской Федерации, а также имущества государственных унитарных предприятий субъектов Российской Федерации, в том числе казенных), в части реализации основных средств по указанному имуществу
850	1 14 02023 02 0000 440	Доходы от реализации иного имущества, находящегося в собственности субъектов Российской Федерации (за исключением имущества автономных учреждений субъектов Российской Федерации, а также имущества государственных унитарных предприятий субъектов Российской Федерации, в том числе казенных), в части реализации материальных запасов по указанному имуществу
850	1 14 03020 02 0000 410	Средства от распоряжения и реализации конфискованного и иного имущества, обращенного в доходы субъектов Российской Федерации (в части реализации основных средств по указанному имуществу)
850	1 14 03020 02 0000 440	Средства от распоряжения и реализации конфискованного и иного имущества, обращенного в доходы субъектов Российской Федерации (в части реализации материальных запасов по указанному имуществу)
850	1 14 04020 02 0000 420	Доходы от продажи нематериальных активов, находящихся в собственности субъектов Российской Федерации
850	1 14 06022 02 0000 430	Доходы от продажи земельных участков, находящихся в собственности субъектов Российской Федерации (за исключением земельных участков автономных учреждений субъектов Российской Федерации)
850	1 17 01020 02 0000 180	Невыясненные поступления, зачисляемые в бюджеты субъектов Российской Федерации
850	1 17 05020 02 0000 180	Прочие неналоговые доходы бюджетов субъектов Российской Федерации
850	1 19 02000 02 0000 151	Возврат остатков субсидий, субвенций и иных межбюджетных трансфертов, имеющих целевое назначение, прошлых лет, из бюджетов субъектов Российской Федерации
850	2 02 02000 00 0000 151	Субсидии бюджетам субъектов Российской Федерации и муниципальных образований (межбюджетные субсидии)
850	2 02 02102 02 0000 151	Субсидии бюджетам субъектов Российской Федерации на закупку автотранспортных средств и коммунальной техники
850	2 02 02999 02 0000 151	Прочие субсидии бюджетам субъектов Российской Федерации
850	2 07 02000 02 0053 180	Прочие безвозмездные поступления в бюджеты субъектов Российской Федерации (средства безвозмездных поступлений и иной приносящей доход деятельности)
851	**Администрация Кемеровской области**	
851	1 13 03020 02 0000 130	Прочие доходы от оказания платных услуг получателями средств бюджетов субъектов Российской Федерации и компенсации затрат бюджетов субъектов Российской Федерации
851	1 13 03020 02 0052 130	Прочие доходы от оказания платных услуг получателями средств бюджетов субъектов Российской Федерации и компенсации затрат бюджетов субъектов Российской Федерации (доходы от платных услуг, оказываемых бюджетными учреждениями субъектов Российской Федерации)
851	1 16 33020 02 0000 140	Денежные взыскания (штрафы) за нарушение законодательства Российской Федерации о размещении заказов на поставки товаров, выполнение работ, оказание услуг для нужд субъектов Российской Федерации
851	1 17 01020 02 0000 180	Невыясненные поступления, зачисляемые в бюджеты субъектов Российской Федерации
851	1 17 05020 02 0000 180	Прочие неналоговые доходы бюджетов субъектов Российской Федерации
851	1 19 02000 02 0000 151	Возврат остатков субсидий, субвенций и иных межбюджетных трансфертов, имеющих целевое назначение, прошлых лет, из бюджетов субъектов Российской Федерации
851	2 02 02000 00 0000 151	Субсидии бюджетам субъектов Российской Федерации и муниципальных образований (межбюджетные субсидии)
851	2 02 02051 02 0000 151	Субсидии бюджетам субъектов Российской Федерации на реализацию федеральных целевых программ
851	2 02 02077 02 0000 151	Субсидии бюджетам субъектов Российской Федерации на бюджетные инвестиции в объекты капитального строительства государственной собственности субъектов Российской Федерации (объекты капитального строительства собственности муниципальных образований)
851	2 02 04001 02 0000 151	Межбюджетные трансферты, передаваемые бюджетам субъектов Российской Федерации на содержание депутатов Государственной Думы и их помощников
851	2 02 04999 02 0000 151	Прочие межбюджетные трансферты, передаваемые бюджетам субъектов Российской Федерации
851	2 07 02000 02 0053 180	Прочие безвозмездные поступления в бюджеты субъектов Российской Федерации (средства безвозмездных поступлений и иной приносящей доход деятельности)
853	**Государственная служба по надзору и контролю в сфере образования Кемеровской области**	
853	1 13 03020 02 0000 130	Прочие доходы от оказания платных услуг получателями средств бюджетов субъектов Российской Федерации и компенсации затрат бюджетов субъектов Российской Федерации
853	1 13 03020 02 0060 130	Прочие доходы от оказания платных услуг получателями средств бюджетов субъектов Российской Федерации и компенсации затрат бюджетов субъектов Российской Федерации (плата за экспертизу перед лицензированием образовательных учреждений)
853	1 17 01020 02 0000 180	Невыясненные поступления, зачисляемые в бюджеты субъектов Российской Федерации
853	1 19 02000 02 0000 151	Возврат остатков субсидий, субвенций и иных межбюджетных трансфертов, имеющих целевое назначение, прошлых лет, из бюджетов субъектов Российской Федерации
853	2 02 03000 00 0000 151	Субвенции бюджетам субъектов Российской Федерации и муниципальных образований
853	2 02 03060 02 0000 151	Субвенции бюджетам субъектов Российской Федерации на осуществление полномочий Российской Федерации по контролю качества образования, лицензированию и государственной аккредитации образовательных учреждений, надзору и контролю за соблюдением законодательства в области образования
853	2 02 03999 02 0000 151	Прочие субвенции бюджетам субъектов Российской Федерации
855	**Главное финансовое управление Кемеровской области**	
855	1 11 02020 02 0000 120	Доходы от размещения временно свободных средств бюджетов субъектов Российской Федерации
855	1 11 03020 02 0000 120	Проценты, полученные от предоставления бюджетных кредитов внутри страны за счет средств бюджетов субъектов Российской Федерации
855	1 11 03020 02 0500 120	Проценты, полученные от предоставления бюджетных кредитов на реализацию долгосрочной целевой программы «Жилище»
855	1 11 03020 02 0502 120	Проценты, полученные от предоставления бюджетных кредитов на реализацию подпрограммы «Переселение граждан из ветхого и аварийного жилья» долгосрочной целевой программы «Жилище»
855	1 11 03020 02 0503 120	Проценты, полученные от предоставления бюджетных кредитов на реализацию подпрограммы «Обеспечение жилыми помещениями участников федеральной целевой программы» долгосрочной целевой программы «Жилище»
855	1 11 03020 02 0505 120	Проценты, полученные от предоставления бюджетных кредитов на реализацию подпрограммы «Развитие ипотечного жилищного кредитования» долгосрочной целевой программы «Жилище»
855	1 11 03020 02 2600 120	Проценты, полученные от предоставления бюджетных кредитов из областного бюджета местным бюджетам муниципальных образований Кемеровской области на покрытие временного кассового разрыва, возникающего при исполнении местных бюджетов
855	1 11 03020 02 4601 120	Проценты, полученные от предоставления прочих бюджетных кредитов юридическим лицам из областного бюджета в валюте Российской Федерации
855	1 11 03020 02 6710 120	Проценты, полученные от предоставления бюджетных кредитов на реализацию подпрограммы «Государственная поддержка агропромышленного комплекса» долгосрочной целевой программы «Государственная поддержка агропромышленного комплекса и социального развития села в Кемеровской области»
855	1 11 03020 02 6711 120	Проценты, полученные от предоставления бюджетных кредитов на приобретение зерна на продовольственные и кормовые цели
855	1 11 03020 02 6712 120	Проценты, полученные от предоставления бюджетных кредитов на приобретение запасных частей для сельскохозяйственной техники
855	1 11 03020 02 6713 120	Проценты, полученные от предоставления бюджетных кредитов на приобретение горюче-смазочных материалов на проведение весенне-полевых работ
855	1 11 03020 02 6714 120	Проценты, полученные от предоставления бюджетных кредитов на приобретение семенного зерна
855	1 11 03020 02 6715 120	Проценты, полученные от предоставления бюджетных кредитов на приобретение средств химической защиты
855	1 11 03020 02 6716 120	Проценты, полученные от предоставления бюджетных кредитов на развитие кредитных сельскохозяйственных потребительских кооперативов
855	1 11 03020 02 6720 120	Проценты, полученные от предоставления бюджетных кредитов на реализацию подпрограммы «Государственная поддержка социального развития села» долгосрочной целевой программы «Государственная поддержка агропромышленного комплекса и социального развития села в Кемеровской области»
855	1 11 03020 02 6721 120	Проценты, полученные от предоставления бюджетных кредитов на развитие личных подсобных хозяйств
855	1 11 03020 02 6722 120	Проценты, полученные от предоставления бюджетных кредитов для индивидуального жилищного строительства
855	1 13 03020 02 0000 130	Прочие доходы от оказания платных услуг получателями средств бюджетов субъектов Российской Федерации и компенсации затрат бюджетов субъектов Российской Федерации
855	1 13 03020 02 0009 130	Прочие доходы от оказания платных услуг получателями средств бюджетов субъектов Российской Федерации и компенсации затрат бюджетов субъектов Российской Федерации (прочие доходы)
855	1 13 03020 02 0054 130	Прочие доходы от оказания платных услуг получателями средств бюджетов субъектов Российской Федерации и компенсации затрат бюджетов субъектов Российской Федерации (целевые отчисления от региональных государственных лотерей)
855	1 16 18020 02 0000 140	Денежные взыскания (штрафы) за нарушение бюджетного законодательства (в части бюджетов субъектов Российской Федерации)
855	1 16 32020 02 0000 140	Возмещение сумм, израсходованных незаконно или не по целевому назначению, а также доходов, полученных от их использования (в части бюджетов субъектов Российской Федерации)
855	1 16 90020 02 0000 140	Прочие поступления от денежных взысканий (штрафов) и иных сумм в возмещение ущерба, зачисляемые в бюджеты субъектов Российской Федерации
855	1 17 01020 02 0000 180	Невыясненные поступления, зачисляемые в бюджеты субъектов Российской Федерации
855	1 17 05020 02 0000 180	Прочие неналоговые доходы бюджетов субъектов Российской Федерации
855	1 17 11000 02 0000 180	Возврат декларационного платежа, уплаченного в период с 1 марта 2007 года и до 1 января 2008 года при упрощенном декларировании доходов
855	1 18 02030 02 0000 151	Доходы бюджетов субъектов Российской Федерации от возврата остатков субсидий, субвенций и иных межбюджетных трансфертов, имеющих целевое назначение, прошлых лет, из бюджетов городских округов
855	1 18 02040 02 0000 151	Доходы бюджетов субъектов Российской Федерации от возврата остатков субсидий, субвенций и иных межбюджетных трансфертов, имеющих целевое назначение, прошлых лет, из бюджетов муниципальных районов
855	1 18 02050 02 0000 151	Доходы бюджетов субъектов Российской Федерации от возврата остатков субсидий, субвенций и иных межбюджетных трансфертов, имеющих целевое назначение, прошлых лет, из бюджетов поселений
855	1 18 02060 02 0000 180	Доходы бюджетов субъектов Российской Федерации от возврата остатков субсидий и субвенций прошлых лет небюджетными организациями
855	1 18 02070 02 0000 151	Доходы бюджетов субъектов Российской Федерации от возврата остатков субсидий, субвенций и иных межбюджетных трансфертов, имеющих целевое назначение, прошлых лет, из бюджетов государственных внебюджетных фондов
855	1 19 02000 02 0000 151	Возврат остатков субсидий, субвенций и иных межбюджетных трансфертов, имеющих целевое назначение, прошлых лет, из бюджетов субъектов Российской Федерации
855	2 02 01001 02 0000 151	Дотации бюджетам субъектов Российской Федерации на выравнивание бюджетной обеспеченности
855	2 02 01003 02 0000 151	Дотации бюджетам субъектов Российской Федерации на поддержку мер по обеспечению сбалансированности бюджетов
855	2 02 01008 02 0000 151	Дотации бюджетам субъектов Российской Федерации на поощрение достижения наилучших показателей деятельности органов исполнительной власти
855	2 02 01999 02 0000 151	Прочие дотации бюджетам субъектов Российской Федерации
855	2 02 02000 00 0000 151	Субсидии бюджетам субъектов Российской Федерации и муниципальных образований (межбюджетные субсидии)
855	2 02 02001 02 0000 151	Субсидии бюджетам субъектов Российской Федерации на реализацию мер социальной поддержки отдельных категорий граждан
855	2 02 02004 02 0000 151	Субсидии бюджетам субъектов Российской Федерации на развитие социальной и инженерной инфраструктуры субъектов Российской Федерации и муниципальных образований
855	2 02 02007 02 0000 151	Субсидии бюджетам субъектов Российской Федерации на предоставление гражданам субсидий на оплату жилого помещения и коммунальных услуг
855	2 02 02008 02 0000 151	Субсидии бюджетам субъектов Российской Федерации на обеспечение жильем молодых семей
855	2 02 02009 02 0000 151	Субсидии бюджетам субъектов Российской Федерации на государственную поддержку малого и среднего предпринимательства, включая крестьянские (фермерские) хозяйства

(Продолжение на стр. IV).

(Продолжение. Начало на стр. I-III).

855	2 02 02021 02 0000 151	Субсидии бюджетам субъектов Российской Федерации на осуществление капитального ремонта гидротехнических сооружений, находящихся в собственности субъектов Российской Федерации, и бесхозяйных гидротехнических сооружений
855	2 02 02024 02 0000 151	Субсидии бюджетам субъектов Российской Федерации на денежные выплаты медицинскому персоналу фельдшерско-акушерских пунктов, врачам, фельдшерам и медицинским сестрам скорой медицинской помощи
855	2 02 02041 02 0000 151	Субсидии бюджетам субъектов Российской Федерации на строительство, модернизацию, ремонт и содержание автомобильных дорог общего пользования, в том числе дорог в поселениях (за исключением автомобильных дорог федерального значения)
855	2 02 02042 02 0000 151	Субсидии бюджетам субъектов Российской Федерации на государственную поддержку внедрения комплексных мер модернизации образования
855	2 02 02043 02 0000 151	Субсидии бюджетам субъектов Российской Федерации на материально-техническое обеспечение центров психолого-педагогической реабилитации и коррекции несовершеннолетних, злоупотребляющих наркотиками
855	2 02 02044 02 0000 151	Субсидии бюджетам субъектов Российской Федерации на обеспечение автомобильными дорогами новых микрорайонов
855	2 02 02047 02 0000 151	Субсидии бюджетам субъектов Российской Федерации на обеспечение жилыми помещениями детей-сирот, детей, оставшихся без попечения родителей, а также детей, находящихся под опекой (попечительством), не имеющих закрепленного жилого помещения
855	2 02 02051 02 0000 151	Субсидии бюджетам субъектов Российской Федерации на реализацию федеральных целевых программ'
855	2 02 02073 02 0000 151	Субсидии бюджетам субъектов Российской Федерации на создание технопарков
855	2 02 02077 02 0000 151	Субсидии бюджетам субъектов Российской Федерации на бюджетные инвестиции в объекты капитального строительства государственной собственности субъектов Российской Федерации (объекты капитального строительства собственности муниципальных образований)
855	2 02 02078 02 0000 151	Субсидии бюджетам субъектов Российской Федерации на бюджетные инвестиции для модернизации объектов коммунальной инфраструктуры
855	2 02 02079 02 0000 151	Субсидии бюджетам субъектов Российской Федерации на переселение граждан из жилищного фонда, признанного непригодным для проживания, и (или) жилищного фонда с высоким уровнем износа (более 70 процентов)
855	2 02 02080 02 0000 151	Субсидии бюджетам субъектов Российской Федерации для обеспечения земельных участков коммунальной инфраструктурой в целях жилищного строительства
855	2 02 02081 02 0000 151	Субсидии бюджетам субъектов Российской Федерации на мероприятия по обеспечению жильем иных категорий граждан на основании решений Правительства Российской Федерации
855	2 02 02083 02 0000 151	Субсидии бюджетам субъектов Российской Федерации на оснащение государственных наркологических диспансеров специальным оборудованием
855	2 02 02085 02 0000 151	Субсидии бюджетам субъектов Российской Федерации на осуществление мероприятий по обеспечению жильем граждан Российской Федерации, проживающих в сельской местности
855	2 02 02086 02 0000 151	Субсидии бюджетам субъектов Российской Федерации из местных бюджетов для формирования региональных фондов финансовой поддержки поселений и региональных фондов финансовой поддержки муниципальных районов (городских округов)
855	2 02 02093 02 0000 151	Субсидии бюджетам субъектов Российской Федерации на закупку оборудования для учреждений здравоохранения субъектов Российской Федерации и муниципальных образований в целях реализации мероприятий, направленных на совершенствование организации медицинской помощи пострадавшим при дорожно-транспортных происшествиях
855	2 02 02094 02 0000 151	Субсидии бюджетам субъектов Российской Федерации на закупку оборудования для учреждений здравоохранения субъектов Российской Федерации и муниципальных образований в целях реализации мероприятий, направленных на совершенствование оказания медицинской помощи больным с сосудистыми заболеваниями
855	2 02 02097 02 0000 151	Субсидии бюджетам субъектов Российской Федерации на реализацию мероприятий по финансовому обеспечению оказания дополнительной медицинской помощи, оказываемой врачами-терапевтами участковыми, врачами-педиатрами участковыми, врачами общей практики (семейными врачами), медицинскими сестрами участковыми врачей-терапевтов участковых, врачей-педиатров участковых, медицинскими сестрами врачей общей практики (семейных врачей)
855	2 02 02105 02 0000 151	Субсидии бюджетам субъектов Российской Федерации на проведение противоаварийных мероприятий в зданиях государственных и муниципальных общеобразовательных учреждений
855	2 02 02999 02 0000 151	Прочие субсидии бюджетам субъектов Российской Федерации
855	2 02 03000 00 0000 151	Субвенции бюджетам субъектов Российской Федерации и муниципальных образований
855	2 02 03001 02 0000 151	Субвенции бюджетам субъектов Российской Федерации на оплату жилищно-коммунальных услуг отдельным категориям граждан
855	2 02 03002 02 0000 151	Субвенции бюджетам субъектов Российской Федерации на осуществление полномочий по подготовке проведения статистических переписей
855	2 02 03004 02 0000 151	Субвенции бюджетам субъектов Российской Федерации на обеспечение мер социальной поддержки для лиц, награжденных знаком «Почетный донор СССР», «Почетный донор России»
855	2 02 03007 02 0000 151	Субвенции бюджетам субъектов Российской Федерации на составление (изменение и дополнение) списков кандидатов в присяжные заседатели федеральных судов общей юрисдикции в Российской Федерации
855	2 02 03010 02 0000 151	Субвенции бюджетам субъектов Российской Федерации на перевозку несовершеннолетних, самовольно ушедших из семей, детских домов, школ-интернатов, специальных учебно-воспитательных и иных детских учреждений
855	2 02 03015 02 0000 151	Субвенции бюджетам субъектов Российской Федерации на осуществление первичного воинского учета на территориях, где отсутствуют военные комиссариаты
855	2 02 03030 02 0000 151	Субвенции бюджетам субъектов Российской Федерации на обеспечение жильем инвалидов войны и инвалидов боевых действий, участников Великой Отечественной войны, ветеранов боевых действий, военнослужащих, проходивших военную службу в период с 22 июня 1941 года по 3 сентября 1945 года, граждан, награжденных знаком «Жителю блокадного Ленинграда», лиц, работавших на военных объектах в период Великой Отечественной войны, членов семей погибших (умерших) инвалидов войны, участников Великой Отечественной войны, ветеранов боевых действий, инвалидов и семей, имеющих детей-инвалидов
855	2 02 03060 02 0000 151	Субвенции бюджетам субъектов Российской Федерации на осуществление полномочий Российской Федерации по контролю качества образования, лицензированию и государственной аккредитации образовательных учреждений, надзору и контролю за соблюдением законодательства в области образования
855	2 02 03061 02 0000 151	Субвенции бюджетам субъектов Российской Федерации на осуществление полномочий по оформлению и ведению спортивных паспортов
855	2 02 03066 02 0000 151	Субвенции бюджетам субъектов Российской Федерации на обеспечение инвалидов техническими средствами реабилитации, включая изготовление и ремонт протезно-ортопедических изделий
855	2 02 03067 02 0000 151	Субвенции бюджетам субъектов Российской Федерации на оказание государственной социальной помощи отдельным категориям граждан в части оплаты санаторно-курортного лечения, а также проезда на междугородном транспорте к месту лечения и обратно
855	2 02 03069 02 0000 151	Субвенции бюджетам субъектов Российской Федерации на обеспечение жильем отдельных категорий граждан, установленных Федеральным законом от 12 января 1995 года № 5-ФЗ «О ветеранах», в соответствии с Указом Президента Российской Федерации от 7 мая 2008 года № 714 «Об обеспечении жильем ветеранов Великой Отечественной войны 1941 - 1945 годов»
855	2 02 03070 02 0000 151	Субвенции бюджетам субъектов Российской Федерации на обеспечение жильем отдельных категорий граждан, установленных Федеральными законами от 12 января 1995 года № 5-ФЗ «О ветеранах» и от 24 ноября 1995 года № 181-ФЗ «О социальной защите инвалидов в Российской Федерации»
855	2 02 03999 02 0000 151	Прочие субвенции бюджетам субъектов Российской Федерации
855	2 02 04002 02 0000 151	Межбюджетные трансферты, передаваемые бюджетам субъектов Российской Федерации на содержание членов Совета Федерации и их помощников
855	2 02 04005 02 0000 151	Межбюджетные трансферты, передаваемые бюджетам субъектов Российской Федерации на обеспечение равного с Министерством внутренних дел Российской Федерации повышения денежного довольствия сотрудникам и заработной платы работникам подразделений милиции общественной безопасности и социальных выплат
855	2 02 04007 02 0000 151	Межбюджетные трансферты, передаваемые бюджетам субъектов Российской Федерации на реализацию программ местного развития и обеспечение занятости для шахтерских городов и поселков
855	2 02 04012 02 0000 151	Межбюджетные трансферты, передаваемые бюджетам субъектов Российской Федерации для компенсации дополнительных расходов, возникших в результате решений, принятых органами власти другого уровня
855	2 02 04013 02 0000 151	Межбюджетные трансферты, передаваемые бюджетам субъектов Российской Федерации на ликвидацию межтерриториального перекрестного субсидирования в электроэнергетике
855	2 02 04999 02 0000 151	Прочие межбюджетные трансферты, передаваемые бюджетам субъектов Российской Федерации
855	2 02 09011 02 0000 151	Прочие безвозмездные поступления в бюджеты субъектов Российской Федерации от федерального бюджета
855	2 02 09071 02 0000 151	Прочие безвозмездные поступления в бюджеты субъектов Российской Федерации от бюджета Пенсионного фонда Российской Федерации
855	2 02 09072 02 0000 151	Прочие безвозмездные поступления в бюджеты субъектов Российской Федерации от бюджета Фонда социального страхования Российской Федерации
855	2 02 09073 02 0000 151	Прочие безвозмездные поступления в бюджеты субъектов Российской Федерации от бюджета Федерального фонда обязательного медицинского страхования
855	2 02 09074 02 0000 151	Прочие безвозмездные поступления в бюджеты субъектов Российской Федерации от бюджетов территориальных фондов обязательного медицинского страхования
855	2 03 02000 02 0000 180	Безвозмездные поступления от государственных организаций в бюджеты субъектов Российской Федерации
855	2 03 10001 02 0000 180	Безвозмездные поступления в бюджеты субъектов Российской Федерации от государственной корпорации Фонд содействия реформированию жилищно-коммунального хозяйства
855	2 03 10001 02 0001 180	Безвозмездные поступления в бюджеты субъектов Российской Федерации от государственной корпорации Фонд содействия реформированию жилищно-коммунального хозяйства на обеспечение мероприятий по капитальному ремонту многоквартирных домов
855	2 03 10001 02 0002 180	Безвозмездные поступления в бюджеты субъектов Российской Федерации от государственной корпорации Фонд содействия реформированию жилищно-коммунального хозяйства на обеспечение мероприятий по переселению граждан из аварийного жилищного фонда
855	2 03 10001 02 0003 180	Безвозмездные поступления в бюджеты субъектов Российской Федерации от государственной корпорации Фонд содействия реформированию жилищно-коммунального хозяйства на обеспечение мероприятий по переселению граждан из аварийного жилищного фонда с учетом необходимости стимулирования рынка жилья
855	2 07 02000 02 0009 180	Прочие безвозмездные поступления в бюджеты субъектов Российской Федерации (прочие доходы)
855	2 08 02000 02 0000 180	Перечисления из бюджетов субъектов Российской Федерации (в бюджеты субъектов Российской Федерации) для осуществления возврата (зачета) излишне уплаченных или излишне взысканных сумм налогов, сборов и иных платежей, а также сумм процентов за несвоевременное осуществление такого возврата и процентов, начисленных на излишне взысканные суммы
856	**Управление Государственной инспекции по надзору за техническим состоянием самоходных машин и других видов техники Кемеровской области**	
856	1 13 03020 02 0000 130	Прочие доходы от оказания платных услуг получателями средств бюджетов субъектов Российской Федерации и компенсации затрат бюджетов субъектов Российской Федерации
856	1 15 02020 02 0000 140	Платежи, взимаемые государственными организациями субъектов Российской Федерации за выполнение определенных функций
856	1 17 01020 02 0000 180	Невыясненные поступления, зачисляемые в бюджеты субъектов Российской Федерации
857	**Государственная жилищная инспекция Кемеровской области**	
857	1 13 03020 02 0000 130	Прочие доходы от оказания платных услуг получателями средств бюджетов субъектов Российской Федерации и компенсации затрат бюджетов субъектов Российской Федерации
857	1 17 01020 02 0000 180	Невыясненные поступления, зачисляемые в бюджеты субъектов Российской Федерации
864	**Главное управление архитектуры и градостроительства Кемеровской области**	
864	1 13 03020 02 0000 130	Прочие доходы от оказания платных услуг получателями средств бюджетов субъектов Российской Федерации и компенсации затрат бюджетов субъектов Российской Федерации
864	1 17 01020 02 0000 180	Невыясненные поступления, зачисляемые в бюджеты субъектов Российской Федерации
871	**Контрольно-счетная палата Кемеровской области**	
871	1 13 03020 02 0000 130	Прочие доходы от оказания платных услуг получателями средств бюджетов субъектов Российской Федерации и компенсации затрат бюджетов субъектов Российской Федерации
871	1 16 18020 02 0000 140	Денежные взыскания (штрафы) за нарушение бюджетного законодательства (в части бюджетов субъектов Российской Федерации)
871	1 17 01020 02 0000 180	Невыясненные поступления, зачисляемые в бюджеты субъектов Российской Федерации
873	**Совет народных депутатов Кемеровской области**	
873	1 13 03020 02 0000 130	Прочие доходы от оказания платных услуг получателями средств бюджетов субъектов Российской Федерации и компенсации затрат бюджетов субъектов Российской Федерации
873	1 17 01020 02 0000 180	Невыясненные поступления, зачисляемые в бюджеты субъектов Российской Федерации
874	**Управление по обеспечению деятельности мировых судей в Кемеровской области**	
874	1 13 03020 02 0000 130	Прочие доходы от оказания платных услуг получателями средств бюджетов субъектов Российской Федерации и компенсации затрат бюджетов субъектов Российской Федерации
874	1 17 01020 02 0000 180	Невыясненные поступления, зачисляемые в бюджеты субъектов Российской Федерации
875	**Управление записи актов гражданского состояния Кемеровской области**	
875	1 13 03020 02 0000 130	Прочие доходы от оказания платных услуг получателями средств бюджетов субъектов Российской Федерации и компенсации затрат бюджетов субъектов Российской Федерации
875	1 17 01020 02 0000 180	Невыясненные поступления, зачисляемые в бюджеты субъектов Российской Федерации
875	1 19 02000 02 0000 151	Возврат остатков субсидий, субвенций и иных межбюджетных трансфертов, имеющих целевое назначение, прошлых лет, из бюджетов субъектов Российской Федерации
875	2 02 03003 02 0000 151	Субвенции бюджетам субъектов Российской Федерации на государственную регистрацию актов гражданского состояния
878	**Региональная энергетическая комиссия Кемеровской области**	
878	1 13 03020 02 0000 130	Прочие доходы от оказания платных услуг получателями средств бюджетов субъектов Российской Федерации и компенсации затрат бюджетов субъектов Российской Федерации
878	1 17 01020 02 0000 180	Невыясненные поступления, зачисляемые в бюджеты субъектов Российской Федерации
879	**Избирательная комиссия Кемеровской области**	
879	1 13 03020 02 0000 130	Прочие доходы от оказания платных услуг получателями средств бюджетов субъектов Российской Федерации и компенсации затрат бюджетов субъектов Российской Федерации
879	1 17 01020 02 0000 180	Невыясненные поступления, зачисляемые в бюджеты субъектов Российской Федерации
879	1 17 05020 02 0000 180	Прочие неналоговые доходы бюджетов субъектов Российской Федерации
881	**Уполномоченный по правам человека в Кемеровской области**	
881	1 13 03020 02 0000 130	Прочие доходы от оказания платных услуг получателями средств бюджетов субъектов Российской Федерации и компенсации затрат бюджетов субъектов Российской Федерации
881	1 17 01020 02 0000 180	Невыясненные поступления, зачисляемые в бюджеты субъектов Российской Федерации
885	**Инспекция государственного строительного надзора Кемеровской области**	
885	1 13 03020 02 0000 130	Прочие доходы от оказания платных услуг получателями средств бюджетов субъектов Российской Федерации и компенсации затрат бюджетов субъектов Российской Федерации
885	1 17 01020 02 0000 180	Невыясненные поступления, зачисляемые в бюджеты субъектов Российской Федерации
886	**Управление государственного заказа Кемеровской области**	
886	1 13 03020 02 0000 130	Прочие доходы от оказания платных услуг получателями средств бюджетов субъектов Российской Федерации и компенсации затрат бюджетов субъектов Российской Федерации
886	1 17 01020 02 0000 180	Невыясненные поступления, зачисляемые в бюджеты субъектов Российской Федерации
889	**Департамент труда и занятости населения Кемеровской области**	
889	1 13 03020 02 0000 130	Прочие доходы от оказания платных услуг получателями средств бюджетов субъектов Российской Федерации и компенсации затрат бюджетов субъектов Российской Федерации
889	1 17 01020 02 0000 180	Невыясненные поступления, зачисляемые в бюджеты субъектов Российской Федерации
889	1 19 02000 02 0000 151	Возврат остатков субсидий, субвенций и иных межбюджетных трансфертов, имеющих целевое назначение, прошлых лет, из бюджетов субъектов Российской Федерации
889	2 02 02000 00 0000 151	Субсидии бюджетам субъектов Российской Федерации и муниципальных образований (межбюджетные субсидии)
889	2 02 02101 02 0000 151	Субсидии бюджетам субъектов Российской Федерации на реализацию дополнительных мероприятий, направленных на снижение напряженности на рынке труда субъектов Российской Федерации
889	2 02 03025 02 0000 151	Субвенции бюджетам субъектов Российской Федерации на осуществление полномочий Российской Федерации в области содействия занятости населения, включая расходы по осуществлению этих полномочий
892	**Департамент сельского хозяйства и перерабатывающей промышленности Кемеровской области**	
892	1 13 03020 02 0000 130	Прочие доходы от оказания платных услуг получателями средств бюджетов субъектов Российской Федерации и компенсации затрат бюджетов субъектов Российской Федерации
892	1 17 01020 02 0000 180	Невыясненные поступления, зачисляемые в бюджеты субъектов Российской Федерации
892	1 18 02060 02 0000 180	Доходы бюджетов субъектов Российской Федерации от возврата остатков субсидий и субвенций прошлых лет небюджетными организациями
892	1 19 02000 02 0000 151	Возврат остатков субсидий, субвенций и иных межбюджетных трансфертов, имеющих целевое назначение, прошлых лет, из бюджетов субъектов Российской Федерации
892	2 02 02000 00 0000 151	Субсидии бюджетам субъектов Российской Федерации и муниципальных образований (межбюджетные субсидии)
892	2 02 02012 02 0000 151	Субсидии бюджетам субъектов Российской Федерации на поддержку элитного семеноводства
892	2 02 02013 02 0000 151	Субсидии бюджетам субъектов Российской Федерации на поддержку завоза семян для выращивания кормовых культур в районах Крайнего Севера и приравненных к ним местностях, включая производство продукции растениеводства на низкопродуктивных пашнях
892	2 02 02015 02 0000 151	Субсидии бюджетам субъектов Российской Федерации на закладку и уход за многолетними насаждениями
892	2 02 02017 02 0000 151	Субсидии бюджетам субъектов Российской Федерации на компенсацию части затрат по страхованию урожая сельскохозяйственных культур, урожая многолетних насаждений и посадок многолетних насаждений
892	2 02 02027 02 0000 151	Субсидии бюджетам субъектов Российской Федерации на возмещение сельскохозяйственным товаропроизводителям (кроме личных подсобных хозяйств и сельскохозяйственных потребительских кооперативов), организациям агропромышленного комплекса независимо от их организационно-правовых форм, крестьянским (фермерским) хозяйствам и организациям потребительской кооперации части затрат на уплату процентов по кредитам, полученным в российских кредитных организациях, и займам, полученным в сельскохозяйственных кредитных потребительских кооперативах в 2007-2010 годах на срок до 1 года
892	2 02 02028 02 0000 151	Субсидии бюджетам субъектов Российской Федерации на компенсацию части затрат на приобретение средств химической защиты растений
892	2 02 02029 02 0000 151	Субсидии бюджетам субъектов Российской Федерации на развитие консультационной помощи
892	2 02 02039 02 0000 151	Субсидии бюджетам субъектов Российской Федерации на поддержку племенного животноводства
892	2 02 02040 02 0000 151	Субсидии бюджетам субъектов Российской Федерации на возмещение части затрат на уплату процентов организациям, осуществляющим промышленное рыбоводство, независимо от их организационно-правовых форм по инвестиционным кредитам, полученным в российских кредитных организациях в 2007 - 2010 годах на приобретение племенного материала рыб, техники и оборудования для промышленного рыбоводства на срок до пяти лет, на строительство, реконструкцию и модернизацию комплексов (ферм) по осуществлению промышленного рыбоводства на срок до восьми лет
892	2 02 02051 02 0000 151	Субсидии бюджетам субъектов Российской Федерации на реализацию федеральных целевых программ
892	2 02 02064 02 0000 151	Субсидии бюджетам субъектов Российской Федерации на возмещение сельскохозяйственным товаропроизводителям, организациям агропромышленного комплекса независимо от их организационно-правовых форм и крестьянским (фермерским) хозяйствам, сельскохозяйственным потребительским кооперативам части затрат на уплату процентов по инвестиционным кредитам, полученным в российских кредитных организациях, и займам, полученным в сельскохозяйственных потребительских кооперативах в 2004-2010 годах на срок от 2 до 10 лет
892	2 02 02065 02 0000 151	Субсидии бюджетам субъектов Российской Федерации на возмещение гражданам, ведущим личное подсобное хозяйство, сельскохозяйственным потребительским кооперативам, крестьянским (фермерским) хозяйствам части затрат на уплату процентов по кредитам, полученным в российских кредитных организациях, и займам, полученным в сельскохозяйственных кредитных потребительских кооперативах в 2005-2010 годах на срок до 8 лет
892	2 02 02082 02 0000 151	Субсидии бюджетам субъектов Российской Федерации на компенсацию части затрат на приобретение средств химизации
892	2 02 02085 02 0000 151	Субсидии бюджетам субъектов Российской Федерации на осуществление мероприятий по обеспечению жильем граждан Российской Федерации, проживающих в сельской местности
892	2 02 02098 02 0000 151	Субсидии бюджетам субъектов Российской Федерации на поддержку экономически значимых региональных программ
892	2 02 02099 02 0000 151	Субсидии бюджетам субъектов Российской Федерации на выполнение мероприятий по снижению рисков в сельском хозяйстве
892	2 02 02999 02 0000 151	Прочие субсидии бюджетам субъектов Российской Федерации
893	**Департамент транспорта и связи Кемеровской области**	
893	1 13 03020 02 0000 130	Прочие доходы от оказания платных услуг получателями средств бюджетов субъектов Российской Федерации и компенсации затрат бюджетов субъектов Российской Федерации
893	1 17 01020 02 0000 180	Невыясненные поступления, зачисляемые в бюджеты субъектов Российской Федерации
894	**Департамент потребительского рынка и предпринимательства Кемеровской области**	
894	1 08 07082 01 0000 110	Государственная пошлина за совершение действий, связанных с лицензированием, с проведением аттестации в случаях, если такая аттестация предусмотрена законодательством Российской Федерации, зачисляемая в бюджеты субъектов Российской Федерации
894	1 13 02021 02 0000 130	Сборы за выдачу органами государственной власти субъектов Российской Федерации лицензий на розничную продажу алкогольной продукции
894	1 13 03020 02 0000 130	Прочие доходы от оказания платных услуг получателями средств бюджетов субъектов Российской Федерации и компенсации затрат бюджетов субъектов Российской Федерации
894	1 17 01020 02 0000 180	Невыясненные поступления, зачисляемые в бюджеты субъектов Российской Федерации
894	1 19 02000 02 0000 151	Возврат остатков субсидий, субвенций и иных межбюджетных трансфертов, имеющих целевое назначение, прошлых лет, из бюджетов субъектов Российской Федерации
894	2 02 02000 00 0000 151	Субсидии бюджетам субъектов Российской Федерации и муниципальных образований (межбюджетные субсидии)
894	2 02 02009 02 0000 151	Субсидии бюджетам субъектов Российской Федерации на государственную поддержку малого и среднего предпринимательства, включая крестьянские (фермерские) хозяйства
895	**Департамент по охране объектов животного мира Кемеровской области**	
895	1 13 03020 02 0000 130	Прочие доходы от оказания платных услуг получателями средств бюджетов субъектов Российской Федерации и компенсации затрат бюджетов субъектов Российской Федерации
895	1 16 90020 02 0000 140	Прочие поступления от денежных взысканий (штрафов) и иных сумм в возмещение ущерба, зачисляемые в бюджеты субъектов Российской Федерации
895	1 17 01020 02 0000 180	Невыясненные поступления, зачисляемые в бюджеты субъектов Российской Федерации
895	1 19 02000 02 0000 151	Возврат остатков субсидий, субвенций и иных межбюджетных трансфертов, имеющих целевое назначение, прошлых лет, из бюджетов субъектов Российской Федерации
895	2 02 03000 00 0000 151	Субвенции бюджетам субъектов Российской Федерации и муниципальных образований
895	2 02 03005 02 0000 151	Субвенции бюджетам субъектов Российской Федерации на организацию, регулирование и охрану водных биологических ресурсов
895	2 02 03006 02 0000 151	Субвенции бюджетам субъектов Российской Федерации на охрану и использование объектов животного мира, отнесенных к объектам охоты
895	2 02 03031 02 0000 151	Субвенции бюджетам субъектов Российской Федерации на охрану и использование объектов животного мира (за исключением отнесенных к объектам охоты, а также водных биологических ресурсов)
895	2 02 03032 02 0000 151	Субвенции бюджетам субъектов Российской Федерации на осуществление полномочий Российской Федерации по контролю, надзору, выдаче лицензий и разрешений в области охраны и использования объектов животного мира, отнесенных к объектам охоты, и среды их обитания
896	**Управление лицензирования медико-фармацевтических видов деятельности**	
896	1 13 03020 02 0000 130	Прочие доходы от оказания платных услуг получателями средств бюджетов субъектов Российской Федерации и компенсации затрат бюджетов субъектов Российской Федерации
896	1 17 01020 02 0000 180	Невыясненные поступления, зачисляемые в бюджеты субъектов Российской Федерации
896	1 19 02000 02 0000 151	Возврат остатков субсидий, субвенций и иных межбюджетных трансфертов, имеющих целевое назначение, прошлых лет, из бюджетов субъектов Российской Федерации
896	2 02 03054 02 0000 151	Субвенции бюджетам субъектов Российской Федерации на осуществление переданных полномочий Российской Федерации в области охраны здоровья граждан
897	**Департамент строительства Кемеровской области**	
897	1 13 03020 02 0000 130	Прочие доходы от оказания платных услуг получателями средств бюджетов субъектов Российской Федерации и компенсации затрат бюджетов субъектов Российской Федерации
897	1 17 01020 02 0000 180	Невыясненные поступления, зачисляемые в бюджеты субъектов Российской Федерации
897	1 19 02000 02 0000 151	Возврат остатков субсидий, субвенций и иных межбюджетных трансфертов, имеющих целевое назначение, прошлых лет, из бюджетов субъектов Российской Федерации
897	2 02 02000 00 0000 151	Субсидии бюджетам субъектов Российской Федерации и муниципальных образований (межбюджетные субсидии)
897	2 02 02004 02 0000 151	Субсидии бюджетам субъектов Российской Федерации на развитие социальной и инженерной инфраструктуры субъектов Российской Федерации и муниципальных образований
897	2 02 02008 02 0000 151	Субсидии бюджетам субъектов Российской Федерации на обеспечение жильем молодых семей
897	2 02 02051 02 0000 151	Субсидии бюджетам субъектов Российской Федерации на реализацию федеральных целевых программ
897	2 02 02073 02 0000 151	Субсидии бюджетам субъектов Российской Федерации на создание технопарков
897	2 02 02077 02 0000 151	Субсидии бюджетам субъектов Российской Федерации на бюджетные инвестиции в объекты капитального строительства государственной собственности субъектов Российской Федерации (объекты капитального строительства собственности муниципальных образований)
897	2 02 02078 02 0000 151	Субсидии бюджетам субъектов Российской Федерации на бюджетные инвестиции для модернизации объектов коммунальной инфраструктуры
897	2 02 02079 02 0000 151	Субсидии бюджетам субъектов Российской Федерации на переселение граждан из жилищного фонда, признанного непригодным для проживания, и (или) жилищного фонда с высоким уровнем износа (более 70 процентов)
897	2 02 02080 02 0000 151	Субсидии бюджетам субъектов Российской Федерации для обеспечения земельных участков коммунальной инфраструктурой в целях жилищного строительства
897	2 02 02081 02 0000 151	Субсидии бюджетам субъектов Российской Федерации на мероприятия по обеспечению жильем иных категорий граждан на основании решений Правительства Российской Федерации
897	2 02 02999 02 0000 151	Прочие субсидии бюджетам субъектов Российской Федерации
897	2 02 03000 00 0000 151	Субвенции бюджетам субъектов Российской Федерации и муниципальных образований
897	2 02 03030 02 0000 151	Субвенции бюджетам субъектов Российской Федерации на обеспечение жильем инвалидов войны и инвалидов боевых действий, участников Великой Отечественной войны, ветеранов боевых действий, военнослужащих, проходивших военную службу в период с 22 июня 1941 года по 3 сентября 1945 года, граждан, награжденных знаком «Жителю блокадного Ленинграда», лиц, работавших на военных объектах в период Великой Отечественной войны, членов семей погибших (умерших) инвалидов войны, участников Великой Отечественной войны, ветеранов боевых действий, инвалидов и семей, имеющих детей-инвалидов
897	2 02 03069 02 0000 151	Субвенции бюджетам субъектов Российской Федерации на обеспечение жильем отдельных категорий граждан, установленных Федеральным законом от 12 января 1995 года № 5-ФЗ «О ветеранах», в соответствии с Указом Президента Российской Федерации от 7 мая 2008 года № 714 «Об обеспечении жильем ветеранов Великой Отечественной войны 1941 - 1945 годов»
897	2 02 03070 02 0000 151	Субвенции бюджетам субъектов Российской Федерации на обеспечение жильем отдельных категорий граждан, установленных Федеральными законами от 12 января 1995 года № 5-ФЗ «О ветеранах» и от 24 ноября 1995 года № 181-ФЗ «О социальной защите инвалидов в Российской Федерации»
897	2 02 03999 02 0000 151	Прочие субвенции бюджетам субъектов Российской Федерации
897	2 02 04007 02 0000 151	Межбюджетные трансферты, передаваемые бюджетам субъектов Российской Федерации на реализацию программ местного развития и обеспечение занятости для шахтерских городов и поселков
897	2 02 04999 02 0000 151	Прочие межбюджетные трансферты, передаваемые бюджетам субъектов Российской Федерации
897	2 02 09011 02 0000 151	Прочие безвозмездные поступления в бюджеты субъектов Российской Федерации от федерального бюджета
897	2 03 10001 02 0002 180	Безвозмездные поступления в бюджеты субъектов Российской Федерации от государственной корпорации Фонд содействия реформированию жилищно-коммунального хозяйства на обеспечение мероприятий по переселению граждан из аварийного жилищного фонда
897	2 03 10001 02 0003 180	Безвозмездные поступления в бюджеты субъектов Российской Федерации от государственной корпорации Фонд содействия реформированию жилищно-коммунального хозяйства на обеспечение мероприятий по переселению граждан из аварийного жилищного фонда с учетом необходимости стимулирования рынка жилья
898	**Департамент цен и тарифов Кемеровской области**	
898	1 13 03020 02 0000 130	Прочие доходы от оказания платных услуг получателями средств бюджетов субъектов Российской Федерации и компенсации затрат бюджетов субъектов Российской Федерации
898	1 16 02030 02 0000 140	Денежные взыскания (штрафы) за нарушение законодательства о государственном регулировании цен (тарифов) в части цен (тарифов), регулируемых органами государственной власти субъектов Российской Федерации, налагаемые органами исполнительной власти субъектов Российской Федерации
898	1 17 01020 02 0000 180	Невыясненные поступления, зачисляемые в бюджеты субъектов Российской Федерации
898	1 19 02000 02 0000 151	Возврат остатков субсидий, субвенций и иных межбюджетных трансфертов, имеющих целевое назначение, прошлых лет, из бюджетов субъектов Российской Федерации
	Иные доходы областного бюджета, администрирование которых может осуществляться главными администраторами доходов областного бюджета в пределах их компетенции	
	1 13 03020 02 0003 130	Прочие доходы от оказания платных услуг получателями средств бюджетов субъектов Российской Федерации и компенсации затрат бюджетов субъектов Российской Федерации (возврат дебиторской задолженности прошлых лет)
	1 13 03020 02 0005 130	Прочие доходы от оказания платных услуг получателями средств бюджетов субъектов Российской Федерации и компенсации затрат бюджетов субъектов Российской Федерации (доходы от компенсации затрат бюджетов субъектов Российской Федерации)
	1 13 03020 02 0009 130	Прочие доходы от оказания платных услуг получателями средств бюджетов субъектов Российской Федерации и компенсации затрат бюджетов субъектов Российской Федерации (прочие доходы)
	1 15 02020 02 0000 140	Платежи, взимаемые государственными организациями субъектов Российской Федерации за выполнение определенных функций
	1 16 02020 02 0000 140	Денежные взыскания (штрафы) за нарушение законодательства о государственном регулировании цен (тарифов) в части цен (тарифов), регулируемых федеральными органами исполнительной власти, налагаемые органами исполнительной власти субъектов Российской Федерации
	1 16 23020 02 0000 140	Доходы от возмещения ущерба при возникновении страховых случаев, когда выгодоприобретателями по договорам страхования выступают получатели средств бюджетов субъектов Российской Федерации
	1 16 32020 02 0000 140	Возмещение сумм, израсходованных незаконно или не по целевому назначению, а также доходов, полученных от их использования (в части бюджетов субъектов Российской Федерации)
	1 16 90020 02 0000 140	Прочие поступления от денежных взысканий (штрафов) и иных сумм в возмещение ущерба, зачисляемые в бюджеты субъектов Российской Федерации
	1 17 05020 02 0000 180	Прочие неналоговые доходы бюджетов субъектов Российской Федерации

(Продолжение на стр. V).

(Продолжение. Начало на стр. I-IV).

Приложение 4
к Закону Кемеровской области
«Об областном бюджете на 2010 год и на плановый период 2011 и 2012 годов»

Перечень главных администраторов источников финансирования дефицита областного бюджета, закрепляемые за ними группы (подгруппы) источников финансирования дефицита областного бюджета

Код бюджетной классификации Российской Федерации		Наименование главного администратора источников финансирования дефицита областного бюджета и источников финансирования дефицита областного бюджета
главного администратора	источников финансирования дефицита областного бюджета	
850	**Комитет по управлению государственным имуществом Кемеровской области**	
850	01 06 00 00 00 0000 000	Иные источники внутреннего финансирования дефицитов бюджетов
855	**Главное финансовое управление Кемеровской области**	
855	01 02 00 00 00 0000 000	Кредиты кредитных организаций в валюте Российской Федерации
855	01 03 00 00 00 0000 000	Бюджетные кредиты от других бюджетов бюджетной системы Российской Федерации
855	01 05 00 00 00 0000 000	Изменение остатков средств на счетах по учету средств бюджета
855	01 06 00 00 00 0000 000	Иные источники внутреннего финансирования дефицитов бюджетов

Приложение 5
к Закону Кемеровской области
«Об областном бюджете на 2010 год и на плановый период 2011 и 2012 годов»

Перечень и коды целевых статей расходов областного бюджета

Код	Наименование целевых статей
0010000	Руководство и управление в сфере установленных функций
0010001	Губернатор Кемеровской области
0010002	Председатель Совета народных депутатов Кемеровской области
0010003	Депутаты (члены) Совета народных депутатов Кемеровской области
0010004	Руководитель контрольно-счетной палаты Кемеровской области и его заместители
0010005	Члены избирательной комиссии Кемеровской области
0010006	Осуществление функций по хранению, комплектованию, учету и использованию документов Архивного фонда Кемеровской области
0010007	Создание и функционирование комиссий по делам несовершеннолетних и защите их прав
0010008	Социальная поддержка и социальное обслуживание населения в части содержания органов местного самоуправления
0010400	Центральный аппарат
0011000	Депутаты Государственной Думы и их помощники
0011200	Члены Совета Федерации и их помощники
0011300	Мероприятия в рамках административной реформы
0012300	Обеспечение деятельности аппаратов судов
0013600	Осуществление первичного воинского учета на территориях, где отсутствуют военные комиссариаты
0013700	Денежное довольствие и социальные выплаты сотрудникам и заработная плата работникам территориальных подразделений Государственной противопожарной службы, содержащимся за счет средств субъектов Российской Федерации, за исключением подразделений, созданных в субъектах Российской Федерации в соответствии со статьей 5 Федерального закона от 21 декабря 1994 года № 69-ФЗ «О пожарной безопасности»
0013800	Государственная регистрация актов гражданского состояния
0014000	Составление (изменение и дополнение) списков кандидатов в присяжные заседатели федеральных судов общей юрисдикции в Российской Федерации
0014300	Осуществление полномочий по подготовке проведения статистических переписей
0014900	Осуществление полномочий Российской Федерации по контролю, надзору и выдаче лицензий в области охраны здоровья граждан
0015100	Осуществление полномочий Российской Федерации по контролю, надзору, выдаче лицензий и разрешений в области охраны и использования объектов животного мира и среды их обитания
0015200	Осуществление полномочий Российской Федерации по контролю качества образования, лицензированию и государственной аккредитации образовательных учреждений, надзору и контролю за соблюдением законодательства в области образования
0019000	Обеспечение деятельности общественной палаты Кемеровской области
0019100	Мероприятия по подготовке проведения статистических переписей в Кемеровской области
0019200	Содействие занятости населения Кемеровской области
0019300	Программа «Дополнительные мероприятия по содействию занятости населения, направленные на снижение напряженности на рынке труда Кемеровской области, на 2009 год»
0200000	Проведение выборов и референдумов
0200001	Проведение выборов в законодательные (представительные) органы государственной власти Кемеровской области
0650000	Процентные платежи по долговым обязательствам
0650200	Процентные платежи по государственному долгу Кемеровской области
0700000	Резервные фонды
0700200	Резервный фонд Президента Российской Федерации
0700300	Резервный фонд Правительства Российской Федерации по предупреждению и ликвидации чрезвычайных ситуаций и последствий стихийных бедствий
0700400	Резервный фонд Коллегии Администрации Кемеровской области
0700600	Резервный фонд Кемеровской области
0920000	Реализация государственных функций, связанных с общегосударственным управлением
0920001	Обеспечение деятельности государственного учреждения «Кузбасское дорожно-коммунальное хозяйство»
0929501	Уплата налога на имущество организаций и земельного налога
0929901	Обеспечение деятельности подведомственных учреждений
0920002	Обеспечение деятельности государственного учреждения «Служба оперативного контроля за работой систем жизнеобеспечения»
0929502	Уплата налога на имущество организаций и земельного налога
0929902	Обеспечение деятельности подведомственных учреждений
0920003	Обеспечение деятельности государственного учреждения Кемеровской области «Ресурс»
0929503	Уплата налога на имущество организаций и земельного налога
0929903	Обеспечение деятельности подведомственных учреждений
0920300	Выполнение других обязательств государства
0920320	Оказание экстренной адресной материальной помощи гражданам
0920321	Финансовое обеспечение наградной системы
0920322	Обеспечение визитов делегаций
0920324	Поздравления и памятные подарки Губернатора Кемеровской области
0920325	Выполнение других обязательств Кемеровской области
0920327	Закон Кемеровской области от 1 августа 2005 года № 103-ОЗ «О государственных должностях Кемеровской области и государственной гражданской службе Кемеровской области»
0922000	Приобретение государственной собственности
0922001	Приобретение объектов в собственность Кемеровской области
0922002	Закупка автотранспортных средств и коммунальной техники (средства областного бюджета)
0922003	Закупка автотранспортных средств и коммунальной техники (средства федерального бюджета)
0930000	Учреждения по обеспечению хозяйственного обслуживания
0930001	Обеспечение деятельности государственного учреждения Кемеровской области «Хозяйственный комплекс Администрации Кемеровской области»
0939501	Уплата налога на имущество организаций и земельного налога
0939901	Обеспечение деятельности подведомственного учреждения
0930002	Обеспечение деятельности государственного учреждения Кемеровской области «Автохозяйство Администрации Кемеровской области»
0939502	Уплата налога на имущество организаций и земельного налога
0939902	Обеспечение деятельности подведомственного учреждения
0980000	Обеспечение мероприятий по капитальному ремонту многоквартирных домов и переселению граждан из аварийного жилищного фонда
0980100	Обеспечение мероприятий по капитальному ремонту многоквартирных домов и переселению граждан из аварийного жилищного фонда за счет средств, поступивших от государственной корпорации Фонд содействия реформированию жилищно-коммунального хозяйства
0980101	Обеспечение мероприятий по капитальному ремонту многоквартирных домов
0980102	Обеспечение мероприятий по переселению граждан из аварийного жилищного фонда
0980103	Обеспечение мероприятий по переселению граждан из аварийного жилищного фонда с учетом необходимости стимулирования рынка жилья
0980200	Обеспечение мероприятий по капитальному ремонту многоквартирных домов и переселению граждан из аварийного жилищного фонда за счет средств бюджетов
0980201	Обеспечение мероприятий по капитальному ремонту многоквартирных домов
0980202	Обеспечение мероприятий по переселению граждан из аварийного жилищного фонда
0980203	Обеспечение мероприятий по переселению граждан из аварийного жилищного фонда с учетом необходимости стимулирования рынка жилья
1000000	Федеральные целевые программы
1000100	Федеральная целевая программа «Модернизация транспортной системы России (2002 - 2010 годы)»
1000102	Подпрограмма «Автомобильные дороги»
1000900	Федеральная целевая программа «Экономическое и социальное развитие коренных малочисленных народов Севера до 2011 года»
1001100	Федеральная целевая программа «Социальное развитие села до 2012 года»
1002500	Федеральная целевая программа «Комплексные меры противодействия злоупотреблению наркотиками и их незаконному обороту на 2005-2009 годы»
1005800	Федеральная целевая программа «Развитие физической культуры и спорта в Российской Федерации на 2006 - 2015 годы»
1005801	Подпрограмма «Развитие футбола в Российской Федерации на 2008 - 2015 годы»
1006000	Федеральная целевая программа «Сохранение и восстановление плодородия почв земель сельскохозяйственного назначения и агроландшафтов как национального достояния России на 2006-2010 годы и до 2012 года»
1020000	Бюджетные инвестиции в объекты капитального строительства, не включенные в целевые программы
1020100	Бюджетные инвестиции в объекты капитального строительства государственной собственности субъектов Российской Федерации (объекты капитального строительства собственности муниципальных образований)
1020101	Бюджетные инвестиции в объекты капитального строительства государственной собственности субъектов Российской Федерации
1020102	Бюджетные инвестиции в объекты капитального строительства собственности муниципальных образований
1020200	Строительство объектов общегражданского назначения
1020203	Строительство медицинских центров по оказанию специализированной медицинской помощи в области акушерства, гинекологии и неонаталогии (перинатальных центров)
1040000	Федеральная целевая программа «Жилище» на 2002 - 2010 годы
1040200	Подпрограмма «Обеспечение жильем молодых семей»
1040300	Подпрограмма «Модернизация объектов коммунальной инфраструктуры»
1040400	Переселение граждан из жилищного фонда, признанного непригодным для проживания, и (или) жилищного фонда с высоким уровнем износа (более 70 процентов)
1040500	Подпрограмма «Обеспечение земельных участков коммунальной инфраструктурой в целях жилищного строительства»
2010000	Материально-техническое обеспечение
2016800	Оплата и хранение специального топлива и горюче-смазочных материалов
2016802	Оплата и хранение специального топлива и горюче-смазочных материалов вне рамок государственного оборонного заказа
2020000	Воинские формирования (органы, подразделения)
2020100	Обеспечение равного с Министерством внутренних дел Российской Федерации повышения денежного довольствия сотрудникам и заработной платы работникам подразделений милиции общественной безопасности и социальных выплат
2025800	Военный персонал
2026700	Функционирование органов в сфере национальной безопасности и правоохранительной деятельности
2027100	Продовольственное обеспечение
2027102	Продовольственное обеспечение вне рамок государственного оборонного заказа
2027200	Вещевое обеспечение
2027202	Вещевое обеспечение вне рамок государственного оборонного заказа
2027203	Компенсация стоимости вещевого имущества
2027600	Пособия и компенсации военнослужащим, приравненным к ним лицам, а также уволенным из их числа
2190000	Мероприятия по гражданской обороне
2190100	Подготовка населения и организаций к действиям в чрезвычайной ситуации в мирное и военное время
2600000	Государственная поддержка сельского хозяйства
2600100	Субсидии на возмещение сельскохозяйственным товаропроизводителям, организациям агропромышленного комплекса независимо от их организационно-правовых форм и крестьянским (фермерским) хозяйствам, сельскохозяйственным потребительским кооперативам части затрат на уплату процентов по инвестиционным кредитам, полученным в российских кредитных организациях, и займам, полученным в сельскохозяйственных кредитных потребительских кооперативах в 2004 - 2010 годах на срок от 2 до 10 лет
2600101	Субсидии на возмещение сельскохозяйственным товаропроизводителям, организациям агропромышленного комплекса независимо от их организационно-правовых форм и крестьянским (фермерским) хозяйствам, сельскохозяйственным потребительским кооперативам части затрат на уплату процентов по инвестиционным кредитам, полученным в российских кредитных организациях, и займам, полученным в сельскохозяйственных кредитных потребительских кооперативах в 2004 - 2010 годах на срок от 2 до 10 лет (средства федерального бюджета)
2600102	Субсидии на возмещение сельскохозяйственным товаропроизводителям, организациям агропромышленного комплекса независимо от их организационно-правовых форм и крестьянским (фермерским) хозяйствам, сельскохозяйственным потребительским кооперативам части затрат на уплату процентов по инвестиционным кредитам, полученным в российских кредитных организациях, и займам, полученным в сельскохозяйственных кредитных потребительских кооперативах в 2004 - 2010 годах на срок от 2 до 10 лет (средства областного бюджета)
2600200	Субсидии на возмещение гражданам, ведущим личное подсобное хозяйство, сельскохозяйственным потребительским кооперативам, крестьянским (фермерским) хозяйствам части затрат на уплату процентов по кредитам, полученным в российских кредитных организациях, и займам, полученным в сельскохозяйственных кредитных потребительских кооперативах в 2005 - 2010 годах на срок до 8 лет
2600201	Субсидии на возмещение гражданам, ведущим личное подсобное хозяйство, сельскохозяйственным потребительским кооперативам, крестьянским (фермерским) хозяйствам части затрат на уплату процентов по кредитам, полученным в российских кредитных организациях, и займам, полученным в сельскохозяйственных кредитных потребительских кооперативах в 2005 - 2010 годах на срок до 8 лет (средства федерального бюджета)
2600202	Субсидии на возмещение гражданам, ведущим личное подсобное хозяйство, сельскохозяйственным потребительским кооперативам, крестьянским (фермерским) хозяйствам части затрат на уплату процентов по кредитам, полученным в российских кредитных организациях, и займам, полученным в сельскохозяйственных кредитных потребительских кооперативах в 2005 - 2010 годах на срок до 8 лет (средства областного бюджета)
2600400	Мероприятия в области сельскохозяйственного производства
2600412	Расходы на противоэпизоотические мероприятия (средства областного бюджета)
2600422	Расходы на проведение сортоиспытания и охрану селекционных достижений (средства областного бюджета)
2600700	Субсидии на поддержку элитного семеноводства
2600701	Субсидии на поддержку элитного семеноводства (средства федерального бюджета)
2600702	Субсидии на поддержку элитного семеноводства (средства областного бюджета)
2601000	Субсидии на закладку и уход за многолетними насаждениями
2601001	Субсидии на закладку и уход за многолетними насаждениями (средства федерального бюджета)
2601002	Субсидии на закладку и уход за многолетними насаждениями (средства областного бюджета)
2601100	Субсидии на компенсацию части затрат по страхованию урожая сельскохозяйственных культур, урожая многолетних насаждений и посадок многолетних насаждений
2601101	Субсидии на компенсацию части затрат по страхованию урожая сельскохозяйственных культур, урожая многолетних насаждений и посадок многолетних насаждений (средства федерального бюджета)
2601102	Субсидии на компенсацию части затрат по страхованию урожая сельскохозяйственных культур, урожая многолетних насаждений и посадок многолетних насаждений (средства областного бюджета)
2601300	Субсидии на поддержку племенного животноводства
2601301	Субсидии на поддержку племенного животноводства (средства федерального бюджета)
2601302	Субсидии на поддержку племенного животноводства (средства областного бюджета)
2601400	Субсидии на возмещение сельскохозяйственным товаропроизводителям (кроме личных подсобных хозяйств и сельскохозяйственных потребительских кооперативов), организациям агропромышленного комплекса независимо от их организационно-правовых форм, крестьянским (фермерским) хозяйствам и организациям потребительской кооперации части затрат на уплату процентов по кредитам, полученным в российских кредитных организациях, и займам, полученным в сельскохозяйственных кредитных потребительских кооперативах в 2007-2010 годах на срок до 1 года
2601401	Субсидии на возмещение сельскохозяйственным товаропроизводителям (кроме личных подсобных хозяйств и сельскохозяйственных потребительских кооперативов), организациям агропромышленного комплекса независимо от их организационно-правовых форм, крестьянским (фермерским) хозяйствам и организациям потребительской кооперации части затрат на уплату процентов по кредитам, полученным в российских кредитных организациях, и займам, полученным в сельскохозяйственных кредитных потребительских кооперативах в 2007-2010 годах на срок до 1 года (средства федерального бюджета)
2601402	Субсидии на возмещение сельскохозяйственным товаропроизводителям (кроме личных подсобных хозяйств и сельскохозяйственных потребительских кооперативов), организациям агропромышленного комплекса независимо от их организационно-правовых форм, крестьянским (фермерским) хозяйствам и организациям потребительской кооперации части затрат на уплату процентов по кредитам, полученным в российских кредитных организациях, и займам, полученным в сельскохозяйственных кредитных потребительских кооперативах в 2007-2010 годах на срок до 1 года (средства областного бюджета)
2601500	Субсидии на возмещение части затрат на уплату процентов организациям, осуществляющим промышленное рыбоводство, независимо от их организационно-правовых форм по инвестиционным кредитам, полученным в российских кредитных организациях в 2007 - 2010 годах на приобретение племенного материала рыб, техники и оборудования для промышленного рыбоводства на срок до пяти лет, на строительство, реконструкцию и модернизацию комплексов (ферм) по осуществлению промышленного рыбоводства на срок до восьми лет
2601501	Субсидии на возмещение части затрат на уплату процентов организациям, осуществляющим промышленное рыбоводство, независимо от их организационно-правовых форм по инвестиционным кредитам, полученным в российских кредитных организациях в 2007 - 2010 годах на приобретение племенного материала рыб, техники и оборудования для промышленного рыбоводства на срок до пяти лет, на строительство, реконструкцию и модернизацию комплексов (ферм) по осуществлению промышленного рыбоводства на срок до восьми лет (средства федерального бюджета)
2601502	Субсидии на возмещение части затрат на уплату процентов организациям, осуществляющим промышленное рыбоводство, независимо от их организационно-правовых форм по инвестиционным кредитам, полученным в российских кредитных организациях в 2007 - 2010 годах на приобретение племенного материала рыб, техники и оборудования для промышленного рыбоводства на срок до пяти лет, на строительство, реконструкцию и модернизацию комплексов (ферм) по осуществлению промышленного рыбоводства на срок до восьми лет (средства областного бюджета)
2601600	Субсидии на компенсацию части затрат на приобретение средств химической защиты растений
2601601	Субсидии на компенсацию части затрат на приобретение средств химической защиты растений (средства федерального бюджета)
2601602	Субсидии на компенсацию части затрат на приобретение средств химической защиты растений (средства областного бюджета)
2601700	Субсидии на развитие консультационной помощи
2601701	Субсидии на развитие консультационной помощи (средства федерального бюджета)
2601702	Субсидии на развитие консультационной помощи (средства областного бюджета)
2601800	Субсидии на комбикорма
2601801	Субсидии на комбикорма (средства федерального бюджета)
2601802	Субсидии на комбикорма (средства областного бюджета)
2601900	Субсидии на поддержку экономически значимых региональных программ
2601901	Субсидии на поддержку экономически значимых региональных программ (средства федерального бюджета)
2601902	Субсидии на поддержку экономически значимых региональных программ (средства областного бюджета)
2602000	Субсидии на выполнение мероприятий по снижению рисков в сельском хозяйстве
2602001	Субсидии на выполнение мероприятий по снижению рисков в сельском хозяйстве (средства федерального бюджета)
2602002	Субсидии на выполнение мероприятий по снижению рисков в сельском хозяйстве (средства областного бюджета)
2602200	Субсидии на компенсацию сельскохозяйственным товаропроизводителям части расходов на дизельное топливо, использованное на проведение сезонных сельскохозяйственных работ
2602201	Субсидии на компенсацию сельскохозяйственным товаропроизводителям части расходов на дизельное топливо, использованное на проведение сезонных сельскохозяйственных работ (средства федерального бюджета)
2603000	Субсидии на поддержку животноводства
2603002	Субсидии на поддержку животноводства (средства областного бюджета)
2603200	Субсидии на возмещение части затрат на приобретение дизельного топлива, использованного на проведение сезонных сельскохозяйственных работ
2603202	Субсидии на возмещение части затрат на приобретение дизельного топлива, использованного на проведение сезонных сельскохозяйственных работ (средства областного бюджета)
2610000	Учреждения, обеспечивающие предоставление услуг в области сельского хозяйства, охраны и использования объектов животного мира
2619500	Уплата налога на имущество организаций и земельного налога
2619900	Обеспечение деятельности подведомственных учреждений
2619901	Содержание государственных учреждений государственной ветеринарной службы Кемеровской области
2620000	Вопросы регулирования продовольственного рынка и государственных семенных фондов
2620100	Субсидии на проведение закупочных и товарных интервенций продовольственного зерна, залоговых операций
2620102	Субсидии на проведение закупочных и товарных интервенций продовольственного зерна, залоговых операций (средства областного бюджета)
2640000	Охрана и использование объектов животного мира
2640100	Охрана и использование объектов животного мира, отнесенных к объектам охоты
2640200	Охрана и использование объектов животного мира (за исключением отнесенных к объектам охоты, а также водных биологических ресурсов)
2700000	Рыболовное хозяйство
2700400	Организация, регулирование и охрана водных биологических ресурсов
2800000	Водохозяйственные мероприятия
2800300	Осуществление капитального ремонта гидротехнических сооружений, находящихся в собственности субъектов Российской Федерации, муниципальной собственности, и бесхозяйных гидротехнических сооружений
2800400	Осуществление отдельных полномочий в области водных отношений
2910000	Учреждения, обеспечивающие предоставление услуг в сфере лесных отношений
2919900	Обеспечение деятельности подведомственных учреждений
2920000	Вопросы в области лесных отношений
2920100	Реализация отдельных полномочий в области лесных отношений
3010000	Водный транспорт
3010100	Государственная поддержка водного транспорта
3020000	Поисковые и аварийно-спасательные учреждения
3026800	Оплата и хранение специального топлива и горюче-смазочных материалов
3026802	Оплата и хранение специального топлива и горюче-смазочных материалов вне рамок государственного оборонного заказа
3027100	Продовольственное обеспечение
3027102	Продовольственное обеспечение вне рамок государственного оборонного заказа
3027200	Вещевое обеспечение
3027202	Вещевое обеспечение вне рамок государственного оборонного заказа
3029500	Уплата налога на имущество организаций и земельного налога
3029900	Обеспечение деятельности подведомственных учреждений
3050000	Железнодорожный транспорт
3050100	Государственная поддержка железнодорожного транспорта
3150000	Дорожное хозяйство
3150100	Управление дорожным хозяйством
3150102	Содержание учреждений, осуществляющих управление автомобильными дорогами общего пользования регионального или межмуниципального значения
3150200	Поддержка дорожного хозяйства
3150201	Строительство, модернизация, ремонт и содержание автомобильных дорог общего пользования, в том числе дорог в поселениях (за исключением автомобильных дорог федерального значения)
3150202	Обеспечение автомобильными дорогами новых микрорайонов
3150203	Дорожная деятельность в отношении автомобильных дорог общего пользования регионального или межмуниципального значения
3170000	Другие виды транспорта
3300000	Информационные технологии и связь
3300300	Технопарки в сфере высоких технологий
3300301	Создание технопарков
3400000	Реализация государственных функций в области национальной экономики
3405400	Мероприятия в области застройки территорий
3405800	Оплата услуг по государственному контракту некоммерческой организации «Фонд развития жилищного строительства Кемеровской области»
3450000	Малое и среднее предпринимательство
3450100	Субсидии на государственную поддержку малого и среднего предпринимательства, включая крестьянские (фермерские) хозяйства
3510000	Поддержка коммунального хозяйства
3510001	Компенсация выпадающих доходов организациям, предоставляющим населению услуги газоснабжения по тарифам, не обеспечивающим возмещение издержек
3510002	Мероприятия в области коммунального хозяйства
4110000	Природоохранные учреждения
4119500	Уплата налога на имущество организаций и земельного налога
4119900	Обеспечение деятельности подведомственных учреждений
4200000	Детские дошкольные учреждения
4209900	Обеспечение деятельности подведомственных учреждений
4209901	Возмещение расходов местных бюджетов по содержанию детей-инвалидов в муниципальных образовательных учреждениях, реализующих основную общеобразовательную программу дошкольного образования
4210000	Школы-детские сады, школы начальные, неполные средние и средние
4219500	Уплата налога на имущество организаций и земельного налога
4219900	Обеспечение деятельности подведомственных учреждений
4219901	Организация предоставления общедоступного и бесплатного общего образования по основным образовательным программам в специальных (коррекционных) образовательных учреждениях
4219902	Школы начальные, неполные средние и средние Кемеровской области
4219903	Обеспечение государственных гарантий прав граждан на получение общедоступного и бесплатного дошкольного, начального общего, основного общего, среднего (полного) общего образования, а также дополнительного образования в общеобразовательных учреждениях
4220000	Школы-интернаты
4229500	Уплата налога на имущество организаций и земельного налога
4229900	Обеспечение деятельности подведомственных учреждений
4229901	Организация предоставления общедоступного и бесплатного общего образования по основным образовательным программам в специальных учебно-воспитательных учреждениях для обучающихся, воспитанников с отклонениями в развитии
4229902	Социальная поддержка детей-сирот и детей, оставшихся без попечения родителей, содержащихся (обучающихся и (или) воспитывающихся) в образовательных учреждениях для детей-сирот и детей, оставшихся без попечения родителей
4229903	Обеспечение государственных гарантий прав граждан на получение общедоступного и бесплатного дошкольного, начального общего, основного общего, среднего (полного) общего образования, а также дополнительного образования в общеобразовательных учреждениях
4229904	Школы-интернаты Кемеровской области
4229905	Специальные (коррекционные) учреждения
4230000	Учреждения по внешкольной работе с детьми
4239500	Уплата налога на имущество организаций и земельного налога
4239900	Обеспечение деятельности подведомственных учреждений
4240000	Детские дома
4249900	Обеспечение деятельности подведомственных учреждений
4249901	Социальная поддержка детей-сирот и детей, оставшихся без попечения родителей, содержащихся (обучающихся и (или) воспитывающихся) в детских домах
4250000	Профессионально-технические училища
4259500	Уплата налога на имущество организаций и земельного налога
4259900	Обеспечение деятельности подведомственных учреждений
4270000	Средние специальные учебные заведения
4279500	Уплата налога на имущество организаций и земельного налога
4279900	Обеспечение деятельности подведомственных учреждений
4280000	Институты повышения квалификации
4289500	Уплата налога на имущество организаций и земельного налога
4289900	Обеспечение деятельности подведомственных учреждений
4290000	Учебные заведения и курсы по переподготовке кадров
4297800	Переподготовка и повышение квалификации кадров
4299500	Уплата налога на имущество организаций и земельного налога
4299900	Обеспечение деятельности подведомственных учреждений
4300000	Высшие учебные заведения
4309500	Уплата налога на имущество организаций и земельного налога
4309900	Обеспечение деятельности подведомственных учреждений
4310000	Организационно-воспитательная работа с молодежью
4319500	Уплата налога на имущество организаций и земельного налога
4319900	Обеспечение деятельности подведомственных учреждений
4320000	Мероприятия по проведению оздоровительной кампании детей
4320200	Оздоровление детей
4330000	Специальные (коррекционные) учреждения
4339500	Уплата налога на имущество организаций и земельного налога
4339900	Обеспечение деятельности подведомственных учреждений
4350000	Учреждения, обеспечивающие предоставление услуг в сфере образования
4359500	Уплата налога на имущество организаций и земельного налога
4359900	Обеспечение деятельности подведомственных учреждений
4359901	Организация предоставления общедоступного и бесплатного общего образования по основным образовательным программам в образовательных учреждениях для детей, нуждающихся в психолого-педагогической и медико-социальной помощи
4359902	Учреждения, обеспечивающие предоставление услуг в сфере образования Кемеровской области
4360000	Мероприятия в области образования
4361200	Совершенствование организации питания учащихся в общеобразовательных учреждениях
4361400	Дистанционное образование детей-инвалидов
4361800	Подготовка управленческих кадров для организаций народного хозяйства Российской Федерации
4400000	Дворцы и дома культуры, другие учреждения культуры и средств массовой информации
4409500	Уплата налога на имущество организаций и земельного налога
4409900	Обеспечение деятельности подведомственных учреждений
4410000	Музеи и постоянные выставки
4419500	Уплата налога на имущество организаций и земельного налога
4419900	Обеспечение деятельности подведомственных учреждений
4420000	Библиотеки
4429500	Уплата налога на имущество организаций и земельного налога
4429900	Обеспечение деятельности подведомственных учреждений
4430000	Театры, цирки, концертные и другие организации исполнительских искусств
4438500	Государственная поддержка в сфере культуры, кинематографии и средств массовой информации
4439500	Уплата налога на имущество организаций и земельного налога
4439900	Обеспечение деятельности подведомственных учреждений
4500000	Мероприятия в сфере культуры, кинематографии, средств массовой информации
4500600	Комплектование книжных фондов библиотек муниципальных образований и государственных библиотек городов Москвы и Санкт-Петербурга
4508500	Государственная поддержка в сфере культуры, кинематографии, средств массовой информации
4509500	Уплата налога на имущество организаций и земельного налога
4690000	Учреждения, обеспечивающие предоставление услуг в сфере здравоохранения
4699500	Уплата налога на имущество организаций и земельного налога
4699900	Обеспечение деятельности подведомственных учреждений
4700000	Больницы, клиники, госпитали, медико-санитарные части
4700200	Высокотехнологичные виды медицинской помощи
4709500	Уплата налога на имущество организаций и земельного налога
4709900	Обеспечение деятельности подведомственных учреждений
4710000	Поликлиники, амбулатории, диагностические центры
4719500	Уплата налога на имущество организаций и земельного налога
4719900	Обеспечение деятельности подведомственных учреждений
4720000	Центры, станции и отделения переливания крови
4729500	Уплата налога на имущество организаций и земельного налога
4729900	Обеспечение деятельности подведомственных учреждений
4730000	Санатории для больных туберкулезом
4739500	Уплата налога на имущество организаций и земельного налога
4739900	Обеспечение деятельности подведомственных учреждений
4740000	Санатории для детей и подростков
4749500	Уплата налога на имущество организаций и земельного налога
4749900	Обеспечение деятельности подведомственных учреждений
4810000	Мероприятия в области санитарно-эпидемиологического надзора
4810100	Борьба с эпидемиями
4850000	Реализация государственных функций в области здравоохранения, спорта и туризма
4851100	Разработка типового проекта медицинского центра по оказанию специализированной медицинской помощи в области акушерства, гинекологии и неонаталогии (перинатальных центров)
4851400	Осуществление организационных мероприятий по обеспечению граждан лекарственными средствами, предназначенными для лечения больных гемофилией, муковисцидозом, гипофизарным нанизмом, болезнью Гоше, миелолейкозом, рассеянным склерозом, а также после трансплантации органов и (или) тканей
4851700	Мероприятия, направленные на формирование здорового образа жизни у граждан Российской Федерации, включая сокращение потребления алкоголя и табака
4857700	Централизованные закупки медикаментов и медицинского оборудования
4860000	Дома ребенка
4869500	Уплата налога на имущество организаций и земельного налога
4869900	Обеспечение деятельности подведомственных учреждений
4900000	Пенсии
4901000	Пенсии за выслугу лет лицам, замещавшим государственные должности Кемеровской области, и государственным гражданским служащим Кемеровской области
5010000	Дома-интернаты для престарелых и инвалидов
5019500	Уплата налога на имущество организаций и земельного налога
5019900	Обеспечение деятельности подведомственных учреждений
5050000	Социальная помощь
5050300	Федеральный закон от 17 июля 1999 года № 178-ФЗ «О государственной социальной помощи»

(Продолжение на стр. VI).

(Продолжение. Начало на стр. I-V).

5050302	Оказание отдельным категориям граждан государственной социальной помощи по обеспечению лекарственными средствами, изделиями медицинского назначения, а также специализированными продуктами лечебного питания для детей-инвалидов
5050500	Федеральный закон от 19 мая 1995 года № 81-ФЗ «О государственных пособиях гражданам, имеющим детей»
5050502	Выплата единовременного пособия при всех формах устройства детей, лишенных родительского попечения, в семью
5050800	Закон Российской Федерации от 15 января 1993 года № 4301-1 «О статусе Героев Советского Союза, Героев Российской Федерации и полных кавалеров ордена Славы»
5050802	Социальная поддержка Героев Советского Союза, Героев Российской Федерации и полных кавалеров ордена Славы
5050900	Федеральный закон от 9 января 1997 года № 5-ФЗ «О предоставлении социальных гарантий Героям Социалистического Труда и полным кавалерам ордена Трудовой Славы»
5050902	Социальная поддержка Героев Социалистического Труда и полных кавалеров ордена Трудовой Славы
5051900	Единовременное пособие беременной жене военнослужащего, проходящего военную службу по призыву, а также ежемесячное пособие на ребенка военнослужащего, проходящего военную службу по призыву
5052900	Закон Российской Федерации от 9 июня 1993 года № 5142-I «О донорстве крови и ее компонентов»
5052901	Обеспечение мер социальной поддержки для лиц, награжденных знаком «Почетный донор СССР», «Почетный донор России»
5053100	Обеспечение мер социальной поддержки ветеранов труда и тружеников тыла
5053110	Обеспечение мер социальной поддержки ветеранов труда
5053400	Обеспечение жильем инвалидов войны и инвалидов боевых действий, участников Великой Отечественной войны, ветеранов боевых действий, военнослужащих, проходивших военную службу в период с 22 июня 1941 года по 3 сентября 1945 года, граждан, награжденных знаком «Жителю блокадного Ленинграда», лиц, работавших на военных объектах в период Великой Отечественной войны, членов семей погибших (умерших) инвалидов войны, участников Великой Отечественной войны, ветеранов боевых действий, инвалидов и семей, имеющих детей-инвалидов
5053401	Обеспечение жильем отдельных категорий граждан, установленных Федеральным законом от 12 января 1995 года № 5-ФЗ «О ветеранах», в соответствии с Указом Президента Российской Федерации от 7 мая 2008 года № 714 «Об обеспечении жильем ветеранов Великой Отечественной войны 1941 - 1945 годов»
5053402	Обеспечение жильем отдельных категорий граждан, установленных Федеральными законами от 12 января 1995 года № 5-ФЗ «О ветеранах» и от 24 ноября 1995 года № 181-ФЗ «О социальной защите инвалидов в Российской Федерации»
5053600	Обеспечение жилыми помещениями детей-сирот, детей, оставшихся без попечения родителей, а также детей, находящихся под опекой (попечительством), не имеющих закрепленного жилого помещения
5053700	Обеспечение равной доступности услуг общественного транспорта на территории соответствующего субъекта Российской Федерации для отдельных категорий граждан, оказание мер социальной поддержки которым относится к ведению Российской Федерации и субъектов Российской Федерации
5054400	Федеральный закон от 17 сентября 1998 года № 157-ФЗ «Об иммунопрофилактике инфекционных болезней»
5054401	Государственные единовременные пособия и ежемесячные денежные компенсации гражданам при возникновении поствакцинальных осложнений
5054500	Выплаты инвалидам компенсаций страховых премий по договорам обязательного страхования гражданской ответственности владельцев транспортных средств
5054600	Оплата жилищно-коммунальных услуг отдельным категориям граждан
5054700	Обеспечение мер социальной поддержки реабилитированных лиц и лиц, признанных пострадавшими от политических репрессий
5054800	Предоставление гражданам субсидий на оплату жилого помещения и коммунальных услуг
5054801	Предоставление гражданам субсидий на оплату жилого помещения и коммунальных услуг (средства федерального бюджета)
5054802	Предоставление гражданам субсидий на оплату жилого помещения и коммунальных услуг (средства областного бюджета)
5054900	Закон Российской Федерации от 18 октября 1991 года № 1761-1 «О реабилитации жертв политических репрессий»
5054901	Единовременные денежные компенсации реабилитированным лицам
5055500	Реализация мер социальной поддержки отдельных категорий граждан
5055510	Ежемесячное пособие на ребенка
5055511	Ежемесячное пособие на ребенка (средства федерального бюджета)
5055512	Ежемесячное пособие на ребенка (средства областного бюджета)
5055520	Обеспечение мер социальной поддержки ветеранов труда и тружеников тыла
5055521	Обеспечение мер социальной поддержки ветеранов труда
5055522	Обеспечение мер социальной поддержки ветеранов Великой Отечественной войны, проработавших в тылу в период с 22 июня 1941 года по 9 мая 1945 года не менее шести месяцев, исключая период работы на временно оккупированных территориях СССР, либо награжденных орденами и медалями СССР за самоотверженный труд в период Великой Отечественной войны
5055530	Обеспечение мер социальной поддержки реабилитированных лиц и лиц, признанных пострадавшими от политических репрессий
5055531	Обеспечение мер социальной поддержки реабилитированных лиц и лиц, признанных пострадавшими от политических репрессий (средства федерального бюджета)
5055532	Обеспечение мер социальной поддержки реабилитированных лиц и лиц, признанных пострадавшими от политических репрессий (средства областного бюджета)
5056400	Компенсации членам семей погибших военнослужащих
5057000	Закон Кемеровской области от 14 февраля 2005 года № 25-ОЗ «О социальной поддержке инвалидов»
5057001	Меры социальной поддержки инвалидов
5057700	Закон Кемеровской области от 8 апреля 2008 года № 16-ОЗ «О ежемесячной доплате к пенсии гражданам, входящим в состав совета старейшин при Губернаторе Кемеровской области»
5057701	Ежемесячная доплата к пенсии гражданам, входящим в состав совета старейшин при Губернаторе Кемеровской области
5057800	Закон Кемеровской области от 13 марта 2008 года № 5-ОЗ «О предоставлении меры социальной поддержки гражданам, усыновившим (удочерившим) детей-сирот и детей, оставшихся без попечения родителей»
5057801	Социальная поддержка граждан, усыновивших (удочеривших) детей-сирот и детей, оставшихся без попечения родителей
5057900	Закон Кемеровской области от 8 апреля 2008 года № 14-ОЗ «О мерах социальной поддержки отдельных категорий многодетных матерей»
5057901	Меры социальной поддержки отдельных категорий многодетных матерей
5058100	Закон Кемеровской области от 14 ноября 2005 года № 123-ОЗ «О мерах социальной поддержки многодетных семей в Кемеровской области»
5058101	Меры социальной поддержки многодетных семей
5058200	Закон Кемеровской области от 10 июня 2005 года № 74-ОЗ «О социальной поддержке граждан, достигших возраста 70 лет»
5058201	Социальная поддержка граждан, достигших возраста 70 лет
5058300	Распоряжение Администрации Кемеровской области от 18 декабря 2001 года № 949-р «О выплате ежемесячных денежных компенсаций на хлеб пенсионерам, получающим пенсию по состоянию на 31.03.2004 в размере не более 660 рублей»
5058301	Ежемесячная денежная компенсация на хлеб пенсионерам
5058400	Закон Кемеровской области от 18 мая 2004 года № 29-ОЗ «О предоставлении льготы на проезд детям работников, погибших (умерших) в результате несчастных случаев на производстве на угледобывающих и горнорудных предприятиях»
5058401	Предоставление бесплатного проезда на всех видах городского пассажирского транспорта детям работников, погибших (умерших) в результате несчастных случаев на производстве на угледобывающих и горнорудных предприятиях
5058500	Закон Кемеровской области от 8 декабря 2005 года № 140-ОЗ «О государственной социальной помощи малоимущим семьям и малоимущим одиноко проживающим гражданам»
5058501	Государственная социальная помощь малоимущим семьям и малоимущим одиноко проживающим гражданам
5058600	Закон Кемеровской области от 18 июля 2006 года № 111-ОЗ «О социальной поддержке отдельных категорий семей, имеющих детей»
5058601	Компенсация отдельным категориям семей, имеющих детей
5058700	Закон Кемеровской области от 12 декабря 2006 года № 156-ОЗ «О денежной выплате отдельным категориям граждан»
5058701	Денежная выплата отдельным категориям граждан
5058800	Закон Кемеровской области от 14 января 1999 года № 8-ОЗ «О пенсиях Кемеровской области»
5058801	Назначение и выплата пенсий Кемеровской области
5058900	Закон Кемеровской области от 27 января 2005 года № 15-ОЗ «О мерах социальной поддержки отдельных категорий граждан»
5058901	Меры социальной поддержки отдельных категорий граждан
5059000	Закон Кемеровской области от 17 января 2005 года № 2-ОЗ «О мерах социальной поддержки отдельных категорий граждан по оплате жилья и (или) коммунальных услуг»
5059001	Меры социальной поддержки по оплате жилищно-коммунальных услуг отдельных категорий граждан, оказание мер социальной поддержки которым относится к ведению субъекта Российской Федерации
5059100	Закон Кемеровской области от 14 февраля 2005 года № 26-ОЗ «О культуре»
5059101	Меры социальной поддержки отдельных категорий работников культуры
5059200	Закон Кемеровской области от 28 декабря 2000 года № 110-ОЗ «Об образовании в Кемеровской области»
5059201	Меры социальной поддержки участников образовательного процесса
5059300	Закон Кемеровской области от 30 октября 2007 года № 132-ОЗ «О мерах социальной поддержки работников муниципальных учреждений социального обслуживания»
5059301	Меры социальной поддержки работников муниципальных учреждений социального обслуживания в виде пособий и компенсации
5059400	Закон Кемеровской области от 13 июля 2005 года № 86-ОЗ «О мерах социальной поддержки работников государственных учреждений социального обслуживания Кемеровской области»
5059401	Меры социальной поддержки работников государственных учреждений социального обслуживания в виде пособий и компенсации
5059500	Закон Кемеровской области от 10 декабря 2004 года № 103-ОЗ «О мерах по обеспечению гарантий социальной поддержки детей-сирот и детей, оставшихся без попечения родителей, в Кемеровской области»
5059501	Открытие и ежемесячное зачисление денежных средств для детей-сирот и детей, оставшихся без попечения родителей, на специальные накопительные банковские счета
5059502	Предоставление бесплатного проезда детям-сиротам и детям, оставшимся без попечения родителей, обучающимся в образовательных учреждениях, на городском, пригородном, в сельской местности на внутрирайонном транспорте (кроме такси), а также проезда один раз в год к месту жительства и обратно к месту учебы
5059503	Обеспечение обучающихся, воспитанников при выпуске из общеобразовательных учреждений для детей-сирот и детей, оставшихся без попечения родителей, одеждой, обувью, единовременным денежным пособием
5059600	Закон Кемеровской области от 17 февраля 2004 года № 7-ОЗ «О здравоохранении»
5059602	Выплата средств для обеспечения проездными билетами медицинского персонала терапевтических и педиатрических участков первичного звена
5059603	Осуществление мер социальной поддержки граждан, имеющих почетные звания
5059700	Закон Кемеровской области от 18 ноября 2004 года № 82-ОЗ «О погребении и похоронном деле в Кемеровской области»
5059701	Выплата социального пособия на погребение и возмещение расходов по гарантированному перечню услуг по погребению
5059800	Закон Кемеровской области от 10 декабря 2007 года № 162-ОЗ «О ежемесячной денежной выплате отдельным категориям граждан, воспитывающих детей в возрасте от 1,5 до 7 лет»
5059900	Закон Кемеровской области от 10 декабря 2007 года № 150-ОЗ «О мере социальной поддержки детей, страдающих онкологическими заболеваниями»
5059901	Приобретение продуктов питания детям, страдающим онкологическими заболеваниями
5070000	Мероприятия в области государственной семейной политики
5070100	Единовременное денежное поощрение при награждении орденом «Родительская слава»
5100000	Реализация государственной политики занятости населения
5100200	Осуществление полномочий Российской Федерации в области содействия занятости населения, включая расходы по осуществлению этих полномочий
5100300	Реализация дополнительных мероприятий, направленных на снижение напряженности на рынке труда субъектов Российской Федерации
5110000	Мероприятия по борьбе с беспризорностью, по опеке и попечительству
5110200	Перевозка несовершеннолетних, самовольно ушедших из семей, детских домов, школ-интернатов, специальных учебно-воспитательных и иных детских учреждений
5110300	Перевозка в пределах Кемеровской области несовершеннолетних, самовольно ушедших из семей, детских домов, школ-интернатов, специальных учебно-воспитательных и иных детских учреждений
5120000	Физкультурно-оздоровительная работа и спортивные мероприятия
5120100	Осуществление полномочий по оформлению и ведению спортивных паспортов
5129700	Мероприятия в области здравоохранения, спорта и физической культуры, туризма
5140000	Реализация государственных функций в области социальной политики
5140100	Мероприятия в области социальной политики
5140500	Субсидии отдельным общественным организациям и иным некоммерческим объединениям
5160000	Выравнивание бюджетной обеспеченности
5160100	Выравнивание бюджетной обеспеченности
5160110	Выравнивание бюджетной обеспеченности муниципальных районов (городских округов)
5160120	Выравнивание бюджетной обеспеченности поселений
5200000	Иные безвозмездные и безвозвратные перечисления
5200100	Реализация программ местного развития и обеспечение занятости для шахтерских городов и поселков
5200900	Ежемесячное денежное вознаграждение за классное руководство
5201000	Компенсация части родительской платы за содержание ребенка в государственных и муниципальных образовательных учреждениях, реализующих основную общеобразовательную программу дошкольного образования
5201100	Поощрение лучших учителей
5201300	Содержание ребенка в семье опекуна и приемной семье, а также вознаграждение, причитающееся приемному родителю
5201311	Выплаты на содержание подопечных детей и предоставление льгот приемной семье
5201312	Оплата труда приемного родителя
5201313	Выплаты семьям опекунов на содержание подопечных детей
5201315	Оплата труда патронатного воспитателя
5201800	Денежные выплаты медицинскому персоналу фельдшерско-акушерских пунктов, врачам, фельдшерам и медицинским сестрам скорой медицинской помощи
5202000	Отдельные полномочия в области лекарственного обеспечения
5202100	Финансовое обеспечение оказания дополнительной медицинской помощи, оказываемой врачами-терапевтами участковыми, врачами-педиатрами участковыми, врачами общей практики (семейными врачами), медицинскими сестрами участковыми врачей-терапевтов участковых, врачей-педиатров участковых, медицинскими сестрами врачей общей практики (семейных врачей)
5202200	Единовременная денежная компенсация отдельным категориям граждан вместо получения транспортного средства
5203000	Средства для компенсации затрат города Кемерово, связанных с осуществлением им функций административного центра Кемеровской области
5203100	Финансовое обеспечение осуществления органами местного самоуправления муниципальных районов государственного полномочия Кемеровской области по выравниванию бюджетной обеспеченности поселений, входящих в состав муниципальных районов
5203200	Иные расходные обязательства по исполнению полномочий органов местного самоуправления по вопросам местного значения
5204500	Приобретение газа для коммунально-бытовых нужд
5204600	Оплата тепловой энергии и угля для коммунально-бытовых нужд
5205100	Дорожная деятельность в отношении автомобильных дорог местного значения
5205200	Организация и осуществление деятельности по опеке и попечительству
5205500	Поддержка деятельности в области жилищного строительства и развития ипотечного жилищного кредитования
5206000	Стимулирование труда воспитателей, младших воспитателей учреждений дошкольного образования
5206100	Выплата денежного содержания фельдшерам, занимающим должности врачей-терапевтов участковых, врачей-педиатров участковых городских округов и муниципальных районов Кемеровской области
5220000	Долгосрочные целевые программы
5220300	Долгосрочная целевая программа «Чистая вода»
5220500	Долгосрочная целевая программа «Жилище»
5220501	Подпрограмма «Обеспечение жильем социально незащищенных категорий граждан, установленных законодательством Кемеровской области»
5220502	Подпрограмма «Переселение граждан из ветхого и аварийного жилья»
5220503	Подпрограмма «Обеспечение жилыми помещениями участников федеральной подпрограммы»
5220504	Подпрограмма «Обеспечение жильем молодых семей»
5220505	Подпрограмма «Развитие ипотечного жилищного кредитования»
5220506	Подпрограмма «Обеспечение земельных участков коммунальной инфраструктурой в целях жилищного строительства»
5220507	Подпрограмма «Обеспечение развития малоэтажного жилищного строительства»
5220600	Долгосрочная целевая программа «Экология и природные ресурсы Кемеровской области»
5220601	Подпрограмма «Охрана окружающей среды»
5220602	Подпрограмма «Минерально-сырьевые ресурсы»
5220603	Подпрограмма «Охрана водных объектов»
5220604	Подпрограмма «Охрана, воспроизводство и использование лесов»
5220700	Долгосрочная целевая программа «Здоровье кузбассовцев»
5220900	Долгосрочная целевая программа «Развитие субъектов малого и среднего предпринимательства в Кемеровской области»
5221000	Долгосрочная целевая программа «Создание системы кадастра недвижимости в Кемеровской области»
5221200	Долгосрочная целевая программа «Пресса»
5225100	Долгосрочная целевая программа «Культура Кузбасса»
5225300	Долгосрочная целевая программа «Социально-экономическое развитие наций и народностей в Кемеровской области»
5225700	Долгосрочная целевая программа «Создание системы поддержки принятия и исполнения управленческих решений в Кемеровской области»
5226000	Долгосрочная целевая программа «Повышение инвестиционной привлекательности Кемеровской области»
5226100	Долгосрочная целевая программа «Поддержка реализации административной реформы и реформы местного самоуправления в Кемеровской области»
5226600	Долгосрочная целевая программа «Развитие инфраструктуры жизнеобеспечения населения Кемеровской области»
5226601	Подпрограмма «Строительство, реконструкция и капитальный ремонт объектов социальной сферы»
5226602	Подпрограмма «Топографо-геодезическое и картографическое обеспечение Кемеровской области»
5226700	Долгосрочная целевая программа «Государственная поддержка агропромышленного комплекса и социального развития села в Кемеровской области»
5226701	Подпрограмма «Государственная поддержка агропромышленного комплекса»
5226702	Подпрограмма «Государственная поддержка социального развития села»
5226703	Подпрограмма «Сохранение и восстановление плодородия почв земель сельскохозяйственного назначения и агроландшафтов Кемеровской области»
5226704	Подпрограмма «Обеспечение эпизоотического благополучия, биологической и химической безопасности территории Кемеровской области»
5226800	Долгосрочная целевая программа «Модернизация объектов коммунальной инфраструктуры и обеспечение энергетической эффективности и энергосбережения на территории Кемеровской области»
5226801	Подпрограмма «Модернизация объектов коммунальной инфраструктуры Кемеровской области»
5226802	Подпрограмма «Обеспечение энергетической эффективности и энергосбережения на территории Кемеровской области»
5226803	Подпрограмма «Капитальный ремонт жилищного фонда»
5226804	Подпрограмма «Подготовка к зиме»
5226805	Подпрограмма «Приборы учета»
5226900	Долгосрочная целевая программа «Оптимизация развития транспорта и связи в Кемеровской области»
5226901	Подпрограмма «Транспорт»
5226902	Подпрограмма «Создание спутниковой мультисервисной сети Кемеровской области»
5227000	Долгосрочная целевая программа «Повышение уровня социальной защиты населения Кемеровской области»
5227001	Подпрограмма «Социальная поддержка и реабилитация инвалидов»
5227002	Подпрограмма «Социальная поддержка населения Кемеровской области»
5227003	Подпрограмма «Социальная защита ветеранов и инвалидов боевых действий, лиц, пострадавших при исполнении обязанностей военной службы (служебных обязанностей)»
5227100	Долгосрочная целевая программа «Развитие системы образования и повышения уровня потребности в образовании населения Кемеровской области»
5227101	Подпрограмма «Развитие системы образования в Кемеровской области»
5227102	Подпрограмма «Развитие профессионального образования в Кемеровской области»
5227103	Подпрограмма «Патриотическое воспитание граждан в Кемеровской области»
5227104	Подпрограмма «Совершенствование качества образования, материально-техническое оснащение образовательных учреждений»
5227105	Подпрограмма «Создание условий, способствующих сохранению и укреплению здоровья воспитанников, обучающихся образовательных учреждений Кемеровской области»
5227106	Подпрограмма «Строительство, реконструкция, капитальный ремонт зданий образовательных учреждений Кемеровской области»
5227107	Подпрограмма «Профилактика безнадзорности и правонарушений несовершеннолетних»
5227108	Подпрограмма «Адресная социальная поддержка участников образовательного процесса»
5227200	Долгосрочная целевая программа «Молодежь Кузбасса. Развитие спорта и туризма в Кемеровской области»
5227201	Подпрограмма «Развитие физической культуры и спорта в Кемеровской области»
5227202	Подпрограмма «Молодежь Кузбасса»
5227203	Подпрограмма «Развитие туризма в Кемеровской области»
5227300	Долгосрочная целевая программа «Развитие инновационной деятельности в Кемеровской области»
5227400	Долгосрочная целевая программа «Обеспечение безопасности условий жизни населения и деятельности предприятий в Кемеровской области»
5227401	Подпрограмма «Антитеррор»
5227402	Подпрограмма «Снижение рисков и смягчение последствий чрезвычайных ситуаций природного и техногенного характера в Кемеровской области»
5227403	Подпрограмма «Сейсмобезопасность территории Кемеровской области»
5227500	Долгосрочная целевая программа «Борьба с преступностью, профилактика правонарушений и обеспечение безопасности дорожного движения в Кемеровской области»
5227501	Подпрограмма «Повышение безопасности дорожного движения»
5227502	Подпрограмма «Водитель, автомобиль, дорожная среда»
5227503	Подпрограмма «Борьба с преступностью и профилактика правонарушений»
5227504	Подпрограмма «Комплексные меры противодействия злоупотреблению наркотиками и их незаконному обороту»
5227600	Долгосрочная целевая программа «Пожарная безопасность Кемеровской области»
5227900	Долгосрочная целевая программа «Развитие рыбохозяйственного комплекса Кемеровской области»
5228000	Долгосрочная целевая программа «Реконструкция и строительство автомобильных дорог общего пользования регионального или межмуниципального значения Кемеровской области»
5230000	Развитие социальной и инженерной инфраструктуры субъектов Российской Федерации и муниципальных образований
5230100	Развитие социальной и инженерной инфраструктуры
5270000	Поддержка экономического и социального развития коренных малочисленных народов Севера, Сибири и Дальнего Востока
5300000	Софинансирование социальных программ субъектов Российской Федерации, связанных с предоставлением субсидий бюджетам субъектов Российской Федерации на социальные программы субъектов Российской Федерации, связанные с укреплением материально-технической базы учреждений социального обслуживания населения и оказанием адресной социальной помощи неработающим пенсионерам
7050000	Разработка, закупка и ремонт вооружений, военной и специальной техники, продукции производственно-технического назначения и имущества в рамках государственного оборонного заказа
7050500	Закупки вооружений, военной и специальной техники, продукции производственно-технического назначения и имущества в рамках государственного оборонного заказа вне рамок государственной программы вооружения
7050505	Стрелковое и холодное оружие
7050507	Боеприпасы
7050508	Другие вооружения, военная и специальная техника
7050600	Ремонт вооружений, военной и специальной техники, продукции производственно-технического назначения и имущества в целях обеспечения государственной программы вооружения в рамках государственного оборонного заказа
7050602	Корабли и катера
7050603	Автобронетанковая техника
7710000	Территориальная программа обязательного медицинского страхования
9070000	Учреждения социального обслуживания населения
9079500	Уплата налога на имущество организаций и земельного налога
9079501	Уплата налога на имущество организаций и земельного налога
9079502	Уплата налога на имущество организаций и земельного налога
9079900	Обеспечение деятельности подведомственных учреждений
9079901	Обеспечение деятельности учреждений социального обслуживания граждан пожилого возраста, инвалидов и других категорий граждан, находящихся в трудной жизненной ситуации
9079902	Обеспечение деятельности специализированных учреждений для несовершеннолетних, нуждающихся в социальной реабилитации, иных учреждений и служб, предоставляющих социальные услуги несовершеннолетним и их семьям

Приложение 6
к Закону Кемеровской области
«Об областном бюджете на 2010 год и на плановый период 2011 и 2012 годов»

Перечень и коды видов расходов областного бюджета

Код	Наименование вида расхода
001	Выполнение функций бюджетными учреждениями
003	Бюджетные инвестиции
005	Социальные выплаты
006	Субсидии юридическим лицам
008	Фонд финансовой поддержки
009	Фонд компенсаций
010	Фонд софинансирования
012	Выполнение функций государственными органами
013	Прочие расходы
014	Функционирование органов в сфере национальной безопасности, правоохранительной деятельности и обороны
017	Иные межбюджетные трансферты
018	Иные субсидии
019	Субсидии некоммерческим организациям
020	Софинансирование объектов капитального строительства государственной собственности субъектов Российской Федерации (объектов капитального строительства собственности муниципальных образований)
022	Мероприятия в сфере образования
023	Мероприятия по поддержке и развитию культуры, искусства, кинематографии, средств массовой информации и архивного дела
024	Мероприятия в сфере культуры
038	Мероприятия по повышению безопасности дорожного движения
054	Мероприятия по землеустройству и землепользованию
064	Информатика
067	Мероприятия в области здравоохранения
068	Мероприятия в области социальной политики
079	Мероприятия в области здравоохранения, спорта и физической культуры, туризма
099	Субсидии на осуществление мероприятий по обеспечению жильем граждан Российской Федерации, проживающих в сельской местности
501	Строительство автомобильной дороги Новосибирск - Ленинск-Кузнецкий - Кемерово - Юрга на участке Ленинск-Кузнецкий - Кемерово км 295 - км 323,5 в Кемеровской области
503	Строительство автомобильной дороги Киселевск - Малиновка - Михайловка в Прокопьевском районе Кемеровской области
504	Строительство автомобильной дороги Чугунаш - спортивно-туристический комплекс «Шерегеш» в Кемеровской области
505	Строительство автомобильной дороги улица Терешковой - город-спутник «Лесная поляна»
507	Строительство автомобильной дороги Октябрьский - Каленово
795	Обязательное медицинское страхование неработающего населения (детей)

Приложение 7
к Закону Кемеровской области
«Об областном бюджете на 2010 год и на плановый период 2011 и 2012 годов»

Распределение бюджетных ассигнований областного бюджета по разделам, подразделам, целевым статьям и видам расходов классификации расходов бюджетов на 2010 год и на плановый период 2011 и 2012 годов

(тыс. руб.)

Наименование	Раздел	Подраздел	Целевая статья	Вид расхода	2010 год	2011 год	2012 год
Общегосударственные вопросы	**01**				**2615202,2**	**2072200**	**2072927**
Функционирование высшего должностного лица субъекта Российской Федерации и муниципального образования	01	02			2001	2001	2001
Руководство и управление в сфере установленных функций	01	02	0010000		2001	2001	2001
Губернатор Кемеровской области	01	02	0010001		2001	2001	2001
Выполнение функций государственными органами	01	02	0010001	012	2001	2001	2001
Функционирование законодательных (представительных) органов государственной власти и представительных органов муниципальных образований	01	03			80568	68868	68868
Руководство и управление в сфере установленных функций	01	03	0010000		77568	65868	65868
Председатель Совета народных депутатов Кемеровской области	01	03	0010002		1948	1948	1948
Выполнение функций государственными органами	01	03	0010002	012	1948	1948	1948
Депутаты (члены) Совета народных депутатов Кемеровской области	01	03	0010003		10024	10024	10024
Выполнение функций государственными органами	01	03	0010003	012	10024	10024	10024
Центральный аппарат	01	03	0010400		65596	53896	53896
Выполнение функций государственными органами	01	03	0010400	012	65596	53896	53896
Реализация государственных функций, связанных с общегосударственным управлением	01	03	0920000		3000	3000	3000
Выполнение других обязательств государства	01	03	0920300		3000	3000	3000
Финансовое обеспечение наградной системы	01	03	0920321		3000	3000	3000
Выполнение функций государственными органами	01	03	0920321	012	3000	3000	3000
Функционирование Правительства Российской Федерации, высших исполнительных органов государственной власти субъектов Российской Федерации, местных администраций	01	04			236724	212220	212220
Руководство и управление в сфере установленных функций	01	04	0010000		236724	212220	212220
Центральный аппарат	01	04	0010400		236724	212220	212220
Выполнение функций государственными органами	01	04	0010400	012	236724	212220	212220
Судебная система	01	05			166563	100527	100527
Руководство и управление в сфере установленных функций	01	05	0010000		166563	100527	100527
Обеспечение деятельности аппаратов судов	01	05	0012300		166563	100527	100527
Выполнение функций государственными органами	01	05	0012300	012	166563	100527	100527
Обеспечение деятельности финансовых, налоговых и таможенных органов и органов финансового (финансово-бюджетного) надзора	01	06			425105	338957	338957
Руководство и управление в сфере установленных функций	01	06	0010000		425105	338957	338957
Руководитель контрольно-счетной палаты Кемеровской области и его заместители	01	06	0010004		1215	1215	1215
Выполнение функций государственными органами	01	06	0010004	012	1215	1215	1215
Центральный аппарат	01	06	0010400		423890	337742	337742
Выполнение функций государственными органами	01	06	0010400	012	423890	337742	337742
Обеспечение проведения выборов и референдумов	01	07			19450	18222	18222
Руководство и управление в сфере установленных функций	01	07	0010000		19450	18222	18222
Члены избирательной комиссии Кемеровской области	01	07	0010005		1441	1441	1441
Выполнение функций государственными органами	01	07	0010005	012	1441	1441	1441
Центральный аппарат	01	07	0010400		18009	16781	16781
Выполнение функций государственными органами	01	07	0010400	012	18009	16781	16781
Обслуживание государственного и муниципального долга	01	11			566040	459967	454474
Процентные платежи по долговым обязательствам	01	11	0650000		566040	459967	454474
Процентные платежи по государственному долгу Кемеровской области	01	11	0650200		566040	459967	454474
Прочие расходы	01	11	0650200	013	566040	459967	454474
Резервные фонды	01	12			260000	260000	260000
Резервные фонды	01	12	0700000		260000	260000	260000
Резервный фонд Коллегии Администрации Кемеровской области	01	12	0700400		240000	240000	240000
Прочие расходы	01	12	0700400	013	240000	240000	240000
Резервный фонд Кемеровской области	01	12	0700600		20000	20000	20000
Прочие расходы	01	12	0700600	013	20000	20000	20000
Другие общегосударственные вопросы	01	14			858751,2	611438	617658
Руководство и управление в сфере установленных функций	01	14	0010000		202027,2	64526	64526
Центральный аппарат	01	14	0010400		79205	62791	62791
Выполнение функций государственными органами	01	14	0010400	012	79205	62791	62791
Государственная регистрация актов гражданского состояния	01	14	0013800		120037,2		
Выполнение функций государственными органами	01	14	0013800	012	120037,2		
Обеспечение деятельности общественной палаты Кемеровской области	01	14	0019000		2785	1735	1735
Выполнение функций бюджетными учреждениями	01	14	0019000	001	2785	1735	1735
Реализация государственных функций, связанных с общегосударственным управлением	01	14	0920000		278662	278662	278662
Выполнение других обязательств государства	01	14	0920300		194512	194512	194512
Финансовое обеспечение наградной системы	01	14	0920321		187000	187000	187000
Выполнение функций государственными органами	01	14	0920321	012	187000	187000	187000
Обеспечение визитов делегаций	01	14	0920322		3400	3400	3400
Выполнение функций государственными органами	01	14	0920322	012	3400	3400	3400
Поздравления и памятные подарки Губернатора Кемеровской области	01	14	0920324		4112	4112	4112
Выполнение функций государственными органами	01	14	0920324	012	4112	4112	4112
Приобретение государственной собственности	01	14	0922000		84150	84150	84150
Приобретение объектов в собственность Кемеровской области	01	14	0922001		84150	84150	84150
Выполнение функций государственными органами	01	14	0922001	012	84150	84150	84150
Учреждения по обеспечению хозяйственного обслуживания	01	14	0930000		281833	171095	172450
Обеспечение деятельности государственного учреждения Кемеровской области «Хозяйственный комплекс Администрации Кемеровской области»	01	14	0930001		188936	113190	114252
Уплата налога на имущество организаций и земельного налога	01	14	0939501		5408	5800	6100
Выполнение функций бюджетными учреждениями	01	14	0939501	001	5408	5800	6100
Обеспечение деятельности подведомственного учреждения	01	14	0939901		183528	107390	108152
Выполнение функций бюджетными учреждениями	01	14	0939901	001	183528	107390	108152

(Продолжение на стр. VII).

(Продолжение. Начало на стр. I-VI).

Обеспечение деятельности государственного учреждения Кемеровской области «Автохозяйство Администрации Кемеровской области»	01	14	0930002		92897	57905	58198
Уплата налога на имущество организаций и земельного налога	01	14	0939502		3000	3200	3400
Выполнение функций бюджетными учреждениями	01	14	0939502	001	3000	3200	3400
Обеспечение деятельности подведомственного учреждения	01	14	0939902		89897	54705	54798
Выполнение функций бюджетными учреждениями	01	14	0939902	001	89897	54705	54798
Дворцы и дома культуры, другие учреждения культуры и средств массовой информации	01	14	4400000		23900	20905	20770
Уплата налога на имущество организаций и земельного налога	01	14	4409500		390		
Выполнение функций бюджетными учреждениями	01	14	4409500	001	390		
Обеспечение деятельности подведомственных учреждений	01	14	4409900		23510	20905	20770
Выполнение функций бюджетными учреждениями	01	14	4409900	001	23510	20905	20770
Долгосрочные целевые программы	01	14	5220000		72329	76250	81250
Долгосрочная целевая программа «Создание системы поддержки принятия и исполнения управленческих решений в Кемеровской области»	01	14	5225700		3000	3000	3000
Прочие расходы	01	14	5225700	013	3000	3000	3000
Долгосрочная целевая программа «Повышение инвестиционной привлекательности Кемеровской области»	01	14	5226000		68229	70000	75000
Субсидии юридическим лицам	01	14	5226000	006	46472	46472	49193
Прочие расходы	01	14	5226000	013	21757	23528	25807
Долгосрочная целевая программа «Поддержка реализации административной реформы и реформы местного самоуправления в Кемеровской области»	01	14	5226100		1100	3250	3250
Прочие расходы	01	14	5226100	013	1100	3250	3250
Национальная безопасность и правоохранительная деятельность	**03**				**2557235,7**	**2222452**	**2219752**
Органы внутренних дел	03	02			2385778,4	2059278	2059278
Материально-техническое обеспечение	03	02	2010000		45815	45475	45475
Оплата и хранение специального топлива и горюче-смазочных материалов	03	02	2016800		45815	45475	45475
Оплата и хранение специального топлива и горюче-смазочных материалов вне рамок государственного оборонного заказа	03	02	2016802		45815	45475	45475
Функционирование органов в сфере национальной безопасности, правоохранительной деятельности и обороны	03	02	2016802	014	45815	45475	45475
Воинские формирования (органы, подразделения)	03	02	2020000		2231522,4	1928621	1928621
Обеспечение равного с Министерством внутренних дел Российской Федерации повышения денежного довольствия сотрудникам и заработной платы работникам подразделений милиции общественной безопасности и социальных выплат	03	02	2020100		301936,4		
Функционирование органов в сфере национальной безопасности, правоохранительной деятельности и обороны	03	02	2020100	014	301936,4		
Военный персонал	03	02	2025800		1630613	1630613	1630613
Функционирование органов в сфере национальной безопасности, правоохранительной деятельности и обороны	03	02	2025800	014	1630613	1630613	1630613
Функционирование органов в сфере национальной безопасности и правоохранительной деятельности	03	02	2026700		233870	233360	233360
Функционирование органов в сфере национальной безопасности, правоохранительной деятельности и обороны	03	02	2026700	014	233870	233360	233360
Продовольственное обеспечение	03	02	2027100		900	900	900
Продовольственное обеспечение вне рамок государственного оборонного заказа	03	02	2027102		900	900	900
Функционирование органов в сфере национальной безопасности, правоохранительной деятельности и обороны	03	02	2027102	014	900	900	900
Вещевое обеспечение	03	02	2027200		14155	13700	13700
Вещевое обеспечение вне рамок государственного оборонного заказа	03	02	2027202		8755	8300	8300
Функционирование органов в сфере национальной безопасности, правоохранительной деятельности и обороны	03	02	2027202	014	8755	8300	8300
Компенсация стоимости вещевого имущества	03	02	2027203		5400	5400	5400
Функционирование органов в сфере национальной безопасности, правоохранительной деятельности и обороны	03	02	2027203	014	5400	5400	5400
Пособия и компенсации военнослужащим, приравненным к ним лицам, а также уволенным из их числа	03	02	2027600		50048	50048	50048
Социальные выплаты	03	02	2027600	005	50048	50048	50048
Долгосрочные целевые программы	03	02	5220000		101782	82182	82182
Долгосрочная целевая программа «Борьба с преступностью, профилактика правонарушений и обеспечение безопасности дорожного движения в Кемеровской области»	03	02	5227500		101782	82182	82182
Подпрограмма «Повышение безопасности дорожного движения»	03	02	5227501		13132	13532	13532
Мероприятия по повышению безопасности дорожного движения	03	02	5227501	038	13132	13532	13532
Подпрограмма «Водитель, автомобиль, дорожная среда»	03	02	5227502		78650	58650	58650
Прочие расходы	03	02	5227502	013	78650	58650	58650
Подпрограмма «Борьба с преступностью и профилактика правонарушений»	03	02	5227503		10000	10000	10000
Прочие расходы	03	02	5227503	013	10000	10000	10000
Разработка, закупка и ремонт вооружений, военной и специальной техники, продукции производственно-технического назначения и имущества в рамках государственного оборонного заказа	03	02	7050000		6659	3000	3000
Закупки вооружений, военной и специальной техники, продукции производственно-технического назначения и имущества в рамках государственного оборонного заказа вне рамок государственной программы вооружения	03	02	7050500		6309	3000	3000
Стрелковое и холодное оружие	03	02	7050505		400	400	400
Функционирование органов в сфере национальной безопасности, правоохранительной деятельности и обороны	03	02	7050505	014	400	400	400
Боеприпасы	03	02	7050507		400	400	400
Функционирование органов в сфере национальной безопасности, правоохранительной деятельности и обороны	03	02	7050507	014	400	400	400
Другие вооружения, военная и специальная техника	03	02	7050508		5509	2200	2200
Функционирование органов в сфере национальной безопасности, правоохранительной деятельности и обороны	03	02	7050508	014	5509	2200	2200
Ремонт вооружений, военной и специальной техники, продукции производственно-технического назначения и имущества в целях обеспечения государственной программы вооружения в рамках государственного оборонного заказа	03	02	7050600		350		
Корабли и катера	03	02	7050602		250		
Функционирование органов в сфере национальной безопасности, правоохранительной деятельности и обороны	03	02	7050602	014	250		
Автобронетанковая техника	03	02	7050603		100		
Функционирование органов в сфере национальной безопасности, правоохранительной деятельности и обороны	03	02	7050603	014	100		
Защита населения и территории от последствий чрезвычайных ситуаций природного и техногенного характера, гражданская оборона	03	09			116331,3	111664	108964
Поисковые и аварийно-спасательные учреждения	03	09	3020000		116331,3	108524	108964
Оплата и хранение специального топлива и горюче-смазочных материалов	03	09	3026800		1705,7	112	120
Оплата и хранение специального топлива и горюче-смазочных материалов вне рамок государственного оборонного заказа	03	09	3026802		1705,7	112	120
Функционирование органов в сфере национальной безопасности, правоохранительной деятельности и обороны	03	09	3026802	014	1705,7	112	120
Продовольственное обеспечение	03	09	3027100		955,2	112	120
Продовольственное обеспечение вне рамок государственного оборонного заказа	03	09	3027102		955,2	112	120
Функционирование органов в сфере национальной безопасности, правоохранительной деятельности и обороны	03	09	3027102	014	955,2	112	120
Вещевое обеспечение	03	09	3027200		3216,4		
Вещевое обеспечение вне рамок государственного оборонного заказа	03	09	3027202		3216,4		
Функционирование органов в сфере национальной безопасности, правоохранительной деятельности и обороны	03	09	3027202	014	3216,4		
Уплата налога на имущество организаций и земельного налога	03	09	3029500		1600		
Функционирование органов в сфере национальной безопасности, правоохранительной деятельности и обороны	03	09	3029500	014	1600		
Обеспечение деятельности подведомственных учреждений	03	09	3029900		108854	108300	108724
Функционирование органов в сфере национальной безопасности, правоохранительной деятельности и обороны	03	09	3029900	014	108854	108300	108724
Долгосрочные целевые программы	03	09	5220000			3140	
Долгосрочная целевая программа «Оптимизация развития транспорта и связи в Кемеровской области»	03	09	5226900			3140	
Подпрограмма «Создание спутниковой мультисервисной сети Кемеровской области»	03	09	5226902			3140	
Информатика	03	09	5226902	064		3140	
Обеспечение пожарной безопасности	03	10			37616	34000	34000
Поисковые и аварийно-спасательные учреждения	03	10	3020000		27616	24000	24000
Оплата и хранение специального топлива и горюче-смазочных материалов	03	10	3026800		765		
Оплата и хранение специального топлива и горюче-смазочных материалов вне рамок государственного оборонного заказа	03	10	3026802		765		
Функционирование органов в сфере национальной безопасности, правоохранительной деятельности и обороны	03	10	3026802	014	765		
Вещевое обеспечение	03	10	3027200		351		
Вещевое обеспечение вне рамок государственного оборонного заказа	03	10	3027202		351		
Функционирование органов в сфере национальной безопасности, правоохранительной деятельности и обороны	03	10	3027202	014	351		
Обеспечение деятельности подведомственных учреждений	03	10	3029900		26500	24000	24000
Функционирование органов в сфере национальной безопасности, правоохранительной деятельности и обороны	03	10	3029900	014	26500	24000	24000
Долгосрочные целевые программы	03	10	5220000		10000	10000	10000
Долгосрочная целевая программа «Пожарная безопасность Кемеровской области»	03	10	5227600		10000	10000	10000
Функционирование органов в сфере национальной безопасности, правоохранительной деятельности и обороны	03	10	5227600	014	10000	10000	10000
Другие вопросы в области национальной безопасности и правоохранительной деятельности	03	14			17510	17510	17510
Долгосрочные целевые программы	03	14	5220000		17510	17510	17510
Долгосрочная целевая программа «Обеспечение безопасности условий жизни населения и деятельности предприятий в Кемеровской области»	03	14	5227400		10000	10000	10000
Подпрограмма «Антитеррор»	03	14	5227401		4000	4000	4000
Прочие расходы	03	14	5227401	013	4000	4000	4000
Подпрограмма «Снижение рисков и смягчение последствий чрезвычайных ситуаций природного и техногенного характера в Кемеровской области»	03	14	5227402		4000	4000	4000
Прочие расходы	03	14	5227402	013	4000	4000	4000
Подпрограмма «Сейсмобезопасность территории Кемеровской области»	03	14	5227403		2000	2000	2000
Прочие расходы	03	14	5227403	013	2000	2000	2000
Долгосрочная целевая программа «Борьба с преступностью, профилактика правонарушений и обеспечение безопасности дорожного движения в Кемеровской области»	03	14	5227500		7510	7510	7510
Подпрограмма «Комплексные меры противодействия злоупотреблению наркотиками и их незаконному обороту»	03	14	5227504		7510	7510	7510
Прочие расходы	03	14	5227504	013	7510	7510	7510
Национальная экономика	**04**				**4398653,4**	**2041302**	**2058495**
Общеэкономические вопросы	04	01			585379,2		
Руководство и управление в сфере установленных функций	04	01	0010000		62638,2		
Программа «Дополнительные мероприятия по содействию занятости населения, направленные на снижение напряженности на рынке труда Кемеровской области, на 2009 год»	04	01	0019300		62638,2		
Прочие расходы	04	01	0019300	013	62638,2		
Реализация государственной политики занятости населения	04	01	5100000		522741		
Осуществление полномочий Российской Федерации в области содействия занятости населения, включая расходы по осуществлению этих полномочий	04	01	5100200		522741		
Выполнение функций бюджетными учреждениями	04	01	5100200	001	240803,1		
Выполнение функций государственными органами	04	01	5100200	012	46113,2		
Прочие расходы	04	01	5100200	013	235824,7		
Воспроизводство минерально - сырьевой базы	04	04			400	400	400
Долгосрочные целевые программы	04	04	5220000		400	400	400
Долгосрочная целевая программа «Экология и природные ресурсы Кемеровской области»	04	04	5220600		400	400	400
Подпрограмма «Минерально - сырьевые ресурсы»	04	04	5220602		400	400	400
Прочие расходы	04	04	5220602	013	400	400	400
Сельское хозяйство и рыболовство	04	05			825856,2	823594	833594
Руководство и управление в сфере установленных функций	04	05	0010000		90082,1	68324	68324
Центральный аппарат	04	05	0010400		83400	68324	68324
Выполнение функций государственными органами	04	05	0010400	012	83400	68324	68324
Осуществление полномочий Российской Федерации по контролю, надзору, выдаче лицензий и разрешений в области охраны и использования объектов животного мира и среды их обитания	04	05	0015100		6682,1		
Выполнение функций государственными органами	04	05	0015100	012	6682,1		
Государственная поддержка сельского хозяйства	04	05	2600000		281455	281455	281455
Субсидии на возмещение сельскохозяйственным товаропроизводителям, организациям агропромышленного комплекса независимо от их организационно-правовых форм и крестьянским (фермерским) хозяйствам, сельскохозяйственным потребительским кооперативам части затрат на уплату процентов по инвестиционным кредитам, полученным в российских кредитных организациях, и займам, полученным в сельскохозяйственных кредитных потребительских кооперативах в 2004 - 2010 годах на срок от 2 до 10 лет	04	05	2600100		77813	77813	77813
Субсидии на возмещение сельскохозяйственным товаропроизводителям, организациям агропромышленного комплекса независимо от их организационно-правовых форм и крестьянским (фермерским) хозяйствам, сельскохозяйственным потребительским кооперативам части затрат на уплату процентов по инвестиционным кредитам, полученным в российских кредитных организациях, и займам, полученным в сельскохозяйственных кредитных потребительских кооперативах в 2004 - 2010 годах на срок от 2 до 10 лет (средства областного бюджета)	04	05	2600102		77813	77813	77813
Субсидии юридическим лицам	04	05	2600102	006	77813	77813	77813
Субсидии на возмещение гражданам, ведущим личное подсобное хозяйство, сельскохозяйственным потребительским кооперативам, крестьянским (фермерским) хозяйствам части затрат на уплату процентов по кредитам, полученным в российских кредитных организациях, и займам, полученным в сельскохозяйственных кредитных потребительских кооперативах в 2005 - 2010 годах на срок до 8 лет	04	05	2600200		1645	1645	1645
Субсидии на возмещение гражданам, ведущим личное подсобное хозяйство, сельскохозяйственным потребительским кооперативам, крестьянским (фермерским) хозяйствам части затрат на уплату процентов по кредитам, полученным в российских кредитных организациях, и займам, полученным в сельскохозяйственных кредитных потребительских кооперативах в 2005 - 2010 годах на срок до 8 лет (средства областного бюджета)	04	05	2600202		1645	1645	1645
Субсидии юридическим лицам	04	05	2600202	006	1645	1645	1645
Мероприятия в области сельскохозяйственного производства	04	05	2600400		2368	2368	2368
Расходы на противоэпизоотические мероприятия (средства областного бюджета)	04	05	2600412		1736	1736	1736
Прочие расходы	04	05	2600412	013	1736	1736	1736
Расходы на проведение сортоиспытания и охрану селекционных достижений (средства областного бюджета)	04	05	2600422		632	632	632
Прочие расходы	04	05	2600422	013	632	632	632
Субсидии на поддержку элитного семеноводства	04	05	2600702		1626	1626	1626
Субсидии на поддержку элитного семеноводства (средства областного бюджета)	04	05	2600702		1626	1626	1626
Субсидии юридическим лицам	04	05	2600702	006	1626	1626	1626
Субсидии на закладку и уход за многолетними насаждениями	04	05	2601000		452	452	452
Субсидии на закладку и уход за многолетними насаждениями (средства областного бюджета)	04	05	2601002		452	452	452
Субсидии юридическим лицам	04	05	2601002	006	452	452	452
Субсидии на компенсацию части затрат по страхованию урожая сельскохозяйственных культур, урожая многолетних насаждений и посадок многолетних насаждений	04	05	2601100		4391	4391	4391
Субсидии на компенсацию части затрат по страхованию урожая сельскохозяйственных культур, урожая многолетних насаждений и посадок многолетних насаждений (средства областного бюджета)	04	05	2601102		4391	4391	4391
Субсидии юридическим лицам	04	05	2601102	006	4391	4391	4391
Субсидии на поддержку племенного животноводства	04	05	2601300		1430	1430	1430
Субсидии на поддержку племенного животноводства (средства областного бюджета)	04	05	2601302		1430	1430	1430
Субсидии юридическим лицам	04	05	2601302	006	1430	1430	1430
Субсидии на возмещение сельскохозяйственным товаропроизводителям (кроме личных подсобных хозяйств и сельскохозяйственных потребительских кооперативов), организациям агропромышленного комплекса независимо от их организационно-правовых форм, крестьянским (фермерским) хозяйствам и организациям потребительской кооперации части затрат на уплату процентов по кредитам, полученным в российских кредитных организациях, и займам, полученным в сельскохозяйственных кредитных потребительских кооперативах в 2007-2010 годах на срок до 1 года	04	05	2601400		25648	25648	25648
Субсидии на возмещение сельскохозяйственным товаропроизводителям (кроме личных подсобных хозяйств и сельскохозяйственных потребительских кооперативов), организациям агропромышленного комплекса независимо от их организационно-правовых форм, крестьянским (фермерским) хозяйствам и организациям потребительской кооперации части затрат на уплату процентов по кредитам, полученным в российских кредитных организациях, и займам, полученным в сельскохозяйственных кредитных потребительских кооперативах в 2007-2010 годах на срок до 1 года (средства областного бюджета)	04	05	2601402		25648	25648	25648
Субсидии юридическим лицам	04	05	2601402	006	25648	25648	25648
Субсидии на возмещение части затрат на уплату процентов организациям, осуществляющим промышленное рыбоводство, независимо от их организационно-правовых форм по инвестиционным кредитам, полученным в российских кредитных организациях в 2007 - 2010 годах на приобретение племенного материала рыб, техники и оборудования для промышленного рыбоводства на срок до пяти лет, на строительство, реконструкцию и модернизацию комплексов (ферм) по осуществлению промышленного рыбоводства на срок до восьми лет	04	05	2601500		27	27	27
Субсидии на возмещение части затрат на уплату процентов организациям, осуществляющим промышленное рыбоводство, независимо от их организационно-правовых форм по инвестиционным кредитам, полученным в российских кредитных организациях в 2007 - 2010 годах на приобретение племенного материала рыб, техники и оборудования для промышленного рыбоводства на срок до пяти лет, на строительство, реконструкцию и модернизацию комплексов (ферм) по осуществлению промышленного рыбоводства на срок до восьми лет (средства областного бюджета)	04	05	2601502		27	27	27
Субсидии юридическим лицам	04	05	2601502	006	27	27	27
Субсидии на компенсацию части затрат на приобретение средств химической защиты растений	04	05	2601600		2440	2440	2440
Субсидии на компенсацию части затрат на приобретение средств химической защиты растений (средства областного бюджета)	04	05	2601602		2440	2440	2440
Субсидии юридическим лицам	04	05	2601602	006	2440	2440	2440
Субсидии на комбикорма	04	05	2601800		21143	21143	21143
Субсидии на комбикорма (средства областного бюджета)	04	05	2601802		21143	21143	21143
Субсидии юридическим лицам	04	05	2601802	006	21143	21143	21143
Субсидии на поддержку животноводства	04	05	2603000		101812	101812	101812
Субсидии на поддержку животноводства (средства областного бюджета)	04	05	2603002		101812	101812	101812
Субсидии юридическим лицам	04	05	2603002	006	101812	101812	101812
Субсидии на возмещение части затрат на приобретение дизельного топлива, использованного на проведение сезонных сельскохозяйственных работ	04	05	2603200		40660	40660	40660
Субсидии на возмещение части затрат на приобретение дизельного топлива, использованного на проведение сезонных сельскохозяйственных работ (средства областного бюджета)	04	05	2603202		40660	40660	40660
Прочие расходы	04	05	2603202	013	40660	40660	40660
Учреждения, обеспечивающие предоставление услуг в области сельского хозяйства, охраны и использования объектов животного мира	04	05	2610000		267197	267197	267197
Уплата налога на имущество организаций и земельного налога	04	05	2619500		2300	2300	2300
Выполнение функций бюджетными учреждениями	04	05	2619500	001	2300	2300	2300
Обеспечение деятельности подведомственных учреждений	04	05	2619900		264897	264897	264897
Содержание государственных учреждений государственной ветеринарной службы Кемеровской области	04	05	2619901		264897	264897	264897
Выполнение функций бюджетными учреждениями	04	05	2619901	001	264897	264897	264897
Вопросы регулирования продовольственного рынка и государственных семенных фондов	04	05	2620000		30618	30618	30618
Субсидии на проведение закупочных и товарных интервенций продовольственного зерна, залоговых операций	04	05	2620100		30618	30618	30618
Субсидии на проведение закупочных и товарных интервенций продовольственного зерна, залоговых операций (средства областного бюджета)	04	05	2620102		30618	30618	30618
Субсидии юридическим лицам	04	05	2620102	006	30618	30618	30618
Охрана и использование объектов животного мира	04	05	2640000		380,4		
Охрана и использование объектов животного мира, отнесенных к объектам охоты	04	05	2640100		283,3		
Выполнение функций государственными органами	04	05	2640100	012	283,3		
Охрана и использование объектов животного мира (за исключением отнесенных к объектам охоты, а также водных биологических ресурсов)	04	05	2640200		97,1		
Выполнение функций государственными органами	04	05	2640200	012	97,1		
Рыболовное хозяйство	04	05	2700000		123,7		
Организация, регулирование и охрана водных биологических ресурсов	04	05	2700400		123,7		
Выполнение функций государственными органами	04	05	2700400	012	123,7		
Долгосрочные целевые программы	04	05	5220000		156000	176000	186000
Долгосрочная целевая программа «Государственная поддержка агропромышленного комплекса и социального развития села в Кемеровской области»	04	05	5226700		155000	175000	185000
Подпрограмма «Государственная поддержка агропромышленного комплекса»	04	05	5226701		57000	72000	77000
Субсидии юридическим лицам	04	05	5226701	006	30850	45850	50850
Прочие расходы	04	05	5226701	013	26150	26150	26150
Подпрограмма «Сохранение и восстановление плодородия почв земель сельскохозяйственного назначения и агроландшафтов Кемеровской области»	04	05	5226703		78000	88000	93000
Субсидии юридическим лицам	04	05	5226703	006	2000	2000	2000
Прочие расходы	04	05	5226703	013	76000	86000	91000
Подпрограмма «Обеспечение эпизоотического благополучия, биологической и химической безопасности территории Кемеровской области»	04	05	5226704		5000		
Прочие расходы	04	05	5226704	013	5000		
Подпрограмма «Формирование резервного фонда зерна Губернатора Кемеровской области»	04	05	5226705		15000	15000	15000
Субсидии юридическим лицам	04	05	5226705	006	15000	15000	15000
Долгосрочная целевая программа «Развитие рыбохозяйственного комплекса Кемеровской области»	04	05	5227900		1000	1000	1000
Прочие расходы	04	05	5227900	013	1000	1000	1000
Водные ресурсы	04	06			88024,7	9400	9400
Водохозяйственные мероприятия	04	06	2800000		68624,7		
Осуществление капитального ремонта гидротехнических сооружений, находящихся в собственности субъектов Российской Федерации, муниципальной собственности, и бесхозяйных гидротехнических сооружений	04	06	2800300		10000		
Выполнение функций государственными органами	04	06	2800300	012	10000		
Осуществление отдельных полномочий в области водных отношений	04	06	2800400		58624,7		
Выполнение функций государственными органами	04	06	2800400	012	58624,7		
Долгосрочные целевые программы	04	06	5220000		19400	9400	9400
Долгосрочная целевая программа «Экология и природные ресурсы Кемеровской области»	04	06	5220600		19400	9400	9400
Подпрограмма «Охрана водных объектов»	04	06	5220603		19400	9400	9400
Прочие расходы	04	06	5220603	013	19400	9400	9400
Лесное хозяйство	04	07			192612,3	22494	22494
Руководство и управление в сфере установленных функций	04	07	0010000		25761	18994	18994
Центральный аппарат	04	07	0010400		25761	18994	18994
Выполнение функций государственными органами	04	07	0010400	012	25761	18994	18994
Вопросы в области лесных отношений	04	07	2920000		166151,3		
Реализация отдельных полномочий в области лесных отношений	04	07	2920100		166151,3		
Выполнение функций государственными органами	04	07	2920100	012	166151,3		
Долгосрочные целевые программы	04	07	5220000		700	3500	3500
Долгосрочная целевая программа «Экология и природные ресурсы Кемеровской области»	04	07	5220600		700	3500	3500
Подпрограмма «Охрана, воспроизводство и использование лесов»	04	07	5220604		700	3500	3500
Прочие расходы	04	07	5220604	013	700	3500	3500
Транспорт	04	08			541541	533187	551881
Руководство и управление в сфере установленных функций	04	08	0010000		13364	11842	11842
Центральный аппарат	04	08	0010400		13364	11842	11842
Выполнение функций государственными органами	04	08	0010400	012	13364	11842	11842
Водный транспорт	04	08	3010000		2912	3069	3189
Государственная поддержка водного транспорта	04	08	3010100		2912	3069	3189
Субсидии юридическим лицам	04	08	3010100	006	2912	3069	3189
Железнодорожный транспорт	04	08	3050000		84293	84293	84293
Государственная поддержка железнодорожного транспорта	04	08	3050100		84293	84293	84293
Субсидии юридическим лицам	04	08	3050100	006	84293	84293	84293
Другие виды транспорта	04	08	3170000		414557	414557	414557
Субсидии юридическим лицам	04	08	3170000	006	186629	186629	186629
Прочие расходы	04	08	3170000	013	227928	227928	227928
Долгосрочные целевые программы	04	08	5220000		26415	19426	38000
Долгосрочная целевая программа «Оптимизация развития транспорта и связи в Кемеровской области»	04	08	5226900		26415	19426	38000
Подпрограмма «Транспорт»	04	08	5226901		26415	19426	38000
Бюджетные инвестиции	04	08	5226901	003	26415	19426	38000
Дорожное хозяйство	04	09			1760017	256701	266700
Дорожное хозяйство	04	09	3150000		1565346	41700	41700
Управление дорожным хозяйством	04	09	3150100		59390	41700	41700
Содержание учреждений, осуществляющих управление автомобильными дорогами общего пользования регионального или межмуниципального значения	04	09	3150102		59390	41700	41700
Выполнение функций бюджетными учреждениями	04	09	3150102	001	59390	41700	41700
Поддержка дорожного хозяйства	04	09	3150200		1505956		
Дорожная деятельность в отношении автомобильных дорог общего пользования регионального или межмуниципального значения	04	09	3150203		1505956		
Выполнение функций бюджетными учреждениями	04	09	3150203	001	1505956		
Долгосрочные целевые программы	04	09	5220000		194671	215001	225000
Долгосрочная целевая программа «Реконструкция и строительство автомобильных дорог общего пользования регионального или межмуниципального значения Кемеровской области»	04	09	5228000		194671	215001	225000
Бюджетные инвестиции	04	09	5228000	003	44670	65000	75000
Строительство автомобильной дороги Новосибирск - Ленинск-Кузнецкий - Кемерово - Юрга на участке Ленинск-Кузнецкий - Кемерово км 295 - км 323,5 в Кемеровской области	04	09	5228000	501		106035	144000
Строительство автомобильной дороги Киселевск - Малиновка - Михайловка в Прокопьевском районе Кемеровской области	04	09	5228000	503	12339		
Строительство автомобильной дороги Чугунаш - спортивно-туристический комплекс «Шерегеш» в Кемеровской области	04	09	5228000	504	46556	43966	
Строительство автомобильной дороги улица Терешковой - город-спутник «Лесная поляна»	04	09	5228000	505	91106		
Строительство автомобильной дороги Октябрьский - Каленово	04	09	5228000	507			6000
Связь и информатика	04	10			7797		
Долгосрочные целевые программы	04	10	5220000		7797		
Долгосрочная целевая программа «Оптимизация развития транспорта и связи в Кемеровской области»	04	10	5226900		7797		
Подпрограмма «Создание спутниковой мультисервисной сети Кемеровской области»	04	10	5226902		7797		
Информатика	04	10	5226902	064	7797		
Другие вопросы в области национальной экономики	04	12			397026	395526	374026
Руководство и управление в сфере установленных функций	04	12	0010000		118388	90405	90405
Центральный аппарат	04	12	0010400		118388	90405	90405
Выполнение функций государственными органами	04	12	0010400	012	118388	90405	90405
Реализация государственных функций, связанных с общегосударственным управлением	04	12	0920000		37473	27786	27786
Обеспечение деятельности государственного учреждения «Кузбасское дорожно-коммунальное хозяйство»	04	12	0920001		14577	4890	4890
Уплата налога на имущество организаций и земельного налога	04	12	0929501		7938		
Выполнение функций бюджетными учреждениями	04	12	0929501	001	7938		
Обеспечение деятельности подведомственных учреждений	04

(Продолжение. Начало на стр. I-VII).

Долгосрочная целевая программа «Развитие субъектов малого и среднего предпринимательства в Кемеровской области»	04	12	5220900		82230	48900	48900
Субсидии юридическим лицам	04	12	5220900	006	73000	45000	45000
Прочие расходы	04	12	5220900	013	9230	3900	3900
Долгосрочная целевая программа «Создание системы кадастра недвижимости в Кемеровской области»	04	12	5221000		9125	9125	9125
Мероприятия по землеустройству и землепользованию	04	12	5221000	054	9125	9125	9125
Долгосрочная целевая программа «Развитие инфраструктуры жизнеобеспечения населения Кемеровской области»	04	12	5226600		137000	206500	185000
Подпрограмма «Строительство, реконструкция и капитальный ремонт объектов социальной сферы»	04	12	5226601		136000	206500	185000
Бюджетные инвестиции	04	12	5226601	003	136000	206500	185000
Подпрограмма «Топографо-геодезическое и картографическое обеспечение Кемеровской области»	04	12	5226602		1000		
Прочие расходы	04	12	5226602	013	1000		
Жилищно-коммунальное хозяйство	**05**				**647636**	**640525**	**640525**
Жилищное хозяйство	05	01			590000	590000	590000
Долгосрочные целевые программы	05	01	5220000		590000	590000	590000
Долгосрочная целевая программа «Жилище»	05	01	5220500		590000	590000	590000
Подпрограмма «Обеспечение жильем социально незащищенных категорий граждан, установленных законодательством Кемеровской области»	05	01	5220501		100000	100000	100000
Бюджетные инвестиции	05	01	5220501	003	100000	100000	100000
Подпрограмма «Переселение граждан из ветхого и аварийного жилья»	05	01	5220502		100000	100000	100000
Бюджетные инвестиции	05	01	5220502	003	100000	100000	100000
Подпрограмма «Обеспечение жилыми помещениями участников федеральной подпрограммы»	05	01	5220503		5000	5000	5000
Субсидии некоммерческим организациям	05	01	5220503	019	5000	5000	5000
Подпрограмма «Развитие ипотечного жилищного кредитования»	05	01	5220505		360000	360000	360000
Субсидии некоммерческим организациям	05	01	5220505	019	360000	360000	360000
Подпрограмма «Обеспечение земельных участков коммунальной инфраструктурой в целях жилищного строительства»	05	01	5220506		25000	25000	25000
Бюджетные инвестиции	05	01	5220506	003	25000	25000	25000
Коммунальное хозяйство	05	02			11213	11213	11213
Долгосрочные целевые программы	05	02	5220000		11213	11213	11213
Долгосрочная целевая программа «Модернизация объектов коммунальной инфраструктуры и обеспечение энергетической эффективности и энергосбережения на территории Кемеровской области»	05	02	5226800		11213	11213	11213
Подпрограмма «Модернизация объектов коммунальной инфраструктуры Кемеровской области»	05	02	5226801		11213	11213	11213
Субсидии юридическим лицам	05	02	5226801	006	2700	2700	2700
Прочие расходы	05	02	5226801	013	8513	8513	8513
Другие вопросы в области жилищно-коммунального хозяйства	05	05			46423	39312	39312
Руководство и управление в сфере установленных функций	05	05	0010000		46423	39312	39312
Центральный аппарат	05	05	0010400		46423	39312	39312
Выполнение функций государственными органами	05	05	0010400	012	46423	39312	39312
Охрана окружающей среды	**06**				**45691**	**41790**	**41790**
Охрана объектов растительного и животного мира и среды их обитания	06	03			27582	25338	25338
Природоохранные учреждения	06	03	4110000		26882	24638	24638
Уплата налога на имущество организаций и земельного налога	06	03	4119500		301		
Выполнение функций бюджетными учреждениями	06	03	4119500	001	301		
Обеспечение деятельности подведомственных учреждений	06	03	4119900		26581	24638	24638
Выполнение функций бюджетными учреждениями	06	03	4119900	001	26581	24638	24638
Долгосрочные целевые программы	06	03	5220000		700	700	700
Долгосрочная целевая программа «Экология и природные ресурсы Кемеровской области»	06	03	5220600		700	700	700
Подпрограмма «Охрана окружающей среды»	06	03	5220601		700	700	700
Прочие расходы	06	03	5220601	013	700	700	700
Другие вопросы в области охраны окружающей среды	06	05			18109	16452	16452
Руководство и управление в сфере установленных функций	06	05	0010000		18109	16452	16452
Центральный аппарат	06	05	0010400		18109	16452	16452
Выполнение функций государственными органами	06	05	0010400	012	18109	16452	16452
Образование	**07**				**4369960,5**	**3512852**	**3515082**
Общее образование	07	02			607064	513985	513985
Школы-детские сады, школы начальные, неполные средние и средние	07	02	4210000		13789	20784	20784
Уплата налога на имущество организаций и земельного налога	07	02	4219500		424		
Выполнение функций бюджетными учреждениями	07	02	4219500	001	424		
Обеспечение деятельности подведомственных учреждений	07	02	4219900		13365	20784	20784
Школы начальные, неполные средние и средние Кемеровской области	07	02	4219902		13365	20784	20784
Выполнение функций бюджетными учреждениями	07	02	4219902	001	13365	20784	20784
Школы-интернаты	07	02	4220000		243110	195044	195044
Уплата налога на имущество организаций и земельного налога	07	02	4229500		6893		
Выполнение функций бюджетными учреждениями	07	02	4229500	001	6893		
Обеспечение деятельности подведомственных учреждений	07	02	4229900		236217	195044	195044
Школы-интернаты Кемеровской области	07	02	4229904		236160	194984	194984
Выполнение функций бюджетными учреждениями	07	02	4229904	001	236160	194984	194984
Специальные (коррекционные) учреждения	07	02	4229905		57	60	60
Выполнение функций бюджетными учреждениями	07	02	4229905	001	57	60	60
Учреждения по внешкольной работе с детьми	07	02	4230000		258484	222315	222315
Уплата налога на имущество организаций и земельного налога	07	02	4239500		3106	2850	2850
Выполнение функций бюджетными учреждениями	07	02	4239500	001	3106	2850	2850
Обеспечение деятельности подведомственных учреждений	07	02	4239900		255378	219465	219465
Выполнение функций бюджетными учреждениями	07	02	4239900	001	223204	196793	196793
Субсидии некоммерческим организациям	07	02	4239900	019	32174	22672	22672
Специальные (коррекционные) учреждения	07	02	4330000		89646	75842	75842
Уплата налога на имущество организаций и земельного налога	07	02	4339500		777		
Выполнение функций бюджетными учреждениями	07	02	4339500	001	777		
Обеспечение деятельности подведомственных учреждений	07	02	4339900		88869	75842	75842
Выполнение функций бюджетными учреждениями	07	02	4339900	001	88869	75842	75842
Иные безвозмездные и безвозвратные перечисления	07	02	5200000		2035		
Ежемесячное денежное вознаграждение за классное руководство	07	02	5200900		2035		
Выполнение функций бюджетными учреждениями	07	02	5200900	001	2035		
Начальное профессиональное образование	07	03			1601237	1503086	1503086
Профессионально - технические училища	07	03	4250000		1601237	1503086	1503086
Уплата налога на имущество организаций и земельного налога	07	03	4259500		40417		
Выполнение функций бюджетными учреждениями	07	03	4259500	001	40417		
Обеспечение деятельности подведомственных учреждений	07	03	4259900		1560820	1503086	1503086
Выполнение функций бюджетными учреждениями	07	03	4259900	001	1560820	1503086	1503086
Среднее профессиональное образование	07	04			1057451	992280	994657
Средние специальные учебные заведения	07	04	4270000		1057451	992280	994657
Уплата налога на имущество организаций и земельного налога	07	04	4279500		14207		
Выполнение функций бюджетными учреждениями	07	04	4279500	001	14207		
Обеспечение деятельности подведомственных учреждений	07	04	4279900		1043244	992280	994657
Выполнение функций бюджетными учреждениями	07	04	4279900	001	1043244	992280	994657
Профессиональная подготовка, переподготовка и повышение квалификации	07	05			137155,2	131428	132191
Мероприятия по гражданской обороне	07	05	2190000		32851,2	32815	32815
Подготовка населения и организаций к действиям в чрезвычайной ситуации в мирное и военное время	07	05	2190100		32851,2	32815	32815
Функционирование органов в сфере национальной безопасности, правоохранительной деятельности и обороны	07	05	2190100	014	32851,2	32815	32815
Институты повышения квалификации	07	05	4280000		67441	63198	63198
Уплата налога на имущество организаций и земельного налога	07	05	4289500		1350		
Выполнение функций бюджетными учреждениями	07	05	4289500	001	1350		
Обеспечение деятельности подведомственных учреждений	07	05	4289900		66091	63198	63198
Выполнение функций бюджетными учреждениями	07	05	4289900	001	66091	63198	63198
Учебные заведения и курсы по переподготовке кадров	07	05	4290000		36863	35415	36178
Переподготовка и повышение квалификации кадров	07	05	4297800		7100	5100	5100
Выполнение функций бюджетными учреждениями	07	05	4297800	001	2000		
Выполнение функций государственными органами	07	05	4297800	012	5100	5100	5100
Уплата налога на имущество организаций и земельного налога	07	05	4299500		188		
Выполнение функций бюджетными учреждениями	07	05	4299500	001	138		
Функционирование органов в сфере национальной безопасности, правоохранительной деятельности и обороны	07	05	4299500	014	50		
Обеспечение деятельности подведомственных учреждений	07	05	4299900		29575	30315	31078
Выполнение функций бюджетными учреждениями	07	05	4299900	001	29575	30315	31078
Высшее и послевузовское профессиональное образование	07	06			38429	37617	37617
Высшие учебные заведения	07	06	4300000		38429	37617	37617
Уплата налога на имущество организаций и земельного налога	07	06	4309500		435		
Выполнение функций бюджетными учреждениями	07	06	4309500	001	435		
Обеспечение деятельности подведомственных учреждений	07	06	4309900		37994	37617	37617
Выполнение функций бюджетными учреждениями	07	06	4309900	001	37994	37617	37617
Молодежная политика и оздоровление детей	07	07			14404	13421	13421
Организационно-воспитательная работа с молодежью	07	07	4310000		4421	3438	3438
Уплата налога на имущество организаций и земельного налога	07	07	4319500		25		
Выполнение функций бюджетными учреждениями	07	07	4319500	001	25		
Обеспечение деятельности подведомственных учреждений	07	07	4319900		4396	3438	3438
Выполнение функций бюджетными учреждениями	07	07	4319900	001	3787	2791	2791
Прочие расходы	07	07	4319900	013	609	647	647
Долгосрочные целевые программы	07	07	5220000		9983	9983	9983
Долгосрочная целевая программа «Молодежь Кузбасса. Развитие спорта и туризма в Кемеровской области»	07	07	5227200		9983	9983	9983
Подпрограмма «Молодежь Кузбасса»	07	07	5227202		9983	9983	9983
Прочие расходы	07	07	5227202	013	9983	9983	9983
Другие вопросы в области образования	07	09			914220,3	321035	320125
Руководство и управление в сфере установленных функций	07	09	0010000		92864,3	65010	65010
Центральный аппарат	07	09	0010400		80620	65010	65010
Выполнение функций государственными органами	07	09	0010400	012	80620	65010	65010
Осуществление полномочий Российской Федерации по контролю качества образования, лицензированию и государственной аккредитации образовательных учреждений, надзору и контролю за соблюдением законодательства в области образования	07	09	0015200		12244,3		
Выполнение функций государственными органами	07	09	0015200	012	12244,3		
Учреждения, обеспечивающие предоставление услуг в сфере образования	07	09	4350000		164116	112985	112985
Уплата налога на имущество организаций и земельного налога	07	09	4359500		1320		
Выполнение функций бюджетными учреждениями	07	09	4359500	001	1320		
Обеспечение деятельности подведомственных учреждений	07	09	4359900		162796	112985	112985
Учреждения, обеспечивающие предоставление услуг в сфере образования Кемеровской области	07	09	4359902		162796	112985	112985
Выполнение функций бюджетными учреждениями	07	09	4359902	001	153326	108370	108370
Субсидии некоммерческим организациям	07	09	4359902	019	9470	4615	4615
Долгосрочные целевые программы	07	09	5220000		657240	143040	142130
Долгосрочная целевая программа «Развитие системы образования и повышения уровня потребности в образовании населения Кемеровской области»	07	09	5227100		630230	116430	116430
Подпрограмма «Развитие профессионального образования в Кемеровской области»	07	09	5227102		17160	17160	17160
Мероприятия в сфере образования	07	09	5227102	022	17160	17160	17160
Подпрограмма «Патриотическое воспитание граждан в Кемеровской области»	07	09	5227103		80	80	80
Мероприятия в сфере образования	07	09	5227103	022	80	80	80
Подпрограмма «Совершенствование качества образования, материально-техническое оснащение образовательных учреждений»	07	09	5227104		545530	31730	31730
Мероприятия в сфере образования	07	09	5227104	022	545530	31730	31730
Подпрограмма «Профилактика безнадзорности и правонарушений несовершеннолетних»	07	09	5227107		60	60	60
Мероприятия в сфере образования	07	09	5227107	022	60	60	60
Подпрограмма «Адресная социальная поддержка участников образовательного процесса»	07	09	5227108		67400	67400	67400
Мероприятия в сфере образования	07	09	5227108	022	67400	67400	67400
Долгосрочная целевая программа «Развитие инновационной деятельности в Кемеровской области»	07	09	5227300		25960	25960	25050
Мероприятия в сфере образования	07	09	5227300	022	25960	25960	25050
Долгосрочная целевая программа «Борьба с преступностью, профилактика правонарушений и обеспечение безопасности дорожного движения в Кемеровской области»	07	09	5227500		1050	650	650
Подпрограмма «Повышение безопасности дорожного движения»	07	09	5227501		1050	650	650
Мероприятия по повышению безопасности дорожного движения	07	09	5227501	038	1050	650	650
Культура, кинематография, средства массовой информации	**08**				**578796,6**	**438462**	**424556**
Культура	08	01			509671	365985	365935
Дворцы и дома культуры, другие учреждения культуры и средств массовой информации	08	01	4400000		50040	28843	28843
Уплата налога на имущество организаций и земельного налога	08	01	4409500		3604		
Выполнение функций бюджетными учреждениями	08	01	4409500	001	3604		
Обеспечение деятельности подведомственных учреждений	08	01	4409900		46436	28843	28843
Выполнение функций бюджетными учреждениями	08	01	4409900	001	46436	28843	28843
Музеи и постоянные выставки	08	01	4410000		59004	42456	42456
Государственная поддержка в сфере культуры, кинематографии, средств массовой информации	08	01	4418500		17884	11071	11071
Субсидии некоммерческим организациям	08	01	4418500	019	17884	11071	11071
Уплата налога на имущество организаций и земельного налога	08	01	4419500		403		
Выполнение функций бюджетными учреждениями	08	01	4419500	001	403		
Обеспечение деятельности подведомственных учреждений	08	01	4419900		40717	31385	31385
Выполнение функций бюджетными учреждениями	08	01	4419900	001	40717	31385	31385
Библиотеки	08	01	4420000		92573	70143	70143
Уплата налога на имущество организаций и земельного налога	08	01	4429500		2648		
Выполнение функций бюджетными учреждениями	08	01	4429500	001	2648		
Обеспечение деятельности подведомственных учреждений	08	01	4429900		89925	70143	70143
Выполнение функций бюджетными учреждениями	08	01	4429900	001	89925	70143	70143
Театры, цирки, концертные и другие организации исполнительских искусств	08	01	4430000		293590	210029	210029
Государственная поддержка в сфере культуры, кинематографии и средств массовой информации	08	01	4438500		269409	188242	188242
Субсидии некоммерческим организациям	08	01	4438500	019	269409	188242	188242
Уплата налога на имущество организаций и земельного налога	08	01	4439500		70		
Выполнение функций бюджетными учреждениями	08	01	4439500	001	70		
Обеспечение деятельности подведомственных учреждений	08	01	4439900		24111	21787	21787
Выполнение функций бюджетными учреждениями	08	01	4439900	001	24111	21787	21787
Долгосрочные целевые программы	08	01	5220000		14464	14514	14464
Долгосрочная целевая программа «Культура Кузбасса»	08	01	5225100		13334	13334	13334
Мероприятия по поддержке и развитию культуры, искусства, кинематографии, средств массовой информации и архивного дела	08	01	5225100	023	13334	13334	13334
Долгосрочная целевая программа «Социально-экономическое развитие наций и народностей в Кемеровской области»	08	01	5225300		1130	1180	1130
Мероприятия в сфере культуры	08	01	5225300	024	1130	1180	1130
Кинематография	08	02			14639	11738	11738
Мероприятия в сфере культуры, кинематографии, средств массовой информации	08	02	4500000		14639	11738	11738
Государственная поддержка в сфере культуры, кинематографии, средств массовой информации	08	02	4508500		14639	11738	11738
Субсидии некоммерческим организациям	08	02	4508500	019	14639	11738	11738
Телевидение и радиовещание	08	03			23788	33856	20000
Долгосрочные целевые программы	08	03	5220000		23788	33856	20000
Долгосрочная целевая программа «Пресса»	08	03	5221200		20000	20000	20000
Субсидии юридическим лицам	08	03	5221200	006	20000	20000	20000
Долгосрочная целевая программа «Оптимизация развития транспорта и связи в Кемеровской области»	08	03	5226900		3788	13856	
Подпрограмма «Создание спутниковой мультисервисной сети Кемеровской области»	08	03	5226902		3788	13856	
Информатика	08	03	5226902	064	3788	13856	
Периодическая печать и издательства	08	04			7869	7869	7869
Долгосрочные целевые программы	08	04	5220000		7869	7869	7869
Долгосрочная целевая программа «Пресса»	08	04	5221200		7869	7869	7869
Мероприятия по поддержке и развитию культуры, искусства, кинематографии, средств массовой информации и архивного дела	08	04	5221200	023	7869	7869	7869
Другие вопросы в области культуры, кинематографии, средств массовой информации	08	06			22829,6	19014	19014
Руководство и управление в сфере установленных функций	08	06	0010000		22829,6	19014	19014
Центральный аппарат	08	06	0010400		22368	19014	19014
Выполнение функций государственными органами	08	06	0010400	012	22368	19014	19014
Осуществление полномочий Российской Федерации по государственной охране объектов культурного наследия федерального значения	08	06	0015300		461,6		
Выполнение функций государственными органами	08	06	0015300	012	461,6		
Здравоохранение, физическая культура и спорт	**09**				**5154242,1**	**3946938**	**3978699**
Стационарная медицинская помощь	09	01			2651795	1922472	1938624
Больницы, клиники, госпитали, медико-санитарные части	09	01	4700000		2646471	1922472	1938624
Высокотехнологичные виды медицинской помощи	09	01	4700200		15000		
Выполнение функций государственными органами	09	01	4700200	012	15000		
Уплата налога на имущество организаций и земельного налога	09	01	4709500		69465		
Выполнение функций бюджетными учреждениями	09	01	4709500	001	69465		
Обеспечение деятельности подведомственных учреждений	09	01	4709900		2562006	1922472	1938624
Выполнение функций бюджетными учреждениями	09	01	4709900	001	2562006	1922472	1938624
Реализация государственных функций в области здравоохранения, спорта и туризма	09	01	4850000		5324		
Централизованные закупки медикаментов и медицинского оборудования	09	01	4857700		5324		
Выполнение функций государственными органами	09	01	4857700	012	5324		
Амбулаторная помощь	09	02			630746	640554	651716
Больницы, клиники, госпитали, медико-санитарные части	09	02	4700000		567476	577269	585681
Уплата налога на имущество организаций и земельного налога	09	02	4709500		1547		
Выполнение функций бюджетными учреждениями	09	02	4709500	001	1547		
Обеспечение деятельности подведомственных учреждений	09	02	4709900		565929	577269	585681
Выполнение функций бюджетными учреждениями	09	02	4709900	001	565929	577269	585681
Поликлиники, амбулатории, диагностические центры	09	02	4710000		63270	63285	66035
Уплата налога на имущество организаций и земельного налога	09	02	4719500		446		
Выполнение функций бюджетными учреждениями	09	02	4719500	001	446		
Обеспечение деятельности подведомственных учреждений	09	02	4719900		62824	63285	66035
Выполнение функций бюджетными учреждениями	09	02	4719900	001	62824	63285	66035
Медицинская помощь в дневных стационарах всех типов	09	03			58673	54474	54696
Больницы, клиники, госпитали, медико-санитарные части	09	03	4700000		58673	54474	54696
Уплата налога на имущество организаций и земельного налога	09	03	4709500		108		
Выполнение функций бюджетными учреждениями	09	03	4709500	001	108		
Обеспечение деятельности подведомственных учреждений	09	03	4709900		58565	54474	54696
Выполнение функций бюджетными учреждениями	09	03	4709900	001	58565	54474	54696
Санаторно-оздоровительная помощь	09	05			223687	176730	176892
Санатории для больных туберкулезом	09	05	4730000		95225	70416	70416
Уплата налога на имущество организаций и земельного налога	09	05	4739500		1761		
Выполнение функций бюджетными учреждениями	09	05	4739500	001	1761		
Обеспечение деятельности подведомственных учреждений	09	05	4739900		93464	70416	70416
Выполнение функций бюджетными учреждениями	09	05	4739900	001	93464	70416	70416
Санатории для детей и подростков	09	05	4740000		128462	106314	106476
Уплата налога на имущество организаций и земельного налога	09	05	4749500		1532		
Выполнение функций бюджетными учреждениями	09	05	4749500	001	1532		
Обеспечение деятельности подведомственных учреждений	09	05	4749900		126930	106314	106476
Выполнение функций бюджетными учреждениями	09	05	4749900	001	126930	106314	106476
Заготовка, переработка, хранение и обеспечение безопасности донорской крови и её компонентов	09	06			161390	116995	117532
Центры, станции и отделения переливания крови	09	06	4720000		161390	116995	117532
Уплата налога на имущество организаций и земельного налога	09	06	4729500		3097		
Выполнение функций бюджетными учреждениями	09	06	4729500	001	3097		
Обеспечение деятельности подведомственных учреждений	09	06	4729900		158293	116995	117532
Выполнение функций бюджетными учреждениями	09	06	4729900	001	158293	116995	117532
Санитарно-эпидемиологическое благополучие	09	07			213		
Мероприятия в области санитарно-эпидемиологического надзора	09	07	4810000		213		
Борьба с эпидемиями	09	07	4810100		213		
Выполнение функций государственными органами	09	07	4810100	012	213		
Физическая культура и спорт	09	08			70973	65136	65136
Физкультурно-оздоровительная работа и спортивные мероприятия	09	08	5120000		7773	1936	1936
Мероприятия в области здравоохранения, спорта и физической культуры, туризма	09	08	5129700		7773	1936	1936
Мероприятия в области здравоохранения, спорта и физической культуры, туризма	09	08	5129700	079	7773	1936	1936
Долгосрочные целевые программы	09	08	5220000		63200	63200	63200
Долгосрочная целевая программа «Молодежь Кузбасса. Развитие спорта и туризма в Кемеровской области»	09	08	5227200		63200	63200	63200
Подпрограмма «Развитие физической культуры и спорта в Кемеровской области»	09	08	5227201		63200	63200	63200
Мероприятия в области здравоохранения, спорта и физической культуры, туризма	09	08	5227201	079	63200	63200	63200
Другие вопросы в области здравоохранения, физической культуры и спорта	09	10			1356765,1	970577	974103
Руководство и управление в сфере установленных функций	09	10	0010000		71291,1	59187	59187
Центральный аппарат	09	10	0010400		68601	59187	59187
Выполнение функций государственными органами	09	10	0010400	012	68601	59187	59187
Осуществление полномочий Российской Федерации по контролю, надзору и выдаче лицензий в области охраны здоровья граждан	09	10	0014900		2690,1		
Выполнение функций государственными органами	09	10	0014900	012	2690,1		
Учреждения, обеспечивающие предоставление услуг в сфере здравоохранения	09	10	4690000		733582	502905	507874
Уплата налога на имущество организаций и земельного налога	09	10	4699500		8140		
Выполнение функций бюджетными учреждениями	09	10	4699500	001	8140		
Обеспечение деятельности подведомственных учреждений	09	10	4699900		725442	502905	507874
Выполнение функций бюджетными учреждениями	09	10	4699900	001	725442	502905	507874
Дома ребенка	09	10	4860000		240892	199657	199792
Уплата налога на имущество организаций и земельного налога	09	10	4869500		2895		
Выполнение функций бюджетными учреждениями	09	10	4869500	001	2895		
Обеспечение деятельности подведомственных учреждений	09	10	4869900		237997	199657	199792
Выполнение функций бюджетными учреждениями	09	10	4869900	001	237997	199657	199792
Долгосрочные целевые программы	09	10	5220000		311000	208828	207250
Долгосрочная целевая программа «Здоровье кузбассовцев»	09	10	5220700		310000	206250	206250
Мероприятия в области здравоохранения	09	10	5220700	067	310000	206250	206250
Долгосрочная целевая программа «Оптимизация развития транспорта и связи в Кемеровской области»	09	10	5226900			1578	
Подпрограмма «Создание спутниковой мультисервисной сети Кемеровской области»	09	10	5226902			1578	
Информатика	09	10	5226902	064		1578	
Долгосрочная целевая программа «Молодежь Кузбасса. Развитие спорта и туризма в Кемеровской области»	09	10	5227200		1000	1000	1000
Подпрограмма «Развитие туризма в Кемеровской области»	09	10	5227203		1000	1000	1000
Мероприятия в области здравоохранения, спорта и физической культуры, туризма	09	10	5227203	079	1000	1000	1000
Социальная политика	**10**				**4126204,9**	**1627716,1**	**1628008,1**
Пенсионное обеспечение	10	01			120000	120000	120000
Пенсии	10	01	4900000		120000	120000	120000
Пенсии за выслугу лет лицам, замещавшим государственные должности Кемеровской области, и государственным гражданским служащим Кемеровской области	10	01	4901000		120000	120000	120000
Выполнение функций государственными органами	10	01	4901000	012	120000	120000	120000
Социальное обслуживание населения	10	02			1160436	922896	922896
Дома-интернаты для престарелых и инвалидов	10	02	5010000		1072382	858862	858862
Уплата налога на имущество организаций и земельного налога	10	02	5019500		18665		
Выполнение функций бюджетными учреждениями	10	02	5019500	001	18665		
Обеспечение деятельности подведомственных учреждений	10	02	5019900		1053717	858862	858862
Выполнение функций бюджетными учреждениями	10	02	5019900	001	989293	815069	815069
Субсидии некоммерческим организациям	10	02	5019900	019	64424	43793	43793
Учреждения социального обслуживания населения	10	02	9070000		88054	64034	64034
Уплата налога на имущество организаций и земельного налога	10	02	9079500		1595		
Уплата налога на имущество организаций и земельного налога	10	02	9079501		1578		
Выполнение функций бюджетными учреждениями	10	02	9079501	001	1578		
Уплата налога на имущество организаций и земельного налога	10	02	9079502		17		
Выполнение функций бюджетными учреждениями	10	02	9079502	001	17		
Обеспечение деятельности подведомственных учреждений	10	02	9079900		86459	64034	64034
Обеспечение деятельности учреждений социального обслуживания граждан пожилого возраста, инвалидов и других категорий граждан, находящихся в трудной жизненной ситуации	10	02	9079901		74307	54281	54281
Выполнение функций бюджетными учреждениями	10	02	9079901	001	13843	11939	11939
Субсидии некоммерческим организациям	10	02	9079901	019	60464	42342	42342
Обеспечение деятельности специализированных учреждений для несовершеннолетних, н

(Продолжение. Начало на стр. I-VIII).

Закон Кемеровской области от 13 июля 2005 года № 86-ОЗ «О мерах социальной поддержки работников государственных учреждений социального обслуживания Кемеровской области»	10	03	5059400		249	249	249
Меры социальной поддержки работников государственных учреждений социального обслуживания в виде пособий и компенсации	10	03	5059401		249	249	249
Социальные выплаты	10	03	5059401	005	249	249	249
Закон Кемеровской области от 10 декабря 2004 года № 103-ОЗ «О мерах по обеспечению гарантий социальной поддержки детей-сирот и детей, оставшихся без попечения родителей, в Кемеровской области»	10	03	5059500		253	253	253
Открытие и ежемесячное зачисление денежных средств для детей-сирот и детей, оставшихся без попечения родителей, на специальные накопительные банковские счета	10	03	5059501		253	253	253
Социальные выплаты	10	03	5059501	005	253	253	253
Реализация государственной политики занятости населения	10	03	5100000		2154720,1		
Осуществление полномочий Российской Федерации в области содействия занятости населения, включая расходы по осуществлению этих полномочий	10	03	5100200		2154720,1		
Социальные выплаты	10	03	5100200	005	2154720,1		
Реализация государственных функций в области социальной политики	10	03	5140000		106,6	106,6	106,6
Мероприятия в области социальной политики	10	03	5140100		106,6	106,6	106,6
Прочие расходы	10	03	5140100	013	106,6	106,6	106,6
Долгосрочные целевые программы	10	03	5220000		98638	98710	99002
Долгосрочная целевая программа «Жилище»	10	03	5220500		55000	55000	55000
Подпрограмма «Обеспечение жильями помещениями участников федеральной подпрограммы»	10	03	5220503		2000	2000	2000
Социальные выплаты	10	03	5220503	005	2000	2000	2000
Подпрограмма «Развитие ипотечного жилищного кредитования»	10	03	5220505		53000	53000	53000
Социальные выплаты	10	03	5220505	005	53000	53000	53000
Долгосрочная целевая программа «Государственная поддержка агропромышленного комплекса и социального развития села в Кемеровской области»	10	03	5226700		21000	21000	21000
Подпрограмма «Государственная поддержка социального развития села»	10	03	5226702		21000	21000	21000
Субсидии на осуществление мероприятий по обеспечению жильем граждан Российской Федерации, проживающих в сельской местности	10	03	5226702	099	21000	21000	21000
Долгосрочная целевая программа «Повышение уровня социальной защиты населения Кемеровской области»	10	03	5227000		17638	17710	18002
Подпрограмма «Социальная поддержка и реабилитация инвалидов»	10	03	5227001		7301	6910	6910
Мероприятия в области социальной политики	10	03	5227001	068	7301	6910	6910
Подпрограмма «Социальная поддержка населения Кемеровской области»	10	03	5227002		7927	8165	8227
Мероприятия в области социальной политики	10	03	5227002	068	7927	8165	8227
Подпрограмма «Социальная защита ветеранов и инвалидов боевых действий, лиц, пострадавших при исполнении обязанностей военной службы (служебных обязанностей)»	10	03	5227003		2410	2635	2865
Мероприятия в области социальной политики	10	03	5227003	068	2410	2635	2865
Долгосрочная целевая программа «Оказание помощи лицам, отбывшим наказание в виде лишения свободы, и содействие их социальной реабилитации в Кемеровской области»	10	03	5228100		5000	5000	5000
Мероприятия в области социальной политики	10	03	5228100	068	5000	5000	5000
Охрана семьи и детства	10	04			41420,7		
Социальная помощь	10	04	5050000		38999,4		
Федеральный закон от 19 мая 1995 года № 81-ФЗ «О государственных пособиях гражданам, имеющим детей»	10	04	5050500		38999,4		
Выплата единовременного пособия при всех формах устройства детей, лишенных родительского попечения, в семью	10	04	5050502		38999,4		
Социальные выплаты	10	04	5050502	005	38999,4		
Мероприятия по борьбе с беспризорностью, по опеке и попечительству	10	04	5110000		2421,3		
Перевозка несовершеннолетних, самовольно ушедших из семей, детских домов, школ-интернатов, специальных учебно-воспитательных и иных детских учреждений	10	04	5110200		2421,3		
Прочие расходы	10	04	5110200	013	2421,3		
Другие вопросы в области социальной политики	10	06			141161	135175	135175
Руководство и управление в сфере установленных функций	10	06	0010000		61161	55175	55175
Центральный аппарат	10	06	0010400		61161	55175	55175
Выполнение функций государственными органами	10	06	0010400	012	61161	55175	55175
Реализация государственных функций, связанных с общегосударственным управлением	10	06	0920000		80000	80000	80000
Выполнение других обязательств государства	10	06	0920300		80000	80000	80000
Оказание экстренной адресной материальной помощи гражданам	10	06	0920320		80000	80000	80000
Выполнение функций государственными органами	10	06	0920320	012	80000	80000	80000
Межбюджетные трансферты	**11**				**38905145,2**	**27548165,7**	**27545334,7**
Дотации бюджетам субъектов Российской Федерации и муниципальных образований	11	01			7088135	6088093	6088092
Выравнивание бюджетной обеспеченности	11	01	5160000		7088135	6088093	6088092
Выравнивание бюджетной обеспеченности	11	01	5160100		7088135	6088093	6088092
Выравнивание бюджетной обеспеченности муниципальных районов (городских округов)	11	01	5160110		7000000	6000000	6000000
Фонд финансовой поддержки	11	01	5160110	008	7000000	6000000	6000000
Выравнивание бюджетной обеспеченности поселений	11	01	5160120		88135	88093	88092
Фонд финансовой поддержки	11	01	5160120	008	88135	88093	88092
Субсидии бюджетам субъектов Российской Федерации и муниципальных образований (межбюджетные субсидии)	11	02			3477473,8	819122	875339
Федеральная целевая программа «Жилище» на 2002 - 2010 годы	11	02	1040000		100000		
Подпрограмма «Модернизация объектов коммунальной инфраструктуры»	11	02	1040300		100000		
Фонд софинансирования	11	02	1040300	010	100000		
Иные безвозмездные и безвозвратные перечисления	11	02	5200000		2843590,8	297980	297980
Иные расходные обязательства по исполнению полномочий органов местного самоуправления по вопросам местного значения	11	02	5203200		1045610,8		
Фонд софинансирования	11	02	5203200	010	1045610,8		
Приобретение газа для коммунально - бытовых нужд	11	02	5204500		22411		
Фонд софинансирования	11	02	5204500	010	22411		
Оплата тепловой энергии и угля для коммунально-бытовых нужд	11	02	5204600		1477589		
Фонд софинансирования	11	02	5204600	010	1477589		
Стимулирование труда воспитателей, младших воспитателей учреждений дошкольного образования	11	02	5206000		290000	290000	290000
Фонд софинансирования	11	02	5206000	010	290000	290000	290000
Выплата ежемесячной надбавки стимулирующего характера работникам муниципальных учреждений здравоохранения, выполняющим работу по обеспечению деятельности центров медико-социальной помощи	11	02	5206200		7980	7980	7980
Фонд софинансирования	11	02	5206200	010	7980	7980	7980
Долгосрочные целевые программы	11	02	5220000		533883	521142	577359
Долгосрочная целевая программа «Чистая вода»	11	02	5220300		37500	37500	37500
Фонд софинансирования	11	02	5220300	010	37500	37500	37500
Долгосрочная целевая программа «Жилище»	11	02	5220500		55000	55000	55000
Подпрограмма «Обеспечение жильем молодых семей»	11	02	5220504		20000	20000	20000
Фонд софинансирования	11	02	5220504	010	20000	20000	20000
Подпрограмма «Обеспечение земельных участков коммунальной инфраструктурой в целях жилищного строительства»	11	02	5220506		25000	25000	25000
Фонд софинансирования	11	02	5220506	010	25000	25000	25000
Подпрограмма «Обеспечение развития малоэтажного жилищного строительства»	11	02	5220507		10000	10000	10000
Фонд софинансирования	11	02	5220507	010	10000	10000	10000
Долгосрочная целевая программа «Развитие субъектов малого и среднего предпринимательства в Кемеровской области»	11	02	5220900		17770	13100	13100
Фонд софинансирования	11	02	5220900	010	17770	13100	13100
Долгосрочная целевая программа «Пресса»	11	02	5221200		70	70	70
Фонд софинансирования	11	02	5221200	010	70	70	70
Долгосрочная целевая программа «Культура Кузбасса»	11	02	5225100		3466	3466	3466
Фонд софинансирования	11	02	5225100	010	3466	3466	3466
Долгосрочная целевая программа «Социально-экономическое развитие наций и народностей в Кемеровской области»	11	02	5225300		10020	9970	10020
Фонд софинансирования	11	02	5225300	010	10020	9970	10020
Долгосрочная целевая программа «Поддержка реализации административной реформы и реформы местного самоуправления в Кемеровской области»	11	02	5226100		8900	6750	6750
Фонд софинансирования	11	02	5226100	010	8900	6750	6750
Долгосрочная целевая программа «Развитие инфраструктуры жизнеобеспечения населения Кемеровской области»	11	02	5226600		134000	93500	125000
Подпрограмма «Строительство, реконструкция и капитальный ремонт объектов социальной сферы»	11	02	5226601		134000	93500	125000
Фонд софинансирования	11	02	5226601	010	134000	93500	125000
Долгосрочная целевая программа «Государственная поддержка агропромышленного комплекса и социального развития села в Кемеровской области»	11	02	5226700		24000	24000	24000
Подпрограмма «Государственная поддержка социального развития села»	11	02	5226702		24000	24000	24000
Софинансирование объектов капитального строительства государственной собственности субъектов Российской Федерации (объектов капитального строительства собственности муниципальных образований)	11	02	5226702	020	5000	5000	5000
Субсидии на осуществление мероприятий по обеспечению жильем граждан Российской Федерации, проживающих в сельской местности	11	02	5226702	099	19000	19000	19000
Долгосрочная целевая программа «Модернизация объектов коммунальной инфраструктуры и обеспечение энергетической эффективности и энергосбережения на территории Кемеровской области»	11	02	5226800		178787	211741	236408
Подпрограмма «Модернизация объектов коммунальной инфраструктуры Кемеровской области»	11	02	5226801				21408
Фонд софинансирования	11	02	5226801	010			21408
Подпрограмма «Подготовка к зиме»	11	02	5226804		171087	204041	207300
Фонд софинансирования	11	02	5226804	010	171087	204041	207300
Подпрограмма «Приборы учета»	11	02	5226805		7700	7700	7700
Фонд софинансирования	11	02	5226805	010	7700	7700	7700
Долгосрочная целевая программа «Развитие системы образования и повышения уровня потребности в образовании населения Кемеровской области»	11	02	5227100		46895	48570	48570
Подпрограмма «Совершенствование качества образования, материально-техническое оснащение образовательных учреждений»	11	02	5227104		12740	12740	12740
Фонд софинансирования	11	02	5227104	010	12740	12740	12740
Подпрограмма «Создание условий, способствующих сохранению и укреплению здоровья воспитанников, обучающихся образовательных учреждений Кемеровской области»	11	02	5227105		2500	2745	2745
Фонд софинансирования	11	02	5227105	010	2500	2745	2745
Подпрограмма «Строительство, реконструкция, капитальный ремонт зданий образовательных учреждений Кемеровской области»	11	02	5227106		2570	4000	4000
Фонд софинансирования	11	02	5227106	010	2570	4000	4000
Подпрограмма «Адресная социальная поддержка участников образовательного процесса»	11	02	5227108		29085	29085	29085
Фонд софинансирования	11	02	5227108	010	29085	29085	29085
Долгосрочная целевая программа «Молодежь Кузбасса. Развитие спорта и туризма в Кемеровской области»	11	02	5227200		7817	7817	7817
Подпрограмма «Молодежь Кузбасса»	11	02	5227202		7817	7817	7817
Фонд софинансирования	11	02	5227202	010	7817	7817	7817
Долгосрочная целевая программа «Борьба с преступностью, профилактика правонарушений и обеспечение безопасности дорожного движения в Кемеровской области»	11	02	5227500		9658	9658	9658
Подпрограмма «Повышение безопасности дорожного движения»	11	02	5227501		9658	9658	9658
Фонд софинансирования	11	02	5227501	010	9658	9658	9658
Субвенции бюджетам субъектов Российской Федерации и муниципальных образований	11	03			20600613,7	17510594,7	17451547,7
Руководство и управление в сфере установленных функций	11	03	0010000		540059,7	503114	503114
Осуществление функций по хранению, комплектованию, учету и использованию документов Архивного фонда Кемеровской области	11	03	0010006		689	689	689
Фонд компенсаций	11	03	0010006	009	689	689	689
Создание и функционирование комиссий по делам несовершеннолетних и защите их прав	11	03	0010007		19356	19356	19356
Фонд компенсаций	11	03	0010007	009	19356	19356	19356
Социальная поддержка и социальное обслуживание населения в части содержания органов местного самоуправления	11	03	0010008		482370	483069	483069
Фонд компенсаций	11	03	0010008	009	482370	483069	483069
Осуществление первичного воинского учета на территориях, где отсутствуют военные комиссариаты	11	03	0013600		25931		
Фонд компенсаций	11	03	0013600	009	25931		
Осуществление полномочий по подготовке проведения статистических переписей	11	03	0014300		11713,7		
Фонд компенсаций	11	03	0014300	009	11713,7		
Детские дошкольные учреждения	11	03	4200000		6100	6100	6100
Обеспечение деятельности подведомственных учреждений	11	03	4209900		6100	6100	6100
Возмещение расходов местных бюджетов по содержанию детей-инвалидов в муниципальных образовательных учреждениях, реализующих основную общеобразовательную программу дошкольного образования	11	03	4209901		6100	6100	6100
Фонд компенсаций	11	03	4209901	009	6100	6100	6100
Школы-детские сады, школы начальные, неполные средние и средние	11	03	4210000		6773845	6630218	6630218
Обеспечение деятельности подведомственных учреждений	11	03	4219900		6773845	6630218	6630218
Организация предоставления общедоступного и бесплатного общего образования по основным образовательным программам в специальных (коррекционных) образовательных учреждениях	11	03	4219901		171289	152924	152924
Фонд компенсаций	11	03	4219901	009	171289	152924	152924
Обеспечение государственных гарантий прав граждан на получение общедоступного и бесплатного дошкольного, начального общего, основного общего, среднего (полного) общего образования, а также дополнительного образования в общеобразовательных учреждениях	11	03	4219903		6602556	6477294	6477294
Фонд компенсаций	11	03	4219903	009	6602556	6477294	6477294
Школы-интернаты	11	03	4220000		1240677	995587	995587
Обеспечение деятельности подведомственных учреждений	11	03	4229900		1240677	995587	995587
Организация предоставления общедоступного и бесплатного общего образования по основным образовательным программам в специальных учебно-воспитательных учреждениях для обучающихся, воспитанников с отклонениями в развитии	11	03	4229901		1117806	896831	896831
Фонд компенсаций	11	03	4229901	009	1117806	896831	896831
Социальная поддержка детей-сирот и детей, оставшихся без попечения родителей, содержащихся (обучающихся и (или) воспитывающихся) в образовательных учреждениях для детей-сирот и детей, оставшихся без попечения родителей	11	03	4229902		77372	54024	54024
Фонд компенсаций	11	03	4229902	009	77372	54024	54024
Обеспечение государственных гарантий прав граждан на получение общедоступного и бесплатного дошкольного, начального общего, основного общего, среднего (полного) общего образования, а также дополнительного образования в общеобразовательных учреждениях	11	03	4229903		45499	44732	44732
Фонд компенсаций	11	03	4229903	009	45499	44732	44732
Детские дома	11	03	4240000		1071966	826231	826231
Обеспечение деятельности подведомственных учреждений	11	03	4249900		1071966	826231	826231
Социальная поддержка детей-сирот и детей, оставшихся без попечения родителей, содержащихся (обучающихся и (или) воспитывающихся) в детских домах	11	03	4249901		1071966	826231	826231
Фонд компенсаций	11	03	4249901	009	1071966	826231	826231
Учреждения, обеспечивающие предоставление услуг в сфере образования	11	03	4350000		76229	69952	69952
Обеспечение деятельности подведомственных учреждений	11	03	4359900		76229	69952	69952
Организация предоставления общедоступного и бесплатного общего образования по основным образовательным программам в образовательных учреждениях для детей, нуждающихся в психолого-педагогической и медико-социальной помощи	11	03	4359901		76229	69952	69952
Фонд компенсаций	11	03	4359901	009	76229	69952	69952
Социальная помощь	11	03	5050000		7482650	5642862,7	5583814,7
Единовременное пособие беременной жене военнослужащего, проходящего военную службу по призыву, а также ежемесячное пособие на ребенка военнослужащего, проходящего военную службу по призыву	11	03	5051900		39855,1		
Фонд компенсаций	11	03	5051900	009	39855,1		
Закон Российской Федерации от 9 июня 1993 года № 5142-I «О донорстве крови и ее компонентов»	11	03	5052900		102369,9		
Обеспечение мер социальной поддержки для лиц, награжденных знаком «Почетный донор СССР», «Почетный донор России»	11	03	5052901		102369,9		
Фонд компенсаций	11	03	5052901	009	102369,9		
Обеспечение жилыми помещениями детей-сирот, детей, оставшихся без попечения родителей, а также детей, находящихся под опекой (попечительством), не имеющих закрепленного жилого помещения	11	03	5053600		78200	78200	78200
Фонд компенсаций	11	03	5053600	009	78200	78200	78200
Выплаты инвалидам компенсаций страховых премий по договорам обязательного страхования гражданской ответственности владельцев транспортных средств	11	03	5054500		429,6		
Фонд компенсаций	11	03	5054500	009	429,6		
Оплата жилищно-коммунальных услуг отдельным категориям граждан	11	03	5054600		1787037,7		
Фонд компенсаций	11	03	5054600	009	1787037,7		
Предоставление гражданам субсидий на оплату жилого помещения и коммунальных услуг	11	03	5054800		1000000	1000000	1000000
Предоставление гражданам субсидий на оплату жилого помещения и коммунальных услуг (средства областного бюджета)	11	03	5054802		1000000	1000000	1000000
Фонд компенсаций	11	03	5054802	009	1000000	1000000	1000000
Реализация мер социальной поддержки отдельных категорий граждан	11	03	5055500		1302200	1302200	1302200
Ежемесячное пособие на ребенка	11	03	5055510		563768	563768	563768
Ежемесячное пособие на ребенка (средства областного бюджета)	11	03	5055512		563768	563768	563768
Фонд компенсаций	11	03	5055512	009	563768	563768	563768
Обеспечение мер социальной поддержки ветеранов труда и тружеников тыла	11	03	5055520		614880	614880	614880
Обеспечение мер социальной поддержки ветеранов труда	11	03	5055521		503394	503394	503394
Фонд компенсаций	11	03	5055521	009	503394	503394	503394
Обеспечение мер социальной поддержки ветеранов Великой Отечественной войны, проработавших в тылу в период с 22 июня 1941 года по 9 мая 1945 года не менее шести месяцев, исключая период работы на временно оккупированных территориях СССР, либо награжденных орденами и медалями СССР за самоотверженный труд в период Великой Отечественной войны	11	03	5055522		111486	111486	111486
Фонд компенсаций	11	03	5055522	009	111486	111486	111486
Обеспечение мер социальной поддержки реабилитированных лиц и лиц, признанных пострадавшими от политических репрессий	11	03	5055530		123552	123552	123552
Обеспечение мер социальной поддержки реабилитированных лиц и лиц, признанных пострадавшими от политических репрессий (средства федерального бюджета)	11	03	5055531		89502,5		
Фонд компенсаций	11	03	5055531	009	89502,5		
Обеспечение мер социальной поддержки реабилитированных лиц и лиц, признанных пострадавшими от политических репрессий (средства областного бюджета)	11	03	5055532		34049,5	123552	123552
Фонд компенсаций	11	03	5055532	009	34049,5	123552	123552
Закон Кемеровской области от 14 февраля 2005 года № 25-ОЗ «О социальной поддержке инвалидов»	11	03	5057000		1731	1731	1731
Меры социальной поддержки инвалидов	11	03	5057001		1731	1731	1731
Фонд компенсаций	11	03	5057001	009	1731	1731	1731
Закон Кемеровской области от 13 марта 2008 года № 5-ОЗ «О предоставлении меры социальной поддержки гражданам, усыновившим (удочерившим) детей-сирот и детей, оставшихся без попечения родителей»	11	03	5057800		10060	10060	10060
Социальная поддержка граждан, усыновивших (удочеривших) детей-сирот и детей, оставшихся без попечения родителей	11	03	5057801		10060	10060	10060
Фонд компенсаций	11	03	5057801	009	10060	10060	10060
Закон Кемеровской области от 8 апреля 2008 года № 14-ОЗ «О мерах социальной поддержки отдельных категорий многодетных матерей»	11	03	5057900		7700	7700	7700
Меры социальной поддержки отдельных категорий многодетных матерей	11	03	5057901		7700	7700	7700
Фонд компенсаций	11	03	5057901	009	7700	7700	7700
Закон Кемеровской области от 14 ноября 2005 года № 123-ОЗ «О мерах социальной поддержки многодетных семей в Кемеровской области»	11	03	5058100		220659	220659	220659
Меры социальной поддержки многодетных семей	11	03	5058101		220659	220659	220659
Фонд компенсаций	11	03	5058101	009	220659	220659	220659
Закон Кемеровской области от 10 июня 2005 года № 74-ОЗ «О социальной поддержке граждан, достигших возраста 70 лет»	11	03	5058200		4300	4300	4300
Социальная поддержка граждан, достигших возраста 70 лет	11	03	5058201		4300	4300	4300
Фонд компенсаций	11	03	5058201	009	4300	4300	4300
Распоряжение Администрации Кемеровской области от 18 декабря 2001 года № 949-р «О выплате ежемесячных денежных компенсаций на хлеб пенсионерам, получающим пенсию по состоянию на 31.03.2004 в размере не более 660 рублей»	11	03	5058300		85	85	85
Ежемесячная денежная компенсация на хлеб пенсионерам	11	03	5058301		85	85	85
Фонд компенсаций	11	03	5058301	009	85	85	85
Закон Кемеровской области от 18 мая 2004 года № 29-ОЗ «О предоставлении льготы на проезд детям работников, погибших (умерших) в результате несчастных случаев на производстве на угледобывающих и горнорудных предприятиях»	11	03	5058400		404	404	404
Предоставление бесплатного проезда на всех видах городского пассажирского транспорта детям работников, погибших (умерших) в результате несчастных случаев на производстве на угледобывающих и горнорудных предприятиях	11	03	5058401		404	404	404
Фонд компенсаций	11	03	5058401	009	404	404	404
Закон Кемеровской области от 8 декабря 2005 года № 140-ОЗ «О государственной социальной помощи малоимущим семьям и малоимущим одиноко проживающим гражданам»	11	03	5058500		9000	9000	9000
Государственная социальная помощь малоимущим семьям и малоимущим одиноко проживающим гражданам	11	03	5058501		9000	9000	9000
Фонд компенсаций	11	03	5058501	009	9000	9000	9000
Закон Кемеровской области от 18 июля 2006 года № 111-ОЗ «О социальной поддержке отдельных категорий семей, имеющих детей»	11	03	5058600		2250	2250	2250
Компенсация отдельным категориям семей, имеющих детей	11	03	5058601		2250	2250	2250
Фонд компенсаций	11	03	5058601	009	2250	2250	2250
Закон Кемеровской области от 12 декабря 2006 года № 156-ОЗ «О денежной выплате отдельным категориям граждан»	11	03	5058700		20000	20000	20000
Денежная выплата отдельным категориям граждан	11	03	5058701		20000	20000	20000
Фонд компенсаций	11	03	5058701	009	20000	20000	20000
Закон Кемеровской области от 14 января 1999 года № 8-ОЗ «О пенсиях Кемеровской области»	11	03	5058800		687000	775950	716902
Назначение и выплата пенсий Кемеровской области	11	03	5058801		687000	775950	716902
Фонд компенсаций	11	03	5058801	009	687000	775950	716902
Закон Кемеровской области от 27 января 2005 года № 15-ОЗ «О мерах социальной поддержки отдельных категорий граждан»	11	03	5058900		242030	242030	242030
Меры социальной поддержки отдельных категорий граждан	11	03	5058901		242030	242030	242030
Фонд компенсаций	11	03	5058901	009	242030	242030	242030
Закон Кемеровской области от 17 января 2005 года № 2-ОЗ «О мерах социальной поддержки отдельных категорий граждан по оплате жилья и (или) коммунальных услуг»	11	03	5059000		1528203	1528203	1528203
Меры социальной поддержки по оплате жилищно-коммунальных услуг отдельных категорий граждан, оказание мер социальной поддержки которым относится к ведению субъекта Российской Федерации	11	03	5059001		1528203	1528203	1528203
Фонд компенсаций	11	03	5059001	009	1528203	1528203	1528203
Закон Кемеровской области от 14 февраля 2005 года № 26-ОЗ «О культуре»	11	03	5059100		781,2	781,2	781,2
Меры социальной поддержки отдельных категорий работников культуры	11	03	5059101		781,2	781,2	781,2
Фонд компенсаций	11	03	5059101	009	781,2	781,2	781,2
Закон Кемеровской области от 28 декабря 2000 года № 110-ОЗ «Об образовании в Кемеровской области»	11	03	5059200		47628	47628	47628
Меры социальной поддержки участников образовательного процесса	11	03	5059201		47628	47628	47628
Фонд компенсаций	11	03	5059201	009	47628	47628	47628
Закон Кемеровской области от 30 октября 2007 года № 132-ОЗ «О мерах социальной поддержки работников муниципальных учреждений социального обслуживания»	11	03	5059300		2200	2200	2200
Меры социальной поддержки работников муниципальных учреждений социального обслуживания в виде пособий и компенсации	11	03	5059301		2200	2200	2200
Фонд компенсаций	11	03	5059301	009	2200	2200	2200
Закон Кемеровской области от 10 декабря 2004 года № 103-ОЗ «О мерах по обеспечению гарантий социальной поддержки детей-сирот и детей, оставшихся без попечения родителей, в Кемеровской области»	11	03	5059500		38932	39887	39887
Открытие и ежемесячное зачисление денежных средств для детей-сирот и детей, оставшихся без попечения родителей, на специальные накопительные банковские счета	11	03	5059501		22477	22477	22477
Фонд компенсаций	11	03	5059501	009	22477	22477	22477
Предоставление бесплатного проезда детям-сиротам и детям, оставшимся без попечения родителей, обучающимся в образовательных учреждениях, на городском, пригородном, в сельской местности на внутрирайонном транспорте (кроме такси), а также проезда один раз в год к месту жительства и обратно к месту учебы	11	03	5059502		7455	7910	7910
Фонд компенсаций	11	03	5059502	009	7455	7910	7910
Обеспечение обучающихся, воспитанников при выпуске из общеобразовательных учреждений для детей-сирот и детей, оставшихся без попечения родителей, одеждой, обувью, единовременным денежным пособием	11	03	5059503		9000	9500	9500
Фонд компенсаций	11	03	5059503	009	9000	9500	9500
Закон Кемеровской области от 17 февраля 2004 года № 7-ОЗ «О здравоохранении»	11	03	5059600		7647	7647	7647
Выплата средств для обеспечения проездными билетами медицинского персонала терапевтических и педиатрических участков первичного звена	11	03	5059602		6085	6085	6085
Фонд компенсаций	11	03	5059602	009	6085	6085	6085
Осуществление мер социальной поддержки граждан, имеющих почетные звания	11	03	5059603		1562	1562	1562
Фонд компенсаций	11	03	5059603	009	1562	1562	1562
Закон Кемеровской области от 18 ноября 2004 года № 82-ОЗ «О погребении и похоронном деле в Кемеровской области»	11	03	5059700		40000	40000	40000
Выплата социального пособия на погребение и возмещение расходов по гарантированному перечню услуг по погребению	11	03	5059701		40000	40000	40000
Фонд компенсаций	11	03	5059701	009	40000	40000	40000
Закон Кемеровской области от 10 декабря 2007 года № 162-ОЗ «О ежемесячной денежной выплате отдельным категориям граждан, воспитывающих детей в возрасте от 1,5 до 7 лет»	11	03	5059800		300000	300000	300000
Фонд компенсаций	11	03	5059800	009	300000	300000	300000
Закон Кемеровской области от 10 декабря 2007 года № 150-ОЗ «О мере социальной поддержки детей, страдающих онкологическими заболеваниями»	11	03	5059900		1947,5	1947,5	1947,5
Приобретение продуктов питания детям, страдающим онкологическими заболеваниями	11	03	5059901		1947,5	1947,5	1947,5
Фонд компенсаций	11	03	5059901	009	1947,5	1947,5	1947,5
Мероприятия по борьбе с беспризорностью, по опеке и попечительству	11	03	5110000		101	101	101
Перевозка в пределах Кемеровской области несовершеннолетних, самовольно ушедших из семей, детских домов, школ-интернатов, специальных учебно-воспитательных и иных детских учреждений	11	03	5110300		101	101	101
Фонд компенсаций	11	03	5110300	009	101	101	101
Иные безвозмездные и безвозвратные перечисления	11	03	5200000		1447889	1045940	1045941
Ежем

(Продолжение. Начало на стр. I-IX).

Выплата денежного содержания фельдшерам, занимающим должности врачей-терапевтов участковых, врачей-педиатров участковых городских округов и муниципальных районов Кемеровской области	11	03	5206100		25211	25211	25211
Фонд компенсаций	11	03	5206100	009	25211	25211	25211
Учреждения социального обслуживания населения	11	03	9070000		1961097	1790489	1790489
Обеспечение деятельности подведомственных учреждений	11	03	9079900		1961097	1790489	1790489
Обеспечение деятельности учреждений социального обслуживания граждан пожилого возраста, инвалидов и других категорий граждан, находящихся в трудной жизненной ситуации	11	03	9079901		1059256	1002444	1002444
Фонд компенсаций	11	03	9079901	009	1059256	1002444	1002444
Обеспечение деятельности специализированных учреждений для несовершеннолетних, нуждающихся в социальной реабилитации, иных учреждений и служб, предоставляющих социальные услуги несовершеннолетним и их семьям	11	03	9079902		901841	788045	788045
Фонд компенсаций	11	03	9079902	009	901841	788045	788045
Иные межбюджетные трансферты	11	04			4057333,6	5348	5348
Мероприятия в сфере культуры, кинематографии, средств массовой информации	11	04	4500000		6784		
Комплектование книжных фондов библиотек муниципальных образований и государственных библиотек городов Москвы и Санкт-Петербурга	11	04	4500600		6784		
Иные межбюджетные трансферты	11	04	4500600	017	6784		
Иные безвозмездные и безвозвратные перечисления	11	04	5200000		4050549,6	5348	5348
Реализация программ местного развития и обеспечение занятости для шахтерских городов и поселков	11	04	5200100		4045201,6		
Иные межбюджетные трансферты	11	04	5200100	017	4045201,6		
Средства для компенсации затрат города Кемерово, связанных с осуществлением им функций административного центра Кемеровской области	11	04	5203000		5348	5348	5348
Иные межбюджетные трансферты	11	04	5203000	017	5348	5348	5348
Межбюджетные трансферты бюджетам государственных внебюджетных фондов	11	05			3681589,1	3125008	3125008
Реализация государственной политики занятости населения	11	05	5100000		115686,1		
Осуществление полномочий Российской Федерации в области содействия занятости населения, включая расходы по осуществлению этих полномочий	11	05	5100200		115686,1		
Фонд компенсаций	11	05	5100200	009	115686,1		
Иные безвозмездные и безвозвратные перечисления	11	05	5200000		440895		
Финансовое обеспечение оказания дополнительной медицинской помощи, оказываемой врачами-терапевтами участковыми, врачами-педиатрами участковыми, врачами общей практики (семейными врачами), медицинскими сестрами участковыми врачей-терапевтов участковых, врачей-педиатров участковых, медицинскими сестрами врачей общей практики (семейных врачей)	11	05	5202100		440895		
Иные межбюджетные трансферты	11	05	5202100	017	440895		
Территориальная программа обязательного медицинского страхования	11	05	7710000		3125008	3125008	3125008
Обязательное медицинское страхование неработающего населения (детей)	11	05	7710000	795	3125008	3125008	3125008
Условно утвержденные расходы	**99**					**11327972**	**17651150**
Условно утвержденные расходы	99	99				11327972	17651150
Условно утвержденные расходы	99	99	9990000			11327972	17651150
Условно утвержденные расходы	99	99	9990000	999		11327972	17651150
Итого					**63398767,6**	**55420374,8**	**61776318,8**

Приложение 8
к Закону Кемеровской области
«Об областном бюджете на 2010 год и на плановый период 2011 и 2012 годов»

Распределение бюджетных ассигнований областного бюджета по разделам, подразделам, целевым статьям и видам расходов классификации расходов бюджета в ведомственной структуре расходов на 2010 год и на плановый период 2011 и 2012 годов

(тыс. руб.)

Наименование	Ведомство	Раздел	Подраздел	Целевая статья	Вид расходов	2010 год	2011 год	2012 год
Архивное управление Кемеровской области	**001**					**28892**	**25336**	**25201**
Общегосударственные вопросы	001	01				28892	25336	25201
Другие общегосударственные вопросы	001	01	14			28892	25336	25201
Руководство и управление в сфере установленных функций	001	01	14	0010000		4992	4431	4431
Центральный аппарат	001	01	14	0010400		4992	4431	4431
Выполнение функций государственными органами	001	01	14	0010400	012	4992	4431	4431
Дворцы и дома культуры, другие учреждения культуры и средств массовой информации	001	01	14	4400000		23900	20905	20770
Уплата налога на имущество организаций и земельного налога	001	01	14	4409500		390		
Выполнение функций бюджетными учреждениями	001	01	14	4409500	001	390		
Обеспечение деятельности подведомственных учреждений	001	01	14	4409900		23510	20905	20770
Выполнение функций бюджетными учреждениями	001	01	14	4409900	001	23510	20905	20770
Департамент культуры и национальной политики Кемеровской области	**004**					**713679,6**	**539169**	**539119**
Национальная безопасность и правоохранительная деятельность	004	03				800	800	800
Другие вопросы в области национальной безопасности и правоохранительной деятельности	004	03	14			800	800	800
Долгосрочные целевые программы	004	03	14	5220000		800	800	800
Долгосрочная целевая программа «Борьба с преступностью, профилактика правонарушений и обеспечение безопасности дорожного движения в Кемеровской области»	004	03	14	5227500		800	800	800
Подпрограмма «Комплексные меры противодействия злоупотреблению наркотиками и их незаконному обороту»	004	03	14	5227504		800	800	800
Прочие расходы	004	03	14	5227504	013	800	800	800
Образование	004	07				158286	140962	140962
Среднее профессиональное образование	004	07	04			153598	136959	136959
Средние специальные учебные заведения	004	07	04	4270000		153598	136959	136959
Уплата налога на имущество организаций и земельного налога	004	07	04	4279500		2756		
Выполнение функций бюджетными учреждениями	004	07	04	4279500	001	2756		
Обеспечение деятельности подведомственных учреждений	004	07	04	4279900		150842	136959	136959
Выполнение функций бюджетными учреждениями	004	07	04	4279900	001	150842	136959	136959
Профессиональная подготовка, переподготовка и повышение квалификации	004	07	05			4688	4003	4003
Учебные заведения и курсы по переподготовке кадров	004	07	05	4290000		4688	4003	4003
Уплата налога на имущество организаций и земельного налога	004	07	05	4299500		138		
Выполнение функций бюджетными учреждениями	004	07	05	4299500	001	138		
Обеспечение деятельности подведомственных учреждений	004	07	05	4299900		4550	4003	4003
Выполнение функций бюджетными учреждениями	004	07	05	4299900	001	4550	4003	4003
Культура, кинематография, средства массовой информации	004	08				547139,6	396737	396687
Культура	004	08	01			509671	365985	365935
Дворцы и дома культуры, другие учреждения культуры и средств массовой информации	004	08	01	4400000		50040	28843	28843
Уплата налога на имущество организаций и земельного налога	004	08	01	4409500		3604		
Выполнение функций бюджетными учреждениями	004	08	01	4409500	001	3604		
Обеспечение деятельности подведомственных учреждений	004	08	01	4409900		46436	28843	28843
Выполнение функций бюджетными учреждениями	004	08	01	4409900	001	46436	28843	28843
Музеи и постоянные выставки	004	08	01	4410000		59004	42456	42456
Государственная поддержка в сфере культуры, кинематографии, средств массовой информации	004	08	01	4418500		17884	11071	11071
Субсидии некоммерческим организациям	004	08	01	4418500	019	17884	11071	11071
Уплата налога на имущество организаций и земельного налога	004	08	01	4419500		403		
Выполнение функций бюджетными учреждениями	004	08	01	4419500	001	403		
Обеспечение деятельности подведомственных учреждений	004	08	01	4419900		40717	31385	31385
Выполнение функций бюджетными учреждениями	004	08	01	4419900	001	40717	31385	31385
Библиотеки	004	08	01	4420000		92573	70143	70143
Уплата налога на имущество организаций и земельного налога	004	08	01	4429500		2648		
Выполнение функций бюджетными учреждениями	004	08	01	4429500	001	2648		
Обеспечение деятельности подведомственных учреждений	004	08	01	4429900		89925	70143	70143
Выполнение функций бюджетными учреждениями	004	08	01	4429900	001	89925	70143	70143
Театры, цирки, концертные и другие организации исполнительских искусств	004	08	01	4430000		293590	210029	210029
Государственная поддержка в сфере культуры, кинематографии и средств массовой информации	004	08	01	4438500		269409	188242	188242
Субсидии некоммерческим организациям	004	08	01	4438500	019	269409	188242	188242
Уплата налога на имущество организаций и земельного налога	004	08	01	4439500		70		
Выполнение функций бюджетными учреждениями	004	08	01	4439500	001	70		
Обеспечение деятельности подведомственных учреждений	004	08	01	4439900		24111	21787	21787
Выполнение функций бюджетными учреждениями	004	08	01	4439900	001	24111	21787	21787
Долгосрочные целевые программы	004	08	01	5220000		14464	14514	14464
Долгосрочная целевая программа «Культура Кузбасса»	004	08	01	5225100		13334	13334	13334
Мероприятия по поддержке и развитию культуры, искусства, кинематографии, средств массовой информации и архивного дела	004	08	01	5225100	023	13334	13334	13334
Долгосрочная целевая программа «Социально-экономическое развитие наций и народностей в Кемеровской области»	004	08	01	5225300		1130	1180	1130
Мероприятия в сфере культуры	004	08	01	5225300	024	1130	1180	1130
Кинематография	004	08	02			14639	11738	11738
Мероприятия в сфере культуры, кинематографии, средств массовой информации	004	08	02	4500000		14639	11738	11738
Государственная поддержка в сфере культуры, кинематографии, средств массовой информации	004	08	02	4508500		14639	11738	11738
Субсидии некоммерческим организациям	004	08	02	4508500	019	14639	11738	11738
Другие вопросы в области культуры, кинематографии, средств массовой информации	004	08	06			22829,6	19014	19014
Руководство и управление в сфере установленных функций	004	08	06	0010000		22829,6	19014	19014
Центральный аппарат	004	08	06	0010400		22368	19014	19014
Выполнение функций государственными органами	004	08	06	0010400	012	22368	19014	19014
Осуществление полномочий Российской Федерации по государственной охране объектов культурного наследия федерального значения	004	08	06	0015300		461,6		
Выполнение функций государственными органами	004	08	06	0015300	012	461,6		
Социальная политика	004	10				670	670	670
Социальное обеспечение населения	004	10	03			670	670	670
Социальная помощь	004	10	03	5050000		670	670	670
Закон Кемеровской области от 28 декабря 2000 года № 110-ОЗ «Об образовании в Кемеровской области»	004	10	03	5059200		670	670	670
Меры социальной поддержки участников образовательного процесса	004	10	03	5059201		670	670	670
Социальные выплаты	004	10	03	5059201	005	670	670	670
Межбюджетные трансферты	004	11				6784		
Иные межбюджетные трансферты	004	11	04			6784		
Мероприятия в сфере культуры, кинематографии, средств массовой информации	004	11	04	4500000		6784		
Комплектование книжных фондов библиотек муниципальных образований и государственных библиотек городов Москвы и Санкт-Петербурга	004	11	04	4500600		6784		
Иные межбюджетные трансферты	004	11	04	4500600	017	6784		
Департамент охраны здоровья населения Кемеровской области	**005**					**5346652,7**	**4016439,7**	**4052918,7**
Национальная безопасность и правоохранительная деятельность	005	03				1700	1700	1700
Другие вопросы в области национальной безопасности и правоохранительной деятельности	005	03	14			1700	1700	1700
Долгосрочные целевые программы	005	03	14	5220000		1700	1700	1700
Долгосрочная целевая программа «Борьба с преступностью, профилактика правонарушений и обеспечение безопасности дорожного движения в Кемеровской области»	005	03	14	5227500		1700	1700	1700
Подпрограмма «Комплексные меры противодействия злоупотреблению наркотиками и их незаконному обороту»	005	03	14	5227504		1700	1700	1700
Прочие расходы	005	03	14	5227504	013	1700	1700	1700
Образование	005	07				204092	190767	193907
Среднее профессиональное образование	005	07	04			179322	164455	166832
Средние специальные учебные заведения	005	07	04	4270000		179322	164455	166832
Уплата налога на имущество организаций и земельного налога	005	07	04	4279500		2216		
Выполнение функций бюджетными учреждениями	005	07	04	4279500	001	2216		
Обеспечение деятельности подведомственных учреждений	005	07	04	4279900		177106	164455	166832
Выполнение функций бюджетными учреждениями	005	07	04	4279900	001	177106	164455	166832
Профессиональная подготовка, переподготовка и повышение квалификации	005	07	05			24770	26312	27075
Учебные заведения и курсы по переподготовке кадров	005	07	05	4290000		24770	26312	27075
Обеспечение деятельности подведомственных учреждений	005	07	05	4299900		24770	26312	27075
Выполнение функций бюджетными учреждениями	005	07	05	4299900	001	24770	26312	27075
Здравоохранение, физическая культура и спорт	005	09				4937215	3801440	3834779
Стационарная медицинская помощь	005	09	01			2651795	1922472	1938624
Больницы, клиники, госпитали, медико - санитарные части	005	09	01	4700000		2646471	1922472	1938624
Высокотехнологичные виды медицинской помощи	005	09	01	4700200		15000		
Выполнение функций государственными органами	005	09	01	4700200	012	15000		
Уплата налога на имущество организаций и земельного налога	005	09	01	4709500		69465		
Выполнение функций бюджетными учреждениями	005	09	01	4709500	001	69465		
Обеспечение деятельности подведомственных учреждений	005	09	01	4709900		2562006	1922472	1938624
Выполнение функций бюджетными учреждениями	005	09	01	4709900	001	2562006	1922472	1938624
Реализация государственных функций в области здравоохранения, спорта и туризма	005	09	01	4850000		5324		
Централизованные закупки медикаментов и медицинского оборудования	005	09	01	4857700		5324		
Выполнение функций государственными органами	005	09	01	4857700	012	5324		
Амбулаторная помощь	005	09	02			630746	640554	651716
Больницы, клиники, госпитали, медико - санитарные части	005	09	02	4700000		567476	577269	585681
Уплата налога на имущество организаций и земельного налога	005	09	02	4709500		1547		
Выполнение функций бюджетными учреждениями	005	09	02	4709500	001	1547		
Обеспечение деятельности подведомственных учреждений	005	09	02	4709900		565929	577269	585681
Выполнение функций бюджетными учреждениями	005	09	02	4709900	001	565929	577269	585681
Поликлиники, амбулатории, диагностические центры	005	09	02	4710000		63270	63285	66035
Уплата налога на имущество организаций и земельного налога	005	09	02	4719500		446		
Выполнение функций бюджетными учреждениями	005	09	02	4719500	001	446		
Обеспечение деятельности подведомственных учреждений	005	09	02	4719900		62824	63285	66035
Выполнение функций бюджетными учреждениями	005	09	02	4719900	001	62824	63285	66035
Медицинская помощь в дневных стационарах всех типов	005	09	03			58673	54474	54696
Больницы, клиники, госпитали, медико-санитарные части	005	09	03	4700000		58673	54474	54696
Уплата налога на имущество организаций и земельного налога	005	09	03	4709500		108		
Выполнение функций бюджетными учреждениями	005	09	03	4709500	001	108		
Обеспечение деятельности подведомственных учреждений	005	09	03	4709900		58565	54474	54696
Выполнение функций бюджетными учреждениями	005	09	03	4709900	001	58565	54474	54696
Санаторно - оздоровительная помощь	005	09	05			223687	176730	176892
Санатории для больных туберкулезом	005	09	05	4730000		95225	70416	70416
Уплата налога на имущество организаций и земельного налога	005	09	05	4739500		1761		
Выполнение функций бюджетными учреждениями	005	09	05	4739500	001	1761		
Обеспечение деятельности подведомственных учреждений	005	09	05	4739900		93464	70416	70416
Выполнение функций бюджетными учреждениями	005	09	05	4739900	001	93464	70416	70416
Санатории для детей и подростков	005	09	05	4740000		128462	106314	106476
Уплата налога на имущество организаций и земельного налога	005	09	05	4749500		1532		
Выполнение функций бюджетными учреждениями	005	09	05	4749500	001	1532		
Обеспечение деятельности подведомственных учреждений	005	09	05	4749900		126930	106314	106476
Выполнение функций бюджетными учреждениями	005	09	05	4749900	001	126930	106314	106476
Заготовка, переработка, хранение и обеспечение безопасности донорской крови и её компонентов	005	09	06			161390	116995	117532
Центры, станции и отделения переливания крови	005	09	06	4720000		161390	116995	117532
Уплата налога на имущество организаций и земельного налога	005	09	06	4729500		3097		
Выполнение функций бюджетными учреждениями	005	09	06	4729500	001	3097		
Обеспечение деятельности подведомственных учреждений	005	09	06	4729900		158293	116995	117532
Выполнение функций бюджетными учреждениями	005	09	06	4729900	001	158293	116995	117532
Санитарно - эпидемиологическое благополучие	005	09	07			213		
Мероприятия в области санитарно - эпидемиологического надзора	005	09	07	4810000		213		
Борьба с эпидемиями	005	09	07	4810100		213		
Выполнение функций государственными органами	005	09	07	4810100	012	213		
Другие вопросы в области здравоохранения, физической культуры и спорта	005	09	10			1210711	890215	895319
Руководство и управление в сфере установленных функций	005	09	10	0010000		29237	25403	25403
Центральный аппарат	005	09	10	0010400		29237	25403	25403
Выполнение функций государственными органами	005	09	10	0010400	012	29237	25403	25403
Учреждения, обеспечивающие предоставление услуг в сфере здравоохранения	005	09	10	4690000		733582	502905	507874
Уплата налога на имущество организаций и земельного налога	005	09	10	4699500		8140		
Выполнение функций бюджетными учреждениями	005	09	10	4699500	001	8140		
Обеспечение деятельности подведомственных учреждений	005	09	10	4699900		725442	502905	507874
Выполнение функций бюджетными учреждениями	005	09	10	4699900	001	725442	502905	507874
Дома ребенка	005	09	10	4860000		240892	199657	199792
Уплата налога на имущество организаций и земельного налога	005	09	10	4869500		2895		
Выполнение функций бюджетными учреждениями	005	09	10	4869500	001	2895		
Обеспечение деятельности подведомственных учреждений	005	09	10	4869900		237997	199657	199792
Выполнение функций бюджетными учреждениями	005	09	10	4869900	001	237997	199657	199792
Долгосрочные целевые программы	005	09	10	5220000		207000	162250	162250
Долгосрочная целевая программа «Здоровье кузбассовцев»	005	09	10	5220700		207000	162250	162250
Мероприятия в области здравоохранения	005	09	10	5220700	067	207000	162250	162250
Социальная политика	005	10				22532,7	22532,7	22532,7
Социальное обеспечение населения	005	10	03			22532,7	22532,7	22532,7
Социальная помощь	005	10	03	5050000		22532,7	22532,7	22532,7
Реализация мер социальной поддержки отдельных категорий граждан	005	10	03	5055500		18707,7	18707,7	18707,7
Обеспечение мер социальной поддержки ветеранов труда и тружеников тыла	005	10	03	5055520		14386,2	14386,2	14386,2
Обеспечение мер социальной поддержки ветеранов труда	005	10	03	5055521		4195	4195	4195
Социальные выплаты	005	10	03	5055521	005	4195	4195	4195
Обеспечение мер социальной поддержки ветеранов Великой Отечественной войны, проработавших в тылу в период с 22 июня 1941 года по 9 мая 1945 года не менее шести месяцев, исключая период работы на временно оккупированных территориях СССР, либо награжденных орденами и медалями СССР за самоотверженный труд в период Великой Отечественной войны	005	10	03	5055522		10191,2	10191,2	10191,2
Социальные выплаты	005	10	03	5055522	005	10191,2	10191,2	10191,2
Обеспечение мер социальной поддержки реабилитированных лиц и лиц, признанных пострадавшими от политических репрессий	005	10	03	5055530		4321,5	4321,5	4321,5
Обеспечение мер социальной поддержки реабилитированных лиц и лиц, признанных пострадавшими от политических репрессий (средства областного бюджета)	005	10	03	5055532		4321,5	4321,5	4321,5
Социальные выплаты	005	10	03	5055532	005	4321,5	4321,5	4321,5
Закон Кемеровской области от 8 апреля 2008 года № 14-ОЗ «О мерах социальной поддержки отдельных категорий многодетных матерей»	005	10	03	5057900		110	110	110
Меры социальной поддержки отдельных категорий многодетных матерей	005	10	03	5057901		110	110	110
Социальные выплаты	005	10	03	5057901	005	110	110	110
Закон Кемеровской области от 14 ноября 2005 года № 123-ОЗ «О мерах социальной поддержки многодетных семей в Кемеровской области»	005	10	03	5058100		2500	2500	2500
Меры социальной поддержки многодетных семей	005	10	03	5058101		2500	2500	2500
Социальные выплаты	005	10	03	5058101	005	2500	2500	2500
Закон Кемеровской области от 27 января 2005 года № 15-ОЗ «О мерах социальной поддержки отдельных категорий граждан»	005	10	03	5058900		735	735	735
Меры социальной поддержки отдельных категорий граждан	005	10	03	5058901		735	735	735
Социальные выплаты	005	10	03	5058901	005	735	735	735
Закон Кемеровской области от 28 декабря 2000 года № 110-ОЗ «Об образовании в Кемеровской области»	005	10	03	5059200		480	480	480
Меры социальной поддержки участников образовательного процесса	005	10	03	5059201		480	480	480
Социальные выплаты	005	10	03	5059201	005	480	480	480
Межбюджетные трансферты	005	11				181113		
Субвенции бюджетам субъектов Российской Федерации и муниципальных образований	005	11	03			181113		
Иные безвозмездные и безвозвратные перечисления	005	11	03	5200000		181113		
Денежные выплаты медицинскому персоналу фельдшерско-акушерских пунктов, врачам, фельдшерам и медицинским сестрам скорой медицинской помощи	005	11	03	5201800		181113		
Фонд компенсаций	005	11	03	5201800	009	181113		
Департамент молодежной политики и спорта Кемеровской области	**006**					**347344**	**315338**	**315338**
Национальная безопасность и правоохранительная деятельность	006	03				1100	1100	1100
Другие вопросы в области национальной безопасности и правоохранительной деятельности	006	03	14			1100	1100	1100
Долгосрочные целевые программы	006	03	14	5220000		1100	1100	1100
Долгосрочная целевая программа «Борьба с преступностью, профилактика правонарушений и обеспечение безопасности дорожного движения в Кемеровской области»	006	03	14	5227500		1100	1100	1100
Подпрограмма «Комплексные меры противодействия злоупотреблению наркотиками и их незаконному обороту»	006	03	14	5227504		1100	1100	1100
Прочие расходы	006	03	14	5227504	013	1100	1100	1100
Образование	006	07				253786	229537	229537
Общее образование	006	07	02			176774	156228	156228
Учреждения по внешкольной работе с детьми	006	07	02	4230000		176774	156228	156228
Уплата налога на имущество организаций и земельного налога	006	07	02	4239500		256		
Выполнение функций бюджетными учреждениями	006	07	02	4239500	001	256		
Обеспечение деятельности подведомственных учреждений	006	07	02	4239900		176518	156228	156228
Выполнение функций бюджетными учреждениями	006	07	02	4239900	001	176518	156228	156228
Среднее профессиональное образование	006	07	04			62608	59888	59888
Средние специальные учебные заведения	006	07	04	4270000		62608	59888	59888
Уплата налога на имущество организаций и земельного налога	006	07	04	4279500		455		
Выполнение функций бюджетными учреждениями	006	07	04	4279500	001	455		
Обеспечение деятельности подведомственных учреждений	006	07	04	4279900		62153	59888	59888
Выполнение функций бюджетными учреждениями	006	07	04	4279900	001	62153	59888	59888
Молодежная политика и оздоровление детей	006	07	07			14404	13421	13421
Организационно - воспитательная работа с молодежью	006	07	07	4310000		4421	3438	3438
Уплата налога на имущество организаций и земельного налога	006	07	07	4319500		25		
Выполнение функций бюджетными учреждениями	006	07	07	4319500	001	25		
Обеспечение деятельности подведомственных учреждений	006	07	07	4319900		4396	3438	3438
Выполнение функций бюджетными учреждениями	006	07	07	4319900	001	3787	2791	2791
Прочие расходы	006	07	07	4319900	013	609	647	647
Долгосрочные целевые программы	006	07	07	5220000		9983	9983	9983
Долгосрочная целевая программа «Молодежь Кузбасса. Развитие спорта и туризма в Кемеровской области»	006	07	07	5227200		9983	9983	9983
Подпрограмма «Молодежь Кузбасса»	006	07	07	5227202		9983	9983	9983
Прочие расходы	006	07	07	5227202	013	9983	9983	9983
Здравоохранение, физическая культура и спорт	006	09				91226	83679	83679
Физическая культура и спорт	006	09	08			70973	65136	65136
Физкультурно - оздоровительная работа и спортивные мероприятия	006	09	08	5120000		7773	1936	1936
Мероприятия в области здравоохранения, спорта и физической культуры, туризма	006	09	08	5129700		7773	1936	1936
Мероприятия в области здравоохранения, спорта и физической культуры, туризма	006	09	08	5129700	079	7773	1936	1936
Долгосрочные целевые программы	006	09	08	5220000		63200	63200	63200
Долгосрочная целевая программа «Молодежь Кузбасса. Развитие спорта и туризма в Кемеровской области»	006	09	08	5227200		63200	63200	63200
Подпрограмма «Развитие физической культуры и спорта в Кемеровской области»	006	09	08	5227201		63200	63200	63200
Мероприятия в области здравоохранения, спорта и физической культуры, туризма	006	09	08	5227201	079	63200	63200	63200
Другие вопросы в области здравоохранения, физической культуры и спорта	006	09	10			20253	18543	18543
Руководство и управление в сфере установленных функций	006	09	10	0010000		19253	17543	17543
Центральный аппарат	006	09	10	0010400		19253	17543	17543
Выполнение функций государственными органами	006	09	10	0010400	012	19253	17543	17543
Долгосрочные целевые программы	006	09	10	5220000		1000	1000	1000
Долгосрочная целевая программа «Молодежь Кузбасса. Развитие спорта и туризма в Кемеровской области»	006	09	10	5227200		1000	1000	1000
Подпрограмма «Развитие туризма в Кемеровской области»	006	09	10	5227203		1000	1000	1000
Мероприятия в области здравоохранения, спорта и физической культуры, туризма	006	09	10	5227203	079	1000	1000	1000
Социальная политика	006	10				1232	1022	1022
Социальное обеспечение населения	006	10	03			1232	1022	1022
Социальная помощь	006	10	03	5050000		22	22	22
Закон Кемеровской области от 28 декабря 2000 года № 110-ОЗ «Об образовании в Кемеровской области»	006	10	03	5059200		22	22	22
Меры социальной поддержки участников образовательного процесса	006	10	03	5059201		22	22	22
Социальные выплаты	006	10	03	5059201	005	22	22	22
Долгосрочные целевые программы	006	10	03	5220000		1210	1000	1000
Долгосрочная целевая программа «Повышение уровня социальной защиты населения Кемеровской области»	006	10	03	5227000		1210	1000	1000
Подпрограмма «Социальная поддержка и реабилитация инвалидов»	006	10	03	5227001		1210	1000	1000
Мероприятия в

(Продолжение. Начало на стр. I-X).

Социальное обеспечение населения	007	10	03			332861,4	332967,4	333259,4
Социальная помощь	007	10	03	5050000		311326,8	311150,8	311150,8
Федеральный закон от 17 сентября 1998 года № 157-ФЗ «Об иммунопрофилактике инфекционных болезней»	007	10	03	5054400		176		
Государственные единовременные пособия и ежемесячные денежные компенсации гражданам при возникновении поствакцинальных осложнений	007	10	03	5054401		176		
Социальные выплаты	007	10	03	5054401	005	176		
Реализация мер социальной поддержки отдельных категорий граждан	007	10	03	5055500		182308	182308	182308
Обеспечение мер социальной поддержки ветеранов труда и тружеников тыла	007	10	03	5055520		169099	169099	169099
Обеспечение мер социальной поддержки ветеранов труда	007	10	03	5055521		167940	167940	167940
Социальные выплаты	007	10	03	5055521	005	167940	167940	167940
Обеспечение мер социальной поддержки ветеранов Великой Отечественной войны, проработавших в тылу в период с 22 июня 1941 года по 9 мая 1945 года не менее шести месяцев, исключая период работы на временно оккупированных территориях СССР, либо награжденных орденами и медалями СССР за самоотверженный труд в период Великой Отечественной войны	007	10	03	5055522		1159	1159	1159
Социальные выплаты	007	10	03	5055522	005	1159	1159	1159
Обеспечение мер социальной поддержки реабилитированных лиц и лиц, признанных пострадавшими от политических репрессий	007	10	03	5055530		13209	13209	13209
Обеспечение мер социальной поддержки реабилитированных лиц и лиц, признанных пострадавшими от политических репрессий (средства областного бюджета)	007	10	03	5055532		13209	13209	13209
Социальные выплаты	007	10	03	5055532	005	13209	13209	13209
Закон Кемеровской области от 14 февраля 2005 года № 25-ОЗ «О социальной поддержке инвалидов»	007	10	03	5057000		5600	5600	5600
Меры социальной поддержки инвалидов	007	10	03	5057001		5600	5600	5600
Социальные выплаты	007	10	03	5057001	005	5600	5600	5600
Закон Кемеровской области от 8 апреля 2008 года № 16-ОЗ «О ежемесячной доплате к пенсии гражданам, входящим в состав совета старейшин при Губернаторе Кемеровской области»	007	10	03	5057700		2400	2400	2400
Ежемесячная доплата к пенсии гражданам, входящим в состав совета старейшин при Губернаторе Кемеровской области	007	10	03	5057701		2400	2400	2400
Социальные выплаты	007	10	03	5057701	005	2400	2400	2400
Закон Кемеровской области от 8 апреля 2008 года № 14-ОЗ «О мерах социальной поддержки отдельных категорий многодетных матерей»	007	10	03	5057900		3800	3800	3800
Меры социальной поддержки отдельных категорий многодетных матерей	007	10	03	5057901		3800	3800	3800
Социальные выплаты	007	10	03	5057901	005	3800	3800	3800
Закон Кемеровской области от 14 ноября 2005 года № 123-ОЗ «О мерах социальной поддержки многодетных семей в Кемеровской области»	007	10	03	5058100		5500	5500	5500
Меры социальной поддержки многодетных семей	007	10	03	5058101		5500	5500	5500
Социальные выплаты	007	10	03	5058101	005	5500	5500	5500
Закон Кемеровской области от 14 января 1999 года № 8-ОЗ «О пенсиях Кемеровской области»	007	10	03	5058800		360	360	360
Назначение и выплата пенсий Кемеровской области	007	10	03	5058801		360	360	360
Социальные выплаты	007	10	03	5058801	005	360	360	360
Закон Кемеровской области от 27 января 2005 года № 15-ОЗ «О мерах социальной поддержки отдельных категорий граждан»	007	10	03	5058900		110933,8	110933,8	110933,8
Меры социальной поддержки отдельных категорий граждан	007	10	03	5058901		110933,8	110933,8	110933,8
Социальные выплаты	007	10	03	5058901	005	110933,8	110933,8	110933,8
Закон Кемеровской области от 13 июля 2005 года № 86-ОЗ «О мерах социальной поддержки работников государственных учреждений социального обслуживания Кемеровской области»	007	10	03	5059400		249	249	249
Меры социальной поддержки работников государственных учреждений социального обслуживания в виде пособий и компенсации	007	10	03	5059401		249	249	249
Социальные выплаты	007	10	03	5059401	005	249	249	249
Реализация государственных функций в области социальной политики	007	10	03	5140000		106,6	106,6	106,6
Мероприятия в области социальной политики	007	10	03	5140100		106,6	106,6	106,6
Прочие расходы	007	10	03	5140100	013	106,6	106,6	106,6
Долгосрочные целевые программы	007	10	03	5220000		21428	21710	22002
Долгосрочная целевая программа «Повышение уровня социальной защиты населения Кемеровской области»	007	10	03	5227000		16428	16710	17002
Подпрограмма «Социальная поддержка и реабилитация инвалидов»	007	10	03	5227001		6091	5910	5910
Мероприятия в области социальной политики	007	10	03	5227001	068	6091	5910	5910
Подпрограмма «Социальная поддержка населения Кемеровской области»	007	10	03	5227002		7927	8165	8227
Мероприятия в области социальной политики	007	10	03	5227002	068	7927	8165	8227
Подпрограмма «Социальная защита ветеранов и инвалидов боевых действий, лиц, пострадавших при исполнении обязанностей военной службы (служебных обязанностей)»	007	10	03	5227003		2410	2635	2865
Мероприятия в области социальной политики	007	10	03	5227003	068	2410	2635	2865
Долгосрочная целевая программа «Оказание помощи лицам, отбывшим наказание в виде лишения свободы, и содействие их социальной реабилитации в Кемеровской области»	007	10	03	5228100		5000	5000	5000
Мероприятия в области социальной политики	007	10	03	5228100	068	5000	5000	5000
Охрана семьи и детства	007	10	04			1421,3		
Мероприятия по борьбе с беспризорностью, по опеке и попечительству	007	10	04	5110000		1421,3		
Перевозка несовершеннолетних, самовольно ушедших из семей, детских домов, школ-интернатов, специальных учебно-воспитательных и иных детских учреждений	007	10	04	5110200		1421,3		
Прочие расходы	007	10	04	5110200	013	1421,3		
Другие вопросы в области социальной политики	007	10	06			61161	55175	55175
Руководство и управление в сфере установленных функций	007	10	06	0010000		61161	55175	55175
Центральный аппарат	007	10	06	0010400		61161	55175	55175
Выполнение функций государственными органами	007	10	06	0010400	012	61161	55175	55175
Межбюджетные трансферты	007	11				40284,7		
Субвенции бюджетам субъектов Российской Федерации и муниципальных образований	007	11	03			40284,7		
Социальная помощь	007	11	03	5050000		40284,7		
Единовременное пособие беременной жене военнослужащего, проходящего военную службу по призыву, а также ежемесячное пособие на ребенка военнослужащего, проходящего военную службу по призыву	007	11	03	5051900		39855,1		
Фонд компенсаций	007	11	03	5051900	009	39855,1		
Выплаты инвалидам компенсаций страховых премий по договорам обязательного страхования гражданской ответственности владельцев транспортных средств	007	11	03	5054500		429,6		
Фонд компенсаций	007	11	03	5054500	009	429,6		
Управление ветеринарии Кемеровской области	**008**					**288117**	**280790**	**280790**
Национальная экономика	008	04				288117	280790	280790
Сельское хозяйство и рыболовство	008	04	05			288117	280790	280790
Руководство и управление в сфере установленных функций	008	04	05	0010000		14184	11857	11857
Центральный аппарат	008	04	05	0010400		14184	11857	11857
Выполнение функций государственными органами	008	04	05	0010400	012	14184	11857	11857
Государственная поддержка сельского хозяйства	008	04	05	2600000		1736	1736	1736
Мероприятия в области сельскохозяйственного производства	008	04	05	2600400		1736	1736	1736
Расходы на противоэпизоотические мероприятия (средства областного бюджета)	008	04	05	2600412		1736	1736	1736
Прочие расходы	008	04	05	2600412	013	1736	1736	1736
Учреждения, обеспечивающие предоставление услуг в области сельского хозяйства, охраны и использования объектов животного мира	008	04	05	2610000		267197	267197	267197
Уплата налога на имущество организаций и земельного налога	008	04	05	2619500		2300	2300	2300
Выполнение функций бюджетными учреждениями	008	04	05	2619500	001	2300	2300	2300
Обеспечение деятельности подведомственных учреждений	008	04	05	2619900		264897	264897	264897
Содержание государственных учреждений государственной ветеринарной службы Кемеровской области	008	04	05	2619901		264897	264897	264897
Выполнение функций бюджетными учреждениями	008	04	05	2619901	001	264897	264897	264897
Долгосрочные целевые программы	008	04	05	5220000		5000		
Долгосрочная целевая программа «Государственная поддержка агропромышленного комплекса и социального развития села в Кемеровской области»	008	04	05	5226700		5000		
Подпрограмма «Обеспечение эпизоотического благополучия, биологической и химической безопасности территории Кемеровской области»	008	04	05	5226704		5000		
Прочие расходы	008	04	05	5226704	013	5000		
Департамент природных ресурсов и экологии Кемеровской области	**010**					**134115,7**	**51590**	**51590**
Национальная экономика	010	04				88424,7	9800	9800
Воспроизводство минерально-сырьевой базы	010	04	04			400	400	400
Долгосрочные целевые программы	010	04	04	5220000		400	400	400
Долгосрочная целевая программа «Экология и природные ресурсы Кемеровской области»	010	04	04	5220600		400	400	400
Подпрограмма «Минерально-сырьевые ресурсы»	010	04	04	5220602		400	400	400
Прочие расходы	010	04	04	5220602	013	400	400	400
Водные ресурсы	010	04	06			88024,7	9400	9400
Водохозяйственные мероприятия	010	04	06	2800000		68624,7		
Осуществление капитального ремонта гидротехнических сооружений, находящихся в собственности субъектов Российской Федерации, муниципальной собственности, и бесхозяйных гидротехнических сооружений	010	04	06	2800300		10000		
Выполнение функций государственными органами	010	04	06	2800300	012	10000		
Осуществление отдельных полномочий в области водных отношений	010	04	06	2800400		58624,7		
Выполнение функций государственными органами	010	04	06	2800400	012	58624,7		
Долгосрочные целевые программы	010	04	06	5220000		19400	9400	9400
Долгосрочная целевая программа «Экология и природные ресурсы Кемеровской области»	010	04	06	5220600		19400	9400	9400
Подпрограмма «Охрана водных объектов»	010	04	06	5220603		19400	9400	9400
Прочие расходы	010	04	06	5220603	013	19400	9400	9400
Охрана окружающей среды	010	06				45691	41790	41790
Охрана объектов растительного и животного мира и среды их обитания	010	06	03			27582	25338	25338
Природоохранные учреждения	010	06	03	4110000		26882	24638	24638
Уплата налога на имущество организаций и земельного налога	010	06	03	4119500		301		
Выполнение функций бюджетными учреждениями	010	06	03	4119500	001	301		
Обеспечение деятельности подведомственных учреждений	010	06	03	4119900		26581	24638	24638
Выполнение функций бюджетными учреждениями	010	06	03	4119900	001	26581	24638	24638
Долгосрочные целевые программы	010	06	03	5220000		700	700	700
Долгосрочная целевая программа «Экология и природные ресурсы Кемеровской области»	010	06	03	5220600		700	700	700
Подпрограмма «Охрана окружающей среды»	010	06	03	5220601		700	700	700
Прочие расходы	010	06	03	5220601	013	700	700	700
Другие вопросы в области охраны окружающей среды	010	06	05			18109	16452	16452
Руководство и управление в сфере установленных функций	010	06	05	0010000		18109	16452	16452
Центральный аппарат	010	06	05	0010400		18109	16452	16452
Выполнение функций государственными органами	010	06	05	0010400	012	18109	16452	16452
Департамент лесного комплекса Кемеровской области	**011**					**192612,3**	**22494**	**22494**
Национальная экономика	011	04				192612,3	22494	22494
Лесное хозяйство	011	04	07			192612,3	22494	22494
Руководство и управление в сфере установленных функций	011	04	07	0010000		25761	18994	18994
Центральный аппарат	011	04	07	0010400		25761	18994	18994
Выполнение функций государственными органами	011	04	07	0010400	012	25761	18994	18994
Вопросы в области лесных отношений	011	04	07	2920000		166151,3		
Реализация отдельных полномочий в области лесных отношений	011	04	07	2920100		166151,3		
Выполнение функций государственными органами	011	04	07	2920100	012	166151,3		
Долгосрочные целевые программы	011	04	07	5220000		700	3500	3500
Долгосрочная целевая программа «Экология и природные ресурсы Кемеровской области»	011	04	07	5220600		700	3500	3500
Подпрограмма «Охрана, воспроизводство и использование лесов»	011	04	07	5220604		700	3500	3500
Прочие расходы	011	04	07	5220604	013	700	3500	3500
Департамент образования и науки Кемеровской области	**012**					**4874696,4**	**3807193**	**3807193**
Национальная безопасность и правоохранительная деятельность	012	03				2790	2790	2790
Другие вопросы в области национальной безопасности и правоохранительной деятельности	012	03	14			2790	2790	2790
Долгосрочные целевые программы	012	03	14	5220000		2790	2790	2790
Долгосрочная целевая программа «Борьба с преступностью, профилактика правонарушений и обеспечение безопасности дорожного движения в Кемеровской области»	012	03	14	5227500		2790	2790	2790
Подпрограмма «Комплексные меры противодействия злоупотреблению наркотиками и их незаконному обороту»	012	03	14	5227504		2790	2790	2790
Прочие расходы	012	03	14	5227504	013	2790	2790	2790
Образование	012	07				3663632	2869593	2869593
Общее образование	012	07	02			430290	357757	357757
Школы-детские сады, школы начальные, неполные средние и средние	012	07	02	4210000		13789	20784	20784
Уплата налога на имущество организаций и земельного налога	012	07	02	4219500		424		
Выполнение функций бюджетными учреждениями	012	07	02	4219500	001	424		
Обеспечение деятельности подведомственных учреждений	012	07	02	4219900		13365	20784	20784
Школы начальные, неполные средние и средние Кемеровской области	012	07	02	4219902		13365	20784	20784
Выполнение функций бюджетными учреждениями	012	07	02	4219902	001	13365	20784	20784
Школы-интернаты	012	07	02	4220000		243110	195044	195044
Уплата налога на имущество организаций и земельного налога	012	07	02	4229500		6893		
Выполнение функций бюджетными учреждениями	012	07	02	4229500	001	6893		
Обеспечение деятельности подведомственных учреждений	012	07	02	4229900		236217	195044	195044
Школы-интернаты Кемеровской области	012	07	02	4229904		236160	194984	194984
Выполнение функций бюджетными учреждениями	012	07	02	4229904	001	236160	194984	194984
Специальные (коррекционные) учреждения	012	07	02	4229905		57	60	60
Выполнение функций бюджетными учреждениями	012	07	02	4229905	001	57	60	60
Учреждения по внешкольной работе с детьми	012	07	02	4230000		81710	66087	66087
Уплата налога на имущество организаций и земельного налога	012	07	02	4239500		2850	2850	2850
Выполнение функций бюджетными учреждениями	012	07	02	4239500	001	2850	2850	2850
Обеспечение деятельности подведомственных учреждений	012	07	02	4239900		78860	63237	63237
Выполнение функций бюджетными учреждениями	012	07	02	4239900	001	46686	40565	40565
Субсидии некоммерческим организациям	012	07	02	4239900	019	32174	22672	22672
Специальные (коррекционные) учреждения	012	07	02	4330000		89646	75842	75842
Уплата налога на имущество организаций и земельного налога	012	07	02	4339500		777		
Выполнение функций бюджетными учреждениями	012	07	02	4339500	001	777		
Обеспечение деятельности подведомственных учреждений	012	07	02	4339900		88869	75842	75842
Выполнение функций бюджетными учреждениями	012	07	02	4339900	001	88869	75842	75842
Иные безвозмездные и безвозвратные перечисления	012	07	02	5200000		2035		
Ежемесячное денежное вознаграждение за классное руководство	012	07	02	5200900		2035		
Выполнение функций бюджетными учреждениями	012	07	02	5200900	001	2035		
Начальное профессиональное образование	012	07	03			1601237	1503086	1503086
Профессионально - технические училища	012	07	03	4250000		1601237	1503086	1503086
Уплата налога на имущество организаций и земельного налога	012	07	03	4259500		40417		
Выполнение функций бюджетными учреждениями	012	07	03	4259500	001	40417		
Обеспечение деятельности подведомственных учреждений	012	07	03	4259900		1560820	1503086	1503086
Выполнение функций бюджетными учреждениями	012	07	03	4259900	001	1560820	1503086	1503086
Среднее профессиональное образование	012	07	04			661923	630978	630978
Средние специальные учебные заведения	012	07	04	4270000		661923	630978	630978
Уплата налога на имущество организаций и земельного налога	012	07	04	4279500		8780		
Выполнение функций бюджетными учреждениями	012	07	04	4279500	001	8780		
Обеспечение деятельности подведомственных учреждений	012	07	04	4279900		653143	630978	630978
Выполнение функций бюджетными учреждениями	012	07	04	4279900	001	653143	630978	630978
Профессиональная подготовка, переподготовка и повышение квалификации	012	07	05			69441	63198	63198
Институты повышения квалификации	012	07	05	4280000		67441	63198	63198
Уплата налога на имущество организаций и земельного налога	012	07	05	4289500		1350		
Выполнение функций бюджетными учреждениями	012	07	05	4289500	001	1350		
Обеспечение деятельности подведомственных учреждений	012	07	05	4289900		66091	63198	63198
Выполнение функций бюджетными учреждениями	012	07	05	4289900	001	66091	63198	63198
Учебные заведения и курсы по переподготовке кадров	012	07	05	4290000		2000		
Переподготовка и повышение квалификации кадров	012	07	05	4297800		2000		
Выполнение функций бюджетными учреждениями	012	07	05	4297800	001	2000		
Высшее и послевузовское профессиональное образование	012	07	06			38429	37617	37617
Высшие учебные заведения	012	07	06	4300000		38429	37617	37617
Уплата налога на имущество организаций и земельного налога	012	07	06	4309500		435		
Выполнение функций бюджетными учреждениями	012	07	06	4309500	001	435		
Обеспечение деятельности подведомственных учреждений	012	07	06	4309900		37994	37617	37617
Выполнение функций бюджетными учреждениями	012	07	06	4309900	001	37994	37617	37617
Другие вопросы в области образования	012	07	09			862312	276957	276957
Руководство и управление в сфере установленных функций	012	07	09	0010000		51914	46892	46892
Центральный аппарат	012	07	09	0010400		51914	46892	46892
Выполнение функций государственными органами	012	07	09	0010400	012	51914	46892	46892
Учреждения, обеспечивающие предоставление услуг в сфере образования	012	07	09	4350000		164116	112985	112985
Уплата налога на имущество организаций и земельного налога	012	07	09	4359500		1320		
Выполнение функций бюджетными учреждениями	012	07	09	4359500	001	1320		
Обеспечение деятельности подведомственных учреждений	012	07	09	4359900		162796	112985	112985
Учреждения, обеспечивающие предоставление услуг в сфере образования Кемеровской области	012	07	09	4359902		162796	112985	112985
Выполнение функций бюджетными учреждениями	012	07	09	4359902	001	153326	108370	108370
Субсидии некоммерческим организациям	012	07	09	4359902	019	9470	4615	4615
Долгосрочные целевые программы	012	07	09	5220000		646282	117080	117080
Долгосрочная целевая программа «Развитие системы образования и повышения уровня потребности в образовании населения Кемеровской области»	012	07	09	5227100		630230	116430	116430
Подпрограмма «Развитие профессионального образования в Кемеровской области»	012	07	09	5227102		17160	17160	17160
Мероприятия в сфере образования	012	07	09	5227102	022	17160	17160	17160
Подпрограмма «Патриотическое воспитание граждан в Кемеровской области»	012	07	09	5227103		80	80	80
Мероприятия в сфере образования	012	07	09	5227103	022	80	80	80
Подпрограмма «Совершенствование качества образования, материально - техническое оснащение образовательных учреждений»	012	07	09	5227104		545530	31730	31730
Мероприятия в сфере образования	012	07	09	5227104	022	545530	31730	31730
Подпрограмма «Профилактика безнадзорности и правонарушений несовершеннолетних»	012	07	09	5227107		60	60	60
Мероприятия в сфере образования	012	07	09	5227107	022	60	60	60
Подпрограмма «Адресная социальная поддержка участников образовательного процесса»	012	07	09	5227108		67400	67400	67400
Мероприятия в сфере образования	012	07	09	5227108	022	67400	67400	67400
Долгосрочная целевая программа «Развитие инновационной деятельности в Кемеровской области»	012	07	09	5227300		15002		
Мероприятия в сфере образования	012	07	09	5227300	022	15002		
Долгосрочная целевая программа «Борьба с преступностью, профилактика правонарушений и обеспечение безопасности дорожного движения в Кемеровской области»	012	07	09	5227500		1050	650	650
Подпрограмма «Повышение безопасности дорожного движения»	012	07	09	5227501		1050	650	650
Мероприятия по повышению безопасности дорожного движения	012	07	09	5227501	038	1050	650	650
Социальная политика	012	10				50952,4	11453	11453
Социальное обеспечение населения	012	10	03			11453	11453	11453
Социальная помощь	012	10	03	5050000		11453	11453	11453
Закон Кемеровской области от 28 декабря 2000 года № 110-ОЗ «Об образовании в Кемеровской области»	012	10	03	5059200		11200	11200	11200
Меры социальной поддержки участников образовательного процесса	012	10	03	5059201		11200	11200	11200
Социальные выплаты	012	10	03	5059201	005	11200	11200	11200
Закон Кемеровской области от 10 декабря 2004 года № 103-ОЗ «О мерах по обеспечению гарантий социальной поддержки детей-сирот и детей, оставшихся без попечения родителей, в Кемеровской области»	012	10	03	5059500		253	253	253
Открытие и ежемесячное зачисление денежных средств для детей-сирот и детей, оставшихся без попечения родителей, на специальные накопительные банковские счета	012	10	03	5059501		253	253	253
Социальные выплаты	012	10	03	5059501	005	253	253	253
Охрана семьи и детства	012	10	04			39499,4		
Социальная помощь	012	10	04	5050000		38999,4		
Федеральный закон от 19 мая 1995 года № 81-ФЗ «О государственных пособиях гражданам, имеющим детей»	012	10	04	5050500		38999,4		
Выплата единовременного пособия при всех формах устройства детей, лишенных родительского попечения, в семью	012	10	04	5050502		38999,4		
Социальные выплаты	012	10	04	5050502	005	38999,4		
Мероприятия по борьбе с беспризорностью, по опеке и попечительству	012	10	04	5110000		500		
Перевозка несовершеннолетних, самовольно ушедших из семей, детских домов, школ-интернатов, специальных учебно-воспитательных и иных детских учреждений	012	10	04	5110200		500		
Прочие расходы	012	10	04	5110200	013	500		
Межбюджетные трансферты	012	11				1157322	923357	923357
Субвенции бюджетам субъектов Российской Федерации и муниципальных образований	012	11	03			1157322	923357	923357
Иные безвозмездные и безвозвратные перечисления	012	11	03	5200000		1157322	923357	923357
Ежемесячное денежное вознаграждение за классное руководство	012	11	03	5200900		233965		
Фонд компенсаций	012	11	03	5200900	009	233965		
Компенсация части родительской платы за содержание ребенка в государственных и муниципальных образовательных учреждениях, реализующих основную общеобразовательную программу дошкольного образования	012	11	03	5201000		214280	214280	214280
Фонд компенсаций	012	11	03	5201000	009	214280	214280	214280
Содержание ребенка в семье опекуна и приемной семье, а также вознаграждение, причитающееся приемному родителю	012	11	03	5201300		709077	709077	709077
Выплаты на содержание подопечных детей и предоставление льгот приемной семье	012	11	03	5201311		146286	146286	146286
Фонд компенсаций	012	11	03	5201311	009	146286	146286	146286
Оплата труда приемного родителя	012	11	03	5201312		130791	130791	130791
Фонд компенсаций	012	11	03	5201312	009	130791	130791	130791
Выплаты семьям опекунов на содержание подопечных детей	012	11	03	5201313		432000	432000	432000
Фонд компенсаций	012	11	03	5201313	009	432000	432000	432000
Департамент жилищно-коммунального и дорожного комплекса Кемеровской области	**013**					**1821417**	**306246**	**316245**
Национальная экономика	013	04				1797490	284487	294486
Дорожное хозяйство	013	04	09			1760017	256701	266700
Дорожное хозяйство	013	04	09	3150000		1565346	41700	41700
Управление дорожным хозяйством	013	04	09	3150100		59390	41700	41700
Содержание учреждений, осуществляющих управление автомобильными дорогами общего пользования регионального или межмуниципального значения	013	04	09	3150102		59390	41700	41700
Выполнение функций бюджетными учреждениями	013	04	09	3150102	001	59390	41700	41700
Поддержка дорожного хозяйства	013	04	09	3150200		1505956		
Дорожная деятельность в отношении автомобильных дорог общего пользования регионального или межмуниципального значения	013	04	09	3150203		1505956		
Выполнение функций бюджетными учреждениями	013	04	09	3150203	001	1505956		
Долгосрочные целевые программы	013	04	09	5220000		194671	215001	225000
Долгосрочная целевая программа «Реконструкция и строительство автомобильных дорог общего пользования регионального или межмуниципального значения Кемеровской области»	013	04	09	5228000		194671	215001	225000
Бюджетные инвестиции	013	04	09	5228000	003	44670	65000	75000
Строительство автомобильной дороги Новосибирск - Ленинск-Кузнецкий - Кемерово - Юрга на участке Ленинск-Кузнецкий - Кемерово км 295 - км 323,5 в Кемеровской области	013	04	09	5228000	501		106035	144000
Строительство автомобильной дороги Киселевск - Малиновка - Михайловка в Прокопьевском районе Кемеровской области	013	04	09	5228000	503	12339		
Строительство автомобильной дороги Чугунаш - спортивно-туристический комплекс «Шерегеш» в Кемеровской области	013	04	09	5228000	504	46556	43966	
Строительство автомобильной дороги улица Терешковой - город-спутник «Лесная поляна»	013	04	09	5228000	505	91106		
Строительство автомобильной дороги Октябрьский - Каленово	013	04	09	5228000	507			6000
Другие вопросы в области национальной экономики	013	04	12			37473	27786	27786
Реализация государственных функций, связанных с общегосударственным управлением	013	04	12	0920000		37473	27786	27786
Обеспечение деятельности государственного учреждения «Кузбасское дорожно-коммунальное хозяйство»	013	04	12	0920001		14577	4890	4890
Уплата налога на имущество организаций и земельного налога	013	04	12	0929501		7938		
Выполнение функций бюджетными учреждениями	013	04	12	0929501	001	7938		
Обеспечение деятельности подведомственных учреждений	013	04	12	0929901		6639	4890	4890
Выполнение функций бюджетными учреждениями	013	04	12	0929901	004	6639	4890	4890
Обеспечение деятельности государственного учреждения «Служба оперативного контроля за работой систем жизнеобеспечения»	013	04	12	0920002		22896	22896	22896
Уплата налога на имущество организаций и земельного налога	013	04	12	0929502		109	109	109
Выполнение функций бюджетными учреждениями	013	04	12	0929502	001	109	109	109
Об

(Продолжение. Начало на стр. I-XI).

Функционирование органов в сфере национальной безопасности, правоохранительной деятельности и обороны	177	03	10	3029900	014	26500	24000	24000
Долгосрочные целевые программы	177	03	10	5220000		10000	10000	10000
Долгосрочная целевая программа «Пожарная безопасность Кемеровской области»	177	03	10	5227600		10000	10000	10000
Функционирование органов в сфере национальной безопасности, правоохранительной деятельности и обороны	177	03	10	5227600	014	10000	10000	10000
Другие вопросы в области национальной безопасности и правоохранительной деятельности	177	03	14			10000	10000	10000
Долгосрочные целевые программы	177	03	14	5220000		10000	10000	10000
Долгосрочная целевая программа «Обеспечение безопасности условий жизни населения и деятельности предприятий в Кемеровской области»	177	03	14	5227400		10000	10000	10000
Подпрограмма «Антитеррор»	177	03	14	5227401		4000	4000	4000
Прочие расходы	177	03	14	5227401	013	4000	4000	4000
Подпрограмма «Снижение рисков и смягчение последствий чрезвычайных ситуаций природного и техногенного характера в Кемеровской области»	177	03	14	5227402		4000	4000	4000
Прочие расходы	177	03	14	5227402	013	4000	4000	4000
Подпрограмма «Сейсмобезопасность территории Кемеровской области»	177	03	14	5227403		2000	2000	2000
Прочие расходы	177	03	14	5227403	013	2000	2000	2000
Образование	177	07				32901,2	32815	32815
Профессиональная подготовка, переподготовка и повышение квалификации	177	07	05			32901,2	32815	32815
Мероприятия по гражданской обороне	177	07	05	2190000		32851,2	32815	32815
Подготовка населения и организаций к действиям в чрезвычайной ситуации в мирное и военное время	177	07	05	2190100		32851,2	32815	32815
Функционирование органов в сфере национальной безопасности, правоохранительной деятельности и обороны	177	07	05	2190100	014	32851,2	32815	32815
Учебные заведения и курсы по переподготовке кадров	177	07	05	4290000		50		
Уплата налога на имущество организаций и земельного налога	177	07	05	4299500		50		
Функционирование органов в сфере национальной безопасности, правоохранительной деятельности и обороны	177	07	05	4299500	014	50		
Главное управление внутренних дел по Кемеровской области	**188**					**2364418,4**	**2042382**	**2042382**
Национальная безопасность и правоохранительная деятельность	188	03				2358918,4	2037382	2037382
Органы внутренних дел	188	03	02			2358718,4	2037182	2037182
Материально - техническое обеспечение	188	03	02	2010000		45475	45475	45475
Оплата и хранение специального топлива и горюче-смазочных материалов	188	03	02	2016800		45475	45475	45475
Оплата и хранение специального топлива и горюче-смазочных материалов вне рамок государственного оборонного заказа	188	03	02	2016802		45475	45475	45475
Функционирование органов в сфере национальной безопасности, правоохранительной деятельности и обороны	188	03	02	2016802	014	45475	45475	45475
Воинские формирования (органы, подразделения)	188	03	02	2020000		2208461,4	1906525	1906525
Обеспечение равного с Министерством внутренних дел Российской Федерации повышения денежного довольствия сотрудникам и заработной платы работникам подразделений милиции общественной безопасности и социальных выплат	188	03	02	2020100		301936,4		
Функционирование органов в сфере национальной безопасности, правоохранительной деятельности и обороны	188	03	02	2020100	014	301936,4		
Военный персонал	188	03	02	2025800		1610615	1610615	1610615
Функционирование органов в сфере национальной безопасности, правоохранительной деятельности и обороны	188	03	02	2025800	014	1610615	1610615	1610615
Функционирование органов в сфере национальной безопасности и правоохранительной деятельности	188	03	02	2026700		233360	233360	233360
Функционирование органов в сфере национальной безопасности, правоохранительной деятельности и обороны	188	03	02	2026700	014	233360	233360	233360
Продовольственное обеспечение	188	03	02	2027100		900	900	900
Продовольственное обеспечение вне рамок государственного оборонного заказа	188	03	02	2027102		900	900	900
Функционирование органов в сфере национальной безопасности, правоохранительной деятельности и обороны	188	03	02	2027102	014	900	900	900
Вещевое обеспечение	188	03	02	2027200		13650	13650	13650
Вещевое обеспечение вне рамок государственного оборонного заказа	188	03	02	2027202		8300	8300	8300
Функционирование органов в сфере национальной безопасности, правоохранительной деятельности и обороны	188	03	02	2027202	014	8300	8300	8300
Компенсация стоимости вещевого имущества	188	03	02	2027203		5350	5350	5350
Функционирование органов в сфере национальной безопасности, правоохранительной деятельности и обороны	188	03	02	2027203	014	5350	5350	5350
Пособия и компенсации военнослужащим, приравненным к ним лицам, а также уволенным из их числа	188	03	02	2027600		48000	48000	48000
Социальные выплаты	188	03	02	2027600	005	48000	48000	48000
Долгосрочные целевые программы	188	03	02	5220000		101782	82182	82182
Долгосрочная целевая программа «Борьба с преступностью, профилактика правонарушений и обеспечение безопасности дорожного движения в Кемеровской области»	188	03	02	5227500		101782	82182	82182
Подпрограмма «Повышение безопасности дорожного движения»	188	03	02	5227501		13132	13532	13532
Мероприятия по повышению безопасности дорожного движения	188	03	02	5227501	038	13132	13532	13532
Подпрограмма «Водитель, автомобиль, дорожная среда»	188	03	02	5227502		78650	58650	58650
Прочие расходы	188	03	02	5227502	013	78650	58650	58650
Подпрограмма «Борьба с преступностью и профилактика правонарушений»	188	03	02	5227503		10000	10000	10000
Прочие расходы	188	03	02	5227503	013	10000	10000	10000
Разработка, закупка и ремонт вооружений, военной и специальной техники, продукции производственно-технического назначения и имущества в рамках государственного оборонного заказа	188	03	02	7050000		3000	3000	3000
Закупки вооружений, военной и специальной техники, продукции производственно-технического назначения и имущества в рамках государственного оборонного заказа вне рамок государственной программы вооружения	188	03	02	7050500		3000	3000	3000
Стрелковое и холодное оружие	188	03	02	7050505		400	400	400
Функционирование органов в сфере национальной безопасности, правоохранительной деятельности и обороны	188	03	02	7050505	014	400	400	400
Боеприпасы	188	03	02	7050507		400	400	400
Функционирование органов в сфере национальной безопасности, правоохранительной деятельности и обороны	188	03	02	7050507	014	400	400	400
Другие вооружения, военная и специальная техника	188	03	02	7050508		2200	2200	2200
Функционирование органов в сфере национальной безопасности, правоохранительной деятельности и обороны	188	03	02	7050508	014	2200	2200	2200
Другие вопросы в области национальной безопасности и правоохранительной деятельности	188	03	14			200	200	200
Долгосрочные целевые программы	188	03	14	5220000		200	200	200
Долгосрочная целевая программа «Борьба с преступностью, профилактика правонарушений и обеспечение безопасности дорожного движения в Кемеровской области»	188	03	14	5227500		200	200	200
Подпрограмма «Комплексные меры противодействия злоупотреблению наркотиками и их незаконному обороту»	188	03	14	5227504		200	200	200
Прочие расходы	188	03	14	5227504	013	200	200	200
Социальная политика	188	10				5500	5000	5000
Социальное обеспечение населения	188	10	03			5000	5000	5000
Социальная помощь	188	10	03	5050000		5000	5000	5000
Компенсации членам семей погибших военнослужащих	188	10	03	5056400		5000	5000	5000
Социальные выплаты	188	10	03	5056400	005	5000	5000	5000
Охрана семьи и детства	188	10	04			500		
Мероприятия по борьбе с беспризорностью, по опеке и попечительству	188	10	04	5110000		500		
Перевозка несовершеннолетних, самовольно ушедших из семей, детских домов, школ-интернатов, специальных учебно-воспитательных и иных детских учреждений	188	10	04	5110200		500		
Прочие расходы	188	10	04	5110200	013	500		
Комитет по управлению государственным имуществом Кемеровской области	**850**					**130435**	**125824**	**125824**
Общегосударственные вопросы	850	01				121310	116699	116699
Другие общегосударственные вопросы	850	01	14			121310	116699	116699
Руководство и управление в сфере установленных функций	850	01	14	0010000		37160	32549	32549
Центральный аппарат	850	01	14	0010400		37160	32549	32549
Выполнение функций государственными органами	850	01	14	0010400	012	37160	32549	32549
Реализация государственных функций, связанных с общегосударственным управлением	850	01	14	0920000		84150	84150	84150
Приобретение государственной собственности	850	01	14	0922000		84150	84150	84150
Приобретение объектов в собственность Кемеровской области	850	01	14	0922001		84150	84150	84150
Выполнение функций государственными органами	850	01	14	0922001	012	84150	84150	84150
Национальная экономика	850	04				9125	9125	9125
Другие вопросы в области национальной экономики	850	04	12			9125	9125	9125
Долгосрочные целевые программы	850	04	12	5220000		9125	9125	9125
Долгосрочная целевая программа «Создание системы кадастра недвижимости в Кемеровской области»	850	04	12	5221000		9125	9125	9125
Мероприятия по землеустройству и землепользованию	850	04	12	5221000	054	9125	9125	9125
Администрация Кемеровской области	**851**					**881899**	**704880**	**710325**
Общегосударственные вопросы	851	01				677972	542951	549306
Функционирование высшего должностного лица субъекта Российской Федерации и муниципального образования	851	01	02			2001	2001	2001
Руководство и управление в сфере установленных функций	851	01	02	0010000		2001	2001	2001
Губернатор Кемеровской области	851	01	02	0010001		2001	2001	2001
Выполнение функций государственными органами	851	01	02	0010001	012	2001	2001	2001
Функционирование Правительства Российской Федерации, высших исполнительных органов государственной власти субъектов Российской Федерации, местных администраций	851	01	04			236724	212220	212220
Руководство и управление в сфере установленных функций	851	01	04	0010000		236724	212220	212220
Центральный аппарат	851	01	04	0010400		236724	212220	212220
Выполнение функций государственными органами	851	01	04	0010400	012	236724	212220	212220
Другие общегосударственные вопросы	851	01	14			439247	328730	335085
Руководство и управление в сфере установленных функций	851	01	14	0010000		2785	1735	1735
Обеспечение деятельности общественной палаты Кемеровской области	851	01	14	0019000		2785	1735	1735
Выполнение функций бюджетными учреждениями	851	01	14	0019000	001	2785	1735	1735
Реализация государственных функций, связанных с общегосударственным управлением	851	01	14	0920000		83400	83400	83400
Выполнение других обязательств государства	851	01	14	0920300		83400	83400	83400
Финансовое обеспечение наградной системы	851	01	14	0920321		80000	80000	80000
Выполнение функций государственными органами	851	01	14	0920321	012	80000	80000	80000
Обеспечение визитов делегаций	851	01	14	0920322		3400	3400	3400
Выполнение функций государственными органами	851	01	14	0920322	012	3400	3400	3400
Учреждения по обеспечению хозяйственного обслуживания	851	01	14	0930000		281833	171095	172450
Обеспечение деятельности государственного учреждения Кемеровской области «Хозяйственный комплекс Администрации Кемеровской области»	851	01	14	0930001		188936	113190	114252
Уплата налога на имущество организаций и земельного налога	851	01	14	0939501		5408	5800	6100
Выполнение функций бюджетными учреждениями	851	01	14	0939501	001	5408	5800	6100
Обеспечение деятельности подведомственного учреждения	851	01	14	0939901		183528	107390	108152
Выполнение функций бюджетными учреждениями	851	01	14	0939901	001	183528	107390	108152
Обеспечение деятельности государственного учреждения Кемеровской области «Автохозяйство Администрации Кемеровской области»	851	01	14	0930002		92897	57905	58198
Уплата налога на имущество организаций и земельного налога	851	01	14	0939502		3000	3200	3400
Выполнение функций бюджетными учреждениями	851	01	14	0939502	001	3000	3200	3400
Обеспечение деятельности подведомственного учреждения	851	01	14	0939902		89897	54705	54798
Выполнение функций бюджетными учреждениями	851	01	14	0939902	001	89897	54705	54798
Долгосрочные целевые программы	851	01	14	5220000		71229	72500	77500
Долгосрочная целевая программа «Создание системы поддержки принятия и исполнения управленческих решений в Кемеровской области»	851	01	14	5225700		3000	2500	2500
Прочие расходы	851	01	14	5225700	013	3000	2500	2500
Долгосрочная целевая программа «Повышение инвестиционной привлекательности Кемеровской области»	851	01	14	5226000		68229	70000	75000
Субсидии юридическим лицам	851	01	14	5226000	006	46472	46472	49193
Прочие расходы	851	01	14	5226000	013	21757	23528	25807
Образование	851	07				16058	31060	30150
Профессиональная подготовка, переподготовка и повышение квалификации	851	07	05			5100	5100	5100
Учебные заведения и курсы по переподготовке кадров	851	07	05	4290000		5100	5100	5100
Переподготовка и повышение квалификации кадров	851	07	05	4297800		5100	5100	5100
Выполнение функций государственными органами	851	07	05	4297800	012	5100	5100	5100
Другие вопросы в области образования	851	07	09			10958	25960	25050
Долгосрочные целевые программы	851	07	09	5220000		10958	25960	25050
Долгосрочная целевая программа «Развитие инновационной деятельности в Кемеровской области»	851	07	09	5227300		10958	25960	25050
Мероприятия в сфере образования	851	07	09	5227300	022	10958	25960	25050
Культура, кинематография, средства массовой информации	851	08				7869	7869	7869
Периодическая печать и издательства	851	08	04			7869	7869	7869
Долгосрочные целевые программы	851	08	04	5220000		7869	7869	7869
Долгосрочная целевая программа «Пресса»	851	08	04	5221200		7869	7869	7869
Мероприятия по поддержке и развитию культуры, искусства, кинематографии, средств массовой информации и архивного дела	851	08	04	5221200	023	7869	7869	7869
Здравоохранение, физическая культура и спорт	851	09				100000	43000	43000
Другие вопросы в области здравоохранения, физической культуры и спорта	851	09	10			100000	43000	43000
Долгосрочные целевые программы	851	09	10	5220000		100000	43000	43000
Долгосрочная целевая программа «Здоровье кузбассовцев»	851	09	10	5220700		100000	43000	43000
Мероприятия в области здравоохранения	851	09	10	5220700	067	100000	43000	43000
Социальная политика	851	10				80000	80000	80000
Другие вопросы в области социальной политики	851	10	06			80000	80000	80000
Реализация государственных функций, связанных с общегосударственным управлением	851	10	06	0920000		80000	80000	80000
Выполнение других обязательств государства	851	10	06	0920300		80000	80000	80000
Оказание экстренной адресной материальной помощи гражданам	851	10	06	0920320		80000	80000	80000
Выполнение функций государственными органами	851	10	06	0920320	012	80000	80000	80000
Государственная служба по надзору и контролю в сфере образования Кемеровской области	**853**					**40950,3**	**18118**	**18118**
Образование	853	07				40950,3	18118	18118
Другие вопросы в области образования	853	07	09			40950,3	18118	18118
Руководство и управление в сфере установленных функций	853	07	09	0010000		40950,3	18118	18118
Центральный аппарат	853	07	09	0010400		28706	18118	18118
Выполнение функций государственными органами	853	07	09	0010400	012	28706	18118	18118
Осуществление полномочий Российской Федерации по контролю качества образования, лицензированию и государственной аккредитации образовательных учреждений, надзору и контролю за соблюдением законодательства в области образования	853	07	09	0015200		12244,3		
Выполнение функций государственными органами	853	07	09	0015200	012	12244,3		
Главное финансовое управление Кемеровской области	**855**					**38744475,4**	**39106696,7**	**45421550,7**
Общегосударственные вопросы	855	01				1337520	1152916	1147423
Обеспечение деятельности финансовых, налоговых и таможенных органов и органов финансового (финансово-бюджетного) надзора	855	01	06			403380	322199	322199
Руководство и управление в сфере установленных функций	855	01	06	0010000		403380	322199	322199
Центральный аппарат	855	01	06	0010400		403380	322199	322199
Выполнение функций государственными органами	855	01	06	0010400	012	403380	322199	322199
Обслуживание государственного и муниципального долга	855	01	11			566040	459967	454474
Процентные платежи по долговым обязательствам	855	01	11	0650000		566040	459967	454474
Процентные платежи по государственному долгу Кемеровской области	855	01	11	0650200		566040	459967	454474
Прочие расходы	855	01	11	0650200	013	566040	459967	454474
Резервные фонды	855	01	12			260000	260000	260000
Резервные фонды	855	01	12	0700000		260000	260000	260000
Резервный фонд Коллегии Администрации Кемеровской области	855	01	12	0700400		240000	240000	240000
Прочие расходы	855	01	12	0700400	013	240000	240000	240000
Резервный фонд Кемеровской области	855	01	12	0700600		20000	20000	20000
Прочие расходы	855	01	12	0700600	013	20000	20000	20000
Другие общегосударственные вопросы	855	01	14			108100	110750	110750
Реализация государственных функций, связанных с общегосударственным управлением	855	01	14	0920000		107000	107000	107000
Выполнение других обязательств государства	855	01	14	0920300		107000	107000	107000
Финансовое обеспечение наградной системы	855	01	14	0920321		107000	107000	107000
Выполнение функций государственными органами	855	01	14	0920321	012	107000	107000	107000
Долгосрочные целевые программы	855	01	14	5220000		1100	3750	3750
Долгосрочная целевая программа «Создание системы поддержки принятия и исполнения управленческих решений в Кемеровской области»	855	01	14	5225700			500	500
Прочие расходы	855	01	14	5225700	013		500	500
Долгосрочная целевая программа «Поддержка реализации административной реформы и реформы местного самоуправления в Кемеровской области»	855	01	14	5226100		1100	3250	3250
Прочие расходы	855	01	14	5226100	013	1100	3250	3250
Здравоохранение, физическая культура и спорт	855	09				3000	1000	1000
Другие вопросы в области здравоохранения, физической культуры и спорта	855	09	10			3000	1000	1000
Долгосрочные целевые программы	855	09	10	5220000		3000	1000	1000
Долгосрочная целевая программа «Здоровье кузбассовцев»	855	09	10	5220700		3000	1000	1000
Мероприятия в области здравоохранения	855	09	10	5220700	067	3000	1000	1000
Межбюджетные трансферты	855	11				37403955,4	26624808,7	26621977,7
Дотации бюджетам субъектов Российской Федерации и муниципальных образований	855	11	01			7088135	6088093	6088092
Выравнивание бюджетной обеспеченности	855	11	01	5160000		7088135	6088093	6088092
Выравнивание бюджетной обеспеченности	855	11	01	5160100		7088135	6088093	6088092
Выравнивание бюджетной обеспеченности муниципальных районов (городских округов)	855	11	01	5160110		7000000	6000000	6000000
Фонд финансовой поддержки	855	11	01	5160110	008	7000000	6000000	6000000
Выравнивание бюджетной обеспеченности поселений	855	11	01	5160120		88135	88093	88092
Фонд финансовой поддержки	855	11	01	5160120	008	88135	88093	88092
Субсидии бюджетам субъектов Российской Федерации и муниципальных образований (межбюджетные субсидии)	855	11	02			3477473,8	819122	875339
Федеральная целевая программа «Жилище» на 2002 - 2010 годы	855	11	02	1040000		100000		
Подпрограмма «Модернизация объектов коммунальной инфраструктуры»	855	11	02	1040300		100000		
Фонд софинансирования	855	11	02	1040300	010	100000		
Иные безвозмездные и безвозвратные перечисления	855	11	02	5200000		2843590,8	297980	297980
Иные расходные обязательства по исполнению полномочий органов местного самоуправления по вопросам местного значения	855	11	02	5203200		1045610,8		
Фонд софинансирования	855	11	02	5203200	010	1045610,8		
Приобретение газа для коммунально-бытовых нужд	855	11	02	5204500		22411		
Фонд софинансирования	855	11	02	5204500	010	22411		
Оплата тепловой энергии и угля для коммунально-бытовых нужд	855	11	02	5204600		1477589		
Фонд софинансирования	855	11	02	5204600	010	1477589		
Стимулирование труда воспитателей, младших воспитателей учреждений дошкольного образования	855	11	02	5206000		290000	290000	290000
Фонд софинансирования	855	11	02	5206000	010	290000	290000	290000
Выплата ежемесячной надбавки стимулирующего характера работникам муниципальных учреждений здравоохранения, выполняющим работу по обеспечению деятельности центров медико-социальной помощи	855	11	02	5206200		7980	7980	7980
Фонд софинансирования	855	11	02	5206200	010	7980	7980	7980
Долгосрочные целевые программы	855	11	02	5220000		533883	521142	577359
Долгосрочная целевая программа «Чистая вода»	855	11	02	5220300		37500	37500	37500
Фонд софинансирования	855	11	02	5220300	010	37500	37500	37500
Долгосрочная целевая программа «Жилище»	855	11	02	5220500		55000	55000	55000
Подпрограмма «Обеспечение жильем молодых семей»	855	11	02	5220504		20000	20000	20000
Фонд софинансирования	855	11	02	5220504	010	20000	20000	20000
Подпрограмма «Обеспечение земельных участков коммунальной инфраструктурой в целях жилищного строительства»	855	11	02	5220506		25000	25000	25000
Фонд софинансирования	855	11	02	5220506	010	25000	25000	25000
Подпрограмма «Обеспечение развития малоэтажного жилищного строительства»	855	11	02	5220507		10000	10000	10000
Фонд софинансирования	855	11	02	5220507	010	10000	10000	10000
Долгосрочная целевая программа «Развитие субъектов малого и среднего предпринимательства в Кемеровской области»	855	11	02	5220900		17770	13100	13100
Фонд софинансирования	855	11	02	5220900	010	17770	13100	13100
Долгосрочная целевая программа «Пресса»	855	11	02	5221200		70	70	70
Фонд софинансирования	855	11	02	5221200	010	70	70	70
Долгосрочная целевая программа «Культура Кузбасса»	855	11	02	5225100		3466	3466	3466
Фонд софинансирования	855	11	02	5225100	010	3466	3466	3466
Долгосрочная целевая программа «Социально-экономическое развитие наций и народностей в Кемеровской области»	855	11	02	5225300		10020	9970	10020
Фонд софинансирования	855	11	02	5225300	010	10020	9970	10020
Долгосрочная целевая программа «Поддержка реализации административной реформы и реформы местного самоуправления в Кемеровской области»	855	11	02	5226100		8900	6750	6750
Фонд софинансирования	855	11	02	5226100	010	8900	6750	6750
Долгосрочная целевая программа «Развитие инфраструктуры жизнеобеспечения населения Кемеровской области»	855	11	02	5226600		134000	93500	125000
Подпрограмма «Строительство, реконструкция и капитальный ремонт объектов социальной сферы»	855	11	02	5226601		134000	93500	125000
Фонд софинансирования	855	11	02	5226601	010	134000	93500	125000
Долгосрочная целевая программа «Государственная поддержка агропромышленного комплекса и социального развития села в Кемеровской области»	855	11	02	5226700		24000	24000	24000
Подпрограмма «Государственная поддержка социального развития села»	855	11	02	5226702		24000	24000	24000
Софинансирование объектов капитального строительства государственной собственности субъектов Российской Федерации (объектов капитального строительства собственности муниципальных образований)	855	11	02	5226702	020	5000	5000	5000
Субсидии на осуществление мероприятий по обеспечению жильем граждан Российской Федерации, проживающих в сельской местности	855	11	02	5226702	099	19000	19000	19000
Долгосрочная целевая программа «Модернизация объектов коммунальной инфраструктуры и обеспечение энергетической эффективности и энергосбережения на территории Кемеровской области»	855	11	02	5226800		178787	211741	236408
Подпрограмма «Модернизация объектов коммунальной инфраструктуры Кемеровской области»	855	11	02	5226801				21408
Фонд софинансирования	855	11	02	5226801	010			21408
Подпрограмма «Подготовка к зиме»	855	11	02	5226804		171087	204041	207300
Фонд софинансирования	855	11	02	5226804	010	171087	204041	207300
Подпрограмма «Приборы учета»	855	11	02	5226805		7700	7700	7700
Фонд софинансирования	855	11	02	5226805	010	7700	7700	7700
Долгосрочная целевая программа «Развитие системы образования и повышения уровня потребности в образовании населения Кемеровской области»	855	11	02	5227100		46895	48570	48570
Подпрограмма «Совершенствование качества образования, материально - техническое оснащение образовательных учреждений»	855	11	02	5227104		12740	12740	12740
Фонд софинансирования	855	11	02	5227104	010	12740	12740	12740
Подпрограмма «Создание условий, способствующих сохранению и укреплению здоровья воспитанников, обучающихся образовательных учреждений Кемеровской области»	855	11	02	5227105		2500	2745	2745
Фонд софинансирования	855	11	02	5227105	010	2500	2745	2745
Подпрограмма «Строительство, реконструкция, капитальный ремонт зданий образовательных учреждений Кемеровской области»	855	11	02	5227106		2570	4000	4000
Фонд софинансирования	855	11	02	5227106	010	2570	4000	4000
Подпрограмма «Адресная социальная поддержка участников образовательного процесса»	855	11	02	5227108		29085	29085	29085
Фонд софинансирования	855	11	02	5227108	010	29085	29085	29085
Долгосрочная целевая программа «Молодежь Кузбасса. Развитие спорта и туризма в Кемеровской области»	855	11	02	5227200		7817	7817	7817
Подпрограмма «Молодежь Кузбасса»	855	11	02	5227202		7817	7817	7817
Фонд софинансирования	855	11	02	5227202	010	7817	7817	7817
Долгосрочная целевая программа «Борьба с преступностью, профилактика правонарушений и обеспечение безопасности дорожного движения в Кемеровской области»	855	11	02	5227500		9658	9658	9658
Подпрограмма «Повышение безопасности дорожного движения»	855	11	02	5227501		9658	9658	9658
Фонд софинансирования	855	11	02	5227501	010	9658	9658	9658
Субвенции бюджетам субъектов Российской Федерации и муниципальных образований	855	11	03			19221894	16587237,7	16528190,7
Руководство и управление в сфере установленных функций	855	11	03	0010000		540059,7	503114	503114
Осуществление функций по хранению, комплектованию, учету и использованию документов Архивного фонда Кемеровской области	855	11	03	0010006		689	689	689
Фонд компенсаций	855	11	03	0010006	009	689	689	689
Создание и функционирование комиссий по делам несовершеннолетних и защите их прав	855	11	03	0010007		19356	19356	19356
Фонд компенсаций	855	11	03	0010007	009	19356	19356	19356
Социальная поддержка и социальное обслуживание населения в части содержания органов местного самоуправления	855	11	03	0010008		482370	483069	483069
Фонд компенсаций	855	11	03	0010008	009	482370	483069	483069
Осуществление первичного воинского учета на территориях, где отсутствуют военные комиссариаты	855	11	03	0013600		25931		
Фонд компенсаций	855	11	03	0013600	009	25931		
Осуществление полномочий по подготовке проведения статистических переписей	855	11	03	0014300		11713,7		
Фонд компенсаций	855	11	03	0014300	009	11713,7		
Детские дошкольные учреждения	855	11	03	4200000		6100	6100	6100
Обеспечение деятельности подведомственных учрежд

(Продолжение. Начало на стр. I-XII).

Фонд компенсаций	855	11	03	5052901	009	102369,9		
Обеспечение жилыми помещениями детей-сирот, детей, оставшихся без попечения родителей, а также детей, находящихся под опекой (попечительством), не имеющих закрепленного жилого помещения	855	11	03	5053600		78200	78200	78200
Фонд компенсаций	855	11	03	5053600	009	78200	78200	78200
Оплата жилищно-коммунальных услуг отдельным категориям граждан	855	11	03	5054600		1787037,7		
Фонд компенсаций	855	11	03	5054600	009	1787037,7		
Предоставление гражданам субсидий на оплату жилого помещения и коммунальных услуг	855	11	03	5054800		1000000	1000000	1000000
Предоставление гражданам субсидий на оплату жилого помещения и коммунальных услуг (средства областного бюджета)	855	11	03	5054802		1000000	1000000	1000000
Фонд компенсаций	855	11	03	5054802	009	1000000	1000000	1000000
Реализация мер социальной поддержки отдельных категорий граждан	855	11	03	5055500		1302200	1302200	1302200
Ежемесячное пособие на ребенка	855	11	03	5055510		563768	563768	563768
Ежемесячное пособие на ребенка (средства областного бюджета)	855	11	03	5055512		563768	563768	563768
Фонд компенсаций	855	11	03	5055512	009	563768	563768	563768
Обеспечение мер социальной поддержки ветеранов труда и тружеников тыла	855	11	03	5055520		614880	614880	614880
Обеспечение мер социальной поддержки ветеранов труда	855	11	03	5055521		503394	503394	503394
Фонд компенсаций	855	11	03	5055521	009	503394	503394	503394
Обеспечение мер социальной поддержки ветеранов Великой Отечественной войны, проработавших в тылу в период с 22 июня 1941 года по 9 мая 1945 года не менее шести месяцев, исключая период работы на временно оккупированных территориях СССР, либо награжденных орденами и медалями СССР за самоотверженный труд в период Великой Отечественной войны	855	11	03	5055522		111486	111486	111486
Фонд компенсаций	855	11	03	5055522	009	111486	111486	111486
Обеспечение мер социальной поддержки реабилитированных лиц и лиц, признанных пострадавшими от политических репрессий	855	11	03	5055530		123552	123552	123552
Обеспечение мер социальной поддержки реабилитированных лиц и лиц, признанных пострадавшими от политических репрессий (средства федерального бюджета)	855	11	03	5055531		89502,5		
Фонд компенсаций	855	11	03	5055531	009	89502,5		
Обеспечение мер социальной поддержки реабилитированных лиц и лиц, признанных пострадавшими от политических репрессий (средства областного бюджета)	855	11	03	5055532		34049,5	123552	123552
Фонд компенсаций	855	11	03	5055532	009	34049,5	123552	123552
Закон Кемеровской области от 14 февраля 2005 года № 25-ОЗ «О социальной поддержке инвалидов»	855	11	03	5057000		1731	1731	1731
Меры социальной поддержки инвалидов	855	11	03	5057001		1731	1731	1731
Фонд компенсаций	855	11	03	5057001	009	1731	1731	1731
Закон Кемеровской области от 13 марта 2008 года № 5-ОЗ «О предоставлении меры социальной поддержки гражданам, усыновившим (удочерившим) детей-сирот и детей, оставшихся без попечения родителей»	855	11	03	5057800		10060	10060	10060
Социальная поддержка граждан, усыновивших (удочеривших) детей-сирот и детей, оставшихся без попечения родителей	855	11	03	5057801		10060	10060	10060
Фонд компенсаций	855	11	03	5057801	009	10060	10060	10060
Закон Кемеровской области от 8 апреля 2008 года № 14-ОЗ «О мерах социальной поддержки отдельных категорий многодетных матерей»	855	11	03	5057900		7700	7700	7700
Меры социальной поддержки отдельных категорий многодетных матерей	855	11	03	5057901		7700	7700	7700
Фонд компенсаций	855	11	03	5057901	009	7700	7700	7700
Закон Кемеровской области от 14 ноября 2005 года № 123-ОЗ «О мерах социальной поддержки многодетных семей в Кемеровской области»	855	11	03	5058100		220659	220659	220659
Меры социальной поддержки многодетных семей	855	11	03	5058101		220659	220659	220659
Фонд компенсаций	855	11	03	5058101	009	220659	220659	220659
Закон Кемеровской области от 10 июня 2005 года № 74-ОЗ «О социальной поддержке граждан, достигших возраста 70 лет»	855	11	03	5058200		4300	4300	4300
Социальная поддержка граждан, достигших возраста 70 лет	855	11	03	5058201		4300	4300	4300
Фонд компенсаций	855	11	03	5058201	009	4300	4300	4300
Распоряжение Администрации Кемеровской области от 18 декабря 2001 года № 949-р «О выплате ежемесячных денежных компенсаций на хлеб пенсионерам, получающим пенсию по состоянию на 31.03.2004 в размере не более 660 рублей»	855	11	03	5058300		85	85	85
Ежемесячная денежная компенсация на хлеб пенсионерам	855	11	03	5058301		85	85	85
Фонд компенсаций	855	11	03	5058301	009	85	85	85
Закон Кемеровской области от 18 мая 2004 года № 29-ОЗ «О предоставлении льготы на проезд детям работников, погибших (умерших) в результате несчастных случаев на производстве на угледобывающих и горнорудных предприятиях»	855	11	03	5058400		404	404	404
Предоставление бесплатного проезда на всех видах городского пассажирского транспорта детям работников, погибших (умерших) в результате несчастных случаев на производстве на угледобывающих и горнорудных предприятиях	855	11	03	5058401		404	404	404
Фонд компенсаций	855	11	03	5058401	009	404	404	404
Закон Кемеровской области от 8 декабря 2005 года № 140-ОЗ «О государственной социальной помощи малоимущим семьям и малоимущим одиноко проживающим гражданам»	855	11	03	5058500		9000	9000	9000
Государственная социальная помощь малоимущим семьям и малоимущим одиноко проживающим гражданам	855	11	03	5058501		9000	9000	9000
Фонд компенсаций	855	11	03	5058501	009	9000	9000	9000
Закон Кемеровской области от 18 июля 2006 года № 111-ОЗ «О социальной поддержке отдельных категорий семей, имеющих детей»	855	11	03	5058600		2250	2250	2250
Компенсация отдельным категориям семей, имеющих детей	855	11	03	5058601		2250	2250	2250
Фонд компенсаций	855	11	03	5058601	009	2250	2250	2250
Закон Кемеровской области от 12 декабря 2006 года № 156-ОЗ «О денежной выплате отдельным категориям граждан»	855	11	03	5058700		20000	20000	20000
Денежная выплата отдельным категориям граждан	855	11	03	5058701		20000	20000	20000
Фонд компенсаций	855	11	03	5058701	009	20000	20000	20000
Закон Кемеровской области от 14 января 1999 года № 8-ОЗ «О пенсиях Кемеровской области»	855	11	03	5058800		687000	775950	716902
Назначение и выплата пенсий Кемеровской области	855	11	03	5058801		687000	775950	716902
Фонд компенсаций	855	11	03	5058801	009	687000	775950	716902
Закон Кемеровской области от 27 января 2005 года № 15-ОЗ «О мерах социальной поддержки отдельных категорий граждан»	855	11	03	5058900		242030	242030	242030
Меры социальной поддержки отдельных категорий граждан	855	11	03	5058901		242030	242030	242030
Фонд компенсаций	855	11	03	5058901	009	242030	242030	242030
Закон Кемеровской области от 17 января 2005 года № 2-ОЗ «О мерах социальной поддержки отдельных категорий граждан по оплате жилья и (или) коммунальных услуг»	855	11	03	5059000		1528203	1528203	1528203
Меры социальной поддержки по оплате жилищно-коммунальных услуг отдельных категорий граждан, оказание мер социальной поддержки которым относится к ведению субъекта Российской Федерации	855	11	03	5059001		1528203	1528203	1528203
Фонд компенсаций	855	11	03	5059001	009	1528203	1528203	1528203
Закон Кемеровской области от 14 февраля 2005 года № 26-ОЗ «О культуре»	855	11	03	5059100		781,2	781,2	781,2
Меры социальной поддержки отдельных категорий работников культуры	855	11	03	5059101		781,2	781,2	781,2
Фонд компенсаций	855	11	03	5059101	009	781,2	781,2	781,2
Закон Кемеровской области от 28 декабря 2000 года № 110-ОЗ «Об образовании в Кемеровской области»	855	11	03	5059200		47628	47628	47628
Меры социальной поддержки участников образовательного процесса	855	11	03	5059201		47628	47628	47628
Фонд компенсаций	855	11	03	5059201	009	47628	47628	47628
Закон Кемеровской области от 30 октября 2007 года № 132-ОЗ «О мерах социальной поддержки работников муниципальных учреждений социального обслуживания»	855	11	03	5059300		2200	2200	2200
Меры социальной поддержки работников муниципальных учреждений социального обслуживания в виде пособий и компенсации	855	11	03	5059301		2200	2200	2200
Фонд компенсаций	855	11	03	5059301	009	2200	2200	2200
Закон Кемеровской области от 10 декабря 2004 года № 103-ОЗ «О мерах по обеспечению гарантий социальной поддержки детей-сирот и детей, оставшихся без попечения родителей, в Кемеровской области»	855	11	03	5059500		38932	39887	39887
Открытие и ежемесячное зачисление денежных средств для детей-сирот и детей, оставшихся без попечения родителей, на специальные накопительные банковские счета	855	11	03	5059501		22477	22477	22477
Фонд компенсаций	855	11	03	5059501	009	22477	22477	22477
Предоставление бесплатного проезда детям-сиротам и детям, оставшимся без попечения родителей, обучающимся в образовательных учреждениях, на городском, пригородном, в сельской местности на внутрирайонном транспорте (кроме такси), а также проезда один раз в год к месту жительства и обратно к месту учебы	855	11	03	5059502		7455	7910	7910
Фонд компенсаций	855	11	03	5059502	009	7455	7910	7910
Обеспечение обучающихся, воспитанников при выпуске из общеобразовательных учреждений для детей-сирот и детей, оставшихся без попечения родителей, одеждой, обувью, единовременным денежным пособием	855	11	03	5059503		9000	9500	9500
Фонд компенсаций	855	11	03	5059503	009	9000	9500	9500
Закон Кемеровской области от 17 февраля 2004 года № 7-ОЗ «О здравоохранении»	855	11	03	5059600		7647	7647	7647
Выплата средств для обеспечения проездными билетами медицинского персонала терапевтических и педиатрических участков первичного звена	855	11	03	5059602		6085	6085	6085
Фонд компенсаций	855	11	03	5059602	009	6085	6085	6085
Осуществление мер социальной поддержки граждан, имеющих почетные звания	855	11	03	5059603		1562	1562	1562
Фонд компенсаций	855	11	03	5059603	009	1562	1562	1562
Закон Кемеровской области от 18 ноября 2004 года № 82-ОЗ «О погребении и похоронном деле в Кемеровской области»	855	11	03	5059700		40000	40000	40000
Выплата социального пособия на погребение и возмещение расходов по гарантированному перечню услуг по погребению	855	11	03	5059701		40000	40000	40000
Фонд компенсаций	855	11	03	5059701	009	40000	40000	40000
Закон Кемеровской области от 10 декабря 2007 года № 162-ОЗ «О ежемесячной денежной выплате отдельным категориям граждан, воспитывающих детей в возрасте от 1,5 до 7 лет»	855	11	03	5059800		300000	300000	300000
Фонд компенсаций	855	11	03	5059800	009	300000	300000	300000
Закон Кемеровской области от 10 декабря 2007 года № 150-ОЗ «О мере социальной поддержки детей, страдающих онкологическими заболеваниями»	855	11	03	5059900		1947,5	1947,5	1947,5
Приобретение продуктов питания детям, страдающим онкологическими заболеваниями	855	11	03	5059901		1947,5	1947,5	1947,5
Фонд компенсаций	855	11	03	5059901	009	1947,5	1947,5	1947,5
Мероприятия по борьбе с беспризорностью, по опеке и попечительству	855	11	03	5110000		101	101	101
Перевозка в пределах Кемеровской области несовершеннолетних, самовольно ушедших из семей, детских домов, школ-интернатов, специальных учебно-воспитательных и иных детских учреждений	855	11	03	5110300		101	101	101
Фонд компенсаций	855	11	03	5110300	009	101	101	101
Иные безвозмездные и безвозвратные перечисления	855	11	03	5200000		109454	122583	122584
Содержание ребенка в семье опекуна и приемной семье, а также вознаграждение, причитающееся приемному родителю	855	11	03	5201300		500	500	500
Оплата труда патронатного воспитателя	855	11	03	5201315		500	500	500
Фонд компенсаций	855	11	03	5201315	009	500	500	500
Финансовое обеспечение осуществления органами местного самоуправления муниципальных районов государственного полномочия Кемеровской области по выравниванию бюджетной обеспеченности поселений, входящих в состав муниципальных районов	855	11	03	5203100		25790	25832	25833
Фонд компенсаций	855	11	03	5203100	009	25790	25832	25833
Организация и осуществление деятельности по опеке и попечительству	855	11	03	5205200		57953	71040	71040
Фонд компенсаций	855	11	03	5205200	009	57953	71040	71040
Выплата денежного содержания фельдшерам, занимающим должности врачей-терапевтов участковых, врачей-педиатров участковых городских округов и муниципальных районов Кемеровской области	855	11	03	5206100		25211	25211	25211
Фонд компенсаций	855	11	03	5206100	009	25211	25211	25211
Учреждения социального обслуживания населения	855	11	03	9070000		1961097	1790489	1790489
Обеспечение деятельности подведомственных учреждений	855	11	03	9079900		1961097	1790489	1790489
Обеспечение деятельности учреждений социального обслуживания граждан пожилого возраста, инвалидов и других категорий граждан, находящихся в трудной жизненной ситуации	855	11	03	9079901		1059256	1002444	1002444
Фонд компенсаций	855	11	03	9079901	009	1059256	1002444	1002444
Обеспечение деятельности специализированных учреждений для несовершеннолетних, нуждающихся в социальной реабилитации, иных учреждений и служб, предоставляющих социальные услуги несовершеннолетним и их семьям	855	11	03	9079902		901841	788045	788045
Фонд компенсаций	855	11	03	9079902	009	901841	788045	788045
Иные межбюджетные трансферты	855	11	04			4050549,6	5348	5348
Иные безвозмездные и безвозвратные перечисления	855	11	04	5200000		4050549,6	5348	5348
Реализация программ местного развития и обеспечение занятости для шахтерских городов и поселков	855	11	04	5200100		4045201,6		
Иные межбюджетные трансферты	855	11	04	5200100	017	4045201,6		
Средства для компенсации затрат города Кемерово, связанных с осуществлением им функций административного центра Кемеровской области	855	11	04	5203000		5348	5348	5348
Иные межбюджетные трансферты	855	11	04	5203000	017	5348	5348	5348
Межбюджетные трансферты бюджетам государственных внебюджетных фондов	855	11	05			3565903	3125008	3125008
Иные безвозмездные и безвозвратные перечисления	855	11	05	5200000		440895		
Финансовое обеспечение оказания дополнительной медицинской помощи, оказываемой врачами-терапевтами участковыми, врачами-педиатрами участковыми, врачами общей практики (семейными врачами), медицинскими сестрами участковыми врачей-терапевтов участковых, врачей-педиатров участковых, медицинскими сестрами врачей общей практики (семейных врачей)	855	11	05	5202100		440895		
Иные межбюджетные трансферты	855	11	05	5202100	017	440895		
Территориальная программа обязательного медицинского страхования	855	11	05	7710000		3125008	3125008	3125008
Обязательное медицинское страхование неработающего населения (детей)	855	11	05	7710000	795	3125008	3125008	3125008
Условно утвержденные расходы	855	99					11327972	17651150
Условно утвержденные расходы	855	99	99				11327972	17651150
Условно утвержденные расходы	855	99	99	9990000			11327972	17651150
Условно утвержденные расходы	855	99	99	9990000	999		11327972	17651150
Управление государственной инспекции по надзору за техническим состоянием самоходных машин и других видов техники Кемеровской области	**856**					**21972**	**17161**	**17161**
Национальная экономика	856	04				21972	17161	17161
Сельское хозяйство и рыболовство	856	04	05			21972	17161	17161
Руководство и управление в сфере установленных функций	856	04	05	0010000		21972	17161	17161
Центральный аппарат	856	04	05	0010400		21972	17161	17161
Выполнение функций государственными органами	856	04	05	0010400	012	21972	17161	17161
Государственная жилищная инспекция Кемеровской области	**857**					**33709**	**28766**	**28766**
Жилищно-коммунальное хозяйство	857	05				33709	28766	28766
Другие вопросы в области жилищно - коммунального хозяйства	857	05	05			33709	28766	28766
Руководство и управление в сфере установленных функций	857	05	05	0010000		33709	28766	28766
Центральный аппарат	857	05	05	0010400		33709	28766	28766
Выполнение функций государственными органами	857	05	05	0010400	012	33709	28766	28766
Главное управление архитектуры и градостроительства Кемеровской области	**864**					**5459**	**5049**	**5049**
Национальная экономика	864	04				5459	5049	5049
Другие вопросы в области национальной экономики	864	04	12			5459	5049	5049
Руководство и управление в сфере установленных функций	864	04	12	0010000		4980	4570	4570
Центральный аппарат	864	04	12	0010400		4980	4570	4570
Выполнение функций государственными органами	864	04	12	0010400	012	4980	4570	4570
Реализация государственных функций в области национальной экономики	864	04	12	3400000		479	479	479
Мероприятия в области застройки территорий	864	04	12	3405400		479	479	479
Прочие расходы	864	04	12	3405400	013	479	479	479
Контрольно-счетная палата Кемеровской области	**871**					**21725**	**16758**	**16758**
Общегосударственные вопросы	871	01				21725	16758	16758
Обеспечение деятельности финансовых, налоговых и таможенных органов и органов финансового (финансово-бюджетного) надзора	871	01	06			21725	16758	16758
Руководство и управление в сфере установленных функций	871	01	06	0010000		21725	16758	16758
Руководитель контрольно - счетной палаты Кемеровской области и его заместители	871	01	06	0010004		1215	1215	1215
Выполнение функций государственными органами	871	01	06	0010004	012	1215	1215	1215
Центральный аппарат	871	01	06	0010400		20510	15543	15543
Выполнение функций государственными органами	871	01	06	0010400	012	20510	15543	15543
Совет народных депутатов Кемеровской области	**873**					**80568**	**68868**	**68868**
Общегосударственные вопросы	873	01				80568	68868	68868
Функционирование законодательных (представительных) органов государственной власти и представительных органов муниципальных образований	873	01	03			80568	68868	68868
Руководство и управление в сфере установленных функций	873	01	03	0010000		77568	65868	65868
Председатель Совета народных депутатов Кемеровской области	873	01	03	0010002		1948	1948	1948
Выполнение функций государственными органами	873	01	03	0010002	012	1948	1948	1948
Депутаты (члены) Совета народных депутатов Кемеровской области	873	01	03	0010003		10024	10024	10024
Выполнение функций государственными органами	873	01	03	0010003	012	10024	10024	10024
Центральный аппарат	873	01	03	0010400		65596	53896	53896
Выполнение функций государственными органами	873	01	03	0010400	012	65596	53896	53896
Реализация государственных функций, связанных с общегосударственным управлением	873	01	03	0920000		3000	3000	3000
Выполнение других обязательств государства	873	01	03	0920300		3000	3000	3000
Финансовое обеспечение наградной системы	873	01	03	0920321		3000	3000	3000
Выполнение функций государственными органами	873	01	03	0920321	012	3000	3000	3000
Управление по обеспечению деятельности мировых судей в Кемеровской области	**874**					**166563**	**100527**	**100527**
Общегосударственные вопросы	874	01				166563	100527	100527
Судебная система	874	01	05			166563	100527	100527
Руководство и управление в сфере установленных функций	874	01	05	0010000		166563	100527	100527
Обеспечение деятельности аппаратов судов	874	01	05	0012300		166563	100527	100527
Выполнение функций государственными органами	874	01	05	0012300	012	166563	100527	100527
Управление записи актов гражданского состояния Кемеровской области	**875**					**124149,2**	**4112**	**4112**
Общегосударственные вопросы	875	01				124149,2	4112	4112
Другие общегосударственные вопросы	875	01	14			124149,2	4112	4112
Руководство и управление в сфере установленных функций	875	01	14	0010000		120037,2		
Государственная регистрация актов гражданского состояния	875	01	14	0013800		120037,2		
Выполнение функций государственными органами	875	01	14	0013800	012	120037,2		
Реализация государственных функций, связанных с общегосударственным управлением	875	01	14	0920000		4112	4112	4112
Выполнение других обязательств государства	875	01	14	0920300		4112	4112	4112
Поздравления и памятные подарки Губернатора Кемеровской области	875	01	14	0920324		4112	4112	4112
Выполнение функций государственными органами	875	01	14	0920324	012	4112	4112	4112
Кузбасское управление внутренних дел на транспорте	**876**					**27060**	**22096**	**22096**
Национальная безопасность и правоохранительная деятельность	876	03				27060	22096	22096
Органы внутренних дел	876	03	02			27060	22096	22096
Материально - техническое обеспечение	876	03	02	2010000		340		
Оплата и хранение специального топлива и горюче-смазочных материалов	876	03	02	2016800		340		
Оплата и хранение специального топлива и горюче - смазочных материалов вне рамок государственного оборонного заказа	876	03	02	2016802		340		
Функционирование органов в сфере национальной безопасности, правоохранительной деятельности и обороны	876	03	02	2016802	014	340		
Воинские формирования (органы, подразделения)	876	03	02	2020000		23061	22096	22096
Военный персонал	876	03	02	2025800		19998	19998	19998
Функционирование органов в сфере национальной безопасности, правоохранительной деятельности и обороны	876	03	02	2025800	014	19998	19998	19998
Функционирование органов в сфере национальной безопасности и правоохранительной деятельности	876	03	02	2026700		510		
Функционирование органов в сфере национальной безопасности, правоохранительной деятельности и обороны	876	03	02	2026700	014	510		
Вещевое обеспечение	876	03	02	2027200		505	50	50
Вещевое обеспечение вне рамок государственного оборонного заказа	876	03	02	2027202		455		
Функционирование органов в сфере национальной безопасности, правоохранительной деятельности и обороны	876	03	02	2027202	014	455		
Компенсация стоимости вещевого имущества	876	03	02	2027203		50	50	50
Функционирование органов в сфере национальной безопасности, правоохранительной деятельности и обороны	876	03	02	2027203	014	50	50	50
Пособия и компенсации военнослужащим, приравненным к ним лицам, а также уволенным из их числа	876	03	02	2027600		2048	2048	2048
Социальные выплаты	876	03	02	2027600	005	2048	2048	2048
Разработка, закупка и ремонт вооружений, военной и специальной техники, продукции производственно-технического назначения и имущества в рамках государственного оборонного заказа	876	03	02	7050000		3659		
Закупки вооружений, военной и специальной техники, продукции производственно-технического назначения и имущества в рамках государственного оборонного заказа вне рамок государственной программы вооружения	876	03	02	7050500		3309		
Другие вооружения, военная и специальная техника	876	03	02	7050508		3309		
Функционирование органов в сфере национальной безопасности, правоохранительной деятельности и обороны	876	03	02	7050508	014	3309		
Ремонт вооружений, военной и специальной техники, продукции производственно-технического назначения и имущества в целях обеспечения государственной программы вооружения в рамках государственного оборонного заказа	876	03	02	7050600		350		
Корабли и катера	876	03	02	7050602		250		
Функционирование органов в сфере национальной безопасности, правоохранительной деятельности и обороны	876	03	02	7050602	014	250		
Автобронетанковая техника	876	03	02	7050603		100		
Функционирование органов в сфере национальной безопасности, правоохранительной деятельности и обороны	876	03	02	7050603	014	100		
Представительство Администрации Кемеровской области при Правительстве Российской Федерации	**877**					**12306**	**5886**	**5886**
Общегосударственные вопросы	877	01				12306	5886	5886
Другие общегосударственные вопросы	877	01	14			12306	5886	5886
Руководство и управление в сфере установленных функций	877	01	14	0010000		12306	5886	5886
Центральный аппарат	877	01	14	0010400		12306	5886	5886
Выполнение функций государственными органами	877	01	14	0010400	012	12306	5886	5886
Региональная энергетическая комиссия Кемеровской области	**878**					**21227**	**7131**	**7131**
Национальная экономика	878	04				21227	7131	7131
Другие вопросы в области национальной экономики	878	04	12			21227	7131	7131
Руководство и управление в сфере установленных функций	878	04	12	0010000		21227	7131	7131
Центральный аппарат	878	04	12	0010400		21227	7131	7131
Выполнение функций государственными органами	878	04	12	0010400	012	21227	7131	7131
Избирательная комиссия Кемеровской области	**879**					**19450**	**18222**	**18222**
Общегосударственные вопросы	879	01				19450	18222	18222
Обеспечение проведения выборов и референдумов	879	01	07			19450	18222	18222
Руководство и управление в сфере установленных функций	879	01	07	0010000		19450	18222	18222
Члены избирательной комиссии Кемеровской области	879	01	07	0010005		1441	1441	1441
Выполнение функций государственными органами	879	01	07	0010005	012	1441	1441	1441
Центральный аппарат	879	01	07	0010400		18009	16781	16781
Выполнение функций государственными органами	879	01	07	0010400	012	18009	16781	16781
Уполномоченный по правам человека в Кемеровской области	**881**					**7371**	**6344**	**6344**
Общегосударственные вопросы	881	01				7371	6344	6344
Другие общегосударственные вопросы	881	01	14			7371	6344	6344
Руководство и управление в сфере установленных функций	881	01	14	0010000		7371	6344	6344
Центральный аппарат	881	01	14	0010400		7371	6344	6344
Выполнение функций государственными органами	881	01	14	0010400	012	7371	6344	6344
Инспекция государственного строительного надзора Кемеровской области	**885**					**34526**	**29314**	**29314**
Национальная экономика	885	04				34526	29314	29314
Другие вопросы в области национальной экономики	885	04	12			34526	29314	29314
Руководство и управление в сфере установленных функций	885	04	12	0010000		34526	29314	29314
Центральный аппарат	885	04	12	0010400		34526	29314	29314
Выполнение функций государственными органами	885	04	12	0010400	012	34526	29314	29314
Управление государственного заказа Кемеровской области	**886**					**17376**	**13581**	**13581**
Общегосударственные вопросы	886	01				17376	13581	13581
Другие общегосударственные вопросы	886	01	14			17376	13581	13581
Руководство и управление в сфере установленных функций	886	01	14	0010000		17376	13581	13581
Центральный аппарат	886	01	14	0010400		17376	13581	13581
Выполнение функций государственными органами	886	01	14	0010400	012	17376	13581	13581
Департамент труда и занятости населения Кемеровской области	**889**					**2869675,4**	**11550**	**11550**
Национальная экономика	889	04				585379,2		
Общеэкономические вопросы	889	04	01			585379,2		
Руководство и управление в сфере установленных функций	889	04	01	0010000		62638,2		
Программа «Дополнительные мероприятия по содействию занятости населения, направленные на снижение напряженности на рынке труда Кемеровской области, на 2009 год»	889	04	01	0019300		62638,2		
Прочие расходы	889	04	01	0019300	013	62638,2		
Реализация государственной политики занятости населения	889	04	01	5100000		522741		
Осуществление полномочий Российской Федерации в области содействия занятости населения, включая расходы по осуществлению этих полномочий	889	04	01	5100200		522741		
Выполнение функций бюджетными учреждениями	889	04	01	5100200	001	240803,1		
Выполнение функций государственными органами	889	04	01	5100200	012	46113,2		
Прочие расходы	889	04	01	5100200	013	235824,7		
Здравоохранение, физическая культура и спорт	889	09				13890	11550	11550
Другие вопросы в области здравоохранения, физической культуры и спорта	889	09	10			13890	11550	11550
Руководство и управление в сфере установленных функций	889	09	10	0010000		13890	11550	11550
Центральный аппарат	889	09	10	0010400		13890	11550	11550
Выполнение функций государственными органами

(Продолжение. Начало на стр. I-XIII).

Субсидии на возмещение сельскохозяйственным товаропроизводителям, организациям агропромышленного комплекса независимо от их организационно-правовых форм и крестьянским (фермерским) хозяйствам, сельскохозяйственным потребительским кооперативам части затрат на уплату процентов по инвестиционным кредитам, полученным в российских кредитных организациях, и займам, полученным в сельскохозяйственных кредитных потребительских кооперативах в 2004 - 2010 годах на срок от 2 до 10 лет (средства областного бюджета)	892	04	05	2600102		77813	77813	77813
Субсидии юридическим лицам	892	04	05	2600102	006	77813	77813	77813
Субсидии на возмещение гражданам, ведущим личное подсобное хозяйство, сельскохозяйственным потребительским кооперативам, крестьянским (фермерским) хозяйствам части затрат на уплату процентов по кредитам, полученным в российских кредитных организациях, и займам, полученным в сельскохозяйственных кредитных потребительских кооперативах в 2005 - 2010 годах на срок до 8 лет	892	04	05	2600200		1645	1645	1645
Субсидии на возмещение гражданам, ведущим личное подсобное хозяйство, сельскохозяйственным потребительским кооперативам, крестьянским (фермерским) хозяйствам части затрат на уплату процентов по кредитам, полученным в российских кредитных организациях, и займам, полученным в сельскохозяйственных кредитных потребительских кооперативах в 2005 - 2010 годах на срок до 8 лет (средства областного бюджета)	892	04	05	2600202		1645	1645	1645
Субсидии юридическим лицам	892	04	05	2600202	006	1645	1645	1645
Мероприятия в области сельскохозяйственного производства	892	04	05	2600400		632	632	632
Расходы на проведение сортоиспытания и охрану селекционных достижений (средства областного бюджета)	892	04	05	2600422		632	632	632
Прочие расходы	892	04	05	2600422	013	632	632	632
Субсидии на поддержку элитного семеноводства	892	04	05	2600700		1626	1626	1626
Субсидии на поддержку элитного семеноводства (средства областного бюджета)	892	04	05	2600702		1626	1626	1626
Субсидии юридическим лицам	892	04	05	2600702	006	1626	1626	1626
Субсидии на закладку и уход за многолетними насаждениями	892	04	05	2601000		452	452	452
Субсидии на закладку и уход за многолетними насаждениями (средства областного бюджета)	892	04	05	2601002		452	452	452
Субсидии юридическим лицам	892	04	05	2601002	006	452	452	452
Субсидии на компенсацию части затрат по страхованию урожая сельскохозяйственных культур, урожая многолетних насаждений и посадок многолетних насаждений	892	04	05	2601100		4391	4391	4391
Субсидии на компенсацию части затрат по страхованию урожая сельскохозяйственных культур, урожая многолетних насаждений и посадок многолетних насаждений (средства областного бюджета)	892	04	05	2601102		4391	4391	4391
Субсидии юридическим лицам	892	04	05	2601102	006	4391	4391	4391
Субсидии на поддержку племенного животноводства	892	04	05	2601300		1430	1430	1430
Субсидии на поддержку племенного животноводства (средства областного бюджета)	892	04	05	2601302		1430	1430	1430
Субсидии юридическим лицам	892	04	05	2601302	006	1430	1430	1430
Субсидии на возмещение сельскохозяйственным товаропроизводителям (кроме личных подсобных хозяйств и сельскохозяйственных потребительских кооперативов), организациям агропромышленного комплекса независимо от их организационно-правовых форм, крестьянским (фермерским) хозяйствам и организациям потребительской кооперации части затрат на уплату процентов по кредитам, полученным в российских кредитных организациях, и займам, полученным в сельскохозяйственных кредитных потребительских кооперативах в 2007-2010 годах на срок до 1 года	892	04	05	2601400		25648	25648	25648
Субсидии на возмещение сельскохозяйственным товаропроизводителям (кроме личных подсобных хозяйств и сельскохозяйственных потребительских кооперативов), организациям агропромышленного комплекса независимо от их организационно-правовых форм, крестьянским (фермерским) хозяйствам и организациям потребительской кооперации части затрат на уплату процентов по кредитам, полученным в российских кредитных организациях, и займам, полученным в сельскохозяйственных кредитных потребительских кооперативах в 2007-2010 годах на срок до 1 года (средства областного бюджета)	892	04	05	2601402		25648	25648	25648
Субсидии юридическим лицам	892	04	05	2601402	006	25648	25648	25648
Субсидии на возмещение части затрат на уплату процентов организациям, осуществляющим промышленное рыбоводство, независимо от их организационно-правовых форм по инвестиционным кредитам, полученным в российских кредитных организациях в 2007 - 2010 годах на приобретение племенного материала рыб, техники и оборудования для промышленного рыбоводства на срок до пяти лет, на строительство, реконструкцию и модернизацию комплексов (ферм) по осуществлению промышленного рыбоводства на срок до восьми лет	892	04	05	2601500		27	27	27
Субсидии на возмещение части затрат на уплату процентов организациям, осуществляющим промышленное рыбоводство, независимо от их организационно-правовых форм по инвестиционным кредитам, полученным в российских кредитных организациях в 2007 - 2010 годах на приобретение племенного материала рыб, техники и оборудования для промышленного рыбоводства на срок до пяти лет, на строительство, реконструкцию и модернизацию комплексов (ферм) по осуществлению промышленного рыбоводства на срок до восьми лет (средства областного бюджета)	892	04	05	2601502		27	27	27
Субсидии юридическим лицам	892	04	05	2601502	006	27	27	27
Субсидии на компенсацию части затрат на приобретение средств химической защиты растений	892	04	05	2601600		2440	2440	2440
Субсидии на компенсацию части затрат на приобретение средств химической защиты растений (средства областного бюджета)	892	04	05	2601602		2440	2440	2440
Субсидии юридическим лицам	892	04	05	2601602	006	2440	2440	2440
Субсидии на комбикорма	892	04	05	2601800		21143	21143	21143
Субсидии на комбикорма (средства областного бюджета)	892	04	05	2601802		21143	21143	21143
Субсидии юридическим лицам	892	04	05	2601802	006	21143	21143	21143
Субсидии на поддержку животноводства	892	04	05	2603000		101812	101812	101812
Субсидии на поддержку животноводства (средства областного бюджета)	892	04	05	2603002		101812	101812	101812
Субсидии юридическим лицам	892	04	05	2603002	006	101812	101812	101812
Субсидии на возмещение части затрат на приобретение дизельного топлива, использованного на проведение сезонных сельскохозяйственных работ	892	04	05	2603200		40660	40660	40660
Субсидии на возмещение части затрат на приобретение дизельного топлива, использованного на проведение сезонных сельскохозяйственных работ (средства областного бюджета)	892	04	05	2603202		40660	40660	40660
Прочие расходы	892	04	05	2603202	013	40660	40660	40660
Вопросы регулирования продовольственного рынка и государственных семенных фондов	892	04	05	2620000		30618	30618	30618
Субсидии на проведение закупочных и товарных интервенций продовольственного зерна, залоговых операций	892	04	05	2620100		30618	30618	30618
Субсидии на проведение закупочных и товарных интервенций продовольственного зерна, залоговых операций (средства областного бюджета)	892	04	05	2620102		30618	30618	30618
Субсидии юридическим лицам	892	04	05	2620102	006	30618	30618	30618
Долгосрочные целевые программы	892	04	05	5220000		151000	176000	186000
Долгосрочная целевая программа «Государственная поддержка агропромышленного комплекса и социального развития села в Кемеровской области»	892	04	05	5226700		150000	175000	185000
Подпрограмма «Государственная поддержка агропромышленного комплекса»	892	04	05	5226701		57000	72000	77000
Субсидии юридическим лицам	892	04	05	5226701	006	30850	45850	50850
Прочие расходы	892	04	05	5226701	013	26150	26150	26150
Подпрограмма «Сохранение и восстановление плодородия почв земель сельскохозяйственного назначения и агроландшафтов Кемеровской области»	892	04	05	5226703		78000	88000	93000
Субсидии юридическим лицам	892	04	05	5226703	006	2000	2000	2000
Прочие расходы	892	04	05	5226703	013	76000	86000	91000
Подпрограмма «Формирование резервного фонда зерна Губернатора Кемеровской области»	892	04	05	5226705		15000	15000	15000
Субсидии юридическим лицам	892	04	05	5226705	006	15000	15000	15000
Долгосрочная целевая программа «Развитие рыбохозяйственного комплекса Кемеровской области»	892	04	05	5227900		1000	1000	1000
Прочие расходы	892	04	05	5227900	013	1000	1000	1000
Социальная политика	892	10				21000	21000	21000
Социальное обеспечение населения	892	10	03			21000	21000	21000
Долгосрочные целевые программы	892	10	03	5220000		21000	21000	21000
Долгосрочная целевая программа «Государственная поддержка агропромышленного комплекса и социального развития села в Кемеровской области»	892	10	03	5226700		21000	21000	21000
Подпрограмма «Государственная поддержка социального развития села»	892	10	03	5226702		21000	21000	21000
Субсидии на осуществление мероприятий по обеспечению жильем граждан Российской Федерации, проживающих в сельской местности	892	10	03	5226702	099	21000	21000	21000
Департамент транспорта и связи Кемеровской области	**893**					**573126**	**571761**	**571881**
Национальная безопасность и правоохранительная деятельность	893	03					3140	
Защита населения и территории от последствий чрезвычайных ситуаций природного и техногенного характера, гражданская оборона	893	03	09				3140	
Долгосрочные целевые программы	893	03	09	5220000			3140	
Долгосрочная целевая программа «Оптимизация развития транспорта и связи в Кемеровской области»	893	03	09	5226900			3140	
Подпрограмма «Создание спутниковой мультисервисной сети Кемеровской области»	893	03	09	5226902			3140	
Информатика	893	03	09	5226902	064		3140	
Национальная экономика	893	04				549338	533187	551881
Транспорт	893	04	08			541541	533187	551881
Руководство и управление в сфере установленных функций	893	04	08	0010000		13364	11842	11842
Центральный аппарат	893	04	08	0010400		13364	11842	11842
Выполнение функций государственными органами	893	04	08	0010400	012	13364	11842	11842
Водный транспорт	893	04	08	3010000		2912	3069	3189
Государственная поддержка водного транспорта	893	04	08	3010100		2912	3069	3189
Субсидии юридическим лицам	893	04	08	3010100	006	2912	3069	3189
Железнодорожный транспорт	893	04	08	3050000		84293	84293	84293
Государственная поддержка железнодорожного транспорта	893	04	08	3050100		84293	84293	84293
Субсидии юридическим лицам	893	04	08	3050100	006	84293	84293	84293
Другие виды транспорта	893	04	08	3170000		414557	414557	414557
Субсидии юридическим лицам	893	04	08	3170000	006	186629	186629	186629
Прочие расходы	893	04	08	3170000	013	227928	227928	227928
Долгосрочные целевые программы	893	04	08	5220000		26415	19426	38000
Долгосрочная целевая программа «Оптимизация развития транспорта и связи в Кемеровской области»	893	04	08	5226900		26415	19426	38000
Подпрограмма «Транспорт»	893	04	08	5226901		26415	19426	38000
Бюджетные инвестиции	893	04	08	5226901	003	26415	19426	38000
Связь и информатика	893	04	10			7797		
Долгосрочные целевые программы	893	04	10	5220000		7797		
Долгосрочная целевая программа «Оптимизация развития транспорта и связи в Кемеровской области»	893	04	10	5226900		7797		
Подпрограмма «Создание спутниковой мультисервисной сети Кемеровской области»	893	04	10	5226902		7797		
Информатика	893	04	10	5226902	064	7797		
Культура, кинематография, средства массовой информации	893	08				23788	33856	20000
Телевидение и радиовещание	893	08	03			23788	33856	20000
Долгосрочные целевые программы	893	08	03	5220000		23788	33856	20000
Долгосрочная целевая программа «Пресса»	893	08	03	5221200		20000	20000	20000
Субсидии юридическим лицам	893	08	03	5221200	006	20000	20000	20000
Долгосрочная целевая программа «Оптимизация развития транспорта и связи в Кемеровской области»	893	08	03	5226900		3788	13856	
Подпрограмма «Создание спутниковой мультисервисной сети Кемеровской области»	893	08	03	5226902		3788	13856	
Информатика	893	08	03	5226902	064	3788	13856	
Здравоохранение, физическая культура и спорт	893	09					1578	
Другие вопросы в области здравоохранения, физической культуры и спорта	893	09	10				1578	
Долгосрочные целевые программы	893	09	10	5220000			1578	
Долгосрочная целевая программа «Оптимизация развития транспорта и связи в Кемеровской области»	893	09	10	5226900			1578	
Подпрограмма «Создание спутниковой мультисервисной сети Кемеровской области»	893	09	10	5226902			1578	
Информатика	893	09	10	5226902	064		1578	
Департамент потребительского рынка и предпринимательства Кемеровской области	**894**					**101238**	**66150**	**66150**
Национальная экономика	894	04				101238	66150	66150
Другие вопросы в области национальной экономики	894	04	12			101238	66150	66150
Руководство и управление в сфере установленных функций	894	04	12	0010000		19008	17250	17250
Центральный аппарат	894	04	12	0010400		19008	17250	17250
Выполнение функций государственными органами	894	04	12	0010400	012	19008	17250	17250
Долгосрочные целевые программы	894	04	12	5220000		82230	48900	48900
Долгосрочная целевая программа «Развитие субъектов малого и среднего предпринимательства в Кемеровской области»	894	04	12	5220900		82230	48900	48900
Субсидии юридическим лицам	894	04	12	5220900	006	73000	45000	45000
Прочие расходы	894	04	12	5220900	013	9230	3900	3900
Департамент по охране объектов животного мира Кемеровской области	**895**					**15510,2**	**7395**	**7395**
Национальная экономика	895	04				15510,2	7395	7395
Сельское хозяйство и рыболовство	895	04	05			15510,2	7395	7395
Руководство и управление в сфере установленных функций	895	04	05	0010000		15006,1	7395	7395
Центральный аппарат	895	04	05	0010400		8324	7395	7395
Выполнение функций государственными органами	895	04	05	0010400	012	8324	7395	7395
Осуществление полномочий Российской Федерации по контролю, надзору, выдаче лицензий и разрешений в области охраны и использования объектов животного мира и среды их обитания	895	04	05	0015100		6682,1		
Выполнение функций государственными органами	895	04	05	0015100	012	6682,1		
Охрана и использование объектов животного мира	895	04	05	2640000		380,4		
Охрана и использование объектов животного мира, отнесенных к объектам охоты	895	04	05	2640100		283,3		
Выполнение функций государственными органами	895	04	05	2640100	012	283,3		
Охрана и использование объектов животного мира (за исключением отнесенных к объектам охоты, а также водных биологических ресурсов)	895	04	05	2640200		97,1		
Выполнение функций государственными органами	895	04	05	2640200	012	97,1		
Рыболовное хозяйство	895	04	05	2700000		123,7		
Организация, регулирование и охрана водных биологических ресурсов	895	04	05	2700400		123,7		
Выполнение функций государственными органами	895	04	05	2700400	012	123,7		
Управление лицензирования медико - фармацевтических видов деятельности Кемеровской области	**896**					**8911,1**	**4691**	**4691**
Здравоохранение, физическая культура и спорт	896	09				8911,1	4691	4691
Другие вопросы в области здравоохранения, физической культуры и спорта	896	09	10			8911,1	4691	4691
Руководство и управление в сфере установленных функций	896	09	10	0010000		8911,1	4691	4691
Центральный аппарат	896	09	10	0010400		6221	4691	4691
Выполнение функций государственными органами	896	09	10	0010400	012	6221	4691	4691
Осуществление полномочий Российской Федерации по контролю, надзору и выдаче лицензий в области охраны здоровья граждан	896	09	10	0014900		2690,1		
Выполнение функций государственными органами	896	09	10	0014900	012	2690,1		
Департамент строительства Кемеровской области	**897**					**879754**	**884562**	**863062**
Национальная экономика	897	04				176036	239562	218062
Другие вопросы в области национальной экономики	897	04	12			176036	239562	218062
Руководство и управление в сфере установленных функций	897	04	12	0010000		26705	20731	20731
Центральный аппарат	897	04	12	0010400		26705	20731	20731
Выполнение функций государственными органами	897	04	12	0010400	012	26705	20731	20731
Реализация государственных функций в области национальной экономики	897	04	12	3400000		12331	12331	12331
Оплата услуг по государственному контракту некоммерческой организации «Фонд развития жилищного строительства Кемеровской области»	897	04	12	3405800		12331	12331	12331
Прочие расходы	897	04	12	3405800	013	12331	12331	12331
Долгосрочные целевые программы	897	04	12	5220000		137000	206500	185000
Долгосрочная целевая программа «Развитие инфраструктуры жизнеобеспечения населения Кемеровской области»	897	04	12	5226600		137000	206500	185000
Подпрограмма «Строительство, реконструкция и капитальный ремонт объектов социальной сферы»	897	04	12	5226601		136000	206500	185000
Бюджетные инвестиции	897	04	12	5226601	003	136000	206500	185000
Подпрограмма «Топографо - геодезическое и картографическое обеспечение Кемеровской области»	897	04	12	5226602		1000		
Прочие расходы	897	04	12	5226602	013	1000		
Жилищно-коммунальное хозяйство	897	05				590000	590000	590000
Жилищное хозяйство	897	05	01			590000	590000	590000
Долгосрочные целевые программы	897	05	01	5220000		590000	590000	590000
Долгосрочная целевая программа «Жилище»	897	05	01	5220500		590000	590000	590000
Подпрограмма «Обеспечение жильем социально незащищенных категорий граждан, установленных законодательством Кемеровской области»	897	05	01	5220501		100000	100000	100000
Бюджетные инвестиции	897	05	01	5220501	003	100000	100000	100000
Подпрограмма «Переселение граждан из ветхого и аварийного жилья»	897	05	01	5220502		100000	100000	100000
Бюджетные инвестиции	897	05	01	5220502	003	100000	100000	100000
Подпрограмма «Обеспечение жилыми помещениями участников федеральной подпрограммы»	897	05	01	5220503		5000	5000	5000
Субсидии некоммерческим организациям	897	05	01	5220503	019	5000	5000	5000
Подпрограмма «Развитие ипотечного жилищного кредитования»	897	05	01	5220505		360000	360000	360000
Субсидии некоммерческим организациям	897	05	01	5220505	019	360000	360000	360000
Подпрограмма «Обеспечение земельных участков коммунальной инфраструктурой в целях жилищного строительства»	897	05	01	5220506		25000	25000	25000
Бюджетные инвестиции	897	05	01	5220506	003	25000	25000	25000
Социальная политика	897	10				113718	55000	55000
Социальное обеспечение населения	897	10	03			113718	55000	55000
Социальная помощь	897	10	03	5050000		58718		
Обеспечение жильем инвалидов войны и инвалидов боевых действий, участников Великой Отечественной войны, ветеранов боевых действий, военнослужащих, проходивших военную службу в период с 22 июня 1941 года по 3 сентября 1945 года, граждан, награжденных знаком «Жителю блокадного Ленинграда», лиц, работавших на военных объектах в период Великой Отечественной войны, членов семей погибших (умерших) инвалидов войны, участников Великой Отечественной войны, ветеранов боевых действий, инвалидов и семей, имеющих детей-инвалидов	897	10	03	5053400		58718		
Обеспечение жильем отдельных категорий граждан, установленных Федеральными законами от 12 января 1995 года №5-ФЗ «О ветеранах» и от 24 ноября 1995 года № 181-ФЗ «О социальной защите инвалидов в Российской Федерации»	897	10	03	5053402		58718		
Социальные выплаты	897	10	03	5053402	005	58718		
Долгосрочные целевые программы	897	10	03	5220000		55000	55000	55000
Долгосрочная целевая программа «Жилище»	897	10	03	5220500		55000	55000	55000
Подпрограмма «Обеспечение жилыми помещениями участников федеральной подпрограммы»	897	10	03	5220503		2000	2000	2000
Социальные выплаты	897	10	03	5220503	005	2000	2000	2000
Подпрограмма «Развитие ипотечного жилищного кредитования»	897	10	03	5220505		53000	53000	53000
Социальные выплаты	897	10	03	5220505	005	53000	53000	53000
Департамент цен и тарифов Кемеровской области	**898**					**11942**	**11409**	**11409**
Национальная экономика	898	04				11942	11409	11409
Другие вопросы в области национальной экономики	898	04	12			11942	11409	11409
Руководство и управление в сфере установленных функций	898	04	12	0010000		11942	11409	11409
Центральный аппарат	898	04	12	0010400		11942	11409	11409
Выполнение функций государственными органами	898	04	12	0010400	012	11942	11409	11409
Итого						**63398767,6**	**554203748,8**	**617763188,8**

Приложение 9
к Закону Кемеровской области
«Об областном бюджете на 2010 год и на плановый период 2011 и 2012 годов»

Перечень и объемы бюджетных ассигнований долгосрочных целевых программ на 2010 год

(тыс. руб.)

№ п/п	Наименование	Всего	в том числе: на безвозвратной основе	в том числе: субсидии местным бюджетам муниципальных образований
1	**«Чистая вода»**	**37500**		**37500**
2	**«Жилище»**	**700000**	**645000**	**55000**
	Подпрограмма «Обеспечение жильем социально незащищенных категорий граждан, установленных законодательством Кемеровской области»	100000	100000	
	Подпрограмма «Переселение граждан из ветхого и аварийного жилья»	100000	100000	
	Подпрограмма «Обеспечение жилыми помещениями участников федеральной подпрограммы»	7000	7000	
	Подпрограмма «Обеспечение жильем молодых семей»	20000		20000
	Подпрограмма «Развитие ипотечного жилищного кредитования»	413000	413000	
	Подпрограмма «Обеспечение земельных участков коммунальной инфраструктурой в целях жилищного строительства»	50000	25000	25000
	Подпрограмма «Обеспечение развития малоэтажного жилищного строительства»	10000		10000
3	**«Развитие инфраструктуры жизнеобеспечения населения Кемеровской области»**	**271000**	**137000**	**134000**
	Подпрограмма «Строительство, реконструкция и капитальный ремонт объектов социальной сферы»	270000	136000	134000
	Подпрограмма «Топографо-геодезическое и картографическое обеспечение Кемеровской области»	1000	1000	
4	**«Государственная поддержка агропромышленного комплекса и социального развития села в Кемеровской области»**	**200000**	**176000**	**24000**
	Подпрограмма «Государственная поддержка агропромышленного комплекса»	57000	57000	
	Подпрограмма «Государственная поддержка социального развития села»	45000	21000	24000
	Подпрограмма «Сохранение и восстановление плодородия почв земель сельскохозяйственного назначения и агроландшафтов Кемеровской области»	78000	78000	
	Подпрограмма «Обеспечение эпизоотического благополучия, биологической и химической безопасности территории Кемеровской области»	5000	5000	
	Подпрограмма «Формирование резервного фонда зерна Губернатора Кемеровской области»	15000	15000	
5	**«Модернизация объектов коммунальной инфраструктуры и обеспечение энергетической эффективности и энергосбережения на территории Кемеровской области»**	**190000**	**11213**	**178787**
	Подпрограмма «Модернизация объектов коммунальной инфраструктуры Кемеровской области»	11213	11213	
	Подпрограмма «Подготовка к зиме»	171087		171087
	Подпрограмма «Приборы учета»	7700		7700
6	**«Экология и природные ресурсы Кемеровской области»**	**21200**	**21200**	
	Подпрограмма «Охрана окружающей среды»	700	700	
	Подпрограмма «Минерально-сырьевые ресурсы»	400	400	
	Подпрограмма «Охрана водных объектов»	19400	19400	
	Подпрограмма «Охрана, воспроизводство и использование лесов»	700	700	
7	**«Оптимизация развития транспорта и связи в Кемеровской области»**	**38000**	**38000**	
	Подпрограмма «Транспорт»	26415	26415	
	Подпрограмма «Создание спутниковой мультисервисной сети Кемеровской области»	11585	11585	
8	**«Развитие субъектов малого и среднего предпринимательства в Кемеровской области»**	**100000**	**82230**	**17770**
9	**«Повышение инвестиционной привлекательности Кемеровской области»**	**68229**	**68229**	
10	**«Здоровье кузбассовцев»**	**310000**	**310000**	
11	**«Повышение уровня социальной защиты населения Кемеровской области»**	**704998**	**704998**	
	Подпрограмма «Социальная поддержка и реабилитация инвалидов»	7301	7301	
	Подпрограмма «Социальная поддержка населения Кемеровской области»	695287	695287	
	Подпрограмма «Социальная защита ветеранов и инвалидов боевых действий, лиц, пострадавших при исполнении обязанностей военной службы (служебных обязанностей)»	2410	2410	
12	**«Развитие рыбохозяйственного комплекса Кемеровской области»**	**1000**	**1000**	
13	**«Реконструкция и строительство автомобильных дорог общего пользования регионального или межмуниципального значения Кемеровской области»**	**194671**	**194671**	
14	**«Оказание помощи лицам, отбывшим наказание в виде лишения свободы, и содействие их социальной реабилитации в Кемеровской области»**	**5000**	**5000**	
15	**«Развитие системы образования и повышения уровня потребности в образовании населения Кемеровской области»**	**677125**	**630230**	**46895**
	Подпрограмма «Развитие профессионального образования в Кемеровской области»	17160	17160	
	Подпрограмма «Патриотическое воспитание граждан в Кемеровской области»	80	80	
	Подпрограмма «Совершенствование качества образования, материально-техническое оснащение образовательных учреждений»	558270	545530	12740
	Подпрограмма «Создание условий, способствующих сохранению и укреплению здоровья воспитанников, обучающихся образовательных учреждений Кемеровской области»	2500		2500
	Подпрограмма «Строительство, реконструкция, капитальный ремонт зданий образовательных учреждений Кемеровской области»	2570		2570
	Подпрограмма «Профилактика безнадзорности и правонарушений несовершеннолетних»	60	60	
	Подпрограмма «Адресная социальная поддержка участников образовательного процесса»	96485	67400	29085
16	**«Молодежь Кузбасса. Развитие спорта и туризма в Кемеровской области»**	**82000**	**74183**	**7817**
	Подпрограмма «Молодежь Кузбасса»	17800	9983	7817
	Подпрограмма «Развитие физической культуры и спорта в Кемеровской области»	63200	63200	
	Подпрограмма «Развитие туризма в Кемеровской области»	1000	1000	
17	**«Развитие инновационной деятельности в Кемеровской области»**	**25960**	**25960**	
18	**«Обеспечение безопасности условий жизни населения и деятельности предприятий в Кемеровской области»**	**10000**	**10000**	
	Подпрограмма «Антитеррор»	4000	4000	
	Подпрограмма «Снижение рисков и смягчение последствий чрезвычайных ситуаций природного и техногенного характера в Кемеровской области»	4000	4000	
	Подпрограмма «Сейсмобезопасность территории Кемеровской области»	2000	2000	
19	**«Пресса»**	**27939**	**27869**	**70**
20	**«Поддержка реализации административной реформы и реформы местного самоуправления в Кемеровской области»**	**10000**	**1100**	**8900**
21	**«Борьба с преступностью, профилактика правонарушений и обеспечение безопасности дорожного движения в Кемеровской области»**	**120000**	**110342**	**9658**
	Подпрограмма «Борьба с преступностью и профилактика правонарушений»	10000	10000	
	Подпрограмма «Комплексные меры противодействия злоупотреблению наркотиками и их незаконному обороту»	7510	7510	
	Подпрограмма «Повышение безопасности дорожного движения»	23840	14182	9658
	Подпрограмма «Водитель, автомобиль, дорожная среда»	78650	78650	
22	**«Создание системы кадастра недвижимости в Кемеровской области»**	**9125**	**9125**	
23	**«Создание системы поддержки принятия и исполнения управленческих решений в Кемеровской области»**	**3000**	**3000**	
24	**«Социально-экономическое развитие наций и народностей в Кемеровской области»**	**11150**	**1130**	**10020**
25	**«Культура Кузбасса»**	**16800**	**13334**	**3466**
26	**«Пожарная безопасность Кемеровской области»**	**10000**	**10000**	
	Всего по программам	**3844697**	**3310814**	**533883**

Приложение 10
к Закону Кемеровской области
«Об областном бюджете на 2010 год и на плановый период 2011 и 2012 годов»

Перечень и объемы бюджетных ассигнований долгосрочных целевых программ на плановый период 2011 и 2012 годов

(тыс. руб.)

№ п/п	Наименование	2011 год: Всего	2011 год: в том числе: на безвозвратной основе	2011 год: в том числе: субсидии местным бюджетам муниципальных образований	2012 год: Всего	2012 год: в том числе: на безвозвратной основе	2012 год: в том числе: субсидии местным бюджетам муниципальных образований
1	**«Чистая вода»**	**37500**		**37500**	**37500**		**37500**
2	**«Жилище»**	**700000**	**645000**	**55000**	**700000**	**645000**	**55000**
	Подпрограмма «Обеспечение жильем социально незащищенных категорий граждан, установленных законодательством Кемеровской области»	100000	100000		100000	100000	
	Подпрограмма «Переселение граждан из ветхого и аварийного жилья»	100000	100000		100000	100000	
	Подпрограмма «Обеспечение жилыми помещениями участников федеральной подпрограммы»	7000	7000		7000	7000	
	Подпрограмма «Обеспечение жильем молодых семей»	20000		20000	20000		20000
	Подпрограмма «Развитие ипотечного жилищного кредитования»	413000	413000		413000	413000	
	Подпрограмма «Обеспечение земельных участков коммунальной инфраструктурой в целях жилищного строительства»	50000	25000	25000	50000	25000	25000
	Подпрограмма «Обеспечение развития малоэтажного жилищного строительства»	10000		10000	10000		10000
3	**«Развитие инфраструктуры жизнеобеспечения населения Кемеровской области»**	**300000**	**206500**	**93500**	**310000**	**185000**	**125000**
	Подпрограмма «Строительство, реконструкция и капиталь

(Продолжение. Начало на стр. I-XIV).

	Подпрограмма «Государственная поддержка социального развития села»	45000	21000	24000	45000	21000	24000
	Подпрограмма «Сохранение и восстановление плодородия почв земель сельскохозяйственного назначения и агроландшафтов Кемеровской области»	88000	88000		93000	93000	
	Подпрограмма «Формирование резервного фонда зерна Губернатора Кемеровской области»	15000	15000		15000	15000	
5	**«Модернизация объектов коммунальной инфраструктуры и обеспечение энергетической эффективности и энергосбережения на территории Кемеровской области»**	**222954**	**11213**	**211741**	**247621**	**11213**	**236408**
	Подпрограмма «Модернизация объектов коммунальной инфраструктуры Кемеровской области»	11213	11213		32621	11213	21408
	Подпрограмма «Подготовка к зиме»	204041		204041	207300		207300
	Подпрограмма «Приборы учета»	7700		7700	7700		7700
6	**«Экология и природные ресурсы Кемеровской области»**	**14000**	**14000**		**14000**	**14000**	
	Подпрограмма «Охрана окружающей среды»	700	700		700	700	
	Подпрограмма «Минерально - сырьевые ресурсы»	400	400		400	400	
	Подпрограмма «Охрана водных объектов»	9400	9400		9400	9400	
	Подпрограмма «Охрана, воспроизводство и использование лесов»	3500	3500		3500	3500	
7	**«Оптимизация развития транспорта и связи в Кемеровской области»**	**38000**	**38000**		**38000**	**38000**	
	Подпрограмма «Транспорт»	19426	19426		38000	38000	
	Подпрограмма «Создание спутниковой мультисервисной сети Кемеровской области»	18574	18574				
8	**«Развитие субъектов малого и среднего предпринимательства в Кемеровской области»**	**62000**	**48900**	**13100**	**62000**	**48900**	**13100**
9	**«Повышение инвестиционной привлекательности Кемеровской области»**	**70000**	**70000**		**75000**	**75000**	
10	**«Здоровье кузбассовцев»**	**206250**	**206250**		**206250**	**206250**	
11	**«Повышение уровня социальной защиты населения Кемеровской области»**	**794020**	**794020**		**735264**	**735264**	
	Подпрограмма «Социальная поддержка и реабилитация инвалидов»	6910	6910		6910	6910	
	Подпрограмма «Социальная поддержка населения Кемеровской области»	784475	784475		725489	725489	
	Подпрограмма «Социальная защита ветеранов и инвалидов боевых действий, лиц, пострадавших при исполнении обязанностей военной службы (служебных обязанностей)»	2635	2635		2865	2865	
12	**«Развитие рыбохозяйственного комплекса Кемеровской области»**	**1000**	**1000**		**1000**	**1000**	
13	**«Реконструкция и строительство автомобильных дорог общего пользования регионального или межмуниципального значения Кемеровской области»**	**215001**	**215001**		**225000**	**225000**	
14	**«Оказание помощи лицам, отбывшим наказание в виде лишения свободы, и содействие их социальной реабилитации в Кемеровской области»**	**5000**	**5000**		**5000**	**5000**	
15	**«Развитие системы образования и повышения уровня потребности в образовании населения Кемеровской области»**	**165000**	**116430**	**48570**	**165000**	**116430**	**48570**
	Подпрограмма «Развитие профессионального образования в Кемеровской области»	17160	17160		17160	17160	
	Подпрограмма «Патриотическое воспитание граждан в Кемеровской области»	80	80		80	80	
	Подпрограмма «Совершенствование качества образования, материально - техническое оснащение образовательных учреждений»	44470	31730	12740	44470	31730	12740
	Подпрограмма «Создание условий, способствующих сохранению и укреплению здоровья воспитанников, обучающихся образовательных учреждений Кемеровской области»	2745		2745	2745		2745
	Подпрограмма «Строительство, реконструкция, капитальный ремонт зданий образовательных учреждений Кемеровской области»	4000		4000	4000		4000
	Подпрограмма «Профилактика безнадзорности и правонарушений несовершеннолетних»	60	60		60	60	
	Подпрограмма «Адресная социальная поддержка участников образовательного процесса»	96485	67400	29085	96485	67400	29085
16	**«Молодежь Кузбасса. Развитие спорта и туризма в Кемеровской области»**	**82000**	**74183**	**7817**	**82000**	**74183**	**7817**
	Подпрограмма «Молодежь Кузбасса»	17800	9983	7817	17800	9983	7817
	Подпрограмма «Развитие физической культуры и спорта в Кемеровской области»	63200	63200		63200	63200	
	Подпрограмма «Развитие туризма в Кемеровской области»	1000	1000		1000	1000	
17	**«Развитие инновационной деятельности в Кемеровской области»**	**25960**	**25960**		**25050**	**25050**	
18	**«Обеспечение безопасности условий жизни населения и деятельности предприятий в Кемеровской области»**	**10000**	**10000**		**10000**	**10000**	
	Подпрограмма «Антитеррор»	4000	4000		4000	4000	
	Подпрограмма «Снижение рисков и смягчение последствий чрезвычайных ситуаций природного и техногенного характера в Кемеровской области»	4000	4000		4000	4000	
	Подпрограмма «Сейсмобезопасность территории Кемеровской области»	2000	2000		2000	2000	
19	**«Пресса»**	**27939**	**27869**	**70**	**27939**	**27869**	**70**
20	**«Поддержка реализации административной реформы и реформы местного самоуправления в Кемеровской области»**	**10000**	**3250**	**6750**	**10000**	**3250**	**6750**
21	**«Борьба с преступностью, профилактика правонарушений и обеспечение безопасности дорожного движения в Кемеровской области»**	**100000**	**90342**	**9658**	**100000**	**90342**	**9658**
	Подпрограмма «Борьба с преступностью и профилактика правонарушений»	10000	10000		10000	10000	
	Подпрограмма «Комплексные меры противодействия злоупотреблению наркотиками и их незаконному обороту»	7510	7510		7510	7510	
	Подпрограмма «Повышение безопасности дорожного движения»	23840	14182	9658	23840	14182	9658
	Подпрограмма «Водитель, автомобиль, дорожная среда»	58650	58650		58650	58650	
22	**«Создание системы кадастра недвижимости в Кемеровской области»**	**9125**	**9125**		**9125**	**9125**	
23	**«Создание системы поддержки принятия и исполнения управленческих решений в Кемеровской области»**	**3000**	**3000**		**3000**	**3000**	
24	**«Социально - экономическое развитие наций и народностей в Кемеровской области»**	**11150**	**1180**	**9970**	**11150**	**1130**	**10020**
25	**«Культура Кузбасса»**	**16800**	**13334**	**3466**	**16800**	**13334**	**3466**
26	**«Пожарная безопасность Кемеровской области»**	**10000**	**10000**		**10000**	**10000**	
	Всего по программам	**3356699**	**2835557**	**521142**	**3356699**	**2779340**	**577359**

Приложение 11
к Закону Кемеровской области
«Об областном бюджете на 2010 год и на плановый период 2011 и 2012 годов»

Перечень и объемы бюджетных ассигнований региональных адресных программ на 2010 год

(тыс. руб.)

Наименование	Сумма
«Содействие занятости населения Кемеровской области»	2506230,9
«Дополнительные мероприятия по содействию занятости населения, направленные на снижение напряженности на рынке труда Кемеровской области на 2010 год»	62638,2
«65 лет Победы в Великой Отечественной войне 1941-1945 годов»	638842
Итого	**3207711,1**

Приложение 12
к Закону Кемеровской области
«Об областном бюджете на 2010 год и на плановый период 2011 и 2012 годов»

Распределение дотаций на выравнивание бюджетной обеспеченности поселений на 2010 год и на плановый период 2011 и 2012 годов

(тыс. руб.)

Наименование муниципальных образований	2010 год	2011 год	2012 год
ГОРОДСКИЕ ОКРУГА	**88135**	**88093**	**88092**
Анжеро-Судженск	3608	3606	3605
Белово	5439	5409	5377
Березовский	2011	2017	2026
Калтан	1004	1005	1004
Кемерово	21064	21085	21115
Киселевск	4400	4401	4405
Ленинск-Кузнецкий	4301	4275	4264
Междуреченск	4318	4322	4328
Мыски	1800	1800	1802
Новокузнецк	22771	22824	22860
Осинники	2520	2488	2470
Прокопьевск	8522	8483	8458
Полысаево	1253	1254	1249
Тайга	1112	1112	1113
Юрга	3393	3394	3397
пгт Краснобродский	619	618	619
ИТОГО	**88135**	**88093**	**88092**

Приложение 13
к Закону Кемеровской области
«Об областном бюджете на 2010 год и на плановый период 2011 и 2012 годов»

Распределение дотаций на выравнивание бюджетной обеспеченности муниципальных районов (городских округов) на 2010 год и на плановый период 2011 и 2012 годов

(тыс. руб.)

Наименование муниципальных образований	2010 год	2011 год	2012 год
ГОРОДСКИЕ ОКРУГА	**4626857**	**3862694**	**3857847**
Анжеро-Судженск	290332	280347	282143
Белово	182705	172934	172459
Березовский	213849	212021	212922
Калтан	106979	97998	100544
Кемерово	1078282	750906	749933
Киселевск	161716	152572	152104
Ленинск-Кузнецкий	195985	183262	182382
Междуреченск	131394	121563	121596
Мыски	58164	57638	57649
Новокузнецк	1033401	732171	731153
Осинники	224458	206417	203840
Прокопьевск	562157	538425	536190
Полысаево	84662	78698	78810
Тайга	75943	64297	63939
Юрга	215896	202643	201235
пгт Краснобродский	10934	10802	10948
МУНИЦИПАЛЬНЫЕ РАЙОНЫ	**2373143**	**2137306**	**2142153**
Беловский	25461	25129	24247
Гурьевский	155030	146341	146730
Ижморский	110898	89586	89987
Кемеровский	95199	95259	95323
Крапивинский	162184	132646	132981
Ленинск-Кузнецкий	90983	85676	86042
Мариинский	254000	236234	236128
Новокузнецкий	38383	37866	37273
Прокопьевский	13419	12979	12298
Промышленновский	146426	135532	136234
Таштагольский	242070	216656	216483
Тисульский	162627	144999	143859
Топкинский	146859	134057	134472
Тяжинский	171314	151487	155540
Чебулинский	115339	93578	93816
Юргинский	153297	136796	139611
Яйский	137907	129655	126888
Яшкинский	151747	132830	134241
ИТОГО	**7000000**	**6000000**	**6000000**

Приложение 14
к Закону Кемеровской области
«Об областном бюджете на 2010 год и на плановый период 2011 и 2012 годов»

Распределение субсидий бюджетам муниципальных районов (городских округов) на 2010 год и на плановый период 2011 и 2012 годов

(тыс. руб.)

Наименование муниципальных образований	Приобретение газа для коммунально-бытовых нужд	Оплата тепловой энергии и угля для коммунально-бытовых нужд	Подпрограмма «Подготовка к зиме» долгосрочной целевой программы «Модернизация объектов коммунальной инфраструктуры и обеспечение энергетической эффективности и энергосбережения на территории Кемеровской области»		
	2010 год	2010 год	2010 год	2011 год	2012 год
ГОРОДСКИЕ ОКРУГА	**6343**	**995397**	**102422**	**128031**	**131290**
Анжеро-Судженск		81838	8300	10050	10050
Белово		115883	8700	10600	10600
Березовский		48912	5400	6500	6500
Калтан		3295	3102	3770	3770
Кемерово		35846	14800	18300	18300
Киселевск		86381	5900	7230	7230
Ленинск-Кузнецкий		92540	8350	10050	10050
Междуреченск		76883	2800	3500	3500
Мыски		21375	2000	2400	2400
Новокузнецк		109662	6500	8000	9000
Осинники		23062	7800	9620	9620
Прокопьевск		201928	19600	22541	23800
Полысаево		22683	700	700	700
Тайга		36778	1970	1970	1970
Юрга	6343	36542	5000	10900	11900
пгт Краснобродский		1789	1500	1900	1900
МУНИЦИПАЛЬНЫЕ РАЙОНЫ	**16068**	**482192**	**68665**	**76010**	**76010**
Беловский		8429	1200	1200	1200
Гурьевский		46339	4700	5700	5700
Ижморский		24326	3400	3400	3400
Кемеровский		26158	2300	2300	2300
Крапивинский		27270	4375	5300	5300
Ленинск-Кузнецкий		.7827	2700	3300	3300
Мариинский		71293	4200	5000	5000
Новокузнецкий		3744	1100	1350	1350
Прокопьевский		176	2800	3400	3400
Промышленновский		38009	5200	5200	5200
Таштагольский		43212	3580	3580	3580
Тисульский		12129	4700	4700	4700
Топкинский	10950	22007	6100	7100	7100
Тяжинский		38390	5210	6210	6210
Чебулинский		29680	3800	3800	3800
Юргинский	5118	22441	3900	3900	3900
Яйский		24942	4000	4000	4000
Яшкинский		35820	5400	6570	6570
ИТОГО	**22411**	**1477589**	**171087**	**204041**	**207300**

Приложение 15
к Закону Кемеровской области
«Об областном бюджете на 2010 год и на плановый период 2011 и 2012 годов»

Распределение субсидий бюджетам муниципальных районов (городских округов) на 2010 год и на плановый период 2011 и 2012 годов

(тыс. руб.)

Наименование муниципальных образований	Выплата ежемесячной надбавки стимулирующего характера работникам муниципальных учреждений здравоохранения, выполняющим работу по обеспечению деятельности центров медико-социальной помощи			Стимулирование труда воспитателей, младших воспитателей учреждений дошкольного образования		
	2010 год	2011 год	2012 год	2010 год	2011 год	2012 год
ГОРОДСКИЕ ОКРУГА	**7980**	**7980**	**7980**	**226351**	**226351**	**226351**
Анжеро-Судженск				9280	9280	9280
Белово				14616	14616	14616
Березовский				4640	4640	4640
Калтан				1972	1972	1972
Кемерово	7980	7980	7980	52200	52200	52200
Киселевск				11020	11020	11020
Ленинск-Кузнецкий				9396	9396	9396
Междуреченск				13920	13920	13920
Мыски				6960	6960	6960
Новокузнецк				61480	61480	61480
Осинники				8352	8352	8352
Прокопьевск				16275	16275	16275
Полысаево				3016	3016	3016
Тайга				1624	1624	1624
Юрга				9860	9860	9860
пгт Краснобродский				1740	1740	1740
МУНИЦИПАЛЬНЫЕ РАЙОНЫ				**63649**	**63649**	**63649**
Беловский				2088	2088	2088
Гурьевский				4640	4640	4640
Ижморский				1624	1624	1624
Кемеровский				3132	3132	3132
Крапивинский				3132	3132	3132
Ленинск-Кузнецкий				3248	3248	3248
Мариинский				4640	4640	4640
Новокузнецкий				4756	4756	4756
Прокопьевский				1972	1972	1972
Промышленновский				4524	4524	4524
Таштагольский				8584	8584	8584
Тисульский				2900	2900	2900
Топкинский				4930	4930	4930
Тяжинский				4060	4060	4060
Чебулинский				1589	1589	1589
Юргинский				2668	2668	2668
Яйский				2146	2146	2146
Яшкинский				3016	3016	3016
ИТОГО	**7980**	**7980**	**7980**	**290000**	**290000**	**290000**

Приложение 16
к Закону Кемеровской области
«Об областном бюджете на 2010 год и на плановый период 2011 и 2012 годов»

Распределение субсидий бюджетам муниципальных районов (городских округов) на 2010 год и на плановый период 2011 и 2012 годов

(тыс. руб.)

Наименование муниципальных образований	Подпрограмма «Молодежь Кузбасса» долгосрочной целевой программы «Молодежь Кузбасса. Развитие спорта и туризма в Кемеровской области»			Долгосрочная целевая программа «Поддержка реализации административной реформы и реформы местного самоуправления в Кемеровской области»		
	2010 год	2011 год	2012 год	2010 год	2011 год	2012 год
ГОРОДСКИЕ ОКРУГА	**5004**	**5004**	**5004**	**8900**	**6750**	**6750**
Анжеро-Судженск	175	175	175			
Белово	208	208	208			
Березовский	132	132	132			
Калтан	132	132	132			
Кемерово	427	427	427			
Киселевск	208	208	208			
Ленинск-Кузнецкий	208	208	208			
Междуреченск	192	192	192			
Мыски	132	132	132			
Новокузнецк	427	427	427			
Осинники	175	175	175			
Прокопьевск	246	246	246			
Полысаево	175	175	175			
Тайга	175	175	175			
Юрга	192	192	192	8900	6750	6750
пгт Краснобродский	1800	1800	1800			
МУНИЦИПАЛЬНЫЕ РАЙОНЫ	**2813**	**2813**	**2813**			
Беловский	132	132	132			
Гурьевский	153	153	153			
Ижморский	88	88	88			
Кемеровский	110	110	110			
Крапивинский	110	110	110			
Ленинск-Кузнецкий	132	132	132			
Мариинский	175	175	175			
Новокузнецкий	110	110	110			
Прокопьевский	88	88	88			
Промышленновский	88	88	88			
Таштагольский	192	192	192			
Тисульский	110	110	110			
Топкинский	132	132	132			
Тяжинский	175	175	175			
Чебулинский	600	600	600			
Юргинский	154	154	154			
Яйский	132	132	132			
Яшкинский	132	132	132			
ИТОГО	**7817**	**7817**	**7817**	**8900**	**6750**	**6750**

Приложение 17
к Закону Кемеровской области
«Об областном бюджете на 2010 год и на плановый период 2011 и 2012 годов»

Распределение субвенций бюджетам муниципальных районов (городских округов) на 2010 год и на плановый период 2011 и 2012 годов

(тыс. руб.)

Наименование муниципальных образований	Осуществление функций по хранению, комплектованию, учету и использованию документов Архивного фонда Кемеровской области			Создание и функционирование комиссий по делам несовершеннолетних и защите их прав			Социальная поддержка и социальное обслуживание населения в части содержания органов местного самоуправления		
	2010 год	2011 год	2012 год	2010 год	2011 год	2012 год	2010 год	2011 год	2012 год
ГОРОДСКИЕ ОКРУГА	**439**	**439**	**439**	**12636**	**12636**	**12636**	**365609**	**366308**	**366308**
Анжеро-Судженск	111	111	111	348	348	348	13776	13776	13776
Белово	21	21	21	1174	1174	1174	20301	20301	20301
Березовский	17	17	17	374	374	374	9733	9733	9733
Калтан	11	11	11	325	325	325	5033	5732	5732
Кемерово	37	37	37	2597	2597	2597	69095	69095	69095
Киселевск	54	54	54	633	633	633	9617	9617	9617
Ленинск-Кузнецкий	31	31	31	526	526	526	16015	16015	16015
Междуреченск	9	9	9	910	910	910	18948	18948	18948
Мыски	14	14	14	333	333	333	7854	7854	7854
Новокузнецк				2531	2531	2531	123488	123488	123488
Осинники	39	39	39	405	405	405	11197	11197	11197
Прокопьевск	37	37	37	1244	1244	1244	33874	33874	33874
Полысаево	13	13	13	353	353	353	6651	6651	6651
Тайга	14	14	14	337	337	337	4577	4577	4577
Юрга	31	31	31	357	357	357	11787	11787	11787
пгт Краснобродский				189	189	189	3663	3663	3663
МУНИЦИПАЛЬНЫЕ РАЙОНЫ	**250**	**250**	**250**	**6720**	**6720**	**6720**	**116761**	**116761**	**116761**
Беловский	12	12	12	421	421	421	5142	5142	5142
Гурьевский	21	21	21	938	938	938	10688	10688	10688
Ижморский	13	13	13	244	244	244	3541	3541	3541
Кемеровский	13	13	13	384	384	384	7457	7457	7457
Крапивинский	14	14	14	266	266	266	6124	6124	6124
Ленинск-Кузнецкий	14	14	14	307	307	307	6117	6117	6117
Мариинский	26	26	26	594	594	594	7704	7704	7704
Новокузнецкий	10	10	10	345	345	345	8238	8238	8238
Прокопьевский	12	12	12	336	336	336	4441	4441	4441
Промышленновский	14	14	14	254	254	254	8790	8790	8790
Таштагольский	13	13	13	272	272	272	10553	10553	10553
Тисульский	14	14	14	262	262	262	5466	5466	5466
Топкинский	14	14	14	369	369	369	9403	9403	9403
Тяжинский	12	12	12	517	517	517	5996	5996	5996
Чебулинский	12	12	12	300	300	300	2359	2359	2359
Юргинский	12	12	12	342	342	342	3769	3769	3769
Яйский	12	12	12	300	300	300	6047	6047	6047
Яшкинский	12	12	12	269	269	269	4926	4926	4926
ИТОГО	**689**	**689**	**689**	**19356**	**19356**	**19356**	**482370**	**483069**	**483069**

Приложение 18
к Закону Кемеровской области
«Об областном бюджете на 2010 год и на плановый период 2011 и 2012 годов»

Распределение субвенций бюджетам муниципальных районов (городских округов) на 2010 год и на плановый период 2011 и 2012 годов

(тыс. руб.)

Наименование муниципальных образований	Осуществление первичного воинского учета на территориях, где отсутствуют военные комиссариаты	Возмещение расходов местных бюджетов по содержанию детей-инвалидов в муниципальных образовательных учреждениях, реализующих основную общеобразовательную программу дошкольного образования			Организация предоставления общедоступного и бесплатного общего образования по основным образовательным программам в специальных (коррекционных) образовательных учреждениях		
	2010 год	2010 год	2011 год	2012 год	2010 год	2011 год	2012 год
ГОРОДСКИЕ ОКРУГА	**4568**	**5868**	**5868**	**5868**	**171289**	**152924**	**152924**
Анжеро-Судженск		150	150	150	5860	5663	5663
Белово	1198	480	480	480			
Березовский		130	130	130	8432	7272	7272
Калтан	399	28	28	28			
Кемерово		1600	1600	1600			
Киселевск	152	205	205	205			
Ленинск-Кузнецкий		60	60	60			
Междуреченск		420	420	420			
Мыски	2158	75	75	75	31745	29481	29481
Новокузнецк		1680	1680	1680	110740	97845	97845
Осинники	393						
Прокопьевск		960	960	960			
Полысаево		70	70	70			
Юрга					14512	12663	12663
пгт Краснобродский	268	10	10	10			
МУНИЦИПАЛЬНЫЕ РАЙОНЫ	**21363**	**232**	**232**	**232**			
Беловский	1607						
Гурьевский	2473	32	32	32			
Ижморский	401						
Кемеровский	1535						
Крапивинский	760	45	45	45			
Ленинск-Кузнецкий	920						
Мариинский	1161	30	30	30			
Новокузнецкий	3289	21	21	21			
Прокопьевский	1443	27	27	27			
Промышленновский	1507						
Таштагольский	750	45	45	45			
Тисульский	625	6	6	6			
Топкинский	881						
Тяжинский	828	12	12	12			
Чебулинский	700	9	9	9			
Юргинский	1001	5	5	5			
Яйский	265						
Яшкинский	1217						
ИТОГО	**25931**	**6100**	**6100**	**6100**	**171289**	**152924**	**152924**

Приложение 19
к Закону Кемеровской области
«Об областном бюджете на 2010 год и на плановый период 2011 и 2012 годов»

Распределение субвенций бюджетам муниципальных районов (городских округов) на 2010 год и на плановый период 2011 и 2012 годов

(тыс. руб.)

Наименование муниципальных образований	Осуществление полномочий по подготовке проведения статистических переписей	Обеспечение государственных гарантий прав граждан на получение общедоступного и бесплатного дошкольного, начального общего, основного общего, среднего (полного) общего образования, а также дополнительного образования в общеобразовательных учреждениях			Организация предоставления общедоступного и бесплатного общего образования по основным образовательным программам в специальных учебно-воспитательных учреждениях для обучающихся, воспитанников с отклонениями в развитии		
	2010 год	2010 год	2011 год	2012 год	2010 год	2011 год	2012 год
ГОРОДСКИЕ ОКРУГА	**6355,3**	**4282551**	**4191398**	**4191398**	**807650**	**643150**	**643150**
Анжеро-Судженск	549,8	172484	168615	168615	77771	53692	53692
Белово	373,2	298490	291433	291433	39035	32703	32703
Березовский	159,2	92925	90480	90480			
Калтан	159,2	39246	37941	37941			
Кемерово	1013,6	967810	946322	946322	161261	127661	127661
Киселевск	562,9	208004	202592	202592	30881	25431	25431
Ленинск-Кузнецкий	381,9	225172	220025	220025	53419	38997	38997
Междуреченск	334,1	238535	233239	233239	32227	26059	26059
Мыски	278,4	111658	117402	117402			
Новокузнецк	844,8	1087671	1062796	1062796	211017	178636	178636
Осинники	208,8	143902	140671	140671	32704	26969	26969
Прокопьевск	931,8	391337	382010	382010	128576	100360	100360
Полысаево	208,8	56600	54968	54968	18485	15808	15808
Тайга	117,4	63277	61867	61867			
Юрга	131,4	153645	150044	150044	22274	16834	16834
пгт Краснобродский	100	31795	30993	30993			
МУНИЦИПАЛЬНЫЕ РАЙОНЫ	**5358,4**	**2320005**	**2285896**	**2285896**	**310156**	**253681**	**253681**
Беловский	272,3	139899	137984	137984	24749	21423	21423
Гурьевский	336,7	120271	120448	120448	20721	16314	16314
Ижморский	96,6	68897	68032	68032	14702	10764	10764
Кемеровский	641,2	167353	165162	165162	28471	22739	22739
Крапивинский	133,1	102117	100599	100599	17838	16537	16537
Ленинск-Кузнецкий	282,8	88231	86734	86734	18514	15839	15839
Мариинский	383,7	178552	175400	175400	21847	17499	17499

(Продолжение на стр. XVI).

(Продолжение. Начало на стр. I-XV).

Новокузнецкий	535,9	206350	203313	203313	16186	12599	12599
Прокопьевский	588,1	140880	138830	138830	13362	11174	11174
Промышленновский	287,1	189284	186106	186106	22119	19784	19784
Таштагольский	348	145488	142315	142315	28223	20553	20553
Тисульский	178,4	94736	93178	93178	13030	10460	10460
Топкинский	515	151562	148829	148829	11026	9113	9113
Тяжинский	181,8	141052	139173	139173	14050	10986	10986
Чебулинский	116,6	72139	71095	71095	13990	11369	11369
Юргинский	167	100393	99137	99137			
Яйский	99,2	90084	88848	88848	14134	11730	11730
Яшкинский	194,9	122717	120713	120713	17194	14798	14798
ИТОГО	**11713,7**	**6602556**	**6477294**	**6477294**	**1117806**	**896831**	**896831**

Приложение 20
к Закону Кемеровской области
«Об областном бюджете на 2010 год и на плановый период 2011 и 2012 годов»

Распределение субвенций бюджетам муниципальных районов (городских округов) на 2010 год и на плановый период 2011 и 2012 годов

(тыс. руб.)

Наименование муниципальных образований	Социальная поддержка детей-сирот и детей, оставшихся без попечения родителей, содержащихся (обучающихся и (или) воспитывающихся) в образовательных учреждениях для детей-сирот и детей, оставшихся без попечения родителей			Обеспечение государственных гарантий прав граждан на получение общедоступного и бесплатного дошкольного, начального общего, основного общего, среднего (полного) общего образования, а также дополнительного образования в общеобразовательных учреждениях		
	2010 год	2011 год	2012 год	2010 год	2011 год	2012 год
ГОРОДСКИЕ ОКРУГА	**54515**	**38313**	**38313**	**45499**	**44732**	**44732**
Белово	27465	18777	18777			
Киселевск	27050	19536	19536			
Ленинск-Кузнецкий				7955	7809	7809
Междуреченск				15518	15167	15167
Новокузнецк				11716	11587	11587
Прокопьевск				10310	10169	10169
МУНИЦИПАЛЬНЫЕ РАЙОНЫ	**22857**	**15711**	**15711**			
Таштагольский	22857	15711	15711			
ИТОГО	**77372**	**54024**	**54024**	**45499**	**44732**	**44732**

Приложение 21
к Закону Кемеровской области
«Об областном бюджете на 2010 год и на плановый период 2011 и 2012 годов»

Распределение субвенций бюджетам муниципальных районов (городских округов) на 2010 год и на плановый период 2011 и 2012 годов

(тыс. руб.)

Наименование муниципальных образований	Социальная поддержка детей-сирот и детей, оставшихся без попечения родителей, содержащихся (обучающихся и (или) воспитывающихся) в детских домах			Организация предоставления общедоступного и бесплатного общего образования по основным образовательным программам в образовательных учреждениях для детей, нуждающихся в психолого-педагогической и медико-социальной помощи		
	2010 год	2011 год	2012 год	2010 год	2011 год	2012 год
ГОРОДСКИЕ ОКРУГА	**758650**	**584545**	**584545**	**64110**	**58106**	**58106**
Анжеро-Судженск	55654	43005	43005	7224	3151	3151
Белово	24845	18299	18299			
Березовский	12712	8498	8498			
Калтан	21518	13303	13303			
Кемерово	112135	76825	76825	14676	14478	14478
Киселевск	31227	24036	24036	1303	1202	1202
Ленинск-Кузнецкий	50894	38315	38315	4731	4578	4578
Междуреченск	57477	44053	44053			
Мыски	8318	6049	6049			
Новокузнецк	251401	210742	210742	36176	34697	34697
Осинники	22010	18823	18823			
Прокопьевск	81065	59322	59322			
Юрга	29394	23275	23275			
МУНИЦИПАЛЬНЫЕ РАЙОНЫ	**313316**	**241686**	**241686**	**12119**	**11846**	**11846**
Беловский	7347	5709	5709			
Гурьевский	27367	21099	21099	1937	1813	1813
Кемеровский	39586	26591	26591			
Крапивинский	14388	11436	11436			
Ленинск-Кузнецкий	9805	8124	8124	1943	1869	1869
Мариинский	29112	21932	21932			
Новокузнецкий	2693	2112	2112	8239	8164	8164
Прокопьевский	15854	12018	12018			
Промышленновский	32578	28577	28577			
Таштагольский	11376	8838	8838			
Тисульский	10429	8049	8049			
Топкинский	24568	18296	18296			
Тяжинский	16427	11842	11842			
Чебулинский	12803	9736	9736			
Юргинский	10338	7507	7507			
Яйский	17908	15738	15738			
Яшкинский	30737	24082	24082			
ИТОГО	**1071966**	**826231**	**826231**	**76229**	**69952**	**69952**

Приложение 22
к Закону Кемеровской области
«Об областном бюджете на 2010 год и на плановый период 2011 и 2012 годов»

Распределение субвенций бюджетам муниципальных районов (городских округов) на 2010 год и на плановый период 2011 и 2012 годов

(тыс. руб.)

Наименование муниципальных образований	Единовременное пособие беременной жене военнослужащего, проходящего военную службу по призыву, а также ежемесячное пособие на ребенка военнослужащего, проходящего военную службу по призыву	Обеспечение мер социальной поддержки для лиц, награжденных знаком «Почетный донор СССР», «Почетный донор России»	Обеспечение жилыми помещениями детей-сирот, детей, оставшихся без попечения родителей, а также детей, находящихся под опекой (попечительством), не имеющих закрепленного жилого помещения		
	2010 год	2010 год	2010 год	2011 год	2012 год
ГОРОДСКИЕ ОКРУГА	**24982,1**	**88456,9**	**47898**	**47898**	**47898**
Анжеро-Судженск	2168,3	4985	1166	1166	1166
Белово	2050,2	9879	1166	1166	1166
Березовский	423,2	2344	2320	2320	2320
Калтан	423,2	1003	1280	1280	1280
Кемерово	6199,8	14792,9	10740	10740	10740
Киселевск	964,4	8640	1670	1670	1670
Ленинск-Кузнецкий	1295,7	3757	1756	1756	1756
Междуреченск	469,1	6357	1204	1204	1204
Мыски	423,2	3859	1748	1748	1748
Новокузнецк	4135,5	13831	9162	9162	9162
Осинники	492	3593	1618	1618	1618
Прокопьевск	3136	9264	6202	6202	6202
Полысаево	423,2	287	1252	1252	1252
Тайга	423,2	389	4082	4082	4082
Юрга	1531,9	5159	1532	1532	1532
пгт Краснобродский	423,2	317	1000	1000	1000
МУНИЦИПАЛЬНЫЕ РАЙОНЫ	**14873**	**13913**	**30302**	**30302**	**30302**
Беловский	469,1	624	1644	1644	1644
Гурьевский	469,1	1003	1532	1532	1532
Ижморский	423,2	696	1032	1032	1032
Кемеровский	1295,7	584	5624	5624	5624
Крапивинский	918,5	297	1332	1332	1332
Ленинск-Кузнецкий	446,1	133	1032	1032	1032
Мариинский	1105,5	1730	1184	1184	1184
Новокузнецкий	1059,5	1116	2534	2534	2534
Прокопьевский	941,4	573	1032	1032	1032
Промышленновский	728,2	737	1046	1046	1046
Таштагольский	1673	2078	1348	1348	1348
Тисульский	659,3	379	1384	1384	1384
Топкинский	918,5	1239	1554	1554	1554
Тяжинский	705,3	891	2398	2398	2398
Чебулинский	423,2	266	1032	1032	1032
Юргинский	423,2	338	1164	1164	1164
Яйский	659,3	543	1430	1430	1430
Яшкинский	1554,9	686	2000	2000	2000
ИТОГО	**39855,1**	**102369,9**	**78200**	**78200**	**78200**

Приложение 23
к Закону Кемеровской области
«Об областном бюджете на 2010 год и на плановый период 2011 и 2012 годов»

Распределение субвенций бюджетам муниципальных районов (городских округов) на 2010 год и на плановый период 2011 и 2012 годов

(тыс. руб.)

Наименование муниципальных образований	Выплаты инвалидам компенсаций страховых премий по договорам обязательного страхования гражданской ответственности владельцев транспортных средств	Оплата жилищно-коммунальных услуг отдельным категориям граждан	Предоставление гражданам субсидий на оплату жилого помещения и коммунальных услуг (средства областного бюджета)		
	2010 год	2010 год	2010 год	2011 год	2012 год
ГОРОДСКИЕ ОКРУГА	**366,4**	**1540428,7**	**849688**	**849688**	**849688**
Анжеро-Судженск	11,7	58972	56351	56351	56351
Белово	35,5	103648	38203	38203	38203
Березовский	9,3	53611	52291	52291	52291
Калтан	1	10722	6792	6792	6792
Кемерово	148,7	330602	171402	171402	171402
Киселевск	6,7	62546	29950	29950	29950
Ленинск-Кузнецкий	14	91139	91150	91150	91150
Междуреченск	5,7	85778	44511	44511	44511
Мыски	1,2	25019	12926	12926	12926
Новокузнецк	82,1	436040,7	145830	145830	145830
Осинники	13,1	53611	51460	51460	51460
Прокопьевск	14,7	130454	60283	60283	60283
Полысаево	1	19657	12905	12905	12905
Тайга	1	10722	12617	12617	12617
Юрга	19,7	58972	60489	60489	60489
пгт Краснобродский	1	8935	2528	2528	2528
МУНИЦИПАЛЬНЫЕ РАЙОНЫ	**63,2**	**246609**	**150312**	**150312**	**150312**
Беловский	2	5361	541	541	541
Гурьевский	3,3	21444	22711	22711	22711
Ижморский	1	3574	569	569	569
Кемеровский	3,5	12509	8872	8872	8872
Крапивинский	1,6	7148	9311	9311	9311
Ленинск-Кузнецкий	2,2	7148	1542	1542	1542
Мариинский	1	35741	18272	18272	18272
Новокузнецкий	2,1	10722	4425	4425	4425
Прокопьевский	1,9	12509	1948	1948	1948
Промышленновский	3,7	16083	5259	5259	5259
Таштагольский	7,2	25019	19548	19548	19548
Тисульский	2,8	8935	1955	1955	1955
Топкинский	4,2	32167	24090	24090	24090
Тяжинский	9,3	10722	2232	2232	2232
Чебулинский	1,3	5361	1483	1483	1483
Юргинский	4,5	7148	2753	2753	2753
Яйский	3,2	5361	3704	3704	3704
Яшкинский	8,4	19657	21097	21097	21097
ИТОГО	**429,6**	**1787037,7**	**1000000**	**1000000**	**1000000**

Приложение 24
к Закону Кемеровской области
«Об областном бюджете на 2010 год и на плановый период 2011 и 2012 годов»

Распределение субвенций бюджетам муниципальных районов (городских округов) на 2010 год и на плановый период 2011 и 2012 годов

(тыс. руб.)

Наименование муниципальных образований	Ежемесячное пособие на ребенка (средства областного бюджета)			Обеспечение мер социальной поддержки реабилитированных лиц и лиц, признанных пострадавшими от политических репрессий (средства областного бюджета)			Обеспечение мер социальной поддержки реабилитированных лиц и лиц, признанных пострадавшими от политических репрессий (средства федерального бюджета)
	2010 год	2011 год	2012 год	2010 год	2011 год	2012 год	2010 год
ГОРОДСКИЕ ОКРУГА	**352662**	**352662**	**352662**	**27685,5**	**100448**	**100448**	**72762,5**
Анжеро-Судженск	19046	19046	19046	2887	10584	10584	7697
Белово	25838	25838	25838	1247	4648	4648	3401
Березовский	10563	10563	10563	348	1333	1333	985
Калтан	3880	3880	3880	379	1364	1364	985
Кемерово	71680	71680	71680	2953	10292	10292	7339
Киселевск	20480	20480	20480	1525	5642	5642	4117
Ленинск-Кузнецкий	22245	22245	22245	1470	5229	5229	3759
Междуреченск	14674	14674	14674	780	2928	2928	2148
Мыски	9220	9220	9220	547	1890	1890	1343
Новокузнецк	68134	68134	68134	6726,5	24086	24086	17359,5
Осинники	10386	10386	10386	2091	7551	7551	5460
Прокопьевск	43014	43014	43014	5142	18746	18746	13604
Полысаево	7782	7782	7782	625	2415	2415	1790
Тайга	5332	5332	5332	93	451	451	358
Юрга	17418	17418	17418	739	2708	2708	1969
пгт Краснобродский	2970	2970	2970	133	581	581	448
МУНИЦИПАЛЬНЫЕ РАЙОНЫ	**211106**	**211106**	**211106**	**6364**	**23104**	**23104**	**16740**
Беловский	10875	10875	10875	174	532	532	358
Гурьевский	14243	14243	14243	109	557	557	448
Ижморский	6444	6444	6444	147	684	684	537
Кемеровский	12352	12352	12352	239	776	776	537
Крапивинский	10093	10093	10093	453	1527	1527	1074
Ленинск-Кузнецкий	10566	10566	10566	270	1076	1076	806
Мариинский	16398	16398	16398	227	764	764	537
Новокузнецкий	12693	12693	12693	693	2662	2662	1969
Прокопьевский	9473	9473	9473	336	1321	1321	985
Промышленновский	19184	19184	19184	860	3098	3098	2238
Таштагольский	15526	15526	15526	742	2532	2532	1790
Тисульский	9847	9847	9847	438	1512	1512	1074
Топкинский	15134	15134	15134	382	1277	1277	895
Тяжинский	12268	12268	12268	230	857	857	627
Чебулинский	5586	5586	5586	57	326	326	269
Юргинский	8675	8675	8675	268	895	895	627
Яйский	9162	9162	9162	406	1480	1480	1074
Яшкинский	12587	12587	12587	333	1228	1228	895
ИТОГО	**563768**	**563768**	**563768**	**34049,5**	**123552**	**123552**	**89502,5**

Приложение 25
к Закону Кемеровской области
«Об областном бюджете на 2010 год и на плановый период 2011 и 2012 годов»

Распределение субвенций бюджетам муниципальных районов (городских округов) на 2010 год и на плановый период 2011 и 2012 годов

(тыс. руб.)

Наименование муниципальных образований	Обеспечение мер социальной поддержки ветеранов труда			Обеспечение мер социальной поддержки ветеранов Великой Отечественной войны, проработавших в тылу в период с 22 июня 1941 года по 9 мая 1945 года не менее шести месяцев, исключая период работы на временно оккупированных территориях СССР, либо награжденных орденами и медалями СССР за самоотверженный труд в период Великой Отечественной войны		
	2010 год	2011 год	2012 год	2010 год	2011 год	2012 год
ГОРОДСКИЕ ОКРУГА	**433610**	**433610**	**433610**	**73052**	**73052**	**73052**
Анжеро-Судженск	13765	13765	13765	5718	5718	5718
Белово	25968	25968	25968	6529	6529	6529
Березовский	6107	6107	6107	1092	1092	1092
Калтан	4956	4956	4956	1663	1663	1663
Кемерово	127595	127595	127595	10914	10914	10914
Киселевск	13076	13076	13076	4721	4721	4721
Ленинск-Кузнецкий	19718	19718	19718	4100	4100	4100
Междуреченск	21158	21158	21158	1940	1940	1940
Мыски	5923	5923	5923	2107	2107	2107
Новокузнецк	128614	128614	128614	15634	15634	15634
Осинники	12783	12783	12783	3021	3021	3021
Прокопьевск	30330	30330	30330	7053	7053	7053
Полысаево	5520	5520	5520	1167	1167	1167
Тайга	2760	2760	2760	1098	1098	1098
Юрга	12537	12537	12537	5287	5287	5287
пгт Краснобродский	2800	2800	2800	1008	1008	1008
МУНИЦИПАЛЬНЫЕ РАЙОНЫ	**69784**	**69784**	**69784**	**38434**	**38434**	**38434**
Беловский	4076	4076	4076	2068	2068	2068
Гурьевский	4517	4517	4517	2192	2192	2192
Ижморский	1850	1850	1850	1454	1454	1454
Кемеровский	2533	2533	2533	2051	2051	2051
Крапивинский	3584	3584	3584	1702	1702	1702
Ленинск-Кузнецкий	3033	3033	3033	2266	2266	2266
Мариинский	4596	4596	4596	1844	1844	1844
Новокузнецкий	5566	5566	5566	3668	3668	3668
Прокопьевский	3980	3980	3980	2271	2271	2271
Промышленновский	5559	5559	5559	2847	2847	2847
Таштагольский	8142	8142	8142	2730	2730	2730
Тисульский	3900	3900	3900	2390	2390	2390
Топкинский	4646	4646	4646	1814	1814	1814
Тяжинский	3643	3643	3643	2099	2099	2099
Чебулинский	1790	1790	1790	1349	1349	1349
Юргинский	1906	1906	1906	1452	1452	1452
Яйский	2856	2856	2856	2109	2109	2109
Яшкинский	3607	3607	3607	2128	2128	2128
ИТОГО	**503394**	**503394**	**503394**	**111486**	**111486**	**111486**

Приложение 26
к Закону Кемеровской области
«Об областном бюджете на 2010 год и на плановый период 2011 и 2012 годов»

Распределение субвенций бюджетам муниципальных районов (городских округов) на 2010 год и на плановый период 2011 и 2012 годов

(тыс. руб.)

Наименование муниципальных образований	Меры социальной поддержки инвалидов			Социальная поддержка граждан, усыновивших (удочеривших) детей-сирот и детей, оставшихся без попечения родителей			Меры социальной поддержки отдельных категорий многодетных матерей		
	2010 год	2011 год	2012 год	2010 год	2011 год	2012 год	2010 год	2011 год	2012 год
ГОРОДСКИЕ ОКРУГА	**1551**	**1551**	**1551**	**7839**	**7839**	**7839**	**5654**	**5654**	**5654**
Анжеро-Судженск	59	59	59	402	402	402	231	231	231
Белово	61	61	61	151	151	151	203	203	203
Березовский	35	35	35	150	150	150	128	128	128
Калтан	21	21	21	51	51	51	76	76	76
Кемерово	658	658	658	2909	2909	2909	1042	1042	1042
Киселевск	21	21	21	302	302	302	209	209	209
Ленинск-Кузнецкий	35	35	35	302	302	302	322	322	322
Междуреченск	16	16	16	202	202	202	342	342	342
Мыски	8	8	8	151	151	151	137	137	137
Новокузнецк	462	462	462	1857	1857	1857	1625	1625	1625
Осинники	38	38	38	101	101	101	362	362	362
Прокопьевск	46	46	46	553	553	553	633	633	633
Полысаево	51	51	51	253	253	253	54	54	54
Тайга	10	10	10	51	51	51	75	75	75
Юрга	23	23	23	252	252	252	183	183	183
пгт Краснобродский	7	7	7	152	152	152	32	32	32
МУНИЦИПАЛЬНЫЕ РАЙОНЫ	**180**	**180**	**180**	**2221**	**2221**	**2221**	**2046**	**2046**	**2046**
Беловский	6	6	6	51	51	51	40	40	40
Гурьевский	8	8	8	101	101	101	113	113	113
Ижморский	6	6	6	101	101	101	32	32	32
Кемеровский	6	6	6	51	51	51	185	185	185
Крапивинский	6	6	6	202	202	202	50	50	50
Ленинск-Кузнецкий	6	6	6	101	101	101	142	142	142
Мариинский	12	12	12	151	151	151	50	50	50
Новокузнецкий	6	6	6	101	101	101	217	217	217
Прокопьевский	6	6	6	101	101	101	147	147	147
Промышленновский	6	6	6	101	101	101	211	211	211
Таштагольский	22	22	22	101	101	101	231	231	231
Тисульский	17	17	17	101	101	101	74	74	74
Топкинский	11	11	11	151	151	151	195	195	195
Тяжинский	6	6	6	51	51	51	50	50	50
Чебулинский	6	6	6	51	51	51	48	48	48
Юргинский	6	6	6	101	101	101	40	40	40
Яйский	27	27	27	453	453	453	35	35	35
Яшкинский	17	17	17	151	151	151	186	186	186
ИТОГО	**1731**	**1731**	**1731**	**10060**	**10060**	**10060**	**7700**	**7700**	**7700**

Приложение 27
к Закону Кемеровской области
«Об областном бюджете на 2010 год и на плановый период 2011 и 2012 годов»

Распределение субвенций бюджетам муниципальных районов (городских округов) на 2010 год и на плановый период 2011 и 2012 годов

(тыс. руб.)

Наименование муниципальных образований	Меры социальной поддержки многодетных семей			Социальная поддержка граждан, достигших возраста 70 лет			Ежемесячная денежная компенсация на хлеб пенсионерам		
	2010 год	2011 год	2012 год	2010 год	2011 год	2012 год	2010 год	2011 год	2012 год
ГОРОДСКИЕ ОКРУГА	**125208**	**125208**	**125208**	**4008**	**4008**	**4008**	**55,8**	**55,8**	**55,8**
Анжеро-Судженск	6990	6990	6990	319	319	319	4,3	4,3	4,3
Белово	9905	9905	9905	92	92	92	2,1	2,1	2,1
Березовский	4843	4843	4843	55	55	55	2,7	2,7	2,7
Калтан	1674	1674	1674	10	10	10	0,3	0,3	0,3
Кемерово	19736	19736	19736	625	625	625	13,7	13,7	13,7
Киселевск	7561	7561	7561	125	125	125	3,2	3,2	3,2
Ленинск-Кузнецкий	7573	7573	7573	119	119	119	5,8	5,8	5,8
Междуреченск	6688	6688	6688	220	220	220	0,3	0,3	0,3
Мыски	4152	4152	4152	27	27	27	2,6	2,6	2,6
Новокузнецк	26721	26721	26721	1879	1879	1879	8,4	8,4	8,4
Осинники	4640	4640	4640	86	86	86	0,9	0,9	0,9
Прокопьевск	14143	14143	14143	242	242	242	4,7	4,7	4,7
Полысаево	2919	2919	2919	84	84	84	1,5	1,5	1,5
Тайга	2152	2152	2152	54	54	54	1,2	1,2	1,2
Юрга	4224	4224	4224	61	61	61	2,9	2,9	2,9
пгт Краснобродский	1287	1287	1287	10	10	10	1,2	1,2	1,2
МУНИЦИПАЛЬНЫЕ РАЙОНЫ	**95451**	**95451**	**95451**	**292**	**292**	**292**	**29,2**	**29,2**	**29,2**
Беловский	5661	5661	5661	6	6	6	1,5	1,5	1,5
Гурьевский	5634	5634	5634	15	15	15	1,5	1,5	1,5
Ижморский	2550	2550	2550	6	6	6	1,1	1,1	1,1
Кемеровский	5937	5937	5937	22	22	22	1,2	1,2	1,2
Крапивинский	4379	4379	4379	7	7	7	0,3	0,3	0,3
Ленинск-Кузнецкий	5641	5641	5641	14	14	14	1,2	1,2	1,2
Мариинский	6899	6899	6899	8	8	8	3,5	3,5	3,5
Новокузнецкий	5334	5334	5334	15	15	15	1,6	1,6	1,6
Прокопьевский	5312	5312	5312	10	10	10	1,8	1,8	1,8
Промышленновский	8157	8157	8157	38	38	38	1,9	1,9	1,9
Таштагольский	8869	8869	8869	14	14	14	2,8	2,8	2,8
Тисульский	4390	4390	4390	15	15	15	0,8	0,8	0,8
Топкинский	5478	5478	5478	60	60	60	1,7	1,7	1,7
Тяжинский	5598	5598	5598	5	5	5	1,5	1,5	1,5
Чебулинский	2717	2717	2717	15	15	15	1,5	1,5	1,5
Юргинский	3963	3963	3963	8	8	8	1,5	1,5	1,5
Яйский	3083	3083	3083	11	11	11	2,7	2,7	2,7
Яшкинский	5849	5849	5849	23	23	23	1,1	1,1	1,1
ИТОГО	**220659**	**220659**	**220659**	**4300**	**4300**	**4300**	**85**	**85**	**85**

Приложение 28
к Закону Кемеровской области
«Об областном бюджете на 2010 год и на плановый период 2011 и 2012 годов»

Распределение субвенций бюджетам муниципальных районов (городских округов) на 2010 год и на плановый период 2011 и 2012 годов

(тыс. руб.)

Наименование муниципальных образований	Предоставление бесплатного проезда на всех видах городского пассажирского транспорта детям работников, погибших (умерших) в результате несчастных случаев на производстве на угледобывающих и горнорудных предприятиях			Меры социальной поддержки по оплате жилищно-коммунальных услуг отдельных категорий граждан, оказание мер социальной поддержки которым относится к ведению субъекта Российской Федерации		
	2010 год	2011 год	2012 год	2010 год	2011 год	2012 год
ГОРОДСКИЕ ОКРУГА	**400**	**400**	**400**	**1187671**	**1187671**	**1187671**
Анжеро-Судженск	26	26	26	47047	47047	47047
Белово	5	5	5	96807	96807	96807
Березовский	4	4	4	33473	33473	33473
Калтан				9533	9533	9533
Кемерово	49	49	49	211996	211996	211996
Киселевск	22	22	22	53496	53496	53496
Ленинск-Кузнецкий	47	47	47	61440	61440	61440
Междуреченск	5	5	5	63002	63002	63002
Мыски	5	5	5	21430	21430	21430
Новокузнецк	53	53	53	335156	335156	335156
Осинники	66	66	66	61601	61601	61601
Прокопьевск	103	103	103	94496	94496	94496
Полысаево	15	15	15	13929	13929	13929
Тайга				12498	12498	12498
Юрга				59146	59146	59146
пгт Краснобродский				12621	12621	12621
МУНИЦИПАЛЬНЫЕ РАЙОНЫ	**4**	**4**	**4**	**340532**	**340532**	**340532**
Беловский				11391	11391	11391
Гурьевский				23371	23371	23371
Ижморский				6567	6567	6567
Кемеровский				21875	21875	21875
Крапивинский				17265	17265	17265
Ленинск-Кузнецкий				13556	13556	13556
Мариинский				20597	20597	20597
Новокузнецкий				19228	19228	19228
Прокопьевский				23202	23202	23202
Промышленновский				22992	22992	22992
Таштагольский	4	4	4	41014	41014	41014
Тисульский				13162	13162	13162
Топкинский				22147	22147	22147
Тяжинский				21018	21018	21018
Чебулинский				8121	8121	8121
Юргинский				11023	11023	11023
Яйский				12724	12724	12724
Яшкинский				31279	31279	31279
ИТОГО	**404**	**404**	**404**	**1528203**	**1528203**	**1528203**

Приложение 29
к Закону Кемеровской области
«Об областном бюджете на 2010 год и на плановый период 2011 и 2012 годов»

Распределение субвенций бюджетам муниципальных районов (городских округов) на 2010 год и на плановый период 2011 и 2012 годов

(тыс. руб.)

Наименование муниципальных образований	Государственная социальная помощь малоимущим семьям и малоимущим одиноко проживающим гражданам			Компенсация отдельным категориям семей, имеющих детей			Денежная выплата отдельным категориям граждан		
	2010 год	2011 год	2012 год	2010 год	2011 год	2012 год	2010 год	2011 год	2012 год
**ГОРОДСКИЕ ОКРУГА

(Продолжение. Начало на стр. I-XVI).

Приложение 30
к Закону Кемеровской области
«Об областном бюджете на 2010 год и на плановый период 2011 и 2012 годов»

Распределение субвенций бюджетам муниципальных районов (городских округов) на 2010 год и на плановый период 2011 и 2012 годов

(тыс. руб.)

Наименование муниципальных образований	Назначение и выплата пенсий Кемеровской области			Меры социальной поддержки отдельных категорий граждан			Меры социальной поддержки отдельных категорий работников культуры		
	2010 год	2011 год	2012 год	2010 год	2011 год	2012 год	2010 год	2011 год	2012 год
ГОРОДСКИЕ ОКРУГА	**534050**	**603196**	**557294**	**226506**	**226506**	**226506**	**445,2**	**445,2**	**445,2**
Анжеро-Судженск	25337	28618	26440	2480	2480	2480	25,2	25,2	25,2
Белово	34106	38522	35590	3715	3715	3715	8,4	8,4	8,4
Березовский	10461	11815	10916	1105	1105	1105	8,4	8,4	8,4
Калтан	6111	6902	6377	947	947	947			
Кемерово	130761	147692	136453	93670	93670	93670	193,2	193,2	193,2
Киселевск	28406	32084	29642	3091	3091	3091	8,4	8,4	8,4
Ленинск-Кузнецкий	27042	30543	28219	9658	9658	9658	25,2	25,2	25,2
Междуреченск	22653	25586	23639	9256	9256	9256	58,8	58,8	58,8
Мыски	9063	10237	9458	1077	1077	1077			
Новокузнецк	128105	144691	133681	63692	63692	63692	92,4	92,4	92,4
Осинники	17183	19408	17931	6764	6764	6764			
Прокопьевск	53837	60807	56180	26002	26002	26002	16,8	16,8	16,8
Полысаево	7514	8487	7841	804	804	804			
Тайга	4960	5602	5175	584	584	584			
Юрга	24668	27862	25742	3232	3232	3232	8,4	8,4	8,4
пгт Краснобродский	3843	4340	4010	429	429	429			
МУНИЦИПАЛЬНЫЕ РАЙОНЫ	**152950**	**172754**	**159608**	**15524**	**15524**	**15524**	**336**	**336**	**336**
Беловский	6831	7715	7128	871	871	871	25,2	25,2	25,2
Гурьевский	13248	14963	13824	1243	1243	1243	33,6	33,6	33,6
Ижморский	4694	5301	4898	394	394	394	16,8	16,8	16,8
Кемеровский	9667	10918	10087	900	900	900	8,4	8,4	8,4
Крапивинский	5325	6014	5557	543	543	543	25,2	25,2	25,2
Ленинск-Кузнецкий	6989	7894	7293	378	378	378	33,6	33,6	33,6
Мариинский	13206	14916	13781	1704	1704	1704	25,2	25,2	25,2
Новокузнецкий	8772	9908	9154	512	512	512			
Прокопьевский	6768	7644	7063	448	448	448	25,2	25,2	25,2
Промышленновский	11435	12915	11933	1341	1341	1341	58,8	58,8	58,8
Таштагольский	12112	13680	12639	1052	1052	1052	8,4	8,4	8,4
Тисульский	8131	9183	8485	973	973	973			
Топкинский	11955	13503	12476	1604	1604	1604	16,8	16,8	16,8
Тяжинский	9253	10451	9656	798	798	798	16,8	16,8	16,8
Чебулинский	5171	5840	5396	367	367	367	8,4	8,4	8,4
Юргинский	5477	6186	5715	614	614	614			
Яйский	7005	7912	7310	857	857	857			
Яшкинский	6911	7811	7213	925	925	925	33,6	33,6	33,6
ИТОГО	**687000**	**775950**	**716902**	**242030**	**242030**	**242030**	**781,2**	**781,2**	**781,2**

Приложение 31
к Закону Кемеровской области
«Об областном бюджете на 2010 год и на плановый период 2011 и 2012 годов»

Распределение субвенций бюджетам муниципальных районов (городских округов) на 2010 год и на плановый период 2011 и 2012 годов

(тыс. руб.)

Наименование муниципальных образований	Меры социальной поддержки участников образовательного процесса			Меры социальной поддержки работников муниципальных учреждений социального обслуживания в виде пособий и компенсации		
	2010 год	2011 год	2012 год	2010 год	2011 год	2012 год
ГОРОДСКИЕ ОКРУГА	**32848**	**32848**	**32848**	**1646**	**1646**	**1646**
Анжеро-Судженск	1710	1710	1710	134	134	134
Белово	2486	2486	2486	87	87	87
Березовский	761	761	761	49	49	49
Калтан	554	554	554	24	24	24
Кемерово	7143	7143	7143	351	351	351
Киселевск	1721	1721	1721	55	55	55
Ленинск-Кузнецкий	1579	1579	1579	34	34	34
Междуреченск	1712	1712	1712	86	86	86
Мыски	830	830	830	33	33	33
Новокузнецк	6873	6873	6873	412	412	412
Осинники	1759	1759	1759	46	46	46
Прокопьевск	3575	3575	3575	200	200	200
Полысаево	455	455	455	58	58	58
Тайга	338	338	338	32	32	32
Юрга	1028	1028	1028	45	45	45
пгт Краснобродский	324	324	324			
МУНИЦИПАЛЬНЫЕ РАЙОНЫ	**14780**	**14780**	**14780**	**554**	**554**	**554**
Беловский	661	661	661	34	34	34
Гурьевский	981	981	981	59	59	59
Ижморский	250	250	250	9	9	9
Кемеровский	1138	1138	1138			
Крапивинский	695	695	695	50	50	50
Ленинск-Кузнецкий	671	671	671	17	17	17
Мариинский	1634	1634	1634	9	9	9
Новокузнецкий	1735	1735	1735	36	36	36
Прокопьевский	535	535	535	26	26	26
Промышленновский	1159	1159	1159	24	24	24
Таштагольский	1004	1004	1004	60	60	60
Тисульский	560	560	560	13	13	13
Топкинский	945	945	945	64	64	64
Тяжинский	567	567	567	29	29	29
Чебулинский	299	299	299	23	23	23
Юргинский	443	443	443	16	16	16
Яйский	697	697	697	28	28	28
Яшкинский	806	806	806	57	57	57
ИТОГО	**47628**	**47628**	**47628**	**2200**	**2200**	**2200**

Приложение 32
к Закону Кемеровской области
«Об областном бюджете на 2010 год и на плановый период 2011 и 2012 годов»

Распределение субвенций бюджетам муниципальных районов (городских округов) на 2010 год и на плановый период 2011 и 2012 годов

(тыс. руб.)

Наименование муниципальных образований	Открытие и ежемесячное зачисление денежных средств для детей-сирот и детей, оставшихся без попечения родителей, на специальные накопительные банковские счета			Предоставление бесплатного проезда детям-сиротам и детям, оставшимся без попечения родителей, обучающимся в образовательных учреждениях, на городском, пригородном, в сельской местности на внутрирайонном транспорте (кроме такси), а также проезда один раз в год к месту жительства и обратно к месту учебы		
	2010 год	2011 год	2012 год	2010 год	2011 год	2012 год
ГОРОДСКИЕ ОКРУГА	**16006**	**16006**	**16006**	**5653**	**5988**	**5988**
Анжеро-Судженск	921	921	921	325	330	330
Белово	1000	1000	1000	56	60	60
Березовский	349	349	349	53	53	53
Калтан	272	272	272	66	71	71
Кемерово	3265	3265	3265	1417	1516	1516
Киселевск	1032	1032	1032	305	330	330
Ленинск-Кузнецкий	936	936	936	324	326	326
Междуреченск	637	637	637	338	359	359
Мыски	312	312	312	260	278	278
Новокузнецк	3686	3686	3686	1210	1295	1295
Осинники	444	444	444	114	114	114
Прокопьевск	1980	1980	1980	941	998	998
Полысаево	300	300	300	40	42	42
Тайга	260	260	260	28	29	29
Юрга	556	556	556	158	168	168
пгт Краснобродский	56	56	56	18	19	19
МУНИЦИПАЛЬНЫЕ РАЙОНЫ	**6471**	**6471**	**6471**	**1802**	**1922**	**1922**
Беловский	356	356	356	19	21	21
Гурьевский	447	447	447	297	317	317
Ижморский	116	116	116	8	9	9
Кемеровский	416	416	416	50	50	50
Крапивинский	332	332	332	51	54	54
Ленинск-Кузнецкий	364	364	364	24	25	25
Мариинский	496	496	496	254	254	254
Новокузнецкий	436	436	436	171	181	181
Прокопьевский	340	340	340	141	151	151
Промышленновский	396	396	396	20	21	21
Таштагольский	555	555	555	253	268	268
Тисульский	220	220	220	19	20	20
Топкинский	476	476	476	125	159	159
Тяжинский	300	300	300	20	21	21
Чебулинский	200	200	200	164	174	174
Юргинский	212	212	212	22	23	23
Яйский	300	300	300	82	87	87
Яшкинский	509	509	509	82	87	87
ИТОГО	**22477**	**22477**	**22477**	**7455**	**7910**	**7910**

Приложение 33
к Закону Кемеровской области
«Об областном бюджете на 2010 год и на плановый период 2011 и 2012 годов»

Распределение субвенций бюджетам муниципальных районов (городских округов) на 2010 год и на плановый период 2011 и 2012 годов

(тыс. руб.)

Наименование муниципальных образований	Обеспечение обучающихся, воспитанников при выпуске из общеобразовательных учреждений для детей-сирот и детей, оставшихся без попечения родителей, одеждой, обувью, единовременным денежным пособием			Выплата средств для обеспечения проездными билетами медицинского персонала терапевтических и педиатрических участков первичного звена			Осуществление мер социальной поддержки граждан, имеющих почетные звания		
	2010 год	2011 год	2012 год	2010 год	2011 год	2012 год	2010 год	2011 год	2012 год
ГОРОДСКИЕ ОКРУГА	**6363**	**6715**	**6715**	**5658**	**5658**	**5658**	**1461,2**	**1461,2**	**1461,2**
Анжеро-Судженск	477	505	505	232	232	232	16,8	16,8	16,8
Белово	477	505	505	66	66	66	34,3	34,3	34,3
Березовский	207	220	220	166	166	166	16,8	16,8	16,8
Калтан	171	180	180	30	30	30			
Кемерово	1350	1425	1425	1517	1517	1517	621,6	621,6	621,6
Киселевск	504	530	530	315	315	315	34,3	34,3	34,3
Ленинск-Кузнецкий	360	380	380	328	328	328	67,2	67,2	67,2
Междуреченск	288	305	305	247	247	247	126	126	126
Мыски	90	95	95	139	139	139	16,8	16,8	16,8
Новокузнецк	1404	1480	1480	1591	1591	1591	336	336	336
Осинники	135	140	140	186	186	186	25,2	25,2	25,2
Прокопьевск	648	685	685	561	561	561	117,6	117,6	117,6
Полысаево	63	65	65	81	81	81	8,4	8,4	8,4
Юрга	189	200	200	199	199	199	40,2	40,2	40,2
МУНИЦИПАЛЬНЫЕ РАЙОНЫ	**2637**	**2785**	**2785**	**427**	**427**	**427**	**100,8**	**100,8**	**100,8**
Беловский	90	95	95						
Гурьевский	180	190	190	97	97	97			
Ижморский	9	10	10						
Кемеровский	324	345	345				8,4	8,4	8,4
Крапивинский	81	85	85						
Ленинск-Кузнецкий	99	105	105						
Мариинский	252	265	265	96	96	96	42	42	42
Новокузнецкий	72	75	75						
Прокопьевский	117	125	125						
Промышленновский	144	155	155						
Таштагольский	252	265	265	118	118	118	8,4	8,4	8,4
Тисульский	135	145	145				16,8	16,8	16,8
Топкинский	270	285	285	73	73	73	8,4	8,4	8,4
Тяжинский	81	85	85				8,4	8,4	8,4
Чебулинский	45	50	50						
Юргинский	180	190	190						
Яйский	180	190	190				8,4	8,4	8,4
Яшкинский	126	125	125	43	43	43			
ИТОГО	**9000**	**9500**	**9500**	**6085**	**6085**	**6085**	**1562**	**1562**	**1562**

Приложение 34
к Закону Кемеровской области
«Об областном бюджете на 2010 год и на плановый период 2011 и 2012 годов»

Распределение субвенций бюджетам муниципальных районов (городских округов) на 2010 год и на плановый период 2011 и 2012 годов

(тыс. руб.)

Наименование муниципальных образований	Выплата социального пособия на погребение и возмещение расходов по гарантированному перечню услуг по погребению			Закон Кемеровской области от 10 декабря 2007 года № 162-ОЗ «О ежемесячной денежной выплате отдельным категориям граждан, воспитывающих детей в возрасте от 1,5 до 7 лет»			Приобретение продуктов питания детям, страдающим онкологическими заболеваниями		
	2010 год	2011 год	2012 год	2010 год	2011 год	2012 год	2010 год	2011 год	2012 год
ГОРОДСКИЕ ОКРУГА	**28728**	**28728**	**28728**	**216910**	**216910**	**216910**	**1554,5**	**1554,5**	**1554,5**
Анжеро-Судженск	1461	1461	1461	9870	9870	9870	48,8	48,8	48,8
Белово	2075	2075	2075	16140	16140	16140	89	89	89
Березовский	797	797	797	5590	5590	5590	34,3	34,3	34,3
Калтан	299	299	299	1630	1630	1630	10,7	10,7	10,7
Кемерово	5312	5312	5312	46610	46610	46610	327,6	327,6	327,6
Киселевск	1926	1926	1926	11900	11900	11900	68,8	68,8	68,8
Ленинск-Кузнецкий	1760	1760	1760	12850	12850	12850	75,6	75,6	75,6
Междуреченск	1062	1062	1062	6340	6340	6340	74,6	74,6	74,6
Мыски	564	564	564	3000	3000	3000	54,8	54,8	54,8
Новокузнецк	5644	5644	5644	45100	45100	45100	393,2	393,2	393,2
Осинники	1411	1411	1411	3650	3650	3650	77,3	77,3	77,3
Прокопьевск	4077	4077	4077	36900	36900	36900	191,9	191,9	191,9
Полысаево	498	498	498	4440	4440	4440	19,8	19,8	19,8
Тайга	564	564	564	5070	5070	5070	6,6	6,6	6,6
Юрга	996	996	996	5700	5700	5700	74,6	74,6	74,6
пгт Краснобродский	282	282	282	2120	2120	2120	6,9	6,9	6,9
МУНИЦИПАЛЬНЫЕ РАЙОНЫ	**11272**	**11272**	**11272**	**83090**	**83090**	**83090**	**393**	**393**	**393**
Беловский	531	531	531	6970	6970	6970	27,4	27,4	27,4
Гурьевский	747	747	747	6370	6370	6370	51	51	51
Ижморский	349	349	349	1580	1580	1580			
Кемеровский	531	531	531	7230	7230	7230			
Крапивинский	299	299	299	1820	1820	1820	27,7	27,7	27,7
Ленинск-Кузнецкий	432	432	432	4220	4220	4220	27,4	27,4	27,4
Мариинский	1826	1826	1826	5480	5480	5480	37	37	37
Новокузнецкий	780	780	780	4480	4480	4480	23,6	23,6	23,6
Прокопьевский	531	531	531	6980	6980	6980	20,6	20,6	20,6
Промышленновский	780	780	780	8580	8580	8580	59,2	59,2	59,2
Таштагольский	863	863	863	5200	5200	5200	34,3	34,3	34,3
Тисульский	465	465	465	3420	3420	3420	6,6	6,6	6,6
Топкинский	797	797	797	3600	3600	3600	28,8	28,8	28,8
Тяжинский	498	498	498	3170	3170	3170			
Чебулинский	349	349	349	650	650	650	13,7	13,7	13,7
Юргинский	365	365	365	3140	3140	3140	13,7	13,7	13,7
Яйский	432	432	432	4210	4210	4210	20,6	20,6	20,6
Яшкинский	697	697	697	5990	5990	5990	1,4	1,4	1,4
ИТОГО	**40000**	**40000**	**40000**	**300000**	**300000**	**300000**	**1947,5**	**1947,5**	**1947,5**

Приложение 35
к Закону Кемеровской области
«Об областном бюджете на 2010 год и на плановый период 2011 и 2012 годов»

Распределение субвенций бюджетам муниципальных районов (городских округов) на 2010 год и на плановый период 2011 и 2012 годов

(тыс. руб.)

Наименование муниципальных образований	Перевозка в пределах Кемеровской области несовершеннолетних, самовольно ушедших из семей, детских домов, школ-интернатов, специальных учебно-воспитательных и иных детских учреждений			Компенсация части родительской платы за содержание ребенка в государственных и муниципальных образовательных учреждениях, реализующих основную общеобразовательную программу дошкольного образования		
	2010 год	2011 год	2012 год	2010 год	2011 год	2012 год
ГОРОДСКИЕ ОКРУГА	**72**	**72**	**72**	**177051**	**171632**	**171632**
Анжеро-Судженск	4	4	4	8363	5933	5933
Белово	4	4	4	12964	11849	11849
Березовский	1	1	1	4686	4039	4039
Калтан	3	3	3	1536	1515	1515
Кемерово	25	25	25	42823	40597	40597
Киселевск	2	2	2	10251	8894	8894
Ленинск-Кузнецкий	1	1	1	6119	6971	6971
Междуреченск	4	4	4	14299	10074	10074
Мыски	2	2	2	4019	4426	4426
Новокузнецк	12	12	12	43652	44702	44702
Осинники	2	2	2	6697	4998	4998
Прокопьевск	5	5	5	12237	13022	13022
Полысаево	1	1	1	2366	4582	4582
Тайга	5	5	5	1715	1656	1656
Юрга	1	1	1	4183	7275	7275
пгт Краснобродский				1141	1099	1099
МУНИЦИПАЛЬНЫЕ РАЙОНЫ	**29**	**29**	**29**	**37229**	**42648**	**42648**
Беловский	1	1	1	1569	1573	1573
Гурьевский	1	1	1	3017	3121	3121
Ижморский	1	1	1	655	855	855
Кемеровский				1999	2283	2283
Крапивинский	1	1	1	1543	2023	2023
Ленинск-Кузнецкий	1	1	1	1758	1998	1998
Мариинский	3	3	3	4947	3837	3837
Новокузнецкий	1	1	1	3306	3492	3492
Прокопьевский	1	1	1	841	1444	1444
Промышленновский	1	1	1	2531	4584	4584
Таштагольский	9	9	9	4788	4645	4645
Тисульский	1	1	1	1450	1842	1842
Топкинский	3	3	3	2531	3034	3034
Тяжинский	1	1	1	1798	1771	1771
Чебулинский	1	1	1	657	1041	1041
Юргинский	1	1	1	1009	1538	1538
Яйский	1	1	1	920	1351	1351
Яшкинский	1	1	1	1910	2216	2216
ИТОГО	**101**	**101**	**101**	**214280**	**214280**	**214280**

Приложение 36
к Закону Кемеровской области
«Об областном бюджете на 2010 год и на плановый период 2011 и 2012 годов»

Распределение субвенций бюджетам муниципальных районов (городских округов) на 2010 год и на плановый период 2011 и 2012 годов

(тыс. руб.)

Наименование муниципальных образований	Ежемесячное денежное вознаграждение за классное руководство	Выплаты на содержание подопечных детей и предоставление льгот приемной семье			Оплата труда приемного родителя		
	2010 год	2010 год	2011 год	2012 год	2010 год	2011 год	2012 год
ГОРОДСКИЕ ОКРУГА	**163295**	**68498**	**68498**	**68498**	**56981**	**56981**	**56981**
Анжеро-Судженск	6650	4926	4926	4926	4536	4536	4536
Белово	10810	3302	3302	3302	2678	2678	2678
Березовский	3920	1548	1548	1548	1464	1464	1464
Калтан	1900	836	836	836	793	793	793
Кемерово	36400	12885	12885	12885	9260	9260	9260
Киселевск	8160	5136	5136	5136	4160	4160	4160
Ленинск-Кузнецкий	8400	4071	4071	4071	3570	3570	3570
Междуреченск	8900	2529	2529	2529	2169	2169	2169
Мыски	4320	7261	7261	7261	5618	5618	5618
Новокузнецк	40010	7910	7910	7910	6411	6411	6411
Осинники	5560	2030	2030	2030	1776	1776	1776
Прокопьевск	16105	6940	6940	6940	6634	6634	6634
Полысаево	2670	2183	2183	2183	1573	1573	1573
Тайга	2160	3608	3608	3608	3423	3423	3423
Юрга	5900	2859	2859	2859	2395	2395	2395
пгт Краснобродский	1430	474	474	474	521	521	521
МУНИЦИПАЛЬНЫЕ РАЙОНЫ	**70670**	**77788**	**77788**	**77788**	**73810**	**73810**	**73810**
Беловский	4700	5659	5659	5659	5253	5253	5253
Гурьевский	4450	6355	6355	6355	5247	5247	5247
Ижморский	1840	2099	2099	2099	1821	1821	1821
Кемеровский	4470	3029	3029	3029	2813	2813	2813
Крапивинский	3070	4725	4725	4725	4379	4379	4379
Ленинск-Кузнецкий	3450	6943	6943	6943	7734	7734	7734
Мариинский	5400	3152	3152	3152	2807	2807	2807
Новокузнецкий	5800	3414	3414	3414	3245	3245	3245
Прокопьевский	4290	3563	3563	3563	3213	3213	3213
Промышленновский	6300	4552	4552	4552	4990	4990	4990
Таштагольский	4810	5804	5804	5804	5995	5995	5995
Тисульский	2790	2223	2223	2223	2255	2255	2255
Топкинский	4850	5494	5494	5494	4772	4772	4772
Тяжинский	3500	5328	5328	5328	5065	5065	5065
Чебулинский	2150	3557	3557	3557	3242	3242	3242
Юргинский	2600	2375	2375	2375	2507	2507	2507
Яйский	2500	4869	4869	4869	4274	4274	4274
Яшкинский	3700	4647	4647	4647	4198	4198	4198
ИТОГО	**233965**	**146286**	**146286**	**146286**	**130791**	**130791**	**130791**

Приложение 37
к Закону Кемеровской области
«Об областном бюджете на 2010 год и на плановый период 2011 и 2012 годов»

Распределение субвенций бюджетам муниципальных районов (городских округов) на 2010 год и на плановый период 2011 и 2012 годов

(тыс. руб.)

Наименование муниципальных образований	Выплаты семьям опекунов на содержание подопечных детей			Оплата труда патронатного воспитателя		
	2010 год	2011 год	2012 год	2010 год	2011 год	2012 год
ГОРОДСКИЕ ОКРУГА	**308264**	**308264**	**308264**	**280**	**280**	**280**
Анжеро-Судженск	14094	14094	14094	25	25	25
Белово	19438	19438	19438			
Березовский	9558	9558	9558	30	30	30
Калтан	4018	4018	4018			
Кемерово	67292	67292	67292	25	25	25
Киселевск	16434	16434	16434			
Ленинск-Кузнецкий	15058	15058	15058			
Междуреченск	12478	12478	12478	100	100	100
Мыски	8198	8198	8198			
Новокузнецк	72308	72308	72308	25	25	25
Осинники	9738	9738	9738			
Прокопьевск	36358	36358	36358	25	25	25
Полысаево	5946	5946	5946			
Тайга	6398	6398	6398	50	50	50
Юрга	9206	9206	9206			
пгт Краснобродский	1742	1742	1742			
МУНИЦИПАЛЬНЫЕ РАЙОНЫ	**123736**	**123736**	**123736**	**220**	**220**	**220**
Беловский	7118	7118	7118			
Гурьевский	7538	7538	7538	30	30	30
Ижморский	2018	2018	2018			
Кемеровский	6658	6658	6658			
Крапивинский	6134	6134	6134			
Ленинск-Кузнецкий	4983	4983	4983			
Мариинский	10178	10178	10178	50	50	50
Новокузнецкий	12410	12410	12410	50	50	50
Прокопьевский	6474	6474	6474	40	40	40
Промышленновский	7378	7378	7378			
Таштагольский	10898	10898	10898	50	50	50
Тисульский	3726	3726	3726			
Топкинский	10682	10682	10682			
Тяжинский	6082	6082	6082			
Чебулинский	2629	2629	2629			
Юргинский	4998	4998	4998			
Яйский	4414	4414	4414			
Яшкинский	9418	9418	9418			
ИТОГО	**432000**	**432000**	**432000**	**500**	**500**	**500**

Приложение 38
к Закону Кемеровской области
«Об областном бюджете на 2010 год и на плановый период 2011 и 2012 годов»

Распределение субвенций бюджетам муниципальных районов (городских округов) на 2010 год и на плановый период 2011 и 2012 годов

(тыс. руб.)

Наименование муниципальных образований	Финансовое обеспечение осуществления органами местного самоуправления муниципальных районов государственного полномочия Кемеровской области по выравниванию бюджетной обеспеченности поселений, входящих в состав муниципальных районов			Денежные выплаты медицинскому персоналу фельдшерско-акушерских пунктов, врачам, фельдшерам и медицинским сестрам скорой медицинской помощи
	2010 год	2011 год	2012 год	2010 год
ГОРОДСКИЕ ОКРУГА				**127365**
Анжеро-Судженск				3260
Белово				6317
Березовский				3237
Калтан				1795
Кемерово				38138
Киселевск				4849
Ленинск-Кузнецкий				8827
Междуреченск				3901
Мыски				2313
Новокузнецк				31608
Осинники				3916
Прокопьевск				9635
Полысаево				1709
Тайга				917
Юрга				5529
пгт Краснобродский				1414
МУНИЦИПАЛЬНЫЕ РАЙОНЫ	**25790**	**25832**	**25833**	**53748**
Беловский	1338	1342	1338	2365
Гурьевский	1779	1844	1846	3856
Ижморский	605	598	598	2381
Кемеровский	1805	1819	1840	1695
Крапивинский	1044	1029	1021	2973
Ленинск-Кузнецкий	1128	1130	1130	3303
Мариинский	2399	2393	2386	4016
Новокузнецкий	2097	2107	2111	3386
Прокопьевский	1349	1344	1347	2440
Промышленновский	2026	2030	2031	4702
Таштагольский	2260	2261	2262	2898
Тисульский	1038	1027	1016	2325
Топкинский	1951	1951	1953	2614
Тяжинский	1229	1220	1219	4888
Чебулинский	667	664	667	2366
Юргинский	913	914	920	1728
Яйский	887	890	889	3440
Яшкинский	1275	1269	1259	2372
ИТОГО	**25790**	**25832**	**25833**	**181113**

Приложение 39
к Закону Кемеровской области
«Об областном бюджете на 2010 год и

(Окончание. Начало на стр. I-XVII).

Ижморский	287	418	418	394	394	394
Кемеровский	1077	1600	1600			
Крапивинский	493	755	755			
Ленинск-Кузнецкий	493	755	755	394	394	394
Мариинский	1231	1754	1754	886	886	886
Новокузнецкий	1377	1900	1900	197	197	197
Прокопьевский	702	960	960	197	197	197
Промышленновский	1874	2266	2266			
Таштагольский	937	1199	1199	99	99	99
Тисульский	562	824	824	394	394	394
Топкинский	1077	1600	1600			
Тяжинский	731	993	993	394	394	394
Чебулинский	280	411	411	99	99	99
Юргинский	312	574	574			
Яйский	450	450	450	99	99	99
Яшкинский	540	802	802	493	493	493
ИТОГО	**57953**	**71040**	**71040**	**25211**	**25211**	**25211**

Приложение 40
к Закону Кемеровской области
«Об областном бюджете на 2010 год и на плановый период 2011 и 2012 годов»

Распределение субвенций бюджетам муниципальных районов (городских округов) на 2010 год и на плановый период 2011 и 2012 годов

(тыс. руб.)

Наименование муниципальных образований	Обеспечение деятельности учреждений социального обслуживания граждан пожилого возраста, инвалидов и других категорий граждан, находящихся в трудной жизненной ситуации			Обеспечение деятельности специализированных учреждений для несовершеннолетних, нуждающихся в социальной реабилитации, иных учреждений и служб, предоставляющих социальные услуги несовершеннолетним и их семьям		
	2010 год	2011 год	2012 год	2010 год	2011 год	2012 год
ГОРОДСКИЕ ОКРУГА	**735901**	**692504**	**692504**	**651588**	**570373**	**570373**
Анжеро-Судженск	42872	40688	40688	26091	22551	22551
Белово	53099	49742	49742	30937	25915	25915
Березовский	17225	16319	16319	25670	21903	21903
Калтан	13925	13631	13631	14844	13552	13552
Кемерово	190845	178833	178833	99254	85528	85528
Киселевск	24303	22699	22699	17074	14651	14651
Ленинск-Кузнецкий	34564	32811	32811	37371	33780	33780
Междуреченск	20865	19314	19314	40932	35552	35552
Мыски	12002	11334	11334	15354	13456	13456
Новокузнецк	179558	167959	167959	202035	176301	176301
Осинники	30809	30039	30039	19086	17352	17352
Прокопьевск	57040	54703	54703	76201	68867	68867
Полысаево	12096	11012	11012	11072	9682	9682
Тайга	15790	14181	14181	10832	8921	8921
Юрга	26045	24840	24840	24835	22362	22362
пгт Краснобродский	4863	4399	4399			
МУНИЦИПАЛЬНЫЕ РАЙОНЫ	**323355**	**309940**	**309940**	**250253**	**217672**	**217672**
Беловский	15338	14724	14724	22298	19295	19295
Гурьевский	34270	32654	32654	23479	20870	20870
Ижморский	12676	12336	12336	7634	6058	6058
Кемеровский	18492	17689	17689			
Крапивинский	18727	18329	18329	11442	9836	9836
Ленинск-Кузнецкий	14128	13643	13643	10246	9253	9253
Мариинский	21806	20726	20726	18200	15015	15015
Новокузнецкий	12145	11781	11781	14366	12490	12490
Прокопьевский	11206	10742	10742	14089	12373	12373
Промышленновский	15596	15033	15033	8101	7108	7108
Таштагольский	32454	29871	29871	23328	21001	21001
Тисульский	28335	26884	26884	9854	8160	8160
Топкинский	19098	18684	18684	23178	20069	20069
Тяжинский	12761	12421	12421	18524	16388	16388
Чебулинский	6738	6354	6354	4957	4114	4114
Юргинский	15046	14658	14658	11905	10184	10184
Яйский	20216	19356	19356	13005	11580	11580
Яшкинский	14323	14055	14055	15647	13878	13878
ИТОГО	**1059256**	**1002444**	**1002444**	**901841**	**788045**	**788045**

Приложение 41
к Закону Кемеровской области
«Об областном бюджете на 2010 год и на плановый период 2011 и 2012 годов»

Распределение иных межбюджетных трансфертов бюджетам муниципальных районов (городских округов) на 2010 год и на плановый период 2011 и 2012 годов

(тыс. руб.)

Наименование муниципальных образований	Средства для компенсации затрат города Кемерово, связанных с осуществлением им функций административного центра Кемеровской области			Комплектование книжных фондов библиотек муниципальных образований и государственных библиотек городов Москвы и Санкт-Петербурга	Реализация программ местного развития и обеспечение занятости для шахтерских городов и поселков
	2010 год	2011 год	2012 год	2010 год	2010 год
ГОРОДСКИЕ ОКРУГА	**5348**	**5348**	**5348**	**1861**	**4045201,6**
Анжеро-Судженск				120	520200
Белово				145	141356
Березовский				62	2270
Калтан				47	10000
Кемерово	5348	5348	5348	295	445877,6
Киселевск				132	
Ленинск-Кузнецкий				110	480500
Междуреченск				120	
Мыски				75	
Новокузнецк				265	613547,4
Осинники				85	795900
Прокопьевск				190	1035550,6
Полысаево				50	
Тайга				75	
Юрга				75	
пгт Краснобродский				15	
МУНИЦИПАЛЬНЫЕ РАЙОНЫ				**4923**	
Беловский				274	
Гурьевский				210	
Ижморский				274	
Кемеровский				274	
Крапивинский				255	
Ленинск-Кузнецкий				245	
Мариинский				380	
Новокузнецкий				360	
Прокопьевский				310	
Промышленновский				350	
Таштагольский				245	
Тисульский				255	
Топкинский				255	
Тяжинский				326	
Чебулинский				210	
Юргинский				240	
Яйский				220	
Яшкинский				240	
ИТОГО	**5348**	**5348**	**5348**	**6784**	**4045201,6**

Приложение 42
к Закону Кемеровской области
«Об областном бюджете на 2010 год и на плановый период 2011 и 2012 годов»

Источники финансирования дефицита областного бюджета по статьям и видам источников финансирования дефицита областного бюджета на 2010 год и на плановый период 2011 и 2012 годов

(тыс. руб.)

Код	Наименование	2010 год	2011 год	2012 год
000 01 02 00 00 00 0000 000	**Кредиты кредитных организаций в валюте Российской Федерации**	**-465718,4**	**4067299,8**	**8282981,5**
000 01 02 00 00 00 0000 700	Получение кредитов от кредитных организаций в валюте Российской Федерации	1712633,6	4251299,8	8532981,5
000 01 02 00 00 02 0000 710	Получение кредитов от кредитных организаций бюджетами субъектов Российской Федерации в валюте Российской Федерации	1712633,6	4251299,8	8532981,5
000 01 02 00 00 00 0000 800	Погашение кредитов, предоставленных кредитными организациями в валюте Российской Федерации	2178352	184000	250000
000 01 02 00 00 02 0000 810	Погашение бюджетами субъектов Российской Федерации кредитов от кредитных организаций в валюте Российской Федерации	2178352	184000	250000
000 01 03 00 00 00 0000 000	**Бюджетные кредиты от других бюджетов бюджетной системы Российской Федерации**	**3861616**	**1180000**	**-2633911,7**
000 01 03 00 00 00 0000 700	Получение бюджетных кредитов от других бюджетов бюджетной системы Российской Федерации в валюте Российской Федерации	4900000	3800000	2700000
000 01 03 00 00 02 0000 710	Получение кредитов от других бюджетов бюджетной системы Российской Федерации бюджетами субъектов Российской Федерации в валюте Российской Федерации	4900000	3800000	2700000
000 01 03 00 00 02 2600 710	Получение бюджетных кредитов бюджетом субъекта Российской Федерации на покрытие временного кассового разрыва от федерального бюджета	1000000	1000000	1000000
000 01 03 00 00 02 5000 710	Получение бюджетных кредитов бюджетом субъекта Российской Федерации для частичного покрытия дефицита бюджета от федерального бюджета	3900000	2800000	1700000
000 01 03 00 00 00 0000 800	Погашение бюджетных кредитов, полученных от других бюджетов бюджетной системы Российской Федерации в валюте Российской Федерации	1038384	2620000	5333911,7
000 01 03 00 00 02 0000 810	Погашение бюджетами субъектов Российской Федерации кредитов от других бюджетов бюджетной системы Российской Федерации в валюте Российской Федерации	1038384	2620000	5333911,7
000 01 03 00 00 02 0800 810	Погашение бюджетных кредитов, полученных бюджетом субъекта Российской Федерации под централизованные кредиты агропромышленного комплекса в 1992 - 1994 годах, федеральному бюджету	38384		
000 01 03 00 00 02 2600 810	Погашение бюджетных кредитов, полученных бюджетом субъекта Российской Федерации на покрытие временного кассового разрыва, федеральному бюджету	1000000	1000000	1000000
000 01 03 00 00 02 5000 810	Погашение бюджетных кредитов, полученных бюджетом субъекта Российской Федерации для частичного покрытия дефицита бюджета, федеральному бюджету		1620000	3990000
000 01 03 00 00 02 5100 810	Погашение бюджетных кредитов, полученных бюджетом субъекта Российской Федерации на строительство, реконструкцию, капитальный ремонт, ремонт и содержание автомобильных дорог общего пользования (за исключением автомобильных дорог федерального значения), федеральному бюджету			343911,7
000 01 05 00 00 00 0000 000	**Изменение остатков средств на счетах по учету средств бюджета**	**1029148**		
000 01 05 00 00 00 0000 600	Уменьшение остатков средств бюджетов	1029148		
000 01 05 02 00 00 0000 600	Уменьшение прочих остатков средств бюджетов	1029148		
000 01 05 02 01 00 0000 610	Уменьшение прочих остатков денежных средств бюджетов	1029148		
000 01 05 02 01 02 0000 610	Уменьшение прочих остатков денежных средств бюджетов субъектов Российской Федерации	1029148		
000 01 06 00 00 00 0000 000	**Иные источники внутреннего финансирования дефицитов бюджетов**	**1104207**	**503357**	**513357**
000 01 06 01 00 00 0000 000	Акции и иные формы участия в капитале, находящиеся в государственной и муниципальной собственности	600000	100000	100000
000 01 06 01 00 00 0000 630	Средства от продажи акций и иных форм участия в капитале, находящихся в государственной и муниципальной собственности	600000	100000	100000
000 01 06 01 00 02 0000 630	Средства от продажи акций и иных форм участия в капитале, находящихся в собственности бюджетов субъектов Российской Федерации	600000	100000	100000
000 01 06 04 00 00 0000 000	Исполнение государственных и муниципальных гарантий в валюте Российской Федерации	-249780	-245945	-243400
000 01 06 04 00 00 0000 800	Исполнение государственных и муниципальных гарантий в валюте Российской Федерации в случае, если исполнение гарантом государственных и муниципальных гарантий ведет к возникновению права регрессного требования гаранта к принципалу либо обусловлено уступкой гаранту прав требования бенефициара к принципалу	249780	245945	243400
000 01 06 04 00 02 0000 810	Исполнение государственных гарантий субъектов Российской Федерации в валюте Российской Федерации в случае, если исполнение гарантом государственных гарантий ведет к возникновению права регрессного требования гаранта к принципалу либо обусловлено уступкой гаранту прав требования бенефициара к принципалу	249780	245945	243400
000 01 06 05 00 00 0000 000	Бюджетные кредиты, предоставленные внутри страны в валюте Российской Федерации	753987	649302	656757
000 01 06 05 00 00 0000 500	Предоставление бюджетных кредитов внутри страны в валюте Российской Федерации	5000000	5000000	5000000
000 01 06 05 02 02 0000 540	Предоставление бюджетных кредитов другим бюджетам бюджетной системы Российской Федерации из бюджетов субъектов Российской Федерации в валюте Российской Федерации	5000000	5000000	5000000
000 01 06 05 02 02 2600 540	Предоставление бюджетных кредитов из областного бюджета местным бюджетам муниципальных образований Кемеровской области на покрытие временного кассового разрыва, возникающего при исполнении местных бюджетов	5000000	5000000	5000000
000 01 06 05 00 00 0000 600	Возврат бюджетных кредитов, предоставленных внутри страны в валюте Российской Федерации	5753987	5649302	5656757
000 01 06 05 01 02 0000 640	Возврат бюджетных кредитов, предоставленных юридическим лицам из бюджетов субъектов Российской Федерации в валюте Российской Федерации	753937	649302	656757
000 01 06 05 01 02 0500 640	Возврат бюджетных кредитов, предоставленных на реализацию долгосрочной целевой программы «Жилище»	148000	216000	216000
000 01 06 05 01 02 4600 640	Возврат прочих бюджетных кредитов, полученных из областного бюджета в валюте Российской Федерации	54800		
000 01 06 05 01 02 4601 640	Возврат прочих бюджетных кредитов, полученных юридическими лицами из областного бюджета в валюте Российской Федерации	54800		
000 01 06 05 01 02 4700 640	Возврат средств в счет исполненных субъектом Российской Федерации государственных гарантий субъекта Российской Федерации в случае, если исполнение гарантом государственных гарантий ведет к возникновению права регрессного требования гаранта к принципалу либо обусловлено уступкой гаранту прав требований бенефициара к принципалу	249780	245945	243400
000 01 06 05 01 02 4701 640	Возврат средств юридическими лицами в счет исполненных субъектом Российской Федерации государственных гарантий субъекта Российской Федерации в случае, если исполнение гарантом государственных гарантий ведет к возникновению права регрессного требования гаранта к принципалу либо обусловлено уступкой гаранту прав требований бенефициара к принципалу	249780	245945	243400
000 01 06 05 01 02 6710 640	Возврат бюджетных кредитов, предоставленных на реализацию подпрограммы «Государственная поддержка агропромышленного комплекса» долгосрочной целевой программы «Государственная поддержка агропромышленного комплекса и социального развития села в Кемеровской области»	284000	170000	180000
000 01 06 05 01 02 6711 640	Возврат бюджетных кредитов, предоставленных на приобретение зерна на продовольственные и кормовые цели	139000	60000	60000
000 01 06 05 01 02 6712 640	Возврат бюджетных кредитов, предоставленных на приобретение запасных частей для сельскохозяйственной техники	20000	20000	20000
000 01 06 05 01 02 6713 640	Возврат бюджетных кредитов, предоставленных на приобретение горюче-смазочных материалов для проведения весенне-полевых работ	55000	40000	40000
000 01 06 05 01 02 6714 640	Возврат бюджетных кредитов, предоставленных на приобретение семенного фонда	20000	10000	20000
000 01 06 05 01 02 6715 640	Возврат бюджетных кредитов, предоставленных на приобретение средств химической защиты	15000	15000	15000
000 01 06 05 01 02 6716 640	Возврат бюджетных кредитов, предоставленных на развитие кредитных сельскохозяйственных потребительских кооперативов	10000		
000 01 06 05 01 02 6717 640	Возврат бюджетных кредитов, предоставленных на приобретение молочного оборудования	1000	1000	1000
000 01 06 05 01 02 6718 640	Возврат бюджетных кредитов, предоставленных на приобретение комбайнов	24000	24000	24000
000 01 06 05 01 02 6720 640	Возврат бюджетных кредитов, предоставленных на реализацию подпрограммы «Государственная поддержка социального развития села» долгосрочной целевой программы «Государственная поддержка агропромышленного комплекса и социального развития села в Кемеровской области»	17357	17357	17357
000 01 06 05 01 02 6722 640	Возврат бюджетных кредитов, предоставленных для индивидуального жилищного строительства	17357	17357	17357
000 01 06 05 02 02 0000 640	Возврат бюджетных кредитов, предоставленных другим бюджетам бюджетной системы Российской Федерации из бюджетов субъектов Российской Федерации в валюте Российской Федерации	5000050	5000000	5000000
000 01 06 05 02 02 0700 640	Возврат бюджетных кредитов в областной бюджет из местных бюджетов муниципальных образований Кемеровской области, полученных под товарный кредит на поставку горюче-смазочных материалов сельскохозяйственным товаропроизводителям в 1995 году	20		
000 01 06 05 02 02 0800 640	Возврат бюджетных кредитов в областной бюджет из местных бюджетов муниципальных образований Кемеровской области, полученных под централизованные кредиты агропромышленного комплекса в 1992 - 1994 годах	30		
000 01 06 05 02 02 2600 640	Возврат бюджетных кредитов, полученных из областного бюджета местными бюджетами муниципальных образований Кемеровской области на покрытие временного кассового разрыва, возникающего при исполнении местных бюджетов	5000000	5000000	5000000
000 01 06 06 00 00 0000 000	Прочие источники внутреннего финансирования дефицитов бюджетов	0	0	0
000 01 06 06 00 00 0000 500	Увеличение прочих источников финансирования дефицитов бюджетов за счет иных финансовых активов	500000	500000	500000
000 01 06 06 00 00 0000 550	Увеличение иных финансовых активов	500000	500000	500000
000 01 06 06 00 02 0000 550	Увеличение иных финансовых активов, находящихся в собственности субъекта Российской Федерации	500000	500000	500000
000 01 06 06 01 02 0000 550	Увеличение иных финансовых активов, находящихся в собственности субъекта Российской Федерации, за счет вложения средств бюджета в банковские вклады (депозиты)	500000	500000	500000
000 01 06 06 00 00 0000 600	Уменьшение прочих источников финансирования дефицитов бюджетов за счет иных финансовых активов	500000	500000	500000
000 01 06 06 00 00 0000 650	Уменьшение иных финансовых активов	500000	500000	500000
000 01 06 06 00 02 0000 650	Уменьшение иных финансовых активов, находящихся в собственности субъекта Российской Федерации	500000	500000	500000
000 01 06 06 01 02 0000 650	Уменьшение иных финансовых активов, находящихся в собственности субъекта Российской Федерации, за счет возврата средств бюджета с банковских вкладов (депозитов)	500000	500000	500000
Итого источников финансирования дефицита бюджета		**5529252,6**	**5750656,8**	**6162426,8**

Приложение 43
к Закону Кемеровской области
«Об областном бюджете на 2010 год и на плановый период 2011 и 2012 годов»

Программа государственных гарантий Кемеровской области на 2010 год и на плановый период 2011 и 2012 годов

1. Перечень подлежащих предоставлению государственных гарантий Кемеровской области на 2010 год и на плановый период 2011 и 2012 годов

(тыс. руб.)

№ п/п	Цель гарантирования	Наименование принципала	Сумма гарантирования				Наличие права регрессного требования
			Общая сумма	2010 год	2011 год	2012 год	
1	По заимствованиям ОАО «Кузбасская топливная компания», осуществляемым для выполнения заказа на поставку угля	Открытое акционерное общество «Кузбасская топливная компания»	450000	250000	200000		есть
2	По заимствованиям ООО «Областная лизинговая компания «Сельхозтехника», осуществляемым для обеспечения поставки в Кемеровскую область сельскохозяйственной техники и оборудования для производства продукции сельского хозяйства по договорам финансовой аренды (лизинга)	Общество с ограниченной ответственностью «Областная лизинговая компания «Сельхозтехника»	1000000	500000	500000		есть
3	По заимствованиям ОАО «Кузбасская лизинговая компания», осуществляемым для обеспечения поставки в Кемеровскую область дорожно-строительной техники по договорам финансовой аренды (лизинга)	Открытое акционерное общество «Кузбасская лизинговая компания»	50000	50000			есть
4	По заимствованиям ОАО «Кузбасская лизинговая компания», осуществляемым для обеспечения поставки в Кемеровскую область сельскохозяйственной техники и оборудования для производства продукции сельского хозяйства по договорам финансовой аренды (лизинга)	Открытое акционерное общество «Кузбасская лизинговая компания»	150000	50000	100000		есть
5	По заимствованиям ОАО «Агентство по ипотечному жилищному кредитованию Кемеровской области» с целью развития ипотечного жилищного кредитования в Кемеровской области	Открытое акционерное общество «Агентство по ипотечному жилищному кредитованию Кемеровской области»	100000	100000			есть
6	По заимствованиям ГП КО «Жилищно-коммунальное хозяйство», осуществляемым для приобретения материалов, оборудования в рамках реализации долгосрочной целевой программы «Модернизация объектов коммунальной инфраструктуры Кемеровской области»	Государственное предприятие Кемеровской области «Жилищно-коммунальное хозяйство»	120000	120000			есть
7	По заимствованиям ООО «Учуленский цементный завод», осуществляемым для проектирования и строительства промышленного комплекса по производству цемента	Общество с ограниченной ответственностью «Учуленский цементный завод»	1170000	390000	390000	390000	есть
	ИТОГО		**3040000**	**1460000**	**1190000**	**390000**	

2. Общий объем бюджетных ассигнований, предусмотренных на исполнение государственных гарантий Кемеровской области по возможным гарантийным случаям, на 2010 год и на плановый период 2011 и 2012 годов

	За счет источников финансирования дефицита бюджета	739125	249780	245945	243400

Приложение 44
к Закону Кемеровской области
«Об областном бюджете на 2010 год и на плановый период 2011 и 2012 годов»

Программа государственных внутренних заимствований Кемеровской области на 2010 год и на плановый период 2011 и 2012 годов

(тыс. руб.)

Внутренние заимствования (привлечение/погашение)	2010 год	2011 год	2012 год
Кредиты кредитных организаций в валюте Российской Федерации	**-465718,4**	**4067299,8**	**8282981,5**
Получение кредитов от кредитных организаций бюджетами субъектов Российской Федерации в валюте Российской Федерации	1712633,6	4251299,8	8532981,5
Погашение бюджетами субъектов Российской Федерации кредитов от кредитных организаций в валюте Российской Федерации	2178352	184000	250000
Бюджетные кредиты от других бюджетов бюджетной системы Российской Федерации	**3861616**	**1180000**	**-2633911,7**
Получение бюджетных кредитов бюджетом субъекта Российской Федерации на покрытие временного кассового разрыва от федерального бюджета	1000000	1000000	1000000
Получение бюджетных кредитов бюджетом субъекта Российской Федерации для частичного покрытия дефицита бюджета от федерального бюджета	3900000	2800000	1700000
Погашение бюджетных кредитов, полученных бюджетом субъекта Российской Федерации под централизованные кредиты агропромышленного комплекса в 1992 - 1994 годах, федеральному бюджету	38384		
Погашение бюджетных кредитов, полученных бюджетом субъекта Российской Федерации на покрытие временного кассового разрыва, федеральному бюджету	1000000	1000000	1000000
Погашение бюджетных кредитов, полученных бюджетом субъекта Российской Федерации для частичного покрытия дефицита бюджета, федеральному бюджету		1620000	3990000
Погашение бюджетных кредитов, полученных бюджетом субъекта Российской Федерации на строительство, реконструкцию, капитальный ремонт, ремонт и содержание автомобильных дорог общего пользования (за исключением автомобильных дорог федерального значения), федеральному бюджету			343911,7

Кемеровская область

Закон

О бюджете Территориального фонда обязательного медицинского страхования Кемеровской области на 2010 год и на плановый период 2011 и 2012 годов

Принят Советом народных депутатов Кемеровской области **26 ноября 2009 года**

Статья 1. Основные характеристики бюджета Территориального фонда обязательного медицинского страхования на 2010 год и на плановый период 2011 и 2012 годов

1. Утвердить основные характеристики бюджета Территориального фонда обязательного медицинского страхования Кемеровской области (далее – Фонд) на 2010 год:

общий объем доходов Фонда в сумме 8934110,0 тыс. рублей;

общий объем расходов Фонда в сумме 9009110,0 тыс. рублей;

дефицит бюджета Фонда в сумме 75000,0 тыс. рублей, или 2,4 процента от объема доходов бюджета Фонда на 2010 год без учета безвозмездных поступлений.

2. Утвердить основные характеристики бюджета Фонда на плановый период 2011 и 2012 годов:

общий объем доходов Фонда на 2011 год в сумме 8035063,0 тыс. рублей и на 2012 год в сумме 8458871,0 тыс. рублей;

общий объем расходов Фонда на 2011 год в сумме 8035063,0 тыс. рублей и на 2012 год в сумме 8458871,0 тыс. рублей.

Статья 2. Главные администраторы доходов бюджета Фонда и главные администраторы источников финансирования дефицита бюджета Фонда

1. Утвердить перечень главных администраторов доходов бюджета Фонда согласно приложению 1 к настоящему Закону.

2. Утвердить перечень главных администраторов источников финансирования дефицита бюджета Фонда согласно приложению 2 к настоящему Закону.

Статья 3. Источники внутреннего финансирования дефицита бюджета Фонда на 2010 год

Утвердить источники внутреннего финансирования дефицита бюджета Фонда на 2010 год согласно приложению 3 к настоящему Закону.

Статья 4. Структура доходов бюджета Фонда

Утвердить структуру доходов бюджета Фонда:

на 2010 год согласно приложению 4 к настоящему Закону;

на плановый период 2011 и 2012 годов согласно приложению 5 к настоящему Закону.

Статья 5. Бюджетные ассигнования бюджета Фонда на 2010 год и на плановый период 2011 и 2012 годов

Утвердить распределение бюджетных ассигнований бюджета Фонда по разделам, подразделам, целевым статьям и видам расходов:

на 2010 год согласно приложению 6 к настоящему Закону;

на плановый период 2011 и 2012 годов согласно приложению 7 к настоящему Закону.

Статья 6. Межбюджетные трансферты на 2010 год и на плановый период 2011 и 2012 годов

1. Утвердить общий объем межбюджетных трансфертов, получаемых из областного бюджета, на 2010 год в сумме 3565903,0 тыс. рублей, на 2011 год в сумме 3125008,0 тыс. рублей, на 2012 год в сумме 3125008,0 тыс. рублей.

2. Утвердить общий объем межбюджетных трансфертов, получаемых из Федерального фонда обязательного медицинского страхования, на 2010 год в сумме 2264443,7 тыс. рублей.

Статья 7. Нормированный страховой запас Фонда

Утвердить нормированный страховой запас Фонда в 2010 году в сумме 30000,0 тыс. рублей, в 2011 году в сумме 30000,0 тыс. рублей, в 2012 году в сумме 30000,0 тыс. рублей.

Направить средства нормированного страхового запаса на выделение субвенций страховым медицинским организациям.

Статья 8. Реализация эксперимента по переходу учреждений здравоохранения на преимущественно одноканальное финансирование через систему обязательного медицинского страхования

Учесть в бюджете Фонда безвозмездные поступления на осуществление перехода учреждений здравоохранения на преимущественно одноканальное финансирование через Фонд из бюджетов городских округов и муниципальных районов в рамках реализации эксперимента по переходу на преимущественно одноканальное финансирование в соответствии с соглашениями, заключенными с органами местного самоуправления.

Определить, что тарифы на медицинские услуги в системе обязательного медицинского страхования для указанных учреждений здравоохранения учитывают все виды затрат, за исключением расходов на капитальный ремонт, капитальное строительство, приобретение оборудования, уплату налога на имущество и земельного налога.

Статья 9. Особенности исполнения бюджета Фонда в 2010 году

1. Направить с соответствующим внесением изменений в сводную бюджетную роспись бюджета Фонда на 2010 год сверх сумм, установленных статьями 4 – 6 настоящего Закона, межбюджетные трансферты, получаемые из Федерального фонда обязательного медицинского страхования, на дополнительную диспансеризацию работающих граждан, диспансеризацию пребывающих в стационарных учреждениях детей-сирот и детей, находящихся в трудной жизненной ситуации.

2. Установить, что остатки средств бюджета Фонда на 1 января 2010 года в размере, превышающем сумму остатков, утвержденную настоящим Законом, направляются на финансирование Территориальной программы обязательного медицинского страхования, за исключением остатка средств целевого назначения (на финансовое обеспечение оказания дополнительной медицинской помощи, оказываемой врачами-терапевтами участковыми, врачами-педиатрами участковыми, врачами общей практики (семейными врачами), медицинскими сестрами участковыми врачей терапевтов участковых, врачей-педиатров участковых, медицинскими сестрами врачей общей практики (семейных врачей), для проведения дополнительной диспансеризации работающих граждан, для проведения диспансеризации пребывающих в стационарных учреждениях детей-сирот и детей, находящихся в трудной жизненной ситуации).

3. Направить с соответствующим внесением изменений в сводную бюджетную роспись бюджета Фонда остатки средств бюджета Фонда на 1 января 2010 года, образовавшиеся в связи с неполным использованием бюджетных ассигнований, полученных из бюджета Федерального фонда обязательного медицинского страхования и из областного бюджета в 2009 году, предусмотренных на проведение дополнительной диспансеризации работающих граждан, на проведение диспансеризации пребывающих в стационарных учреждениях детей-сирот и детей, находящихся в трудной жизненной ситуации, на финансовое обеспечение оказания дополнительной медицинской помощи, оказываемой врачами-терапевтами участковыми, врачами-педиатрами участковыми, врачами общей практики (семейными врачами), медицинскими сестрами участковыми врачей терапевтов участковых, врачей-педиатров участковых, медицинскими сестрами врачей общей практики (семейных врачей), - на завершение расчетов за 2009 год в первом квартале 2010 года и реализацию указанных мероприятий в 2010 году.

4. Установить, что межбюджетные трансферты, получаемые в 2010 году из бюджета Федерального фонда обязательного медицинского страхования на проведение дополнительной диспансеризации работающих граждан, на проведение диспансеризации пребывающих в стационарных учреждениях детей-сирот и детей, находящихся в трудной жизненной ситуации, учитываются в сводной бюджетной росписи бюджета Фонда.

Статья 10. Вступление в силу настоящего Закона

Настоящий Закон вступает в силу с 1 января 2010 года.

Губернатор Кемеровской области
А.М. ТУЛЕЕВ

г. Кемерово
30 ноября 2009 года
№ 123-ОЗ

Приложение 1
к Закону Кемеровской области
«О бюджете Территориального фонда обязательного медицинского страхования Кемеровской области на 2010 год и на плановый период 2011 и 2012 годов»

Перечень главных администраторов доходов бюджета Фонда

Код бюджетной классификации Российской Федерации: главного администратора доходов	Код бюджетной классификации Российской Федерации: доходов бюджета Фонда	Наименование главного администратора доходов бюджета Фонда
1	2	3
161		Федеральная антимонопольная служба
161	1 16 33090 09 0000 140	Денежные взыскания (штрафы) за нарушение законодательства Российской Федерации о размещении заказов на поставки товаров, выполнение работ, оказание услуг для нужд территориального фонда обязательного медицинского страхования
182		Федеральная налоговая служба
182	1 05 01010 01 0000 110	Налог, взимаемый с налогоплательщиков, выбравших в качестве объекта налогообложения доходы
182	1 05 01020 01 0000 110	Налог, взимаемый с налогоплательщиков, выбравших в качестве объекта налогообложения доходы, уменьшенные на величину расходов
182	1 05 01030 01 0000 110	Минимальный налог, зачисляемый в бюджеты государственных внебюджетных фондов
182	1 05 01040 02 0000 110	Доходы от выдачи патентов на осуществление предпринимательской деятельности при применении упрощенной системы налогообложения
182	1 05 02000 02 0000 110	Единый налог на вмененный доход для отдельных видов деятельности
182	1 05 03000 01 0000 110	Единый сельскохозяйственный налог
182	1 09 08050 09 0000 140	Недоимка, пени и штрафы по взносам в территориальные фонды обязательного медицинского страхования
392		Пенсионный фонд Российской Федерации
392	1 02 02110 09 0000 160	Страховые взносы на обязательное медицинское страхование, зачисляемые в бюджет территориальных фондов обязательного медицинского страхования
392	1 16 20050 01 0000 140	Денежные взыскания (штрафы), налагаемые Пенсионным фондом Российской Федерации и его территориальными органами в соответствии со статьями 48-51 Федерального закона «О страховых взносах в Пенсионный фонд Российской Федерации, Фонд социального страхования Российской Федерации, Федеральный фонд обязательного медицинского страхования и территориальные фонды обязательного медицинского страхования»
395		Территориальные фонды обязательного медицинского страхования
395	1 02 02070 09 0000 160	Недоимка и пени по страховым взносам на обязательное медицинское страхование неработающего населения
395	1 13 03090 09 0000 130	Прочие доходы территориальных фондов обязательного медицинского страхования от оказания платных услуг и компенсации затрат бюджетов территориальных фондов обязательного медицинского страхования
395	1 14 02090 09 0000 410	Доходы от реализации имущества, находящегося в оперативном управлении территориальных фондов обязательного медицинского страхования (в части реализации основных средств по указанному имуществу)
395	1 14 02090 09 0000 440	Доходы от реализации имущества, находящегося в оперативном управлении территориальных фондов обязательного медицинского страхования (в части реализации материальных запасов по указанному имуществу)
395	1 16 20040 09 0000 140	Денежные взыскания (штрафы) за нарушение законодательства Российской Федерации о государственных внебюджетных фондах и о конкретных видах обязательного социального страхования, бюджетного законодательства (в части бюджетов территориальных фондов обязательного медицинского страхования)
395	1 16 21090 09 0000 140	Денежные взыскания (штрафы) и иные суммы, взыскиваемые с лиц, виновных в совершении преступлений, и в возмещение ущерба имуществу, зачисляемые в бюджеты территориальных фондов обязательного медицинского страхования
395	1 16 32070 09 0000 140	Возмещение сумм, израсходованных незаконно или не по целевому назначению, а также доходов, полученных от их использования (в части территориальных фондов обязательного медицинского страхования)
395	1 16 90090 09 0000 140	Прочие поступления от денежных взысканий (штрафов) и иных сумм в возмещение ущерба, зачисляемые в территориальные фонды обязательного медицинского страхования
395	1 17 01090 09 0000 180	Невыясненные поступления, зачисляемые в бюджеты территориальных фондов обязательного медицинского страхования
395	1 17 06040 09 0000 180	Прочие неналоговые поступления в территориальные фонды обязательного медицинского страхования
395	1 19 06080 09 0000 151	Возврат остатков субсидий, субвенций и иных межбюджетных трансфертов, имеющих целевое назначение, прошлых лет, в бюджет Федерального фонда обязательного медицинского страхования из бюджетов территориальных фондов обязательного медицинского страхования
395	2 01 09000 09 0000 180	Безвозмездные поступления от нерезидентов в территориальные фонды обязательного медицинского страхования
395	2 02 05201 09 0000 151	Средства бюджетов субъектов Российской Федерации, передаваемые бюджетам территориальных фондов обязательного медицинского страхования на финансовое обеспечение оказания дополнительной медицинской помощи, оказываемой врачами-терапевтами участковыми, врачами-педиатрами участковыми, врачами общей практики (семейными врачами), медицинскими сестрами участковыми врачей-терапевтов участковых, врачей-педиатров участковых, медицинскими сестрами врачей общей практики (семейных врачей)
395	2 02 05700 09 0000 151	Средства бюджетов субъектов Российской Федерации, передаваемые бюджетам территориальных фондов обязательного медицинского страхования на обязательное медицинское страхование неработающего населения
395	2 02 05802 09 0000 151	Дотации бюджетам территориальных фондов обязательного медицинского страхования на выполнение территориальной программы обязательного медицинского страхования в рамках базовой программы обязательного медицинского страхования
395	2 02 05805 09 0000 151	Субсидии бюджетам территориальных фондов обязательного медицинского страхования на проведение диспансеризации пребывающих в стационарных учреждениях детей-сирот и детей, находящихся в трудной жизненной ситуации
395	2 02 05809 09 0000 151	Субсидии бюджетам территориальных фондов обязательного медицинского страхования на проведение дополнительной диспансеризации работающих граждан
395	2 02 09029 09 0000 151	Прочие безвозмездные поступления в территориальные фонды обязательного медицинского страхования от бюджетов субъектов Российской Федерации
395	2 02 09049 09 0000 151	Прочие безвозмездные поступления в территориальные фонды обязательного медицинского страхования от бюджетов городских округов
395	2 02 09059 09 0000 151	Прочие безвозмездные поступления в территориальные фонды обязательного медицинского страхования от бюджетов муниципальных районов
395	2 02 09069 09 0000 151	Прочие безвозмездные поступления в территориальные фонды обязательного медицинского страхования от бюджетов поселений
395	2 03 09000 09 0000 180	Безвозмездные поступления от государственных организаций в территориальные фонды обязательного медицинского страхования

Приложение 2
к Закону Кемеровской области
«О бюджете Территориального фонда обязательного медицинского страхования Кемеровской области на 2010 год и на плановый период 2011 и 2012 годов»

Перечень главных администраторов источников финансирования дефицита бюджета Фонда

Код главы	Код группы, подгруппы, статьи и вида источников	Наименование
1	2	3
395		Территориальные фонды обязательного медицинского страхования
395	000 01 05 02 01 09 0000 610	Уменьшение прочих остатков денежных средств бюджетов территориальных фондов обязательного медицинского страхования

Приложение 3
к Закону Кемеровской области
«О бюджете Территориального фонда обязательного медицинского страхования Кемеровской области на 2010 год и на плановый период 2011 и 2012 годов»

Источники внутреннего финансирования дефицита бюджета Фонда на 2010 год

(тыс. рублей)

Коды бюджетной классификации Российской Федерации	Наименование источника средств	Сумма
1	2	3
000 01 00 00 00 00 0000 000	**ИСТОЧНИКИ ВНУТРЕННЕГО ФИНАНСИРОВАНИЯ ДЕФИЦИТОВ БЮДЖЕТОВ**	**75000,0**
000 01 05 00 00 00 0000 000	Изменение остатков средств на счетах по учету средств бюджета	75000,0
000 01 05 00 00 00 0000 600	Уменьшение остатков средств бюджетов	75000,0
000 01 05 02 00 00 0000 600	Уменьшение прочих остатков средств бюджетов	75000,0
000 01 05 02 01 00 0000 610	Уменьшение прочих остатков денежных средств бюджетов	75000,0
395 01 05 02 01 09 0000 610	Уменьшение прочих остатков денежных средств бюджетов территориальных фондов обязательного медицинского страхования	75000,0

Приложение 4
к Закону Кемеровской области
«О бюджете Территориального фонда обязательного медицинского страхования Кемеровской области на 2010 год и на плановый период 2011 и 2012 годов»

Структура доходов бюджета Фонда на 2010 год

(тыс. рублей)

Код	Наименование кода поступлений в бюджет, группы, подгруппы, статьи, подстатьи, элемента, программы (подпрограммы), кода экономической классификации доходов	Сумма
1	2	3
000 1 00 00000 00 0000 000	**НАЛОГОВЫЕ И НЕНАЛОГОВЫЕ ДОХОДЫ**	**3103763,3**
000 1 02 00000 00 0000 000	**НАЛОГИ И ВЗНОСЫ НА СОЦИАЛЬНЫЕ НУЖДЫ**	**2829847,3**
000 1 02 02000 00 0000 000	Страховые взносы	2829847,3
395 1 02 02070 09 0000 160	Недоимка и пени по страховым взносам на обязательное медицинское страхование неработающего населения	103788,2
392 1 02 02110 09 0000 160	Страховые взносы на обязательное медицинское страхование, зачисляемые в бюджет территориальных фондов обязательного медицинского страхования	2726059,1
000 1 05 00000 00 0000 000	**НАЛОГИ НА СОВОКУПНЫЙ ДОХОД**	**163336,0**
182 1 05 01000 00 0000 110	Налог, взимаемый в связи с применением упрощенной системы налогообложения	106106,0
182 1 05 01010 01 0000 110	Налог, взимаемый с налогоплательщиков, выбравших в качестве объекта налогообложения доходы	60000,0
182 1 05 01020 01 0000 110	Налог, взимаемый с налогоплательщиков, выбравших в качестве объекта налогообложения доходы, уменьшенные на величину расходов	28300,0
182 1 05 01030 01 0000 110	Минимальный налог, зачисляемый в бюджеты государственных внебюджетных фондов	17800,0
182 1 05 01040 02 0000 110	Доходы от выдачи патентов на осуществление предпринимательской деятельности при применении упрощенной системы налогообложения	6,0
182 1 05 02000 02 0000 110	Единый налог на вмененный доход для отдельных видов деятельности	56400,0
182 1 05 03000 01 0000 110	Единый сельскохозяйственный налог	830,0
000 1 09 00000 00 0000 000	**ЗАДОЛЖЕННОСТЬ И ПЕРЕРАСЧЕТЫ ПО ОТМЕНЕННЫМ НАЛОГАМ, СБОРАМ И ИНЫМ ОБЯЗАТЕЛЬНЫМ ПЛАТЕЖАМ**	**180,0**
182 1 09 08000 00 0000 140	Недоимка, пени и штрафы по страховым взносам	180,0
182 1 09 08050 09 0000 140	Недоимка, пени и штрафы по взносам в территориальные фонды обязательного медицинского страхования	180,0
000 1 17 00000 00 0000 000	**ПРОЧИЕ НЕНАЛОГОВЫЕ ДОХОДЫ**	**110400,0**
000 1 17 06000 00 0000 180	Прочие неналоговые поступления в бюджеты государственных внебюджетных фондов	110400,0
395 1 17 06040 09 0000 180	Прочие неналоговые поступления в территориальные фонды обязательного медицинского страхования	110400,0
000 2 00 00000 00 0000 000	**БЕЗВОЗМЕЗДНЫЕ ПОСТУПЛЕНИЯ**	**5830346,7**
000 2 02 00000 00 0000 000	Безвозмездные поступления от других бюджетов бюджетной системы Российской Федерации	5830346,7
395 2 02 05000 00 0000 151	Межбюджетные трансферты, передаваемые бюджетам государственных внебюджетных фондов	5830346,7
000 2 02 05200 00 0000 151	Средства бюджетов субъектов Российской Федерации, передаваемые бюджетам государственных внебюджетных фондов и бюджетам территориальных государственных внебюджетных фондов	440895,0
395 2 02 05201 09 0000 151	Средства бюджетов субъектов Российской Федерации, передаваемые бюджетам территориальных фондов обязательного медицинского страхования на финансовое обеспечение оказания дополнительной медицинской помощи, оказываемой врачами-терапевтами участковыми, врачами-педиатрами участковыми, врачами общей практики (семейными врачами), медицинскими сестрами участковыми врачей-терапевтов участковых, врачей-педиатров участковых, медицинскими сестрами врачей общей практики (семейных врачей)	440895,0
395 2 02 05700 09 0000 151	Средства бюджетов субъектов Российской Федерации, передаваемые бюджетам территориальных фондов обязательного медицинского страхования на обязательное медицинское страхование неработающего населения	3125008,0
395 2 02 05800 09 0000 151	Средства Федерального фонда обязательного медицинского страхования, передаваемые бюджетам территориальных фондов обязательного медицинского страхования	2264443,7
395 2 02 05802 09 0000 151	Дотации бюджетам территориальных фондов обязательного медицинского страхования на выполнение территориальной программы обязательного медицинского страхования в рамках базовой программы обязательного медицинского страхования	2264443,7
	ВСЕГО ДОХОДОВ	**8934110,0**

Приложение 5
к Закону Кемеровской области
«О бюджете Территориального фонда обязательного медицинского страхования Кемеровской области на 2010 год и на плановый период 2011 и 2012 годов»

Структура доходов бюджета Фонда на плановый период 2011 – 2012 годов

(тыс. рублей)

Код	Наименование кода поступлений в бюджет, группы, подгруппы, статьи, подстатьи, элемента, программы (подпрограммы), кода экономической классификации доходов	Плановый период (сумма)	
		2011 год	2012 год
1	2	3	4
000 1 00 00000 00 0000 000	**НАЛОГОВЫЕ И НЕНАЛОГОВЫЕ ДОХОДЫ**	**4910055,0**	**5333863,0**
000 1 02 00000 00 0000 000	**НАЛОГИ И ВЗНОСЫ НА СОЦИАЛЬНЫЕ НУЖДЫ**	**4799655,0**	**5223463,0**
000 1 02 02000 00 0000 000	Страховые взносы	4799655,0	5223463,0
395 1 02 02070 09 0000 160	Недоимка и пени по страховым взносам на обязательное медицинское страхование неработающего населения	178161,0	217240,0
392 1 02 02110 09 0000 160	Страховые взносы на обязательное медицинское страхование, зачисляемые в бюджет территориальных фондов обязательного медицинского страхования	4621494,0	5006223,0
000 1 17 00000 00 0000 000	**ПРОЧИЕ НЕНАЛОГОВЫЕ ДОХОДЫ**	**110400,0**	**110400,0**
000 1 17 06000 00 0000 180	Прочие неналоговые поступления в бюджеты государственных внебюджетных фондов	110400,0	110400,0
395 1 17 06040 09 0000 180	Прочие неналоговые поступления в территориальные фонды обязательного медицинского страхования	110400,0	110400,0
000 2 00 00000 00 0000 000	**БЕЗВОЗМЕЗДНЫЕ ПОСТУПЛЕНИЯ**	**3125008,0**	**3125008,0**
000 2 02 00000 00 0000 000	Безвозмездные поступления от других бюджетов бюджетной системы Российской Федерации	3125008,0	3125008,0
395 2 02 05000 00 0000 151	Межбюджетные трансферты, передаваемые бюджетам государственных внебюджетных фондов	3125008,0	3125008,0
395 2 02 05700 09 0000 151	Средства бюджетов субъектов Российской Федерации, передаваемые бюджетам территориальных фондов обязательного медицинского страхования на обязательное медицинское страхование неработающего населения	3125008,0	3125008,0
ВСЕГО ДОХОДОВ		**8035063,0**	**8458871,0**

Приложение 6
к Закону Кемеровской области
«О бюджете Территориального фонда обязательного медицинского страхования Кемеровской области на 2010 год и на плановый период 2011 и 2012 годов»

Распределение бюджетных ассигнований бюджета Фонда на 2010 год

(тыс. рублей)

Наименование	Мин	Рз	ПР	ЦСР	ВР	Сумма
1	2	3	4	5	6	7
Территориальные фонды обязательного медицинского страхования	**395**					**9009110,0**
Общегосударственные вопросы	**395**	**01**	**00**			**185522,0**
Другие общегосударственные вопросы	395	01	14			185522,0
Руководство и управление в сфере установленных функций	395	01	14	001 00 00		185522,0
Аппараты органов управления государственных внебюджетных фондов	395	01	14	001 55 00		185522,0
Органы управления государственных внебюджетных фондов	395	01	14	001 55 00	270	185522,0
Здравоохранение, физическая культура и спорт	**395**	**09**	**00**			**8823588,0**
Амбулаторная помощь	395	09	02			440895,0
Иные безвозмездные и безвозвратные перечисления	395	09	02	520 00 00		440895,0
Финансовое обеспечение оказания дополнительной медицинской помощи, оказываемой врачами-терапевтами участковыми, врачами-педиатрами участковыми, врачами общей практики (семейными врачами), медицинскими сестрами участковыми врачей-терапевтов участковых, врачей-педиатров участковых, медицинскими сестрами врачей общей практики (семейных врачей)	395	09	02	520 21 00		440895,0
Социальные выплаты	395	09	02	520 21 00	005	440895,0
Другие вопросы в области здравоохранения, физической культуры и спорта	395	09	10			8382693,0
Учреждения, обеспечивающие предоставление услуг в сфере здравоохранения	395	09	10	469 00 00		60400,0
Обеспечение деятельности подведомственных учреждений	395	09	10	469 99 00		60400,0
Выполнение функций бюджетными учреждениями	395	09	10	469 99 00	001	60400,0
Социальная помощь	395	09	10	505 00 00		8322293,0
Закон Российской Федерации от 28 июня 1991 года № 1499-1 «О медицинском страховании граждан в Российской Федерации»	395	09	10	505 17 00		8322293,0
Выполнение территориальной программы обязательного медицинского страхования в рамках базовой программы обязательного медицинского страхования	395	09	10	505 17 02		8322293,0
Социальные выплаты	395	09	10	505 17 02	005	8322293,0

Приложение 7
к Закону Кемеровской области
«О бюджете Территориального фонда обязательного медицинского страхования Кемеровской области на 2010 год и на плановый период 2011 и 2012 годов»

Распределение бюджетных ассигнований бюджета Фонда на плановый период 2011 – 2012 годов

(тыс. рублей)

Наименование	Мин	Рз	ПР	ЦСР	ВР	Плановый период (сумма)	
						2011 год	2012 год
1	2	3	4	5	6	7	8
Территориальные фонды обязательного медицинского страхования	**395**					**8035063,0**	**8458871,0**
Общегосударственные вопросы	**395**	**01**	**00**			**175443,0**	**184766,0**
Другие общегосударственные вопросы	395	01	14			175443,0	184766,0
Руководство и управление в сфере установленных функций	395	01	14	001 00 00		175443,0	184766,0
Аппараты органов управления го-сударственных внебюджетных фондов	395	01	14	001 55 00		175443,0	184766,0
Органы управления государственных внебюджетных фондов	395	01	14	001 55 00	270	175443,0	184766,0
Здравоохранение, физическая культура и спорт	**395**	**09**	**00**			**7859620,0**	**8274105,0**
Другие вопросы в области здравоохране-ния, физической культуры и спорта	395	09	10			7859620,0	8274105,0
Учреждения, обеспечивающие предоставление услуг в сфере здравоохране-ния	395	09	10	469 00 00		60400,0	60400,0
Обеспечение деятельности подведомственных учреждений	395	09	10	469 99 00		60400,0	60400,0
Выполнение функций бюджетными учреждениями	395	09	10	469 99 00	001	60400,0	60400,0
Социальная помощь	395	09	10	505 00 00		7799220,0	8213705,0
Закон Российской Федерации от 28 июня 1991 года № 1499-1 «О медицинском страховании граждан в Российской Федерации»	395	09	10	505 17 00		7799220,0	8213705,0
Выполнение территориальной программы обязательного медицинского страхования в рамках базовой программы обязательного медицинского страхования	395	09	10	505 17 02		7799220,0	8213705,0
Социальные выплаты	395	09	10	505 17 02	005	7799220,0	8213705,0

Кемеровская область

Закон

Принят Советом народных депутатов Кемеровской области **26 ноября 2009 года**

Об утверждении Территориальной программы государственных гарантий оказания гражданам Российской Федерации бесплатной медицинской помощи на территории Кемеровской области на 2010 год

Статья 1. Утвердить Территориальную программу государственных гарантий оказания гражданам Российской Федерации бесплатной медицинской помощи на территории Кемеровской области на 2010 год согласно приложению к настоящему Закону.

Статья 2. Установить размер страхового взноса на обязательное медицинское страхование неработающего населения на 2010 год, равный 2016,1 рубля в год на одного застрахованного.

Статья 3. Настоящий Закон вступает в силу с 1 января 2010 года, но не ранее дня, следующего за днем его официального опубликования.

Губернатор Кемеровской области
А.М. ТУЛЕЕВ

г. Кемерово
30 ноября 2009 года
№ 124-ОЗ

Приложение
к Закону Кемеровской области
«Об утверждении Территориальной программы государственных гарантий оказания гражданам Российской Федерации бесплатной медицинской помощи на территории Кемеровской области на 2010 год»

Территориальная программа государственных гарантий оказания гражданам Российской Федерации бесплатной медицинской помощи на территории Кемеровской области на 2010 год

1. ОБЩИЕ ПОЛОЖЕНИЯ

1.1. Территориальная программа государственных гарантий оказания гражданам Российской Федерации бесплатной медицинской помощи на территории Кемеровской области на 2010 год (далее - Территориальная программа) определяет виды, нормативы объема медицинской помощи, нормативы финансовых затрат на единицу объема медицинской помощи, подушевые нормативы финансового обеспечения, порядок и структуру формирования тарифов на медицинскую помощь, а также предусматривает условия оказания, критерии качества и доступности медицинской помощи, предоставляемой гражданам Российской Федерации (далее - граждане) на территории Кемеровской области бесплатно.

1.2. Финансирование Территориальной программы осуществляется за счет средств обязательного медицинского страхования, а также за счет бюджетных ассигнований соответствующих бюджетов.

1.3. Территориальная программа разработана в соответствии с Основами законодательства Российской Федерации об охране здоровья граждан и на основании Программы государственных гарантий оказания гражданам Российской Федерации бесплатной медицинской помощи на 2010 год, утвержденной Постановлением Правительства Российской Федерации от 02.10.2009 № 811.

1.4. В рамках Территориальной программы за счет бюджетных ассигнований соответствующих бюджетов и средств обязательного медицинского страхования осуществляется финансовое обеспечение медицинской помощи гражданам при постановке их на воинский учет, призыве или поступлении на военную службу по контракту, поступлении в военные образовательные учреждения профессионального образования и призыве на военные сборы, за исключением медицинского освидетельствования в целях определения годности граждан к военной службе.

2. ВИДЫ И УСЛОВИЯ ОКАЗАНИЯ МЕДИЦИНСКОЙ ПОМОЩИ

2.1. Гражданам Российской Федерации на территории Кемеровской области в рамках Территориальной программы бесплатно предоставляются:

первичная медико-санитарная, в том числе неотложная, медицинская помощь;

скорая, в том числе специализированная (санитарно-авиационная), медицинская помощь;

специализированная, в том числе высокотехнологичная, медицинская помощь.

2.2. Первичная медико-санитарная помощь включает в себя лечение наиболее распространенных болезней, травм, отравлений и других состояний, требующих неотложной медицинской помощи, медицинскую профилактику заболеваний, осуществление мероприятий по проведению профилактических прививок, профилактических осмотров, диспансерного наблюдения лиц с хроническими заболеваниями, здоровых детей с проведением медосмотров во внеплановые возрастные периоды, наблюдению лиц, относящихся к контингенту особого внимания, а также мероприятий по предупреждению абортов, санитарно-гигиеническое просвещение граждан и проведение других мероприятий, связанных с оказанием первичной медико-санитарной помощи гражданам по месту жительства. Перечень лиц, относящихся к контингенту особого внимания, утверждается департаментом охраны здоровья населения Кемеровской области.

Первичная медико-санитарная помощь предоставляется гражданам в амбулаторно-поликлинических, стационарно-поликлинических, больничных учреждениях и других медицинских организациях врачами-терапевтами участковыми, врачами-педиатрами участковыми, врачами общей практики (семейными врачами), врачами-специалистами, а также соответствующим средним медицинским персоналом.

2.3. Неотложная медицинская помощь оказывается гражданам в амбулаторно-поликлинических учреждениях муниципальной системы здравоохранения при острых заболеваниях и обострениях хронических заболеваний, не требующих срочного медицинского вмешательства. В целях повышения эффективности оказания гражданам первичной медико-санитарной помощи при острых заболеваниях и обострении хронических заболеваний, не требующих срочного медицинского вмешательства, в структуре медицинских учреждений муниципальной системы здравоохранения может создаваться служба неотложной медицинской помощи.

2.4. Скорая, в том числе специализированная (санитарно-авиационная), медицинская помощь оказывается безотлагательно гражданам при состояниях, требующих срочного медицинского вмешательства (несчастные случаи, травмы, отравления, а также другие состояния и заболевания), учреждениями и подразделениями скорой медицинской помощи государственной или муниципальной систем здравоохранения.

2.5. Специализированная, в том числе высокотехнологичная, медицинская помощь предоставляется гражданам в медицинских организациях при заболеваниях, требующих специальных методов диагностики, лечения и использования сложных, уникальных или ресурсоемких медицинских технологий.

2.6. Медицинская помощь гражданам предоставляется:

учреждениями и структурными подразделениями скорой медицинской помощи (скорая медицинская помощь);

амбулаторно-поликлиническими учреждениями и другими медицинскими организациями или их соответствующими структурными подразделениями и дневными стационарами всех типов (амбулаторная медицинская помощь);

больничными учреждениями и другими медицинскими организациями или их соответствующими структурными подразделениями (стационарная медицинская помощь).

Амбулаторная медицинская помощь предоставляется гражданам при заболеваниях, травмах, отравлениях и других патологических состояниях, не требующих круглосуточного медицинского наблюдения, изоляции и использования интенсивных методов лечения, а также при беременности и искусственном прерывании беременности на ранних сроках (абортах).

Стационарная медицинская помощь предоставляется гражданам в больничных учреждениях и других медицинских организациях или их соответствующих структурных подразделениях в случаях плановой или экстренной госпитализации, требующих применения интенсивных методов диагностики и лечения, круглосуточного медицинского наблюдения и (или) изоляции, в том числе по эпидемиологическим показаниям: заболевание, в том числе острое; обострение хронического заболевания; отравление; травма; патология беременности, роды, аборт; период новорожденности.

2.7. Мероприятия по восстановительному лечению и реабилитации больных осуществляются в амбулаторных и больничных учреждениях, иных медицинских организациях или их соответствующих структурных подразделениях, включая центры восстановительной медицины и реабилитации, в том числе детские, а также санатории, в том числе детские и для детей с родителями.

2.8. В медицинских учреждениях и других медицинских организациях, а также на дому гражданам может предоставляться медицинская помощь в условиях дневного стационара, стационара на дому, центра амбулаторной хирургии.

2.9. При оказании медицинской помощи осуществляется обеспечение граждан в соответствии с законодательством Российской Федерации необходимыми лекарственными средствами, изделиями медицинского назначения в соответствии с Территориальным перечнем жизненно необходимых и важнейших лекарственных средств и изделий медицинского назначения, содержащимся в приложении 4 к Территориальной программе, а также обеспечение детей-инвалидов специализированными продуктами питания.

2.10. Первичная медико-санитарная помощь и медицинская помощь, оказываемая в лечебно-профилактических учреждениях и других медицинских организациях, предоставляются в соответствии со стандартами медицинской помощи.

2.11. Для получения медицинской помощи граждане имеют право на выбор врача, в том числе врача общей практики (семейного врача) и лечащего врача, с учетом согласия этого врача, а также на выбор медицинской организации в соответствии с договорами обязательного медицинского страхования.

3. ИСТОЧНИКИ ФИНАНСОВОГО ОБЕСПЕЧЕНИЯ МЕДИЦИНСКОЙ ПОМОЩИ

3.1. Медицинская помощь на территории Кемеровской области оказывается за счет бюджетных ассигнований всех бюджетов бюджетной системы Российской Федерации, в том числе средств бюджета Территориального фонда обязательного медицинского страхования Кемеровской области.

3.2. За счет средств обязательного медицинского страхования в соответствии с Территориальной программой обязательного медицинского страхования:

предоставляются первичная медико-санитарная, в том числе неотложная, и специализированная медицинская помощь (включая эндоскопические методы лечения), за исключением высокотехнологичной, в пределах объемов, утвержденных заданием по обеспечению государственных гарантий оказания гражданам Российской Федерации бесплатной медицинской помощи, предусматривающая обеспечение необходимыми лекарственными средствами в соответствии с законодательством Российской Федерации при инфекционных и паразитарных заболеваниях (за исключением заболеваний, передаваемых половым путем, туберкулеза, ВИЧ-инфекции и синдрома приобретенного иммунодефицита), при новообразованиях, болезнях эндокринной системы, расстройствах питания и нарушениях обмена веществ, болезнях нервной системы, болезнях крови, кроветворных органов и отдельных нарушениях, вовлекающих иммунный механизм, болезнях глаза и его придаточного аппарата, болезнях уха и сосцевидного отростка, болезнях системы кровообращения, болезнях органов дыхания, болезнях органов пищеварения, болезнях мочеполовой системы, болезнях кожи и подкожной клетчатки, болезнях костно-мышечной системы и соединительной ткани, при травмах, отравлениях и некоторых других последствиях воздействия внешних причин, при врожденных аномалиях (пороках развития), деформациях и хромосомных нарушениях, отдельных состояниях, возникающих у детей в перинатальный период, а также при беременности, родах, в послеродовой период и при абортах, в том числе безопасных (медикаментозном и методом мануальной вакуум-аспирации);

обеспечивается проведение мероприятий по профилактике заболеваний (в том числе по проведению профилактических прививок), включая диспансерное наблюдение взрослого населения и здоровых детей; проведение диспансеризации детей во внеплановые возрастные периоды, а также лиц, относящихся к контингенту особого внимания; проведение медицинских осмотров при поступлении в учебные заведения лиц до 18 лет, а также учащихся учреждений начального, среднего и высшего профессионального образования до 18 лет при прохождении ими производственной практики и получении допусков в образовательные учреждения после отпускного периода;

проводятся мероприятия по профилактике абортов;

предоставляются медицинская помощь в родильном доме государственного учреждения здравоохранения «Кемеровская областная клиническая больница», медицинская помощь жителям города Кемерово в отделении сосудистой хирургии государственного учреждения здравоохранения «Кемеровская областная клиническая больница», а также медицинская помощь гражданам Российской Федерации, прикрепленным к консультативно-диагностической поликлинике государственного учреждения здравоохранения «Кемеровская областная клиническая больница»;

осуществляется деятельность центров здоровья по формированию здорового образа жизни у граждан Российской Федерации, включая сокращение потребления алкоголя и табака.

Медицинская помощь, медицинские и иные услуги, финансируемые из средств обязательного медицинского страхования в рамках реализации эксперимента по переходу медицинских организаций на преимущественно одноканальное финансирование, оказываются медицинскими организациями в соответствии с перечнем медицинских организаций, утвержденным главой муниципального образования в рамках соглашения между муниципальным образованием и Территориальным фондом обязательного медицинского страхования Кемеровской области о реализации эксперимента по переходу на преимущественно одноканальное финансирование.

Нормативы финансовых затрат на единицу объема медицинской помощи, оказываемой по Территориальной программе обязательного медицинского страхования, при финансировании из средств обязательного медицинского страхования в рамках реализации эксперимента по переходу медицинских организаций на преимущественно одноканальное финансирование дополнительно учитывают все виды затрат медицинских организаций, за исключением расходов на капитальный ремонт, приобретение оборудования, уплату налога на имущество и земельного налога.

3.3. За счет бюджетных ассигнований федерального бюджета предоставляются:

дополнительная медицинская помощь, оказываемая врачами-терапевтами участковыми, врачами-педиатрами участковыми, врачами общей практики (семейными врачами), медицинскими сестрами участковыми врачей-терапевтов участковых, медицинскими сестрами участковыми врачей-педиатров участковых и медицинскими сестрами врачей общей практики (семейных врачей) федеральных учреждений здравоохранения, находящихся в ведении Федерального медико-биологического агентства;

дополнительная медицинская помощь, оказываемая врачами-терапевтами участковыми, врачами-педиатрами участковыми, врачами общей практики (семейными врачами), медицинскими сестрами участковыми врачей-терапевтов участковых, медицинскими сестрами участковыми врачей-педиатров участковых и медицинскими сестрами врачей общей практики (семейных врачей) федеральных учреждений здравоохранения Российской академии наук, Сибирского отделения Российской академии наук при условии размещения в этих учреждениях муниципального заказа на оказание первичной медико-санитарной помощи;

специализированная медицинская помощь, оказываемая в федеральных медицинских учреждениях, перечень которых утверждается Министерством здравоохранения и социального развития Российской Федерации;

высокотехнологичная медицинская помощь, оказываемая в медицинских организациях в соответствии с установленным государственным заданием и в порядке, определяемом Министерством здравоохранения и социального развития Российской Федерации;

медицинская помощь, предусмотренная федеральными законами для определенных категорий граждан, оказываемая в соответствии с установленным государственным заданием в порядке, определяемом Правительством Российской Федерации;

дополнительные мероприятия по развитию профилактического направления медицинской помощи (диспансеризация пребывающих в стационарных учреждениях детей-сирот и детей, находящихся в трудной жизненной ситуации, дополнительная диспансеризация работающих граждан, в том числе занятых на работах с вредными условиями труда, иммунизация граждан, ранняя диагностика отдельных заболеваний) в соответствии с законодательством Российской Федерации;

лекарственные средства, предназначенные для лечения больных злокачественными новообразованиями лимфоидной, кроветворной и родственных им тканей по перечню заболеваний, утверждаемому Правительством Российской Федерации;

лекарственные средства, предназначенные для лечения больных гемофилией, муковисцидозом, гипофизарным нанизмом, болезнью Гоше, рассеянным склерозом, а также после трансплантации органов и (или) тканей по перечню лекарственных средств, утверждаемому Правительством Российской Федерации.

За счет бюджетных ассигнований федерального бюджета предоставляются субсидии бюджетам субъектов Российской Федерации на финансовое обеспечение дополнительной медицинской помощи, оказываемой врачами-терапевтами участковыми, врачами-педиатрами участковыми, врачами общей практики (семейными врачами), медицинскими сестрами участковыми врачей-терапевтов участковых, медицинскими сестрами участковыми врачей-педиатров участковых и медицинскими сестрами врачей общей практики (семейных врачей) учреждений здравоохранения муниципальных образований, оказывающих первичную медико-санитарную помощь, либо (при отсутствии учреждений здравоохранения муниципальных образований) соответствующих учреждений здравоохранения субъекта Российской Федерации, либо (при отсутствии на территории муниципального образования учреждений здравоохранения муниципальных образований и учреждений здравоохранения субъектов Российской Федерации) медицинских организаций, в которых в порядке, установленном законодательством Российской Федерации, размещен муниципальный заказ.

3.4. За счет бюджетных ассигнований областного бюджета предоставляются:

специализированная (санитарно-авиационная) скорая медицинская помощь;

специализированная медицинская помощь, оказываемая в онкологических диспансерах, кожно-венерологических, противотуберкулезных, наркологических и других специализированных медицинских учреждениях Кемеровской области, входящих в номенклатуру учреждений здравоохранения, утверждаемую Министерством здравоохранения и социального развития Российской Федерации, при онкологических заболеваниях, при заболеваниях, передаваемых половым путем, туберкулезе, ВИЧ-инфекции и синдроме приобретенного иммунодефицита, психических расстройствах и расстройствах поведения, наркологических заболеваниях; высокотехнологичная медицинская помощь, осуществляемая в соответствии с лицензией, выданной Федеральной службой по надзору в сфере здравоохранения и социального развития, медицинскими учреждениями Кемеровской области согласно приложению 3 к Территориальной программе дополнительно к государственному заданию, сформированному в порядке, определяемом Министерством здравоохранения и социального развития Российской Федерации;

медицинская помощь, оказываемая в государственных учреждениях здравоохранения Кемеровской области;

медицинская помощь, предусмотренная законодательством Кемеровской области для определенной категории граждан;

услуги медико-генетического консультирования;

медицинская помощь, оказываемая при ликвидации стихийных бедствий и катастроф;

медицинская помощь, связанная с проведением санитарно-противоэпидемических (профилактических) мероприятий;

экстренная медицинская помощь, оказываемая в неотложных случаях лицам, не подлежащим обязательному медицинскому страхованию, или незастрахованным лицам;

льготное протезирование (зубное, глазное, ушное) в соответствии с действующим законодательством;

лекарственные средства в соответствии:

с перечнем групп населения и категорий заболеваний, при амбулаторном лечении которых лекарственные средства и изделия медицинского назначения отпускаются по рецептам врачей бесплатно, включая обеспечение граждан лекарственными средствами, предназначенными для больных гемофилией, муковисцидозом, гипофизарным нанизмом, болезнью Гоше, злокачественными новообразованиями лимфоидной, кроветворной и родственных им тканей, рассеянным склерозом, а также после трансплантации органов и (или) тканей, с учетом лекарственных средств, предусмотренных перечнями, утверждаемыми Правительством Российской Федерации;

с перечнем групп населения, при амбулаторном лечении которых лекарственные средства отпускаются по рецептам врачей с 50-процентной скидкой со свободных цен.

3.5. За счет бюджетных ассигнований местных бюджетов предоставляются:

скорая медицинская помощь, за исключением специализированной (санитарно-авиационной);

первичная медико-санитарная помощь, в том числе неотложная медицинская помощь, оказываемая гражданам муниципальными учреждениями здравоохранения, в том числе в муниципальных образовательных учреждениях дошкольного и школьного типов, оказываемая медицинским персоналом учреждений здравоохранения, а также медицинская помощь при заболеваниях, передаваемых половым путем, туберкулезе, психических расстройствах, расстройствах поведения и наркологических заболеваниях.

3.6. За счет бюджетных ассигнований федерального бюджета, областного и местных бюджетов осуществляется обеспечение медицинских организаций лекарственными и иными средствами, изделиями медицинского назначения, иммунобиологическими препаратами и дезинфекционными средствами, донорской кровью и ее компонентами.

3.7. Кроме того, за счет бюджетных ассигнований федерального бюджета, областного и местных бюджетов в установленном порядке осуществляется медицинская помощь, а также предоставляются медицинские и иные услуги в лепрозориях, центрах по профилактике и борьбе с синдромом приобретенного иммунодефицита и инфекционными заболеваниями, центрах медицинской профилактики, врачебно-физкультурных диспансерах, центрах профессиональной патологии, отделениях гемодиализа, санаториях, в том числе детских и для детей с родителями, бюро судебно-медицинской экспертизы, патолого-анатомических бюро, медицинских информационно-аналитических центрах, бюро медицинской статистики, станциях переливания крови, центрах крови, центрах планирования семьи и репродукции, центрах охраны репродуктивного здоровья подростков, домах ребенка, включая специализированные, хосписах, домах (больницах) сестринского ухода, молочных кухнях, сельских врачебных амбулаториях и прочих медицинских учреждениях, входящих в номенклатуру учреждений здравоохранения, утверждаемую Министерством здравоохранения и социального развития Российской Федерации, которые не участвуют в реализации территориальной программы обязательного медицинского страхования; осуществляются медицинская помощь больным, направляемым учреждениями здравоохранения в научно-исследовательские институты и федеральные медицинские учреждения, с оплатой проезда к месту обследования и лечения и обратно; профессиональная подготовка и переподготовка кадров соответствующих учреждений здравоохранения; оплата расходов в целях поддержания готовности родильных домов и отделений, инфекционных больниц (отделений) в государственных и муниципальных учреждениях здравоохранения на период незанятости коечного фонда (согласно санитарным нормам и правилам).

4. НОРМАТИВЫ ОБЪЕМА МЕДИЦИНСКОЙ ПОМОЩИ

4.1. Территориальная программа разработана на основе федеральных нормативов объемов медицинской помощи по профилям отделений стационара и врачебным специальностям в амбулаторно-поликлинических учреждениях, а также на основе численности населения, подлежащего обязательному медицинскому страхованию в Кемеровской области. Объемы бесплатной медицинской помощи определяются с учетом особенностей половозрастного состава, уровня и структуры заболеваемости населения Кемеровской области, транспортной доступности медицинских организаций.

4.2. Объемы бесплатной медицинской помощи определяются исходя из следующих нормативов.

Амбулаторно-поликлиническая помощь, в том числе медицинская помощь, предоставляемая в дневных стационарах всех типов.

Показатель объема амбулаторно-поликлинической помощи выражается в количестве посещений в расчете на одного человека в год.

Норматив посещений составляет 9,68 посещения, в том числе в рамках Территориальной программы обязательного медицинского страхования – 8,481 посещения.

Показатель объема медицинской помощи, предоставляемой в дневных стационарах всех типов, выражается в количестве пациенто-дней в расчете на одного человека в год.

Норматив пациенто-дней составляет 0,803 пациенто-дня, в том числе в рамках Территориальной программы обязательного медицинского страхования – 0,654 пациенто-дня.

Стационарная помощь.

Показатель объема стационарной помощи выражается в количестве койко-дней в расчете на 1 человека в год.

Норматив объема стационарной помощи составляет 2,689 койко-дня, в том числе в рамках Территориальной программы обязательного медицинского страхования – 1,739 койко-дня.

Скорая медицинская помощь.

Показатель объема скорой медицинской помощи выражается в количестве вызовов в расчете на одного человека в год. Норматив вызовов составляет 0,318 вызова.

4.3. Установленные объемы медицинской помощи содержат, в том числе, объемы деятельности по реализации приоритетного национального проекта «Здоровье» и по обеспечению отдельных категорий граждан необходимыми лекарственными средствами и служат основой для формирования задания по обеспечению государственных гарантий оказания гражданам Российской Федерации бесплатной медицинской помощи.

5. НОРМАТИВЫ ФИНАНСОВЫХ ЗАТРАТ НА ЕДИНИЦУ ОБЪЕМА МЕДИЦИНСКОЙ ПОМОЩИ

Нормативы финансовых затрат на единицу объема медицинской помощи по Территориальной программе рассчитаны исходя из финансового обеспечения.

Тарифы на медицинскую помощь, оказываемую по Территориальной программе обязательного медицинского страхования за счет средств обязательного медицинского страхования, включают расходы на заработную плату, начисления на оплату труда, приобретение медикаментов и перевязочных средств, продуктов питания, мягкого инвентаря, медицинского инструментария, реактивов и химикатов, стекла, химпосуды и прочих материальных запасов, расходы по оплате стоимости лабораторных и инструментальных исследований, производимых в других учреждениях (при отсутствии своей лаборатории и диагностического оборудования), а также расходы по оплате организации питания предприятиями общественного питания (при отсутствии своего пищеблока).

Остальные расходы на медицинскую помощь, оказываемую по Территориальной программе обязательного медицинского страхования, финансируются за счет средств бюджетов всех уровней, а также средств, поступающих в бюджет Территориального фонда обязательного медицинского страхования Кемеровской области в рамках реализации эксперимента по переходу медицинских организаций на преимущественно одноканальное финансирование.

Тарифы на медицинскую помощь и порядок оплаты медицинской помощи, оказываемой гражданам по Территориальной программе обязательного медицинского страхования на 2010 год, устанавливаются в тарифном соглашении в системе обязательного медицинского страхования Кемеровской области.

6. УСЛОВИЯ И ПОРЯДОК ОКАЗАНИЯ БЕСПЛАТНОЙ МЕДИЦИНСКОЙ ПОМОЩИ ГОСУДАРСТВЕННЫМИ И МУНИЦИПАЛЬНЫМИ УЧРЕЖДЕНИЯМИ ЗДРАВООХРАНЕНИЯ, А ТАКЖЕ ИНЫМИ ОРГАНИЗАЦИЯМИ, ОСУЩЕСТВЛЯЮЩИМИ ДЕЯТЕЛЬНОСТЬ В ОБЛАСТИ ЗДРАВООХРАНЕНИЯ И УЧАСТВУЮЩИМИ НА ДОГОВОРНОЙ ОСНОВЕ В РЕАЛИЗАЦИИ ТЕРРИТОРИАЛЬНОЙ ПРОГРАММЫ

6.1. Медицинская помощь оказывается гражданам Российской Федерации, иностранным гражданам, лицам без гражданства при предоставлении:

документа, удостоверяющего личность;

полиса обязательного медицинского страхования с указанием даты и номера договора страховой организации со страхователем, продлением срока действия договора на текущий год, наличием отметки амбулаторно-поликлинического учреждения о прикреплении к нему пациента.

Лицам, не имеющим вышеуказанных документов или имеющим документы, оформленные ненадлежащим образом, оказывается только экстренная и неотложная помощь.

6.2. Плановая амбулаторная помощь предоставляется с учетом следующих условий:

прикрепление к амбулаторно-поликлиническому учреждению, выбор застрахованным лицом врача, в том числе семейного и участкового (с учетом согласия этого врача), а также выбор медицинской организации в соответствии с договором обязательного медицинского страхования;

наличие очередности плановых больных на прием к врачу, отдельных диагностических исследований, консультативной помощи специалистов. Очередность к врачу-терапевту участковому (врачу общей врачебной практики) составляет не более 6 рабочих дней, к врачу-педиатру участковому - не более 5 рабочих дней, на диагностические исследования и прием врачей других специальностей - не более 12 рабочих дней (в диагностических центрах - до 1 месяца), на компьютерную томографию и ядерно-магнитно-резонансную томографию - не более 2 месяцев, на госпитализацию в дневной стационар всех типов - не более 7 дней;

прием больных осуществляется по предварительной записи, в том числе по телефону и путем самозаписи;

определение времени, отведенного на прием больного в поликлинике, действующими расчетными нормативами. Время ожидания приема - не более 20 минут с момента, назначенного пациенту, за исключением случаев, когда врач участвует в оказании экстренной помощи другому пациенту;

обеспечение присутствия родителей или законных представителей при оказании медицинской помощи и консультативных услуг детям до 15 лет. В случае оказания медицинской помощи детям до 15 лет в отсутствие их родителей или законных представителей врач впоследствии предоставляет им исчерпывающую информацию о состоянии здоровья ребенка и об оказанной медицинской помощи.

6.3. Предоставление амбулаторной помощи по экстренным показаниям (острые и внезапные ухудшения в состоянии здоровья, а именно: высокая температура (38 градусов и выше), острые и внезапные боли любой локализации, судороги, нарушения сердечного ритма, кровотечения, иные состояния заболевания, отравления и травмы, требующие экстренной помощи и консультации врача) обеспечивается на следующих условиях:

прием пациента осуществляется вне очереди и без предварительной записи;

осуществляется экстренный прием всех обратившихся независимо от прикрепления пациента к поликлинике;

отсутствие страхового полиса и личных документов не является причиной отказа в экстренном приеме;

экстренная и неотложная помощь в праздничные и выходные дни осуществляется скорой неотложной помощью и травматологическими пунктами.

6.4. Консультации врачей-специалистов осуществляются по направлению лечащего врача поликлиники прикрепления (врача общей практики) с соблюдением следующих условий:

в поликлинике должна быть доступная для пациента информация о консультативных приемах, которые он может получить в данной поликлинике или в консультативных центрах города;

обеспечение реализации права пациента на обращение за консультацией к врачу-специалисту по собственной инициативе без направления при неудовлетворенности результатами лечения у лечащего врача поликлиники прикрепления (врача общей практики);

консультативный прием осуществляется на условиях планового амбулаторного приема.

6.5. Медицинская помощь на дому оказывается в следующих случаях:

при наличии острого внезапного ухудшения состояния здоровья (высокая температура - 38 градусов и выше, боли в животе, судороги, кровотечения, иные состояния, требующие экстренной помощи и консультации врача), тяжелых хронических заболеваниях (при невозможности передвижения пациента);

при необходимости соблюдения строгого домашнего режима, рекомендованного лечащим врачом;

при патронаже детей до одного года;

при необходимости наблюдения детей в возрасте до 3 лет до их выздоровления (при инфекционных заболеваниях - независимо от возраста).

Иные случаи оказания медицинской помощи на дому могут быть установлены действующим законодательством.

Время ожидания медицинского работника не превышает 8 часов с момента вызова, за исключением следующих случаев:

для детей первого года жизни время ожидания не должно превышать 3 часов;

для детей медико-биологического риска время ожидания не должно превышать одного часа.

6.6. В дневном стационаре лечебно-профилактического учреждения больному предоставляются койко-место (кресло) на период не менее 3 часов в течение дня, лекарственные средства, физиотерапевтические процедуры, ежедневный врачебный осмотр.

В стационаре на дому пациенту предоставляются лекарственные средства, ежедневный врачебный осмотр, транспорт для транспортировки в лечебное учреждение с целью проведения необходимых диагностических исследований, проведение которых на дому невозможно.

6.7. В центрах амбулаторной хирургии застрахованному по обязательному медицинскому страхованию предоставляются в соответствии с перечнем медицинских технологий, утвержденным областной согласительной комиссией для центров амбулаторной хирургии на территории Кемеровской области, бесплатные оперативные вмешательства и послеоперационное наблюдение.

6.8. Лекарственное обеспечение осуществляется бесплатно:

при оказании амбулаторно-поликлинической помощи по видам медицинской помощи, включенным в Территориальную программу, гражданам в случаях, установленных действующим законодательством;

при оказании экстренной и неотложной медицинской помощи, оказываемой в амбулаторно-поликлинических учреждения и на дому;

при финансировании за счет гуманитарных, благотворительных источников.

6.9. Объем диагностических и лечебных мероприятий для конкретного больного определяется лечащим врачом.

6.10. Направление пациента на плановую госпитализацию осуществляется лечащим врачом в соответствии с клиническими показаниями, требующими госпитального режима, активной терапии и круглосуточного врачебного наблюдения, при наличии талона на плановую госпитализацию. Пациенты с полисами обязательного медицинского страхования, зарегистрированными за пределами Кемеровской области, госпитализируются при наличии направления специалиста без талона на плановую госпитализацию.

6.11. Стационарная помощь больному оказывается в отделениях (на этапах):

краткосрочного пребывания;

интенсивного лечения;

долечивания с круглосуточным пребыванием;

а также в хосписах и больницах сестринского ухода.

6.12. Направление пациентов на плановую госпитализацию осуществляется в течение первого часа с момента поступления в стационар. Внепалатная госпитализация не допускается, за исключением случаев необходимости оказания экстренной и неотложной помощи.

6.13. В зависимости от состояния пациента он может переводиться с одного этапа на другой либо ограничиться лечением на одном из них. Срок пребывания на каждом этапе определяется состоянием здоровья пациента.

6.14. При плановой госпитализации больному предоставляется возможность выбора стационара среди медицинских учреждений, с которыми страховая медицинская организация, застраховавшая пациента, имеет договор, за исключением случаев необходимости оказания экстренной и неотложной помощи.

6.15. Максимальное время ожидания плановой госпитализации определяется очередностью и не должно превышать 4 месяца.

6.16. Экстренная госпитализация осуществляется дежурным стационаром, а при состояниях, угрожающих жизни больного, - ближайшим стационаром.

6.17. Прикрепление лечащего врача, среднего медицинского работника, оперирующего хирурга, привлечение врача-консультанта проводятся в соответствии с локальными нормативными актами лечебно-профилактического учреждения.

6.18. Проведение диагностических и лечебных мероприятий начинается в день госпитализации после врачебного осмотра, за исключением случаев необходимости оказания экстренной и неотложной помощи.

Перевод пациента в лечебно-профилактическое учреждение более высокого уровня осуществляется по медицинским показаниям.

6.19. При госпитализации детей до 3 лет, а также и старше (при наличии медицинских показаний для индивидуального ухода) матери предоставляется койка и питание по установленным нормативам.

6.20. В случае невозможности оказания пациенту необходимой медицинской помощи в лечебно-профилактическом учреждении, расположенном в населенном пункте по месту жительства, пациент должен быть направлен в специализированное учреждение здравоохранения или специализированный региональный центр.

6.21. Медицинская помощь предоставляется за пределами Кемеровской области при отсутствии возможности оказания эффективной медицинской помощи в лечебно-профилактических учреждениях, расположенных в Кемеровской области.

В случаях, когда эффективная медицинская помощь по жизненным показаниям не может быть оказана в лечебно-профилактических учреждениях, расположенных на территории Кемеровской области, клинико-экспертной комиссией департамента охраны здоровья населения Кемеровской области рассматривается вопрос о целесообразности направления больного для лечения за пределы Кемеровской области.

Условия отбора и направления пациентов на лечение за пределы Кемеровской области устанавливаются департаментом охраны здоровья населения Кемеровской области.

7. КРИТЕРИИ ДОСТУПНОСТИ И КАЧЕСТВА МЕДИЦИНСКОЙ ПОМОЩИ

Территориальной программой устанавливаются целевые значения критериев доступности и качества медицинской помощи:

7.1. Целевые значения критериев результативности:

общая смертность населения на 1 тыс. человек населения - 16,0;

младенческая смертность на 1 тыс. родившихся живыми - 8,7;

материнская смертность на 100 тыс. детей, родившихся живыми - 19,0;

смертность населения трудоспособного возраста на 100 тыс. человек соответствующего возраста - 900,0;

смертность от сердечно-сосудистых заболеваний:

- всего на 100 тыс. человек населения - 840,0;

- в трудоспособном возрасте на 100 тыс. человек трудоспособного населения - 225,0;

смертность от онкологических заболеваний:

- всего на 100 тыс. человек населения - 220,0;

- в трудоспособном возрасте на 100 тыс. человек трудоспособного населения - 96,0;

смертность от внешних причин смерти:

- всего на 100 тыс. человек населения - 275,0;

- в трудоспособном возрасте на 100 тыс. человек трудоспособного населения - 330,00;

смертность населения в результате дорожно-транспортных происшествий на 100 тыс. человек населения - 24,0;

число лиц в возрасте 18 лет и старше, впервые признанных инвалидами, на 10 тыс. человек соответствующего возраста - 150,00;

число лиц, страдающих социально значимыми болезнями, с установленным впервые в жизни диагнозом на 100 тыс. человек населения - 990;

в том числе:

сифилис и гонорея - 219,5;

туберкулез - 128,0;

онкопатология - 316.6;

ВИЧ - 45,8;

наркологические расстройства - 175;

психические расстройства - 109;

средняя продолжительность временной нетрудоспособности в связи с заболеванием в расчете на одного работающего, дни - 6,7;

удовлетворенность населения медицинской помощью, % - 25 - 30;

удовлетворенность пациентов медицинской помощью, % - 92,0.

7.2. Критерии доступности медицинской помощи:

объем медицинской помощи в расчете на одного жителя, в том числе:

стационарная медицинская помощь, койко-дни - 2,689;

амбулаторно-поликлиническая помощь, посещения - 9,68;

дневные стационары всех типов, койко-дни - 0,803;

скорая медицинская помощь, вызовы - 0,318;

очередность к врачу-терапевту участковому (врачу общей врачебной практики), дни - не более 6;

очередность к врачу-педиатру участковому, дни - не более 5;

очередность на диагностические исследования и прием врачей других специальностей, дни - не более 12 (в диагностических центрах до 1 месяца);

очередность на плановую госпитализацию, месяцы - не более 4;

очередность на компьютерную томографию и ядерно-магнитно-резонансную томографию, месяцы - не более 2;

очередность в дневной стационар, дни - не более 7.

7.3. Критерии эффективности использования ресурсов здравоохранения:

число работающих в государственных (муниципальных) учреждениях здравоохранения в расчете на 10 тыс. человек населения (на конец года):

- физические лица на 10 тыс. человек населения - 224,2;

число врачей в государственных (муниципальных) учреждениях здравоохранения в расчете на 10 тыс. человек населения (на конец года):

- физические лица на 10 тыс. человек населения - 35,7;

число среднего медицинского персонала в государственных (муниципальных) учреждениях здравоохранения в расчете на 10 тыс. человек населения (на конец года):

- физические лица на 10 тыс. человек населения - 90,2;

число коек в государственных (муниципальных) учреждениях здравоохранения на 10 тыс. человек населения (на конец года) - 84,0;

среднегодовая занятость койки в государственных (муниципальных) учреждениях здравоохранения, дни - 334,0;

уровень госпитализации в государственные (муниципальные) учреждения здравоохранения на 100 человек населения - 22,0;

средняя продолжительность пребывания пациента на койке в государственных (муниципальных) учреждениях здравоохранения, дни - 12,8.

8. ГОСУДАРСТВЕННОЕ ЗАДАНИЕ НА ОКАЗАНИЕ БЕСПЛАТНОЙ МЕДИЦИНСКОЙ ПОМОЩИ НАСЕЛЕНИЮ В РАМКАХ ТЕРРИТОРИАЛЬНОЙ ПРОГРАММЫ ГОСУДАРСТВЕННЫХ ГАРАНТИЙ

Медицинская помощь	Объем медицинской помощи
Скорая помощь	0,897 млн. вызовов
Амбулаторно-поликлиническая помощь	27,303 млн. посещений
Стационарная помощь	7,587 млн. койко-дней
Медицинская помощь, предоставляемая в дневных стационарах всех типов	2,265 млн. пациенто-дней

Приложение 1
к Территориальной программе

ПЕРЕЧЕНЬ
организаций, осуществляющих деятельность в области здравоохранения и функционирующих в системе обязательного медицинского страхования

1. ГУЗ «Кемеровская областная клиническая больница» (в соответствии с п. 3.2 Территориальной программы)
2. ГУЗ «Областной клинический госпиталь для ветеранов войн»
3. ГУЗ «Областная клиническая стоматологическая поликлиника»

г. Кемерово

4. МУЗ «Кемеровский кардиологический диспансер»
5. МУЗ «Детская городская клиническая больница № 5»
6. МУЗ «Городская инфекционная клиническая больница № 8»
7. МУЗ «Городская клиническая больница № 2»
8. МУЗ «Городская клиническая больница № 3 им. М.А.Подгорбунского»
9. МУЗ «Городская клиническая больница № 4»
10. МУЗ «Городская клиническая больница № 11»
11. МУЗ «Городская больница № 13»
12. МУЗ «Больница № 15»
13. МУЗ «Городская больница № 1 имени М.Н.Горбуновой»
14. МУЗ «Детская клиническая больница № 7»
15. МУЗ «Детская клиническая больница № 1»
16. МУ

(Продолжение. Начало на стр. XX).

г. Белово
40. МУЗ «Детская городская больница № 1»
41. МУ Городская больница № 1 г. Белово
42. МУЗ Городская больница № 2 г. Белово
43. МУЗ «Городская инфекционная больница № 3»
44. МУЗ «Городская больница № 4»
45. МУЗ Городская больница № 6
46. МУЗ «Городская больница № 8»
47. НУЗ «Узловая больница на станции Белово открытого акционерного общества «Российские железные дороги»
48. МУ городская поликлиника № 3
49. МУ Стоматологическая поликлиника г. Белово

Беловский район
50. МУЗ «Беловская центральная районная больница»

г. Березовский
51. МУЗ «Центральная городская больница»
52. ООО «Поликлиника № 4»
53. МУЗ «Городская стоматологическая поликлиника»

Гурьевский район
54. МУЗ «Центральная районная больница» Гурьевского района
55. МУ «Городская стоматологическая поликлиника»
56. ООО «Губернский центр охраны здоровья металлургов»

Ижморский район
57. МУЗ «Центральная районная больница Ижморского района»

г. Калтан
58. МУЗ «Центральная городская больница» г. Калтан

Кемеровский район
59. МУЗ «Центральная районная больница Кемеровского района»

г. Киселевск
60. МУ «Городская больница № 1»
61. МУ «Городская больница № 2»
62. МУ «Детская городская больница»
63. МУ «Городская стоматологическая поликлиника»
64. ООО «Поликлиника»

Крапивинский район
65. МУЗ «Крапивинская центральная районная больница»

пгт. Красный Брод
66. МУЗ «Краснобродская городская больница»

г. Ленинск-Кузнецкий
67. МУЗ городская больница № 1
68. ФГЛПУ «Научно-клинический центр охраны здоровья шахтеров»
69. МУЗ «Городская инфекционная больница»
70. МУЗ «Городская поликлиника № 3»
71. МУЗ «Стоматологическая поликлиника № 1»
72. МУЗ «Стоматологическая поликлиника № 2»

Ленинск-Кузнецкий район
73. МУЗ Центральная районная больница Ленинск-Кузнецкого района

г. Мариинск и Мариинский район
74. МУЗ «Центральная городская больница» города Мариинска и Мариинского района
75. НУЗ «Узловая поликлиника на станции Мариинск открытого акционерного общества «Российские железные дороги»
76. МУ «Городская стоматологическая поликлиника города Мариинска и Мариинского района»

г. Междуреченск
77. МУЗ «Центральная городская больница»

г. Мыски
78. МУЗ «Центральная городская больница»
79. МУ «Муниципальная стоматологическая поликлиника»

г. Новокузнецк
80. МЛПУ «Городская клиническая больница № 1»
81. МЛПУ «Городская клиническая больница № 2 Святого великомученика Георгия Победоносца»
82. МЛПУ «Детская городская клиническая больница № 3»
83. МЛПУ «Городская детская клиническая больница № 4»
84. МЛПУ «Городская клиническая больница № 5»
85. МЛПУ «Городская детская больница № 6»
86. МЛПУ «Городская клиническая инфекционная больница № 8»
87. МЛПУ «Городская больница № 9»
88. МЛПУ «Городская клиническая больница № 11»
89. МЛПУ «Городская больница № 16»
90. МЛПУ «Городская клиническая больница № 22»
91. МЛПУ «Городская больница № 26»
92. МЛПУ «Городская детская больница № 28»
93. МЛПУ «Городская клиническая больница № 29 - медсанчасть ОАО «ЗСМК»
94. НУЗ «Узловая больница на станции Новокузнецк открытого акционерного общества «Российские железные дороги»
95. ФГУ «Новокузнецкий научно-практический центр медико-социальной экспертизы и реабилитации инвалидов Федерального медико-биологического агентства»
96. МЛПУ «Зональный перинатальный центр»
97. МЛПУ «Родильный дом № 2»
98. МЛПУ «Клинический родильный дом № 3»
99. МЛПУ «Городская клиническая стоматологическая поликлиника № 1»
100. МЛПУ «Городская стоматологическая поликлиника № 2»
101. МЛПУ «Городская стоматологическая поликлиника № 3»
102. МЛПУ «Стоматологическая поликлиника № 4»
103. МЛПУ «Детская стоматологическая поликлиника № 5»
104. МЛПУ «Стоматологическая поликлиника № 6»
105. МЛПУ «Городская поликлиника № 1 (общая врачебная практика)»
106. МЛПУ «Амбулатория № 4 (общая врачебная практика)»
107. ФБЛПУ «Больница № 2 Главного управления Федеральной службы исполнения наказаний по Кемеровской области»

Новокузнецкий район
108. МУ Центральная районная больница Новокузнецкого района

г. Осинники
109. МУЗ г. Осинники «Городская больница»
110. МУЗ Детская городская больница г. Осинники
111. МУЗ Стоматологическая поликлиника г. Осинники
112. МУЗ Родильный дом г. Осинники
113. МУЗ «Городская больница п. Малиновка»
114. МУЗ г. Осинники «Городская поликлиника № 2»

г. Полысаево
115. МНУ «Городская больница»
116. ООО «Здоровье»

г. Прокопьевск
117. МУЗ «Городская больница № 1»
118. МУЗ «Городская больница № 2»
119. МУЗ «Городская больница № 3»
120. МУЗ «Городская больница № 4»
121. МУЗ «Городская поликлиника»
122. МУЗ «Городская инфекционная больница»
123. МУЗ «Детская городская больница»
124. МУЗ «Городская стоматологическая поликлиника № 1»
125. МУЗ «Городская стоматологическая поликлиника № 2»
126. ООО «Лео-М»
127. ООО «Клиника медицинских осмотров»

Прокопьевский район
128. МУ Центральная районная больница Прокопьевского района

Промышленновский район
129. МУЗ «Центральная районная больница Промышленновского района»

г. Тайга
130. НУЗ «Узловая больница на станции Тайга открытого акционерного общества «Российские железные дороги»

г. Таштагол
131. МУЗ «Таштагольская центральная районная больница»
132. МУ «Городская стоматологическая поликлиника»

Тисульский район
133. МУЗ «Центральная районная больница Тисульского района»

г. Топки и Топкинский район
134. МУ «Центральная районная больница Топкинского района»

Тяжинский район
135. МУЗ «Тяжинская центральная районная больница»

Чебулинский район
136. МУЗ «Центральная районная больница Чебулинского района»

г. Юрга
137. МУЗ «Городская больница № 1 города Юрги»
138. МУЗ «Городская больница № 2 города Юрги»
139. МУЗ «Стоматологическая поликлиника»
140. ООО «Поликлиника «Общая (групповая) врачебная практика»
141. ФГУ «1148 военный госпиталь Сибирского военного округа» Министерства обороны Российской Федерации»

Юргинский район
142. МУЗ «Юргинская центральная районная больница имени заслуженного предпринимателя Российской Федерации Натальи Афанасьевны Ермаковой»

Яйский район
143. МУЗ «Яйская центральная районная больница»

Яшкинский район
144. МУЗ «Яшкинская центральная районная больница»

Примечание. Список сокращений:
ГУ - государственное учреждение
ГУЗ - государственное учреждение здравоохранения
ЗАО - закрытое акционерное общество
МЛПУ - муниципальное лечебно-профилактическое учреждение
МНУ - муниципальное некоммерческое учреждение
МУ - муниципальное учреждение
МУЗ - муниципальное учреждение здравоохранения
НУЗ - негосударственное учреждение здравоохранения
ОАО - открытое акционерное общество
ООО - общество с ограниченной ответственностью
ФБЛПУ - федеральное бюджетное лечебно-профилактическое учреждение
ФГЛПУ - федеральное государственное лечебно-профилактическое учреждение
ФГУ - федеральное государственное учреждение
ФГУЗ - федеральное государственное учреждение здравоохранения

Приложение 2
к Территориальной программе

Перечень учреждений здравоохранения, финансируемых из средств бюджетов всех уровней

№ п/п	Учреждения здравоохранения	Федеральный бюджет	Областной бюджет	Местный бюджет
	г. Анжеро-Судженск			
1	ГУЗ «Областной противотуберкулезный санаторий»		X	
2	ГУЗ «Анжеро-Судженский кожно-венерологический диспансер»		X	
3	ГУЗ «Анжеро-Судженский детский туберкулезный санаторий»		X	
4	ГУЗ «Анжеро-Судженский психоневрологический диспансер»		X	
5	ГУЗ «Анжеро-Судженский дом ребенка специализированный»		X	
6	МУЗ «Станция скорой медицинской помощи»			X
7	МУЗ «Центральная городская больница»			X
8	МУЗ «Дом сестринского ухода»			X
9	МУЗ «Анжеро-Судженский центр профессиональной патологии»			X
10	МУЗ «Детский санаторий «Родничок»			X
	г. Белово			
11	ГУЗ «Беловский кожно-венерологический диспансер»		X	
12	ГУЗ «Беловский детский туберкулезный санаторий «Тополек»		X	
13	ГУЗ «Беловский психоневрологический диспансер»		X	
14	ГУЗ «Беловский центр по профилактике и борьбе со СПИД и инфекционными заболеваниями»		X	
15	ГУЗ «Беловское патологоанатомическое бюро»		X	
16	МУЗ «Станция скорой медицинской помощи»			X
17	МУЗ «Врачебно-физкультурный диспансер»			X
18	МУЗ «Центр медицинской профилактики»			X
	г. Березовский			
19	ГУЗ «Областной детский санаторий для больных туберкулезом»		X	
20	МУЗ «Станция скорой медицинской помощи»			X
	г. Калтан			
21	ГУЗ «Калтанская психиатрическая больница»		X	
22	МУЗ «Детский санаторий «Луч» общего профиля»			X
	г. Кемерово			
23	ГУЗ «Кемеровская областная клиническая больница»		X	
24	ГУЗ «Областной клинический госпиталь для ветеранов войн»		X	
25	ГУЗ Кемеровская областная клиническая офтальмологическая больница		X	
26	ГУЗ «Кемеровская областная клиническая психиатрическая больница»		X	
27	ГУЗ «Кемеровский областной клинический наркологический диспансер»		X	
28	ГУЗ «Областной клинический онкологический диспансер»		X	
29	ГУЗ «Кемеровский областной клинический противотуберкулезный диспансер»		X	
30	ГУЗ «Кемеровский областной кожно-венерологический диспансер»		X	
31	ГУЗ «Кемеровский областной центр крови»		X	
32	ГУЗ «Областной хоспис»		X	
33	ГУЗ «Кемеровский областной центр по профилактике и борьбе со СПИД и инфекционными заболеваниями»		X	
34	ГУЗ «Кемеровский областной центр медицины катастроф»		X	
35	ГУЗ «Кемеровский клинический центр лечебной физкультуры и спортивной медицины»		X	
36	ГУЗ «Кемеровский детский психоневрологический санаторий «Искорка»		X	
37	ГУЗ «Кемеровский дом ребенка специализированный»		X	
38	ГУЗОТ «Кемеровское областное бюро судебно-медицинской экспертизы»		X	
39	ГУЗ «Кемеровское областное патологоанатомическое бюро»		X	
40	ГУЗ «Кемеровский областной медицинский информационно-аналитический центр»		X	
41	Учреждение Российской академии медицинских наук Научно-исследовательский институт комплексных проблем сердечно-сосудистых заболеваний Сибирского отделения РАМН	X		
42	МУЗ «Городская клиническая больница № 4»			X
43	МУЗ «Городской центр медицинской профилактики»			X
44	МУЗ «Городская клиническая станция скорой медицинской помощи»			X
	г. Киселевск			
45	ГУЗ «Киселевский центр по профилактике и борьбе со СПИД и инфекционными заболеваниями»		X	
46	ГУЗ «Киселевский кожно-венерологический диспансер»		X	
47	ГУЗ «Киселевский дом ребенка»		X	
48	ГУЗ «Киселевский психоневрологический диспансер»		X	
49	МУ «Дом сестринского ухода»			X
50	МУ «Врачебно-физкультурный диспансер»			X
51	МУ «Детский санаторий для больных ревматизмом»			X
52	МУ «Станция скорой медицинской помощи»			X
	г. Ленинск-Кузнецкий			
53	ФГЛПУ «Научно-клинический центр охраны здоровья шахтеров»	X		
54	ГУЗ «Ленинск-Кузнецкий кожно - венерологический диспансер»		X	
55	ГУЗ «Ленинск-Кузнецкий детский туберкулезный санаторий»		X	
56	ГУЗ «Ленинск-Кузнецкая психиатрическая больница»		X	
57	ГУЗ «Ленинск-Кузнецкий центр по профилактике и борьбе со СПИД и инфекционными заболеваниями»		X	
58	ГУЗ «Ленинск-Кузнецкое патологоанатомическое бюро»		X	
59	МУЗ «Центр медицинской профилактики»			X
60	МУЗ «Станция скорой медицинской помощи»			X
61	МУЗ «Врачебно-физкультурный диспансер»			X
62	МУЗ «Дом сестринского ухода» п. Никитинка			X
63	МУЗ «Детский желудочно-кишечный санаторий»			X
	г. Новокузнецк			
64	ФГУ «Новокузнецкий научно-практический центр медико-социальной реабилитации инвалидов»	X		
65	ГУ Научно-исследовательский институт комплексных проблем гигиены и профессиональных заболеваний Сибирского отделения Российской академии медицинских наук	X		
66	ГУЗ «Новокузнецкий кожно - венерологический диспансер»		X	
67	ГУЗ «Новокузнецкий клинический онкологический диспансер»		X	
68	ГУЗ «Новокузнецкий наркологический диспансер»		X	
69	ГУЗ «Новокузнецкая клиническая психиатрическая больница»		X	
70	ГУЗ «Новокузнецкий дом ребенка специализированный № 1»		X	
71	ГУЗ «Новокузнецкий дом ребенка специализированный № 2»		X	
72	ГУЗ «Новокузнецкий детский клинический психоневрологический санаторий № 1»		X	
73	ГУЗ «Новокузнецкий детский психоневрологический санаторий № 2»		X	
74	ГУЗ «Новокузнецкий детский психоневрологический санаторий № 3»		X	
75	ГУЗ «Новокузнецкий центр по профилактике и борьбе со СПИД и инфекционными заболеваниями»		X	
76	ГУЗ «Новокузнецкое патологоанатомическое бюро»		X	
77	ГУЗОТ «Новокузнецкое бюро судебно-медицинской экспертизы»		X	
78	МЛПУ «Врачебно-физкультурный диспансер»			X
79	МЛПУ «Центр медицинской профилактики»			X
	г. Осинники			
80	ГУЗ «Осинниковский кожно-венерологический диспансер»		X	
81	МУЗ «Станция скорой медицинской помощи»			X
	г. Полысаево			
82	ГУЗ «Полысаевский дом ребенка специализированный»		X	
	г. Прокопьевск			
83	ГУЗ «Прокопьевский кожно-венерологический диспансер»		X	
84	ГУЗ «Областная клиническая ортопедохирургическая больница восстановительного лечения»		X	
85	ГУЗ «Прокопьевский наркологический диспансер»		X	
86	ГУЗ «Прокопьевская психиатрическая больница»		X	
87	ГУЗ «Прокопьевский детский психоневрологический санаторий»		X	
88	ГУЗ «Прокопьевский дом ребенка специализированный»		X	
89	ГУЗ «Прокопьевское патологоанатомическое бюро»		X	
90	МУЗ «Врачебно-физкультурный диспансер»			X
91	МУЗ «Центр планирования семьи»			X
92	МУЗ «Станция скорой медицинской помощи»			X
	г. Юрга			
93	ГУЗ «Юргинский кожно-венерологический диспансер»		X	
94	ГУЗ «Юргинский психоневрологический диспансер»		X	
95	ГУЗ «Юргинский детский противотуберкулезный санаторий»		X	
96	МУЗ «Детский санаторий с заболеваниями органов дыхания нетуберкулезной этиологии г. Юрги»			X
97	МУЗ «Станция скорой медицинской помощи г. Юрги»			X
98	МУЗ «Стоматологическая поликлиника»			X
	Яшкинский район			
99	ГУЗ «Областной детский кардио - пульмонологический санаторий»		X	

Приложение 3
к Территориальной программе

ПЕРЕЧЕНЬ
медицинских учреждений Кемеровской области, осуществляющих высокотехнологичную медицинскую помощь

1. ГУЗ «Кемеровская областная клиническая больница»:
- по нейрохирургии, сердечно-сосудистой хирургии.
2. ГУЗ «Областной клинический госпиталь для ветеранов войн»:
- по оториноларингологии.
3. ГУЗ «Областная клиническая ортопедохирургическая больница восстановительного лечения»:
- по травматологии и ортопедии.
4. МУЗ «Кемеровский кардиологический диспансер»:
- по нейрохирургии.
5. Учреждение Российской академии медицинских наук Научно - исследовательский институт комплексных проблем сердечно-сосудистых заболеваний Сибирского отделения РАМН:
- по сердечно-сосудистой хирургии.

Приложение 4
к Территориальной программе

Территориальный перечень жизненно необходимых и важнейших лекарственных средств и изделий медицинского назначения

№ п/п	Международное непатентованное наименование	Лекарственная форма	Этапы оказания медицинской помощи	Примечание
1	2	3	4	5
	Анестетики			
	Средства для наркоза			
1	Галотан	Жидкость для ингаляционной анестезии	1	
2	Динитрогена оксид	Газ/баллоны	1	
3	Кетамин	Раствор для инъекций	1	
4	Натрия оксибат		1	
5	Пропофол	Эмульсия для в/в введения	1	Беременным и детям до 18 лет
6	Севофлуран	Жидкость для ингаляций	1	
7	Тиопентал натрия	Лиофилизированный порошок для инъекций	1	
8	Эфир диэтиловый	Жидкость во флаконах	1	
	Местные анестетики			
9	Бупивакаин	Раствор для инъекций	1	Беременным и детям до 18 лет
10	Лидокаин	Аэрозоль, раствор для инъекций, гель, раствор в капсулах, глазные капли	1, 2	
11	Прокаин	Раствор для инъекций, порошок	1, 2	
12	Ропивакаин	Раствор для инъекций	1, 2	Беременным и детям до 18 лет
13	Тетракаин	Раствор для местного применения, порошок	1, 2	
	Миорелаксанты и антихолинэстеразные средства			
14	Атракурия безилат	Раствор для инъекций	1	
15	Ипидакрин	Таблетки	1, 2	
16	Неостигмина метилсульфат	Таблетки, раствор для инъекций	1, 2	
17	Пипекуония бромид	Порошок для инъекций	1	
18	Пиридостигмина бромид	Таблетки, раствор для инъекций	1, 2	
19	Суксаметония йодид	Раствор для инъекций	1	
20	Толперизон	Таблетки, раствор для инъекций	1, 2	Невролог
	Анальгетики, нестероидные противовоспалительные препараты, средства для лечения ревматических заболеваний и подагры			
	Опиоидные анальгетики и анальгетики смешанного действия			
21	Морфин + Наркотин + Папаверина гидрохлорид + Кодеин + Тебаин	Раствор для инъекций	1, 2	
22	Морфин	Раствор для инъекций, таблетки	1, 2	
23	Трамадол	Раствор для инъекций, капсулы, таблетки, капли для приема внутрь, свечи	1, 2	
24	Тримеперидин	Раствор для инъекций, таблетки	1, 2	
25	Фентанил	Раствор для инъекций, трансдермальная система	1	ВК, ХОСПИС
	Ненаркотические анальгетики и нестероидные противовоспалительные средства			
26	Ацетилсалициловая кислота	Таблетки	1, 2	
27	Диклофенак	Таблетки, драже, раствор для инъекций, свечи, гель, глазные капли	1, 2	
28	Ибупрофен	Капсулы, таблетки, сироп	1, 2	
29	Кетопрофен	Раствор для инъекций, таблетки	1, 2	
30	Кеторолак	Таблетки, раствор для инъекций	1, 2	
31	Мелоксикам		1, 2	
32	Метамизол натрия	Раствор для инъекций	1, 2	
33	Парацетамол	Таблетки, свечи, сироп, порошок, раствор для инфузий	1, 2	
34	Теноксикам	Таблетки, раствор для инъекций	1, 2	
35	Целекоксиб	Капсулы	2	
	Средства для лечения подагры			
36	Аллопуринол	Таблетки	2	
	Прочие противовоспалительные средства			
37	Месалазин	Таблетки, суспензия, суппозитории ректальные	2	Гастроэнтеролог
38	Сульфасалазин	Таблетки, покрытые оболочкой	1, 2	
	Средства, применяемые для лечения аллергических реакций			
39	Дифенгидрамин	Раствор для инъекций, таблетки, порошок	1, 2	
40	Дифенгидрамин + Нафазолин	Глазные капли	1, 2	
41	Клемастин	Раствор для инъекций, таблетки	1, 2	
42	Хлоропирамин	Таблетки, раствор для инъекций	1, 2	
43	Цетиризин	Капли для приема внутрь, таблетки	1, 2	
	Средства, влияющие на центральную нервную систему			
	Противосудорожные средства			
44	Бензобарбитал	Таблетки	1, 2	
45	Вальпроевая кислота и ее натриевая соль	Таблетки, капсулы, сироп, раствор для инъекций	1, 2	
46	Габапентин	Капсулы	2	ВК
47	Карбамазепин	Таблетки	1, 2	
48	Ламотриджин		2	
49	Леветирацетам		1, 2	
50	Окскарбазепин		1, 2	
51	Топирамат		1, 2	
52	Фенитоин		2	
53	Фенобарбитал	Таблетки, раствор для приема внутрь	1, 2	
	Средства для лечения паркинсонизма			
54	Амантадин	Таблетки, раствор для инъекций	1, 2	
55	Леводопа+бенсеразид	Капсулы, таблетки	1, 2	
56	Леводопа + карбидопа	Таблетки	1, 2	
57	Пирибедил		2	
58	Тригексифенидил		1, 2	
	Анксиолитики (транквилизаторы)			
59	Алпразолам	Таблетки	1, 2	
60	Гидроксизин	Раствор для инъекций, таблетки	1, 2	
61	Диазепам		1, 2	
62	Медазепам	Таблетки, гранулы	2	
63	Феназепам	Таблетки, раствор для инъекций	1, 2	
	Антипсихотические средства			
64	Алимемазин	Таблетки	1, 2	Детям
65	Амисульприд	Таблетки, покрытые оболочкой	1, 2	
66	Арипипразол	Таблетки	1, 2	
67	Галоперидол	Таблетки, раствор для инъекций	1, 2	
68	Дроперидол	Раствор для инъекций	1	
69	Зуклопентиксол	Таблетки, раствор для инъекций	1, 2	
70	Кветиапин	Таблетки, покрытые оболочкой	1, 2	
71	Клозапин	Таблетки, раствор для инъекций	1, 2	
72	Левомепромазин		1, 2	
73	Оланзапин	Таблетки, покрытые пленочной оболочкой; раствор для инъекций	1, 2	
74	Палиперидон	Таблетки	1, 2	
75	Перициазин	Капсулы, раствор для приема внутрь	1, 2	
76	Рисперидон	Таблетки, покрытые оболочкой, порошок для приготовления суспензии для внутримышечного введения пролонгированного действия	2	
77	Сертиндол	Таблетки, покрытые оболочкой	1, 2	
78	Сульпирид	Таблетки, капсулы, раствор для приема внутрь, раствор для инъекций	1, 2	
79	Тиаприд	Таблетки, раствор для инъекций	2	
80	Тиоридазин	Таблетки	2	
81	Трифлуоперазин	Таблетки, раствор для инъекций	1, 2	
82	Флупентиксол		2	
83	Флуфеназин	Раствор для инъекций	1, 2	
84	Хлорпромазин	Драже, таблетки, раствор для инъекций	1, 2	
85	Хлопротиксен	Таблетки	2	
	Антидепрессанты и средства нормотимического действия			
86	Агомелатин	Таблетки		
87	Амитриптилин	Таблетки, драже, раствор для инъекций	1, 2	
88	Атомоксетин	Капсулы	1, 2	
89	Венлафаксин	Таблетки	2	
90	Дулоксетин	Капсулы	2	
91	Кломипрамин	Таблетки, раствор для инъекций	1, 2	
92	Магния сульфат	Раствор для инъекций, порошок	1	
93	Милнципран	Капсулы	2	
94	Пароксетин	Таблетки	1, 2	
95	Пипофезин		2	
96	Пирлиндол		1, 2	
97	Сертралин		1, 2	
98	Флувоксамин		1, 2	
99	Эсциталопрам		2	
	Средства для лечения нарушений сна			
100	Золпидем	Таблетки	1, 2	
101	Нитразепам		1, 2	
	Средства для лечения рассеянного склероза			
102	Глатирамера ацетат	Лиофилизированный порошок для инъекций	1, 2	
103	Интерферон бета		1, 2	
	Средства для лечения опиоидных наркоманий и алкоголизма			
104	Дисульфирам	Таблетки	1, 2	
105	Налоксон	Раствор для инъекций	1, 2	
106	Налтрексон	Капсулы	2	
	Прочие средства, влияющие на центральную нервную систему			
107	Ботулинический токсин	Лиофилизированный порошок для инъекций. раствор	1	ВК
108	Винпоцетин	Раствор для инъекций, таблетки	1, 2	
109	Пирацетам	Раствор для инъекций, таблетки, капсулы	1, 2	
110	Холина альфосцерат	Капсулы, раствор для инъекций	2	ВК
	Средства для профилактики и лечения инфекций			
	Антибактериальные средства			
111	Азитромицин	Таблетки, капсулы, порошок для приготовления суспензии для приема внутрь, раствор для инъекций	1, 2	
112	Амикацин	Порошок для инъекций, раствор для инъекций	1, 2	
113	Амоксициллин	Капсулы, таблетки, порошок для приготовления суспензии, гранулы для приготовления суспензии	1, 2	
114	Амоксициллин + клавулановая кислота	Таблетки, порошок для приготовления сиропа, раствор для инъекций, суспензия, порошок для приготовления инъекционного раствора	1, 2	
115	Ампициллин	Порошок для инъекций	1, 2	
116	Ампициллин + сульбактам	Порошок для приготовления раствора для инъекций	1, 2	
117	Бензатин бензилпенициллин	Порошок для инъекций	3	
118	Бензилпенициллин		1, 2	
119	Ванкомицин	Лиофилизат для приготовления раствора для инфузий	1	
120	Гемифлоксацин	Таблетки	1, 2	
121	Гентамицин	Раствор для инъекций, мазь, глазные капли	1, 2	
122	Доксициклин	Таблетки, порошок для инъекций	1, 2	
123	Дорипенем	Порошок для приготовления раствора для инфузий	1, 2	
124	Джозамицин	Таблетки	1, 2	
125	Имипенем + Циластатин	Порошок для инъекций	1	
126	Канамицин		1, 2	Фтизиатр
127	Кларитромицин	Таблетки, порошок для инъекций, суспензия	2	
128	Клиндамицин	Раствор для инъекций	1, 2	
129	Ко-тримоксазол	Таблетки, суспензия, раствор для инъекций	1, 2	
130	Левофлоксацин	Таблетки, раствор для инъекций	1, 2	
131	Линезолид	Раствор для инъекций, таблетки, суспензия для приема внутрь	1, 2	
132	Линкомицин	Раствор для инъекций, капсулы	1, 2	
133	Меропенем	Лиофилизированный порошок для приготовления инъекций	1	
134	Моксифлоксацин	Таблетки, раствор для инфузий	1, 2	
135	Нетилмицин	Раствор для инъекций	1, 2	
136	Норфлоксацин	Таблетки, капли глазные, капли ушные	1, 2	
137	Оксациллин	Порошок для приготовления раствора для инъекций	1, 2	
138	Офлоксацин	Раствор для инфузий, таблетки	1, 2	Фтизиатр
139	Пефлоксацин	Раствор для инъекций, таблетки	1	
140	Пиперациллин + тазобактам	Лиофилизат для приготовления раствора для внутривенного введения	1, 2	
141	Рифаксимин	Таблетки покрытые оболочкой	1, 2	
142	Спирамицин	Порошок для приготовления раствора для инъекций, таблетки	2	
143	Сульфацетамид	Глазные капли	1, 2	
144	Тетрациклин	Глазная мазь	2	
145	Феноксиметилпенициллин	Таблетки, гранулят для приготовления суспензии	1, 2	
146	Фузидовая кислота	Таблетки, гель	1, 2	
147	Хлорамфеникол	Таблетки, капсулы, глазные капли, порошок для инъекций	1, 2	
148	Цефазолин	Порошок для инъекций	1, 2	
149	Цефепим	Порошок для приготовления раствора для инъекций	1	

(Продолжение на стр. XXII).

(Продолжение. Начало на стр. XX-XXI).

150	Цефоперазон	Порошок для инъекций	1	
151	Цефоперазон + сульбактам		1	
152	Цефотаксим		1, 2	
153	Цефтазидим		1	
154	Цефтобипрола медокарил	Лиофилизат для приготовления раствора для инфузий	1	
155	Цефтриаксон	Порошок для инъекций	1	
156	Цефуроксим		1, 2	
157	Ципрофлоксацин	Таблетки, раствор для инъекций, глазные капли	1, 2	
158	Эритромицин	Лиофилизат для раствора в/в, таблетки, мазь, глазная мазь	1, 2	
	Противотуберкулезные средства			
159	Аминосалициловая кислота	Таблетки, гранулы, лиофилизат для приготовления раствора для инъекций	1, 2	
160	Изониазид	Таблетки, раствор для инъекций	1, 2	
161	Капреомицин	Порошок для инъекций	1, 2	
162	Комбинированные препараты	Таблетки	1, 2	
163	Ломефлоксацин		1, 2	
164	Пиразинамид		1, 2	
165	Протионамид		1, 2	
166	Рифабутин	Капсулы	1, 2	
167	Рифампицин	Капсулы, порошок для приготовления раствора для инъекций	1, 2	
168	Стрептомицин	Порошок для инъекций	1, 2	
169	Тиризидон	Капсулы	1, 2	
170	Фтивазид	Таблетки	1, 2	
171	Циклосерин	Капсулы	1, 2	
172	Этамбутол	Таблетки	1, 2	
173	Этионамид	Таблетки	1, 2	
	Противовирусные средства			
174	Атазанавир	Капсулы	1, 2	
175	Ацикловир	Таблетки, порошок для инъекций, мазь, крем, глазная мазь	1	
176	Валацикловир	Таблетки	1, 2	
177	Ганцикловир	Капсулы, лиофилизированный порошок для приготовления инъекций	1	
178	Диданозин	Таблетки, порошок для раствора перорального	1, 2	
179	Зидовудин	Раствор для инъекций, капсулы	1, 2	
180	Идоксуридин	Капли глазные	1, 2	
181	Имидазолилэтанамид пентандиовой кислоты	Капсулы	1, 2	
182	Индинавир	Капсулы	1, 2	
183	Кагоцел	Таблетки	1, 2	
184	Ламивудин	Таблетки, раствор для внутреннего применения	1, 2	
185	Метилфенилтио-метил-диметила-минометил-гидроксибро-миндол карбоновой кислоты	Капсулы	1, 2	
186	Невирапин	Таблетки, суспензия	1, 2, 3	
187	Рибавирин	Таблетки, капсулы	1, 2	
188	Римантадин	Таблетки	1, 2	
189	Ставудин	Капсулы, порошок для приготовления раствора для приема внутрь	1, 2	
190	Фосфазид	Таблетки, капсулы	1, 2	
191	Энтекавир	Таблетки	2	ВК ДОЗН
192	Эфавиренз	Капсулы	1, 2	
	Противогрибковые средства			
193	Амфотерицин В	Порошок для инъекций, мазь	1, 2	
194	Вориконазол	Лиофилизат для приготовления раствора для инфузий	1	Аспергиллёз
195	Итраконазол	Капсулы, вагинальные таблетки	1, 2	
196	Клотримазол	Крем, раствор, таблетки вагинальные	1, 2	
197	Нистатин	Таблетки	1, 2	
198	Флуконазол	Капсулы, раствор для инъекций, таблетки	1, 2	Дифлюкан по решению ВК ЛПУ
	Противопротозойные и противомалярийные средства			
199	Гидроксихлорохин	Таблетки	2	
200	Метронидазол	Таблетки, раствор для инъекций, суппозитории	1, 2	
201	Мебендазол	Таблетки	1, 2	
202	Пиперазин		1, 2	
203	Празиквантел		1	
204	Хлорохин		1, 2	
	Прочие средства для профилактики и лечения инфекций			
205	Комбинированные препараты	Флаконы	1, 2	
206	Пиритион цинк	Крем для наружного применения	2	ВК
207	Уголь активированный	Таблетки	1, 2	
	Вакцины			
208	Анатоксин дифтерийный	Раствор для инъекций	3	Группа риска
209	Анатоксин дифтерийно-столбнячный		3	Группа риска
210	Вакцина антирабическая		1	Группа риска
211	Вакцина бруцеллезная		3	Группа риска
212	Вакцина брюшнотифозная		3	Группа риска
213	Вакцина для профилактики вирусного гепатита А		3	Группа риска
214	Вакцина для профилактики вирусного гепатита В		3	Группа риска
215	Вакцина желтой лихорадки		3	Группа риска
216	Вакцина коклюшно-дифтерийно-столбнячная		3	Группа риска
217	Вакцина коревая		3	Группа риска
218	Вакцина Ку-лихорадки		3	Группа риска
219	Вакцина лептоспирозная		3	Группа риска
220	Вакцина менингококковая		3	Группа риска
221	Вакцина паротитная		3	Группа риска
222	Вакцина полиомиелитная	Раствор для приема внутрь	3	Группа риска
223	Вакцина против клещевого энцефалита (инактивированный цельный вирус)	Раствор для инъекций	3	Группа риска
224	Вакцина сибиреязвенная		3	Группа риска
225	Вакцина туберкулезная		3	Группа риска
226	Вакцина туляремийная		3	Группа риска
227	Вакцина холерная		3	Группа риска
228	Вакцина чумная		3	Группа риска
229	Вакцина для профилактики гриппа		3	Группа риска
	Иммуноглобулины			
230	Иммуноглобулин антирабический		1	
231	Иммуноглобулин против гепатита В человека		1	
232	Иммуноглобулин против клещевого энцефалита		1, 3	Группа риска
233	Иммуноглобулин противоботулинический		1	
234	Иммуноглобулин противогриппозный человека		1	
235	Иммуноглобулин противодифтерийный человека		1	
236	Иммуноглобулин противостолбнячный человека		1	
237	Иммуноглобулин человека нормальный		1	
	Сыворотки			
238	Сыворотка противоботулиническая	Раствор для инъекций	1	
239	Сыворотка противогангренозная поливалентная очищенная концентрированная лошадиная жидкая		1	
240	Сыворотка противодифтерийная		1	
241	Сыворотка противостолбнячная		1	
242	Сыворотка противотуберкулезная		1	
243	Сыворотки коклюшные и паракоклюшные		1	
244	Сыворотки парагриппозные		1	
245	Сыворотки холерные		1	
	Противоопухолевые, иммунодепрессивные и сопутствующие средства			
	Цитостатические средства			
246	Азатиоприн	Таблетки	1, 2	ВК
247	Антитимоцитарный глобулин	Раствор для инъекций	1	
248	Араноза	Порошок для инъекций	1, 2	Онколог, онкогематолог
249	Аспарагиназа	Лиофилизированный порошок для приготовления инъекций	1, 2	Онколог, онкогематолог
250	Блеомицин	Порошок для инъекций	1, 2	Онколог, онкогематолог
251	Бикалутамид	Таблетки	2	Онколог
252	Винбластин	Лиофилизированный порошок для инъекций	1, 2	Онколог, онкогематолог
253	Винкристин	Лиофилизированный порошок для инъекций, раствор для инъекций	1, 2	Онколог, онкогематолог
254	Винорелбин	Раствор для инъекций	1, 2	Онколог, онкогематолог
255	Гемцитабин	Лиофилизированный порошок для инъекций	1, 2	Онколог, онкогематолог
256	Гидроксикарбамид	Капсулы	1, 2	Онколог, онкогематолог
257	Дакарбазин	Лиофилизированный порошок для приготовления инъекций	1, 2	Онколог, онкогематолог
258	Дактиномицин	Раствор для инъекций, лиофилизированный порошок для приготовления инъекций	1, 2	Онколог, онкогематолог
259	Даунорубицин	Порошок для инъекций	1, 2	Онколог, онкогематолог
260	Доксорубицин		1, 2	Онколог, онкогематолог
261	Доцетаксел	Концентрат для инъекционного раствора	1, 2	Онколог, онкогематолог
262	Идарубицин	Лиофилизированный порошок для инъекций, капсулы	1, 2	Онколог, онкогематолог
263	Иринотекан	Раствор для инфузий	1, 2	Онколог, онкогематолог
264	Ифосфамид	Порошок для инъекций	1, 2	Онколог, онкогематолог
265	Капецитабин	Таблетки	1, 2	Онколог, онкогематолог
266	Карбоплатин	Порошок для инъекций, раствор для инъекций	1, 2	Онколог, онкогематолог
267	Кармустин	Лиофилизированный порошок	1, 2	Онколог, онкогематолог
268	Ломустин	Капсулы	1, 2	Онколог, онкогематолог
269	Мелфалан	Таблетки, порошок для инъекций	1, 2	Онколог, онкогематолог
270	Меркаптопурин	Таблетки	1, 2	Онколог, онкогематолог
271	Метотрексат	Лиофилизированный порошок	1, 2	Онколог, онкогематолог, ревматолог
272	Митоксантрон	Раствор для инфузий концентрированный, раствор для инъекций	1, 2	Онколог, онкогематолог
273	Митомицин	Порошок для инъекций	1, 2	Онколог, онкогематолог
274	Нимустин		1, 2	Онколог, онкогематолог
275	Оксалиплатин	Лиофилизированный порошок для приготовления раствора для инфузий	1, 2	Онколог, онкогематолог
276	Паклитаксел	Раствор для инъекций, раствор для инфузий концентрированный	1, 2	Онколог, онкогематолог
277	Ралтитрексид	Лиофилизированный порошок для приготовления инфузионного раствора	1, 2	Онколог, онкогематолог
278	Тегафур	Капсулы	1, 2	
279	Темозоломид		1, 2	Онколог, онкогематолог
280	Тенипозид	Раствор для инъекций	1, 2	ВК
281	Тиогуанин	Таблетки	1, 2	Онкогематолог
282	Топотекан	Порошок для приготовления раствора для инфузий	1, 2	Онколог, онкогематолог
283	Третиноин	Капсулы	1, 2	
284	Флударабин	Лиофилизированный порошок для приготовления инъекций, таблетки	1, 2	
285	Фотемустин	Порошок для приготовления инъекционного раствора	1, 2	
286	Фторурацил	Раствор для инъекций, раствор для инфузий концентрированный, порошок	1, 2	
287	Хлорамбуцил	Таблетки	1, 2	
288	Циклофосфамид	Лиофилизированный порошок для приготовления инъекционного раствора, порошок для приготовления раствора для инъекций, таблетки, драже	1, 2	Онколог, онкогематолог, ревматолог
289	Цисплатин	Лиофилизированный порошок для инъекций, раствор для инъекций	1, 2	Онколог, онкогематолог
290	Цитарабин	Порошок для инъекций, раствор для инъекций	1, 2	
291	Эксеместан	Таблетки, покрытые сахарной оболочкой	1, 2	
292	Эпирубицин	Лиофилизированный порошок для инъекций	1, 2	
293	Эстрамустин	Лиофилизированный порошок для приготовления инъекционного раствора	1, 2	
294	Эмбихин	Раствор для инъекций	1, 2	ВК
295	Этопозид	Капсулы	1, 2	Онколог, онкогематолог
	Гормоны и антигормоны для лечения опухолей			
296	Анастрозол	Таблетки	1, 2	
297	Бусерелин	Лиофилизат для приготовления суспензии в/м введения	2	
298	Гозерелин	Капсулы-депо (шприц)	1, 2	
299	Летрозол	Таблетки	1, 2	
300	Мегестрол		1, 2	
301	Медроксипрогестерон	Таблетки, суспензия для инъекций	1, 2	Гинеколог
302	Тамоксифен	Таблетки	1, 2	Онколог
303	Торемифен		1, 2	ВК
304	Флутамид		1, 2	
305	Ципротерон	Таблетки, раствор для инъекций	1, 2	
	Прочие средства, применяемые при химиотерапии			
306	Ибандроновая кислота	Концентрат для приготовления инфузионного раствора, таблетки	1, 2	
307	Интерферон альфа	Порошок для инъекций, раствор для инъекций, свечи, лиофилизированный порошок для приготовления раствора для приема внутрь, мазь	1, 2	Онколог, гепатолог
308	Кальция фолинат	Раствор для инъекций	1	Онколог, онкогематолог
309	Клодроновая кислота	Капсулы, концентрат для приготовления инфузионного раствора	2	Онколог
310	Ленограстим	Лиофилизированный порошок для инъекций	1	Онколог, онкогематолог
311	Месна	Раствор для инъекций	1, 2	Онколог
312	Ондансетрон	Раствор для инъекций, таблетки, суппозитории	1, 2	Онколог, онкогематолог, реаниматолог
313	Памидроновая кислота	Концентрат для раствора для инфузий	1, 2	Онколог, онкогематолог
314	Трописетрон	Раствор для инъекций, таблетки	1, 2	
315	Филграстим	Раствор для инъекций	1	
	Средства для лечения остеопороза			
316	Золедроновая кислота	Порошок для раствора для инъекций	2	Онколог, онкогематолог
	Средства, влияющие на кровь			
	Противоанемические средства			
317	Железа (III) гидроксид	Раствор для инъекций, таблетки, сироп	1, 2	
318	Железа сульфат	Сироп, капли, капсулы	1, 2	
319	Железа сульфат + Аскорбиновая кислота	Таблетки	1, 2	
320	Железа сульфат + поливитамины		1, 2	
321	Фолиевая кислота		2	
322	Цианокобаламин	Раствор для инъекций	1, 2	
323	Эпоэтин альфа		1	
324	Эпоэтин бета		1, 2	
	Средства, влияющие на систему свертывания крови			
325	Алтеплаза	Лиофилизированный порошок для инфузий	1	
326	Аминокапроновая кислота	Раствор для инъекций, порошок	1, 2	
327	Варфарин	Таблетки	1, 2	
328	Гепарин натрия	Раствор для инъекций, мазь	1, 2	
329	Далтепарин натрия	Раствор для инъекций	1, 2	
330	Дипиридамол	Таблетки	1, 2	
331	Клопидогрел	Таблетки п/о	1, 2	ВК, после АКШ, ЧТКА и 6 месяцев после острого инфаркта миокарда
332	Менадиона натрия бисульфат	Раствор для инъекций	1, 2	
333	Надропарин кальция	Шприцы с раствором для инъекций	1, 2	
334	Протамина сульфат	Раствор для инъекций	1	
335	Стрептокиназа	Порошок для инъекций	1	
336	Транексамовая кислота	Таблетки, раствор для инъекций	1, 2	
337	Эноксапарин натрия	Шприцы с раствором для инъекций	1, 2	
338	Этамзилат	Раствор для инъекций, таблетки	1, 2	
	Вазопротекторы			
339	Алпростадил	Порошок для приготовления раствора для инъекций	1	ВК
340	Пентоксифиллин	Таблетки, раствор для инъекций	1, 2	
	Растворы и плазмозаменители			
341	Аминокислоты для парентерального питания	Раствор для инфузий, концентрированный раствор для инфузий	1	
342	Вода дистиллированная	Раствор для инъекций	1, 2	
343	Гидроксиэтилкрахмал		1	
344	Сукцинированный модифицированный желатиноль		1	
345	Декстран		1	
346	Декстроза	Раствор для инъекций, раствор для инфузий	1, 2	
347	Жировые эмульсии	Раствор для инфузий	1	
348	Перфторан	Эмульсия для инфузий	1	
	Препараты крови			
349	Альбумин	Раствор для инфузий	1	
350	Фактор свертывания крови IX	Порошок лиофилизированный для инъекций, порошок лиофилизированный для инфузий	1	Гематолог
351	Фактор свертывания крови VIII	Порошок лиофилизированный для инъекций, порошок лиофилизированный для инфузий	1	Гематолог
352	Эптаког альфа (активированый)	Порошок для приготовления раствора для инъекций	1	Гематолог
	Средства, влияющие на сердечно-сосудистую систему			
353	Азаметония бромид	Раствор для инъекций	1	
354	Альфа-, бета-адреноблокатор неселективный	Таблетки, раствор для инъекций	1	
355	Амиодарон		1, 2	
356	Амлодипин	Таблетки	2	
357	Бендазол	Раствор для инъекций	1	
358	Бисопролол	Таблетки	1, 2	
359	Верапамил	Раствор для инъекций, капсулы, таблетки, драже, таблетки замедленного высвобождения	1, 2	
360	Дигоксин	Таблетки, раствор для инъекций	1, 2	
361	Добутамин	Лиофилизированный порошок	1	
362	Допамин	Концентрат для приготовления инфузионного раствора, раствор для инъекций	1	
363	Ивабрадина гидрохлорид	Таблетки	1, 2	
364	Изосорбида динитрат	Таблетки, капсулы, аэрозоль, раствор для инфузий	1, 2	
365	Изосорбида мононитрат	Таблетки	2	
366	Индапамид	Таблетки	2	
367	Каптоприл		1, 2	
368	Карведилол		1, 2	
369	Клонидин	Таблетки, раствор для инъекций	1, 2	При кризах
370	Лизиноприл и его комбинации	Таблетки	1, 2	
371	Лозартан		1, 2	
372	Метилдопа		1, 2	Для беременных
373	Метопролол	Раствор для внутривенного введения, таблетки	1, 2	
374	Нафазолин	Капли	1, 2	
375	Нитроглицерин	Таблетки, раствор для инъекций, капсулы, аэрозоль	1, 2	
376	Нифедипин	Таблетки, капсулы	1, 2	
377	Норэпинефрин	Раствор для инъекций	1	
378	Прокаинамид	Таблетки, раствор для инъекций	1, 2	
379	Пропафенон	Таблетки	1, 2	Кардиолог
380	Пропранолол	Раствор для инъекций, таблетки	1, 2	
381	Рамиприл	Таблетки	1, 2	
382	Строфантин	Раствор	1	
383	Фелодипин	Таблетки	2	
384	Фенилэфрин	Раствор для инъекций, капли глазные	1, 2	
385	Фозиноприл	Таблетки	2	
386	Хинаприл		2	
387	Эналаприл		2	
388	Эпинефрин	Раствор для инъекций	1	
389	Этацизин	Таблетки	1, 2	
	Диагностические средства			
	Рентгеноконтрастные средства			
390	Бария сульфат	Порошок	1, 2	
391	Гадодиамид	Раствор для инъекций	1, 2	
392	Гадопентеновая кислота		1, 2	
393	Галактоза	Гранулы для раствора	1, 2	
394	Йогексол	Раствор для инъекций	1, 2	
395	Йодиксанол		1, 2	
396	Йопромид		1, 2	
397	Натрия амидотризоат		1, 2	
	Флюоресцирующие средства			
398	Флуоресцеин натрия	Раствор для инъекций	1, 2	
	Радиоизотопные средства			
399	Пентатех 99мТс, реагент для получения	Лиофилизированный порошок	2	
400	Технефит 99мТс, реагент для получения	Лиофилизированный порошок	2	
	Диагностикумы			
401	Диагностикум бруцеллезный		1	
402	Диагностикум дифтерийный эритроцитарный антигенный		1	
403	Диагностикум клещевого энцефалита		1	
404	Диагностикум коклюшный		1	
405	Диагностикум коревой эритроцитарный антигенный		1	
406	Диагностикум паракоклюшный		1	
407	Диагностикум паротитный		1	
408	Диагностикум псевдотуберкулезный		1	
409	Диагностикум сибиреязвенный эритроцитарный		1	
410	Диагностикум туберкулезный		1	
411	Диагностикум туляремийный		1	
412	Диагностикум чумный		1	
413	Диагностикумы гриппозные		1	
414	Диагностикумы трепонемные эритроцитарные антигенные		1	
415	Диагностикумы шигеллезные		1	
	Иммунодиагностикумы, иммуноглобулины и сыворотки диагностические			
416	Иммуноглобулины бруцеллезные диагностические		1	
417	Иммуноглобулины для выявления риккетсий сыпного тифа		1	
418	Иммуноглобулины туляремийные диагностические		1	
419	Комплект для определения иммуноглобулинов класса М к вирусу гепатита А		1	
420	Сыворотка к HBs – антигену		1	
421	Сыворотка коклюшная диагностическая		1	
422	Сыворотка паракоклюшная диагностическая		1	
423	Сыворотка туляремийная диагностическая		1	
424	Сыворотка чумная антифаговая диагностическая		1	
425	Сыворотки менингококковые диагностические		1	
426	Сыворотки холерные диагностические		1	
	Тест-системы			
427	Тест-система для выявления антител к антигенам вирусов иммунодефицита человека		1	
428	Тест-система для выявления антител к ВИЧ		1	
429	Тест-система иммуноферментная для выявления HBs – антигена		1	

(Продолжение на стр. XXIII).

(Продолжение. Начало на стр. XX-XXII).

430	Тест-система иммуноферментная для выявления антигена вируса гепатита А		1	
431	Тест-система иммуноферментная для выявления антигена вируса клещевого энцефалита		1	
432	Тест-система иммуноферментная для выявления антигенов вируса гриппа		1	
433	Тест-система иммуноферментная для выявления антигенов дифтерийного токсина		1	
434	Тест-система иммуноферментная для выявления антигенов менингококковых серогрупп А и С		1	
	Антисептики			
435	Аммиак	Раствор	1	
436	Бензилбензоат	Эмульсия, мазь, гель	1, 2	
437	Борная кислота	Порошок, спиртовый раствор	1, 2	
438	Бриллиантовый зеленый	Раствор	1, 2	
439	Диоксидин	Раствор, мазь	1, 2	
440	Йод	Спиртовый раствор, порошок	1, 2	
441	Калия перманганат	Порошок, раствор	1, 2	
442	Кислота муравьиная	Раствор	1, 2	
443	Перекись водорода		1, 2	
444	Повидон-йод	Раствор, мазь, свечи вагинальные	1, 2	
445	Полигексанид	Раствор	1, 2	
446	Формалин		1, 2	
447	Хлоргексидин		1	
448	Цинка сульфат	Паста, порошок	1, 2	
449	Этанол	Раствор	1, 2	
	Средства для дезинфекции			
	Средства для обработки рук			
450	Спиртсодержащие и комбинированные растворы	Раствор, спрей, гель	1, 2	
451	Мыла	Мыла	1, 2	
	Препараты для дезинфекции и предстерилизационной очистки			
452	Кислородосодержащие средства	Порошок, раствор, гранулят	1, 2	
453	Препараты ЧАС и совмещенного действия	Раствор	1, 2	
454	Хлорсодержащие средства	Порошок, таблетки	1, 2	
	Препараты для дезинфекции и стерилизации			
455	Препараты глютарового альдегида	Раствор	1, 2	
456	Препараты надуксусной кислоты		1, 2	
457	Препараты для дезинфекции в стоматологии		1, 2	
458	Препараты для дезинфекции поверхностей	Раствор, спрей	1, 2	
459	Препараты для обработки эндоскопов	Раствор	1, 2	
	Средства для лечения заболеваний желудочно-кишечного тракта			
	Антациды и другие противоязвенные средства			
460	Комбинированные препараты	Суспензия для приема внутрь, таблетки	1, 2	
461	Метоклопрамид	Раствор для инъекций, таблетки	1, 2	
462	Омепразол	Капсулы, раствор для инъекций	1, 2	
463	Ранитидин	Таблетки, раствор для инъекций	1, 2	
464	Фамотидин	Раствор для инъекций, таблетки	1, 2	
465	Эзомепразол	Лиофилизат для приготовления раствора для инфузий	1	
	Спазмолитические средства			
466	Атропин	Раствор для инъекций, глазные капли, порошок	1, 2	
467	Дротаверин	Таблетки, раствор для инъекций	1, 2	
468	Тропикамид	Глазные капли	1, 2	
469	Папаверина гидрохлорид	Раствор для инъекций, таблетки	1, 2	
470	Платифиллин	Раствор для инъекций	1, 2	
	Панкреатические энзимы			
471	Панкреатин	Капсулы, драже, таблетки	1, 2	
	Антидиарейные средства			
472	Диоктаэдрический смектит	Порошок для приготовления суспензии для приема внутрь	1, 2	Для детей
473	Лоперамид	Капсулы, таблетки	1, 2	
	Слабительные средства			
474	Лактулоза	Сироп	1, 2	
	Средства, используемые для лечения заболеваний печени и желчевыводящих путей			
475	Силибинин	Драже	1, 2	
476	Урсодезоксихолевая кислота	Капсулы, суспензия	1, 2	
477	Эссенциальные фосфолипиды + метионин	Капсулы	1, 2	
	Антиферменты			
478	Апротинин	Лиофилизированный порошок	1, 2	
	Энтеросорбирующие средства			
479	Лигнин гидролизный (полифан)	Таблетки	1, 2	
	Гормоны и средства, влияющие на эндокринную систему			
	Неполовые гормоны, синтетические субстанции и антигормоны			
480	Бетаметазон и его комбинации	Мазь, крем, таблетки, капли, раствор для инъекций, лосьон	1, 2	
481	Бромокриптин	Таблетки, капсулы	2	
482	Гидрокортизон	Лиофилизированный порошок для инъекций, мазь, раствор для внутривенных инъекций, таблетки	1, 2	
483	Дезоксикортон	Таблетки, раствор для инъекций	1, 2	
484	Дексаметазон	Раствор для инъекций, таблетки, глазные капли	1, 2	
485	Десмопрессин	Таблетки	1, 2	Эндокринолог
486	Дигидротахистерол	Порошок для приготовления раствора для инъекций, капсулы, капли	1, 2	Эндокринолог
487	Кломифен	Таблетки	2	Гинеколог
488	Левотироксин натрия		1, 2	
489	Лиотиронин		1, 2	
490	Менотропины	Порошок для приготовления раствора	1, 2	Гинеколог
491	Метилпреднизолон	Раствор для инъекций, таблетки, порошок, суспензия для инъекций, крем, мазь	1, 2	
492	Мометазон	Крем, лосьон, мазь	2	
493	Нандролон	Раствор для инъекций масляный	1	ВК
494	Октреотид	Раствор для инъекций	1, 2	
495	Преднизолон	Таблетки, раствор для инъекций, порошок для инъекций, глазные капли, мазь	1, 2	
496	Тиамазол	Таблетки	1, 2	
497	Триамцинолон	Таблетки, суспензия для инъекций, мазь	1, 2	
498	Флудрокортизон	Таблетки	2	
499	Хорионический гонадотропин	Порошок для инъекций	1, 2	
	Эстрогены и гестагены			
500	Гидроксипрогестерон	Раствор для инъекций, раствор в масле	1, 2	
501	Динопрост	Раствор для инъекций	1, 2	
502	Динопростон	Гель, раствор для инфузий	1, 2	
503	Мизопростол	Таблетки	1, 2	
504	Мифепристон		1, 2	
505	Норэтистерон		2	
506	Полиэстрадиола фосфат	Раствор для инъекций	2	
507	Прогестерон	Раствор в масле для инъекций	1, 2	
508	Этинилэстрадиол	Таблетки	2	
	Инсулины и средства для лечения сахарного диабета			
509	Глибенкламид	Таблетки	1, 2	
510	Глибенкламид + метформин		1, 2	
511	Гликвидон		1, 2	
512	Гликлазид		1, 2	
513	Глимепирид		1, 2	
514	Глюкагон	Порошок для инъекций	1, 2	
515	Инсулин аспарт	Суспензия для инъекций	1, 2	
516	Инсулин аспарт двухфазный		1, 2	
517	Инсулин гларгин	Раствор для инъекций	1, 2	
518	Инсулин двухфазный (человеческий генноинженерный)	Суспензия для инъекций	1, 2	
519	Инсулин детемир	Раствор для инъекций	1, 2	
520	Инсулин - изофан (человеческий генноинженерный)	Суспензия для инъекций	1, 2	
521	Инсулин лизпро	Раствор для инъекций	1, 2	
522	Инсулин лизпро двухфазный	Суспензия для инъекций	1, 2	
523	Инсулин растворимый (человеческий генноинженерный)	Раствор для инъекций	1, 2	
524	Метформин	Таблетки	2	
	Средства, используемые в урологии			
	Средства для лечения аденомы простаты			
525	Доксазозин	Таблетки	2	
526	Тамсулозин	Капсулы	2	
	Средства терапии при почечной недостаточности и пересадке органов			
527	Микофенолата мофетил	Капсулы, таблетки п/о	2	
528	Микофеноловая кислота	Таблетки	2	
529	Растворы для перитонеального диализа	Раствор	1	
530	Такролимус	Капсулы	1, 2	
531	Циклоспорин	Капсулы, раствор, концентрат для инфузий	1, 2	
	Диуретики			
532	Ацетазоламид	Таблетки	1, 2	
533	Гидрохлортиазид		1, 2	
534	Маннитол	Раствор для инфузий	1	
535	Спиронолактон	Таблетки, капсулы	2	
536	Фуросемид	Раствор для инъекций, таблетки	1, 2	
537	Хлорталидон	Таблетки	1, 2	
	Средства для лечения офтальмологических заболеваний			
	Противоспалительные средства			
538	Лодоксамид	Глазные капли	1, 2	
539	Неомицин		1, 2	
540	Сульфаметоксипиридазин		1, 2	
	Миотические средства и средства для лечения глаукомы			
541	Латанопрост	Глазные капли	1, 2	
542	Пилокарпин		1, 2	
543	Пилокарпин + Тимолол		1, 2	
544	Тимолол		1, 2	
	Средства для лечения катаракты			
545	Пиреноксин	Глазные капли	2	
546	Цитохром С+аденозин + никотинамид	Глазные капли	2	
	Стимуляторы регенерации и ретинопротекторы			
547	Метилэтилпиридинол	Глазные капли	2	
548	Таурин		2	
	Средства, влияющие на мускулатуру матки			
549	Гексопреналин	Таблетки, раствор для инъекций, раствор для инфузий концентрированный	1, 2	
550	Метилэргометрин	Раствор для инъекций, капли	1	
551	Окситоцин	Раствор для инъекций	1	
	Средства, влияющие на органы дыхания			
	Противоастматические средства			
552	Аминофиллин	Раствор для инъекций, таблетки	1, 2	
553	Беклометазон	Аэрозоль, спрей	1, 2	
554	Беклометазон + Формотерол		1, 2	
555	Будесонид	Порошок для ингаляций, капли назальные, раствор для ингаляций	1, 2	
556	Дорназа альфа	Раствор для ингаляций	1	Пульмонолог
557	Ипратропия бромид	Раствор для ингаляций, аэрозоль	1, 2	
558	Ипратропия бромид + Фенотерол	Аэрозоль, раствор для ингаляций	1, 2	
559	Порактант альфа	Суспензия для эндотрахеального введения новорожденным	1	
560	Сальметерол и его комбинации	Аэрозоль дозированный (флаконы)	2	
561	Сальбутамол	Аэрозоль, таблетки, раствор для инъекций, порошок для ингаляций, раствор для ингаляций	1, 2	
562	Теофедрин	Таблетки	2	
563	Теофиллин	Таблетки, капсулы	2	
564	Фенотерол	Аэрозоль, раствор для ингаляций	1, 2	
565	Флутиказон	Водная суспензия - назальная, спрей 50мкг/доза во флаконах с дозирующим устройством	2	
566	Формотерол	Порошок для ингаляций, аэрозоль для ингаляций	1, 2	
567	Формотерол + будесонид	Порошок для ингаляций	1, 2	
	Прочие средства для лечения заболеваний органов дыхания			
568	Амброксол	Раствор для ингаляции или для приема внутрь, таблетки	1, 2	
569	Преноксдиазин	Таблетки	1, 2	
	Растворы, электролиты, средства коррекции кислотного равновесия, средства питания			
	Питательные смеси			
570	Белковое питание	Порошок для приготовления питательной смеси	1, 2	
571	Смеси для энтерального питания	Порошок для приготовления раствора для энтерального питания, раствор	1, 2	
	Электролиты, средства коррекции кислотного равновесия			
572	Амино-гидроксиметил-пропандиол	Раствор для инфузий	1, 2	
573	Калия хлорид	Раствор для инъекций, порошок	1	
574	Кальция хлорид		1	
575	Натрия гидрокарбонат		1	
576	Натрия хлорид	Раствор для инъекций, раствор для инфузий, порошок	1, 2	
577	Растворы электролитные моно- и поликомпонентные	Раствор для инфузий	1	
	Витамины и минералы			
578	Аскорбиновая кислота	Раствор для инъекций, таблетки, порошок	1, 2	
579	Калия и магния аспарагинат	Таблетки, раствор для инъекций	1, 2	
580	Токоферола ацетат	Капсулы, масляный раствор	2	
581	Ретинола ацетат	Раствор для инъекций, капсулы	2	
582	Пиридоксина гидрохлорид	Раствор для инъекций, таблетки, порошок	1, 2	
583	Колекальциферол	Капсулы, капли, масляный пероральный раствор	2	
584	Тиамин	Раствор для инъекций, таблетки	1, 2	
585	Кислота никотиновая и ее производные	Раствор для инъекций	1, 2	
	Прочие средства			
587	Вазелин и растительные масла	Мазь, масло	1, 2	
	Антидоты			
588	Ацизол	Раствор	1, 2	
589	Метионин	Таблетки	1, 2	
	Изделия медицинского назначения			
590	Бинт		1, 2	
591	Вата		1, 2	
592	Гипс		1, 2	
593	Лейкопластырь		1, 2	
594	Марля		1, 2	
595	Перчатки смотровые		1, 2	
596	Перчатки хирургические		1, 2	
597	Система для забора крови		1, 2	
598	Система для переливания		1, 2	
599	Средства для введения инсулина		1, 2	
600	Шприцы разовые		1, 2	
601	Шовный материал, в том числе синтетический		1, 2	

Сокращения:

ВК - врачебная комиссия;

1 - интенсивный этап лечения (первая медицинская помощь, интенсивное лечение в стационаре, требующее круглосуточного врачебного наблюдения) независимо от объемов финансового обеспечения Территориальной программы;

2 - этап долечивания: продолжение лечения в стационаре, требующее круглосуточного медицинского наблюдения (в пределах утвержденных ассигнований и фактического финансирования), амбулаторное лечение, в том числе льготное (бесплатное или с 50-процентной скидкой) лекарственное обеспечение граждан в соответствии с перечнем групп населения и категорий заболеваний;

3 - средства профилактики в пределах утвержденных ассигнований и фактического финансирования. Вакцинопрофилактика населения из групп риска осуществляется в соответствии с национальным календарем прививок и календарем прививок по эпидемиологическим показаниям.

Примечания:

1. Территориальный перечень жизненно необходимых и важнейших лекарственных средств и изделий медицинского назначения разработан формулярной комиссией департамента охраны здоровья населения Кемеровской области (решение от 20.11.2009 г. № 3).

2. Из средств ОМС в специализированных отделениях по профилю не оплачиваются:

- противотуберкулезные средства, кроме рифампицина;
- антипсихотические средства, кроме растворов для инъекций;
- антидепрессанты и средства нормотимического действия, кроме магния сульфата;
- средства для лечения алкоголизма и наркомании, кроме налоксона на интенсивном этапе в неонатологии;
- вакцины, иммуноглобулины, сыворотки, применяемые с профилактической целью.

3. Каждое медицинское учреждение разрабатывает формуляр лекарственных средств и изделий медицинского назначения на основе Территориального перечня и Областного Формуляра в соответствии с профилем, видами и объемами оказываемой медицинской помощи. Формуляр лечебного учреждения, работающего в системе ОМС, утверждается территориальной согласительной комиссией. Формуляры областных и лечебных учреждений, не работающих в системе ОМС, утверждаются формулярной комиссией департамента охраны здоровья населения Кемеровской области.

Приложение 5
к Территориальной программе

РАСЧЕТ
стоимости Территориальной программы

Таблица 1.1 (расчетная)

Сводный расчет стоимости Территориальной программы

Медицинская помощь по источникам финансового обеспечения и условиям предоставления	№ стр.	Единица измерения	Территориальные нормативы объемов мед.помощи на 1 жителя	Территориальные нормативы фин. затрат на единицу объема мед. помощи	Подушевые нормативы финансирования: руб. на 1 жителя в год: за счет средств областного и местных бюджетов	за счет средств ОМС	Стоимость Территориальной программы по источникам финансового обеспечения: млн. руб.: Средства областного и местных бюджетов	Средства ОМС	Всего	в % к итогу
А	1	2	3	4	5	6	7	8	9	10
1. Медицинская помощь, предоставляемая за счет областного и местных бюджетов, всего	01				3865,9		10908,8		10908,8	43,5%
В том числе: 1.1. Скорая медицинская помощь	02	вызов	0,318	2223,1	707,0		1994,9		1994,9	7,9%
1.2. При заболеваниях, не включенных в территориальную программу ОМС, всего	03				1860,3		5249,4		5249,4	20,9%
в том числе: - амбулаторная помощь	04	посещение	0,738	283,5	209,2		590,4		590,4	2,4%
- стационарная помощь	05	койко-день	0,886	1794,8	1590,2		4487,2		4487,2	17,9%
- помощь в дневных стационарах	06	пациенто-день	0,098	621,4	60,9		171,8		171,8	0,7%
1.3. Прочие виды медицинских и иных услуг	07				945,3		2667,5		2667,5	10,7%
1.4. Специализированная высокотехнологичная медицинская помощь, оказываемая в медицинских организациях за счет средств бюджета Кемеровской области	08				2,9		8,1		8,1	0,0%
2. Финансовые средства консолидированного бюджета на содержание медицинских учреждений, работающих в системе ОМС	09				350,4		988,9		988,9	3,9%
3. Медицинская помощь в рамках территориальной программы ОМС, всего	10					5139,4		14194,2	14194,2	56,5%
в том числе: - амбулаторная помощь	11	посещение	8,481	218,9		1856,7		5127,8	5127,8	20,4%
- стационарная помощь	12	койко-день	1,739	1517,1		2638,7		7287,8	7287,8	29,0%
-помощь в дневных стационарах	13	пациенто-день	0,654	611,7		400,2		1105,4	1105,4	4,4%
- затраты на АУП страховых медицинских организаций	14					130,7		360,9	360,9	1,4%
- затраты на АУП ТФОМС	15					113,1		312,3	312,3	1,2%
ИТОГО	16				3865,9	5139,4	10908,8	14194,2	25103,0	100,0%

Таблица 1

СВОДНЫЙ БАЛАНС
расчетной и утвержденной стоимости Территориальной программы

Источники финансирования Территориальной программы	№ стр.	Расчетная стоимость: всего (млн. руб.)	на 1 жителя (руб.)	Утвержденная стоимость: всего (млн. руб.)	на 1 жителя (руб.)	Дефицит стоимости утвержденной к расчетной: в млн. руб. (гр.3 - гр.5)	в процентах (гр.7 / гр.3)
1	2	3	4	5	6	7	8
1. Бюджет здравоохранения - всего	1	10908,8	3865,9	8498,6	3011,8	2410,2	22,1
2. Территориальная программа ОМС - всего	2	14194,2	5139,4	8507,8	3080,5	5686,4	40,1
Средства ОМС - всего	3	14194,2	5139,4	8507,8	3080,5	5686,4	40,1
в том числе за счет - ЕСН и других налоговых поступлений	4	2869,6	1039,0	2869,6	1039,0	0,0	0,0
- страховых взносов (платежей) на ОМС неработающего населения	5	8811,4	3190,4	3125,0	1131,5	5686,4	64,5
- прочих поступлений	6	2513,2	910,0	2513,2	910,0	0,0	0,0
3. ВСЕГО на ТПГГ	7	25103,0	8896,1	17006,4	6026,8	8096,6	32,3

Примечание.
Столбец 4 и столбец 6 рассчитаны с учетом:
пункт 1 - делением средств бюджетов всех уровней на статистическое население
пункт 2 - делением средств ОМС на статистическое население без учета лиц, не подлежащих страхованию
пункт 3 - делением утвержденной стоимости Территориальной программы на статистическое население

Таблица 2 (утвержденная)

Сводный расчет стоимости Территориальной программы

Медицинская помощь по источникам финансового обеспечения и условиям предоставления	№ стр.	Единица измерения	Территориальные нормативы объемов мед. помощи на 1 жителя	Территориальные нормативы финансовых затрат на единицу объема мед. помощи (руб.)	Подушевые нормативы финансирования: руб. на 1 жителя в год: за счет средств областного и местных бюджетов	за счет средств ОМС	Стоимость Территориальной программы по источникам финансового обеспечения: млн. руб.: Средства областного и местных бюджетов	Средства ОМС	Всего	в % к итогу
А	1	2	3	4	5	6	7	8	9	10
1. Медицинская помощь, предоставляемая за счет областного и местных бюджетов, всего	01		X	X	3011,8	X	8498,6	X	8498,6	50,0
В том числе: 1.1. Скорая медицинская помощь	02	вызов	0,318	1403,0	446,1	X	1258,9	X	1258,9	7,4
1.2. При заболеваниях, не включенных в территориальную программу ОМС, всего	03		X	X	1267,0	X	3575,2	X	3575,2	21,0
в том числе: - амбулаторная помощь	04	посещение	1,375	169,3	232,8	X	656,8	X	656,8	3,9
- стационарная помощь	05	койко-день	0,986	1001,1	987,4	X	2786,3	X	2786,3	16,4
- помощь в дневных стационарах	06	день	0,162	288,6	46,8	X	132,1	X	132,1	0,8
1.3. Прочие виды медицинских и иных услуг	07		X	X	1295,8		3656,4		3656,4	21,5
1.4. Специализированная высокотехнологичная медицинская помощь, оказываемая в медицинских организациях за счет средств бюджета Кемеровской области	08		X	X	2,9	X	8,1	X	8,1	0,0
2. Медицинская помощь в рамках территориальной программы ОМС, всего	09		X	X		3080,5		8507,8	8507,8	50,0
в том числе: - амбулаторная помощь	10	посещение	8,481	120,4		1021,4		2820,9	2820,9	16,6
- стационарная помощь	11	койко-день	1,739	1003,8		1746,0		4822,1	4822,1	28,4
- помощь в дневных стационарах	12	день	0,654	256,2		167,6		462,9	462,9	2,7
- затраты на АУП страховых медицинских организаций	13		X	X	X	78,3	X	216,4	216,4	1,3
- затраты на АУП ТФОМС	14		X	X		67,2		185,5	185,5	1,1
ИТОГО	15		X	X	3011,8	3080,5	8498,6	8507,8	17006,4	100

Таблица 3

Затраты на поддержание системы здравоохранения и финансирование других видов медицинской помощи

Наименование расходов	Всего, млн. руб.
Всего затрат	3656,4
1. Всего расходов, исключенных из тарифов по системе ОМС	988,9
в том числе:	
-хозяйственные расходы учреждений, работающих в системе ОМС	772,1
-приобретение оборудования для ЛПУ системы ОМС	133,8
-проведение капитального ремонта ЛПУ системы ОМС	83,0
2. Фонд оплаты труда - для других видов медицинской помощи	2125,2
3. Прочие расходы и мероприятия учреждений здравоохранения	479,4
в том числе:	
- оплата дорогостоящих видов медицинской помощи	40,2
- льготное протезирование (ушное, глазное, зубное)	10,6
- приобретение медикаментов для льготного обеспечения	174,3
- приобретение молочных смесей для детей до 2 лет жизни	51,3
- прочие из них:	203,0
- оплата экстренной медицинской помощи незастрахованным гражданам	60,4
4. Приобретение оборудования для других ЛПУ	34,1
5. Проведение капитального ремонта в других ЛПУ	28,8

(Окончание на стр. XXIV).

(Окончание. Начало на стр. XX-XXIII).

Таблица 4

Структура финансовых затрат на единицу объема медицинской помощи на 2010 год

Наименование статей экономической классификации расходов	Затраты на скорую медицинскую помощь (1 вызов), %	Затраты на амбулаторно-поликлиническую помощь (1 посещение), %	Затраты на стационарную помощь (1 койко-день), %
Оплата труда	55,3	60,3	51,5
Начисление на оплату труда	14,5	15,8	13,5
Медикаменты и перевязочные средства	6,7	13,5	16,3
Продукты питания	0,0	0,0	5,5
Мягкий инвентарь и обмундирование	0,3	1,3	0,6
Оплата коммунальных услуг	8,7	7,2	9,8
Приобретение оборудования и предметов длительного пользования	11,9	0,9	1,9
Капитальный ремонт	2,6	1,0	0,9
Всего	100	100,0	100,0

Таблица 5

Плановые затраты на единицу объема медицинской помощи (вызов скорой медицинской помощи)

Наименование статей экономической классификации расходов	Затраты на единицу объема		Источники финансового обеспечения планируемых объемов			
	планируемые по местным бюджетам		Местные бюджеты		Средства ОМС	
					всего	
	руб.	%	млн. руб.	%	млн. руб.	%
Оплата труда	775,79	55,3	696,1	55,3		
Начисление на оплату труда	203,26	14,5	182,4	14,5		
Медикаменты и перевязочные средства	94,52	6,7	84,8	6,7		
Мягкий инвентарь и обмундирование	4,89	0,3	4,4	0,3		
Коммунальные и прочие хозяйственные расходы	122,53	8,7	109,9	8,7		
Приобретение оборудования и предметов длительного пользования	166,24	11,9	149,2	11,9		
Капитальный ремонт	35,76	2,6	32,1	2,6		
Всего	1402,99	100,0	1258,9	100,0	X	0,0

Таблица 6

Плановые затраты на единицу объема медицинской помощи (койко-день стационара)

Наименование статей экономической классификации расходов	Затраты на единицу объема				Источники финансового обеспечения планируемых объемов			
	планируемые по областному и местным бюджетам		планируемые по ОМС		Областной и местные бюджеты		Средства ОМС	
							всего	
	руб.	%	руб.	%	млн. руб.	%	млн. руб.	%
Оплата труда	552,50	55,2	566,32	56,4	1537,8	44,6	2720,5	56,4
Начисление на оплату труда	144,76	14,5	148,38	14,8	402,9	11,7	712,8	14,8
Медикаменты и перевязочные средства	123,00	12,3	209,08	20,8	342,3	9,9	1004,4	20,8
Продукты питания	35,00	3,5	75,03	7,5	97,4	2,8	360,4	7,5
Мягкий инвентарь и обмундирование	8,00	0,8	5,00	0,5	22,3	0,7	24,0	0,5
Коммунальные и прочие хозяйственные расходы	107,01	10,7			811,9	23,5		
Приобретение оборудования и предметов длительного пользования	21,17	2,1			160,6	4,7		
Капитальный ремонт	9,65	0,9			73,2	2,1		
Всего	1001,09	100,0	1003,81	100,0	3448,4	100,0	4822,1	100,0

Таблица 7

Плановые затраты на единицу объема медицинской помощи (амбулаторно-поликлиническое посещение)

Наименование статей экономической классификации расходов	Затраты на единицу объема				Источники финансового обеспечения планируемых объемов			
	планируемые по областному и местным бюджетам		планируемые по ОМС		Областной и местные бюджеты		Средства ОМС	
							всего	
	руб.	%	руб.	%	млн. руб.	%	млн. руб.	%
Оплата труда	105,50	62,3	79,57	66,1	409,3	43,1	1863,8	66,1
Начисление на оплату труда	27,64	16,3	20,85	17,3	107,3	11,3	488,4	17,3
Медикаменты и перевязочные средства	22,87	13,5	18,01	14,9	88,7	9,3	421,9	14,9
Мягкий инвентарь и обмундирование	0,75	0,5	2,00	1,7	2,9	0,3	46,8	1,7
Коммунальные и прочие хозяйственные расходы	9,88	5,9			269,8	28,4	0,0	
Приобретение оборудования и предметов длительного пользования	1,23	0,7			33,6	3,6	0,0	
Капитальный ремонт	1,41	0,8			38,3	4,0	0,0	
Всего	169,28	100,0	120,43	100,0	949,9	100,0	2820,9	100,0

Таблица 8

Плановые затраты на единицу объема медицинской помощи (день лечения при стационаро-замещающих технологиях в поликлиниках)

Наименование статей экономической классификации расходов	Затраты на единицу объема				Источники финансового обеспечения планируемых объемов			
	планируемые по областному и местным бюджетам		планируемые по ОМС		Областной и местные бюджеты Средства ОМС			
							всего	
	руб.	%	руб.	%	млн. руб.	%	млн. руб.	%
Оплата труда	169,13	59,5	85,54	40,2	69,7	50,6	130,5	40,2
Начисление на оплату труда	44,31	15,6	22,41	10,5	18,2	13,2	34,2	10,5
Медикаменты и перевязочные средства	56,73	19,9	102,04	47,9	23,4	17,0	155,7	47,9
Мягкий инвентарь и обмундирование	0,73	0,3	3,00	1,4	0,3	0,2	4,6	1,4
Коммунальные и прочие хозяйственные расходы	9,88	3,5			19,1	13,9		
Приобретение оборудования и предметов длительного пользования	1,84	0,6			3,6	2,6		
Капитальный ремонт	1,74	0,6			3,4	2,5		
Всего	284,36	100,0	212,99	100,0	137,7	100,0	325,0	100,0

Таблица 9

Плановые затраты на единицу объема медицинской помощи
(день лечения при стационаро-замещающих технологиях в стационарах)

Наименование статей экономической классификации расходов	Затраты на единицу объема				Источники финансового обеспечения планируемых объемов			
	планируемые по областному и местным бюджетам		планируемые по ОМС		Областной и местные бюджеты		Средства ОМС	
							всего	
	руб.	%	руб.	%	млн. руб.	%	млн. руб.	%
Оплата труда	169,13	51,7	223,39	45,6	7,8	27,7	62,9	45,6
Начисление на оплату труда	44,31	13,5	58,53	12,0	2,0	7,1	16,5	12,0
Медикаменты и перевязочные средства	56,73	17,3	178,01	36,3	2,6	9,3	50,1	36,3
Продукты питания	10,00	3,1	27,01	5,5	0,5	1,8	7,6	5,5
Мягкий инвентарь и обмундирование	0,73	0,2	3,00	0,6	0,0	0,0	0,8	0,6
Коммунальные и прочие хозяйственные расходы	40,85	12,5			13,4	47,7		
Приобретение оборудования и предметов длительного пользования	1,84	0,6			0,6	2,1		
Капитальный ремонт	3,74	1,1			1,2	4,3		
Всего	327,33	100,0	489,94	100,0	28,1	100,0	137,9	100,0

Коллегия Администрации Кемеровской области

Постановление

от «10» ноября 2009 г. №453 г. Кемерово

Об установлении предельных индексов максимально возможного изменения установленных тарифов на товары и услуги организаций коммунального комплекса, предельных индексов изменения размера платы граждан за жилое помещение и предельных индексов изменения размера платы граждан за коммунальные услуги на 2010 год в Кемеровской области

В целях реализации норм федеральных законов от 30.12.2004 № 210-ФЗ «Об основах регулирования тарифов организаций коммунального комплекса», от 26.12.2005 № 184-ФЗ «О внесении изменений в Федеральный закон «Об основах регулирования тарифов организаций коммунального комплекса» и некоторые законодательные акты Российской Федерации», постановления Правительства Российской Федерации от 14.07.2008 № 520 «Об основах ценообразования и порядке регулирования тарифов, надбавок и предельных индексов в сфере деятельности организаций коммунального комплекса» Коллегия Администрации Кемеровской области постановляет:

1. Установить предельные индексы максимально возможного изменения установленных тарифов на товары и услуги организаций коммунального комплекса, оказывающих услуги в сфере холодного водоснабжения, с учетом надбавок к тарифам на товары и услуги организаций коммунального комплекса, оказывающих услуги в сфере холодного водоснабжения, в среднем по муниципальным образованиям Кемеровской области на 2010 год согласно приложению № 1 к настоящему постановлению.

2. Установить предельные индексы максимально возможного изменения установленных тарифов на товары и услуги организаций коммунального комплекса, оказывающих услуги в сфере водоотведения и очистки сточных вод, с учетом надбавок к тарифам на товары и услуги организаций коммунального комплекса, оказывающих услуги в сфере водоотведения и очистки сточных вод, в среднем по муниципальным образованиям Кемеровской области на 2010 год согласно приложению № 2 к настоящему постановлению.

3. Установить предельные индексы максимально возможного изменения установленных тарифов на товары и услуги организаций коммунального комплекса, оказывающих услуги в сфере утилизации (захоронения) твердых бытовых отходов, с учетом надбавок к тарифам на товары и услуги организаций коммунального комплекса, оказывающих услуги в сфере утилизации (захоронения) твердых бытовых отходов, в среднем по муниципальным образованиям Кемеровской области на 2010 год согласно приложению № 3 к настоящему постановлению.

4. Установить при неизменном наборе и объемах оказываемых услуг предельные максимальные индексы изменения размера платы граждан за жилое помещение и предельные максимальные индексы изменения размера платы граждан за коммунальные услуги с учетом соотношения платы граждан за жилое помещение и коммунальные услуги и затрат на содержание и ремонт жилья и соотношения платы граждан за коммунальные услуги и затрат на оказание коммунальных услуг соответственно по муниципальным образованиям Кемеровской области на 2010 год согласно приложению № 4 к настоящему постановлению.

5. Управлению по работе со средствами массовой информации Администрации Кемеровской области (С.И.Черемнов) опубликовать настоящее постановление в областной массовой газете «Кузбасс».

6. Контроль за исполнением постановления возложить на первого заместителя Губернатора Кемеровской области В.П.Мазикина.

7. Постановление вступает в силу через 10 дней со дня его официального опубликования.

Губернатор Кемеровской области
А.М.ТУЛЕЕВ

Приложение № 1
к постановлению Коллегии Администрации Кемеровской области
от 10 ноября 2009 г. № 453

ПРЕДЕЛЬНЫЕ ИНДЕКСЫ
максимально возможного изменения установленных тарифов на товары и услуги организаций коммунального комплекса, оказывающих услуги в сфере холодного водоснабжения, с учетом надбавок к тарифам на товары и услуги организаций коммунального комплекса, оказывающих услуги в сфере холодного водоснабжения, в среднем по муниципальным образованиям Кемеровской области на 2010 год

№ п/п	Муниципальные образования	Предельные индексы изменения тарифов, %	№ п/п	Муниципальные образования	Предельные индексы изменения тарифов, %
1	2	3	4	5	6
	Городские округа			**Муниципальные районы**	
1.	г. Анжеро-Судженск	103,9	1.	Беловский	103,8
2.	г. Белово	105,9	2.	Гурьевский	104,7
3.	г. Березовский	109,6	3.	Ижморский	103,0
4.	г. Калтан	105,9	4.	Кемеровский	105,5
5.	г. Кемерово	103,5	5.	Крапивинский	104,3
6.	г. Киселевск	110,1	6.	Ленинск-Кузнецкий	104,6
7.	г. Ленинск-Кузнецкий	102,6	7.	Мариинский	106,1
8.	г. Междуреченск	105,5	8.	Новокузнецкий	109,6
9.	г. Мыски	100,0	9.	Прокопьевский	104,8
10.	г. Новокузнецк	101,8	10.	Промышленновский	108,2
11.	г. Осинники	105,9	11.	Таштагольский	107,4
12.	г. Полысаево	110,0	12.	Тисульский	117,3
13.	г. Прокопьевск	111,1	13.	Топкинский	106,8
14.	г. Тайга	106,6	14.	Тяжинский	103,2
15.	г. Юрга	104,7	15.	Чебулинский	100,0
16.	пгт Краснобродский	104,6	16.	Юргинский	106,3
			17.	Яйский	102,2
			18.	Яшкинский	105,9

Начальник департамента цен и тарифов Администрации Кемеровской области
М.В.КУЛЕБЯКИНА

Приложение № 2
к постановлению Коллегии Администрации Кемеровской области
от 10 ноября 2009 г. № 453

ПРЕДЕЛЬНЫЕ ИНДЕКСЫ
максимально возможного изменения установленных тарифов на товары и услуги организаций коммунального комплекса, оказывающих услуги в сфере водоотведения и очистки сточных вод, с учетом надбавок к тарифам на товары и услуги организаций коммунального комплекса, оказывающих услуги в сфере водоотведения и очистки сточных вод, в среднем по муниципальным образованиям Кемеровской области на 2010 год

№ п/п	Муниципальные образования	Предельные индексы изменения тарифов, %	№ п/п	Муниципальные образования	Предельные индексы изменения тарифов, %
1	2	3	4	5	6
	Городские округа			**Муниципальные районы**	
1.	г. Анжеро-Судженск	105,6	1.	Беловский	105,4
2.	г. Белово	105,2	2.	Гурьевский	103,4
3.	г. Березовский	109,6	3.	Ижморский	106,4
4.	г. Калтан	106,5	4.	Кемеровский	105,5
5.	г. Кемерово	104,0	5.	Крапивинский	105,7
6.	г. Киселевск	105,6	6.	Ленинск-Кузнецкий	103,2
7.	г. Ленинск-Кузнецкий	117,8	7.	Мариинский	106,8
8.	г. Междуреченск	106,4	8.	Новокузнецкий	110,4
9.	г. Мыски	104,5	9.	Прокопьевский	105,0
10.	г. Новокузнецк	104,2	10.	Промышленновский	103,9
11.	г. Осинники	106,5	11.	Таштагольский	105,6
12.	г. Полысаево	104,7	12.	Тисульский	131,0
13.	г. Прокопьевск	109,8	13.	Топкинский	102,4
14.	г. Тайга	109,1	14.	Тяжинский	101,6
15.	г. Юрга	104,0	15.	Чебулинский	100,0
16.	пгт Краснобродский	105,7	16.	Юргинский	105,2
			17.	Яйский	100,9
			18.	Яшкинский	104,4

Начальник департамента цен и тарифов Администрации Кемеровской области
М.В.КУЛЕБЯКИНА

Приложение № 3
к постановлению Коллегии Администрации Кемеровской области
от 10 ноября 2009 г. № 453

ПРЕДЕЛЬНЫЕ ИНДЕКСЫ
максимально возможного изменения установленных тарифов на товары и услуги организаций коммунального комплекса, оказывающих услуги в сфере утилизации (захоронения) твердых бытовых отходов с учетом надбавок к тарифам на товары и услуги организаций коммунального комплекса, оказывающих услуги в сфере утилизации (захоронения) твердых бытовых отходов в среднем по муниципальным образованиям Кемеровской области на 2010 год

№ п/п	Муниципальные образования	Предельные индексы изменения тарифов, %	№ п/п	Муниципальные образования	Предельные индексы изменения тарифов\, %
1	2	3	4	5	6
	Городские округа			**Муниципальные районы**	
1.	г. Анжеро-Судженск	101,5	1.	Беловский	100,0
2.	г. Белово	100,0	2.	Гурьевский	100,4
3.	г. Березовский	100,0	3.	Ижморский	100,0
4.	г. Калтан	104,0	4.	Кемеровский	100,0
5.	г. Кемерово	100,9	5.	Крапивинский	104,2
6.	г. Киселевск	101,3	6.	Ленинск-Кузнецкий	100,0
7.	г. Ленинск-Кузнецкий	100,5	7.	Мариинский	100,9
8.	г. Междуреченск	100,0	8.	Новокузнецкий	100,0
9.	г. Мыски	100,0	9.	Прокопьевский	100,0
10.	г. Новокузнецк	101,0	10.	Промышленновский	103,3
11.	г. Осинники	100,0	11.	Таштагольский	100,0
12.	г. Полысаево	103,3	12.	Тисульский	100,0
13.	г. Прокопьевск	100,0	13.	Топкинский	102,5
14.	г. Тайга	100,0	14.	Тяжинский	100,0
15.	г. Юрга	101,3	15.	Чебулинский	100,0
16.	пгт Краснобродский	100,0	16.	Юргинский	100,0
			17.	Яйский	100,0
			18.	Яшкинский	100,0

Начальник департамента цен и тарифов Администрации Кемеровской области
М.В.КУЛЕБЯКИНА

Приложение № 4
к постановлению Коллегии Администрации Кемеровской области
от 10 ноября 2009 г. № 453

ПРЕДЕЛЬНЫЕ МАКСИМАЛЬНЫЕ ИНДЕКСЫ
изменения размера платы граждан за жилое помещение и предельные максимальные индексы изменения размера платы граждан за коммунальные услуги с учетом соотношения платы граждан за жилое помещение и коммунальные услуги и затрат на содержание и ремонт жилья и соотношения платы граждан за коммунальные услуги и затрат на оказание коммунальных услуг соответственно по муниципальным образованиям Кемеровской области на 2010 год «*»

№ п/п	Муниципальные образования	Предельные индексы изменения размера платы, %	
		за жилое помещение	за коммунальные услуги
1	2	3	4
	Городские округа		
1.	г. Анжеро-Судженск	110	110
2.	г. Белово	110	110
3.	г. Березовский	110	110
4.	г. Калтан	115	115
5.	г. Кемерово	110	110
6.	г. Киселевск	110	115
7.	г. Ленинск-Кузнецкий	110	110
8.	г. Междуреченск	110	110
9.	г. Мыски	110	115
10.	г. Новокузнецк	110	110
11.	г. Осинники	110	110
12.	г. Полысаево	110	110
13.	г. Прокопьевск	115	115
14.	г. Тайга	115	115
15.	г. Юрга	110	110
16.	пгт Краснобродский	110	110
	Муниципальные районы		
1.	Беловский	115	115
2.	Гурьевский	115	115
3.	Ижморский	115	115
4.	Кемеровский	110	115
5.	Крапивинский	110	115
6.	Ленинск-Кузнецкий	115	115
7.	Мариинский	115	115
8.	Новокузнецкий	115	115
9.	Прокопьевский	115	115
10.	Промышленновский	115	115
11.	Таштагольский	110	115
12.	Тисульский	115	115
13.	Топкинский	115	115
14.	Тяжинский	115	115
15.	Чебулинский	115	115
16.	Юргинский	115	115
17.	Яйский	115	115
18.	Яшкинский	115	115

«*» Размер платы граждан за жилое помещение для нанимателей жилых помещений по договорам социального найма, договорам найма жилых помещений государственного или муниципального жилого фонда и собственников жилых помещений, которые не приняли решение о выборе способа управления многоквартирным домом, или если принятое решение о выборе способа управления этим домом не было реализовано, и размер платы граждан за коммунальные услуги, предусмотренные статьями 156 и 157 Жилищного кодекса Российской Федерации, должны соответствовать вышеуказанным предельным индексам.

Начальник департамента цен и тарифов Администрации Кемеровской области
М.В.КУЛЕБЯКИНА

ДЕПАРТАМЕНТ СТРОИТЕЛЬСТВА КЕМЕРОВСКОЙ ОБЛАСТИ
объявляет конкурс на замещение вакантной должности государственной гражданской службы Кемеровской области:

Должность государственной гражданской службы Кемеровской области –

1) Ведущего консультанта отдела инвестиций, ценообразования и контроля реализации региональных и федеральных программ

Квалификационные требования:
- наличие высшего профессионального образования;
- стаж государственной или муниципальной службы на должностях старшей группы должностей не менее 2 лет (государственной службы иных видов) или стаж (опыт) работы по специальности не менее 3 лет;
- знание законодательства Российской Федерации, Кемеровской области, нормативно-правовых актов, которыми регулируются вопросы строительства;
- владение компьютером на уровне уверенного пользователя.

2) Консультанта отдела сопровождения национального проекта

Квалификационные требования:
- наличие высшего технического образования;
- стаж государственной или муниципальной службы на должностях старшей группы должностей не менее 2 лет (государственной службы иных видов) или стаж (опыт) работы по специальности не менее 3 лет;
- знание основ планирования и развития строительства;
- владение компьютером на уровне уверенного пользователя.

Перечень документов, представляемых в конкурсную комиссию:
1. личное заявление претендента в конкурсную комиссию;
2. анкета установленной формы (наличие контактных телефонов обязательно);
3. две фотографии размером 3х4 см;
4. копия трудовой книжки;
5. копии документов об образовании (с вкладышем), заверенные кадровой службой по месту работы или нотариально, о присвоении ученого звания, о повышении квалификации по профилю вакантной государственной должности (при их наличии);
6. копия паспорта (оригинал - по прибытии на конкурс);
7. медицинское заключение установленной формы об отсутствии у гражданина заболевания, препятствующего поступлению на гражданскую службу;
8. копия военного билета;
9. сведения о доходах, имуществе и обязательствах имущественного характера (с отметкой налогового органа).

Гражданин, желающий участвовать в конкурсе, вправе представлять рекомендательные письма с места работы.

Срок приема документов – в течение 30 календарных дней со дня опубликования объявления о конкурсе в газете «Кузбасс».

Документы могут быть направлены заказным письмом на адрес департамента: 650064, г.Кемерово, пр. Советский, 60, с отметкой «Конкурс». Документы, оформленные с нарушением требований или несвоевременно представленные, не рассматриваются. Документы возвращаются по письменному заявлению.

Образец заявления и анкеты размещен на информационном Интернет-портале администрации Кемеровской области: www.kemobl.ru (в разделе «вакансия»).

Информацию об условиях проведения конкурса можно узнать по телефону 8(3842) 34-84-86.