И снова ГУЛАГ... С иголочки!

ОБЛАСТНАЯ МАССОВАЯ ГАЗЕТА

Кузбасс

177 (24897) 25 СЕНТЯБРЯ 2009 г., ПЯТНИЦА

Сентябрь

пн.		7	14	21	28
вт.	1	8	15	22	29
ср.	2	9	16	23	30
чт.	3	10	17	24	
пт.	4	11	18	**25**	
сб.	5	12	19	26	
вс.	6	13	20	27	

685230 ГУК ОНБ им. С. Газетно-журнальный фонд

КУРС ВАЛЮТЫ (ЦЕНТРОБАНК)

$ 30,06 руб.
€ 44,36 руб.

4 612747 250011

Интернет-приемная губернатора www.mediakuzbass.ru

КУРЬЕР

Служба новостей «Кузбасса», тел.: 72-51-23, 72-36-45.

угледобыча

Крупнейшая южнокорейская сталелитейная компания POSCO, заключившая в среду контракт на поставку 1 млн. тонн угля в год сроком на 5 лет с междуреченским ООО «Холдинг «Сибуглемет», намерена расширять сотрудничество с кузбасскими угольщиками.

Подписав соглашение с «Сибуглеметом», главный исполняющий вице-президент POSCO г-н Квон Ян-Тэ заявил, что, помимо просто покупки угля, компания хотела бы инвестировать в развитие угледобывающих предприятий «Сибуглемета» и, возможно, других компаний Кузбасса. «Угля нужно будет все больше и больше. И с помощью администрации Кемеровской области и «Сибуглемета» мы надеемся, что сможем вырасти в еще более крупную компанию. Мы знаем, что кузнецкие угли высококачественные, они нам необходимы. В то же время мы хотели бы участвовать в соинвестировании угледобывающих предприятий», – отметил он. В среду же, кроме непосредственно бизнес-контракта между POSCO и «Сибуглеметом», было подписано и соглашение о сотрудничестве этих компаний с обладминистрацией по поставке угля. Такое соглашение, как пояснил замгубернатора Андрей Малахов, направлено прежде всего на сохранение стабильности в городах, где расположены предприятия «Сибуглемета», и области в целом.

занятость

С понедельника в отделе кадров ЗСМК специальная комиссия начнет прием металлургов, попадающих под высвобождение в 2009 году.

Прием будут вести заместители губернатора Е.И. Мазанько и В.Г. Смолего. Кроме того, в состав комиссии входят специалисты администрации Новокузнецка и металлургического предприятия. Напомним, что в связи с предстоящим сокращением кадров на предприятии А.Г. Тулеев объявил о беспрецедентных мерах поддержки сокращаемых работников. Все увольняемые получат единовременно по пять среднемесячных заработных плат. Кроме того, при местной администрации создан фонд по организации малых предприятий. Главная его цель – помочь тем сотрудникам меткомбината, которые захотят создать свой собственный бизнес на территории Кемеровской области. В Фонд в 2009 году будут перечислены средства областного бюджета и «Евраз Груп», в общей сложности 300 млн. рублей.

встреча

В администрации области состоялась встреча губернатора А.Г.Тулеева с известными российскими спортсменами.

Во встрече принимали участие неоднократный олимпийский чемпион по спортивной гимнастике Алексей Немов и вице-президент Федерации художественной гимнастики России, вице-президент КБ «Русский Международный банк – Лизинг» Александр Брыксин. По итогам встречи достигнута договоренность о приезде в Кузбасс звезд российского спорта, олимпийских и мировых чемпионов. Так, уже дал согласие побывать в Кемерове на открытии строящегося Дворца спорта известный в прошлом фигурист, а ныне депутат Государственной думы РФ Антон Сихарулидзе.

происшествия

В Кузбассе для спасения грибников в тайгу высадились парашютисты.

На пульт агентства по защите населения территории Кемеровской области поступил сигнал: в районе станции Артышта Беловского района заблудились мужчина и его 10-летний сын. Два дня продолжались безрезультатные поиски в тайге. 22 сентября спасатели предприняли авиационное патрулирование в районе поиска. С самолета увидели место стоянки грибников. Для оказания им первой помощи три парашютиста спустились на землю. Они оказали пострадавшим помощь и через четыре часа вывели их из леса. Как сообщил «Кузбассу» Иван Шилин, помощник директора по работе со СМИ, в настоящий момент третий день ведутся поиски мужчины 1942 года рождения в Гурьевском районе. Спасатели связывались с ним по сотовому телефону и четко определили направление, в котором следует идти, – на север. Но связь пропала, видимо, телефон разрядился.

в Курсе дела

Фото Федора Баранова и Ярослава Беляева.

ШАНС на новый статус

Два наших вуза – Кузбасский государственный технический университет и Сибирский государственный индустриальный – прошли первый этап отбора на получение статуса национального исследовательского университета (НИУ). В конкурсе по созданию сети НИУ, объявленном 1 августа 2009 года, пожелали участвовать 137 университетов (по большей части технических и классических), 60% из них – региональные. Каждое образовательное учреждение представило программу долгосрочного (до 2018 года) развития. На этапе проверки документов отсеяли 27 заявок. КузГТУ и СибГИУ попали в число 110 участников, чьи программы теперь оценивают эксперты. В конце сентября на заседании конкурсной комиссии станет известен короткий список лучших заявок (20-30 претендентов). Из них путем тайного голосования определят вузы-победители – примерно с десяток.

«Беременны», но чем?

Почему кузбасские вузы так стремятся войти в эту категорию? Ведь известно, что в области с одобрения правительства РФ и с участием «Центра стратегических разработок «Северо-Запад» уже разрабатывается концепция и модель университета-гиганта. Напомним, 15 марта 2007 года на заседании правительства РФ рассматривались вопросы социально-экономического развития Кемеровской области. Специалисты отмечали, что стратегически важно переходить от простой эксплуатации природных ресурсов к их глубокой переработке, осваивать технологии безопасной добычи угля, развивать газоугольную отрасль. И вуз нового типа - мощный интегрированный комплекс образования, науки и бизнеса - поможет создать основу инновационной среды горно-промышленного региона.

Победа в конкурсе на получение категории НИУ явится еще одним существенным фактором развития не только учебного заведения, но и всего Кузбасса. По замечанию вице-президента Российской академии образования Виктора Болотова, «такой вуз должен готовить кадры высшей квалификации, способные работать на переднем фронте наук — это главным образом междисциплинарные исследования. В НИУ должны вестись: а) научные исследования в области разработки высоких технологий, на основе которых можно производить современную продукцию; б) подготовка специалистов, способных работать с этими технологиями». Непременным условием он считает «наличие инновационного пояса вокруг университета» в виде предприятий, которые доводят разработки учёных до уровня промышленной технологии.

Мы на фоне брендов

Как сами кузбасские вузы оценивают свои шансы? «До конкуренции с ведущими вузами мы еще не доросли, – откровенно заявил проректор по науке СибГИУ Леонид Мышляев. – Но мы построили концепцию развития вуза на 10 лет вперед, приобрели опыт участия. Года через полтора, как нам сказали, такой конкурс повторится. Кроме того, будет ведь конкурс и среди обычных университетов. К тому же еще непонятно, с каких общих позиций будут оценивать программы. Если с точки зрения развития региона, то шанс есть. У нас в программе заявлены два стратегических направления – энерго-металлургический комплекс и переработка техногенных отходов».

Среди «прямых» конкурентов Кемеровского политеха – МВТУ им. Баумана, Санкт-Петербургский горный институт – старейший технический вуз России (ему 236 лет), который патронирует В.В. Путин; другие заслуженные столичные вузы. «Если только они попадут в эту категорию, – замечает ректор КузГТУ Евгений Ецин, – получится территориальный перекос. Опять все ресурсы будут сосредоточиваться в одном месте. Поэтому, видимо, географический фактор будет учтен. Кроме того, Санкт-Петербургский горный ориентируется на нефть и газ. Московский горный – на подземное пространство (метро и т.д.).

Окончание на 2-й стр.

цифра

30%

На столько, по решению главы правительства В.В. Путина, увеличится базовая часть пенсии к уровню 2008 года с 1 декабря этого года. А в 2010 году она увеличится еще на 46%. Губернатор области А.Г.Тулеев считает это решение беспрецедентным. Он отметил, что Кузбасс, со своей стороны, сделает все возможное, чтобы сохранить дополнительные меры социальной поддержки населения.

факт

Губернатор А.Г. Тулеев обратился к правоохранительным органам Кузбасса с требованием провести проверку финансово-хозяйственной деятельности администрации поселка Яя. Поводом для этого стали обращения жителей, связанные с местными проблемами. По мнению жителей, «бюджетные средства в поселке тратятся не по назначению. Несмотря на общую тенденцию по сокращению расходов на содержание муниципальных образований, в поселке Яя допускается неэкономное расходование средств, в том числе и на содержание аппарата» – говорится в обращениях.

по существу

Билет с видом на «шконку»

Музей «Трехречье», что активно строится сейчас в Таштагольском районе, должен по планам организаторов принять первых посетителей уже в октябре этого года. И хотя решение о его создании было принято совсем недавно, в марте 2009-го, и цена вопроса достаточно велика (предполагалось, что на его сооружение потребуется порядка 20 миллионов рублей), организаторы рассчитывали на успех нового амбициозного проекта. Многие СМИ растиражировали цифру: 10 тысяч посетителей в год. Предполагалось, что примерно такова будет зрительская аудитория «Трехречья». Октябрь на носу. Что из задуманного готово?

Похлебать баланду, полежать на нарах...

Чтобы ответить на этот вопрос, нелишне напомнить читателям, что собой должен представлять музей «Трехречье» по замыслу организаторов. Это три расположенных в разных местах, но недалеко друг от друга, комплекса. Мемориальный: здесь будут воссозданы бараки ГУЛАГа, коими полна была кузбасская земля. Эколого-этнографический – с реконструкцией поселений охотников и рыболовов эпохи бронзы, с древними юртами, охотничьими станами, плавильными печами, навесами для обработки кедрового ореха... И – фантазийный. Специально «под него» в прессу была запущена «утка», что в здешних местах обнаружены следы «снежного человека».

(Окончание на 2-й стр.).

Как стало известно...

Гастарбайтеры поедут в Кузбасс цивилизованно

Узбекистан предлагает упорядочить миграционные потоки.

Сотрудничеству в сфере трудовой миграции была посвящена рабочая встреча в Кемерове представителей профильных ведомств области и консульства Узбекистана в Новосибирске. В перспективе предлагается подписать соглашение о сотрудничестве между республикой и Кузбассом. На состоявшейся первой рабочей встрече обсуждались параметры будущего соглашения.

Дело в том, что в Кузбасс едут работать преимущественно граждане Узбекистана. Чтобы защитить их права и сделать этот процесс прозрачным, в республике создано пять государственных агентств, которые занимаются подготовкой рабочих для России. Частным лицам заниматься наймом за рубеж запрещено.

В этом году миграционная обстановка в регионах в связи с кризисом осложнилась.

И без того урезанная квота (с 16119 до 10274) на рабочие места для иностранцев выбрана на 70%. Выдано 6914 разрешений на работу (в прошлом году 10879). Представители Узбекистана предлагают проводить организованный набор трудовых кадров. Для них это одна из мер борьбы с безработицей в период кризиса. Понятно, что это предложение станет актуальным после кризиса.

Лариса БАЗАРОВА.

Чтобы пруд не стал болотом...

Вчера состоялась совместная сессия Беловского городского и районного Советов народных депутатов, участие в работе которой приняли областные парламентарии, представители администрации области, главы города Белово и Беловского района.

Горячие споры разгорелись при обсуждении основного вопроса повестки дня – об экологическом состоянии Беловского водохранилища, которое давно требует конкретных мер по улучшению его содержания. Внятного диалога между депутатами и руководством названных территорий, с одной стороны, и представителями основного пользователя водоема – Беловской ГРЭС — с другой, не получилось. И это несмотря на то, что глава города Белово Е.А.Панов четко разъяснил: Беловское водохранилище в первую очередь - пруд-охладитель Беловской ГРЭС, иными словами, техническое сооружение, за состояние которого полную ответственность и обязаны нести энергетики.

В ходе заседания принято решение обратиться в областной Совет с просьбой ужесточить законодательство в части ответственности за экологические правонарушения, а также включить в региональную целевую программу «Экология и природные ресурсы Кемеровской области» вопрос разработки мер по улучшению состояния Беловского водохранилища.

Татьяна КРАСНОСЕЛЬСКАЯ.

Климат

Сегодня

Восход 8.07 Заход 20.08 Долгота дня 12.01

Восход 16.41 Заход 22.44 Перв. четв. 26 сентября

Днем облачно с прояснениями, в отдельных районах дождь. Ветер юго-западный 2-7 м/с., порывы до 10-15 м/с.

Давление будет падать, влажность существенно не изменится. Общий уровень загрязнения атмосферы ожидается невысокий.

	день	ночь
Кемерово	+14 - +16	+4 - +6
Новокузнецк	+14 - +16	+4 - +6
Белово	+17 - +19	+5 - +7
Юрга	+12 - +14	+3 - +5
Междуреченск	+18 - +20	+4 - +6
Таштагол	+18 - +20	+5 - +7
Мариинск	+12 - +14	+5 - +7
Л.-Кузнецкий	+17 - +19	+5 - +7

Прогноз предоставлен Кемеровским гидрометеоцентром.

26 сентября

Облачно с прояснениями, ночью в отдельных районах дожди, местами грозы, днем преимущественно без осадков. Ветер юго-западный 3-8 м/с., порывы до 13 м/с. Температура ночью +3 – +8°С, днем +14 – +19°С.

27 сентября

Облачно с прояснениями, преимущественно без осадков. Ветер юго-западный 5-10 м/с., порывы до 13 м/с. Температура ночью +4 – +9°С, днем +15 – +20°С.

Курьер

по существу

Билет с видом на «шконку»

(Окончание. Начало на 1-й стр.).

При активном участии организаторов турбизнеса были даже снаряжены экспедиции по его поиску. Правда, увидеть «йети» участникам их так и не удалось, но пещера, где он якобы «прописался», вошла составной частью в музейные маршруты.

Важный момент: для того чтобы новый музейный комплекс заработал с достойной отдачей, организаторы нового дела сразу нацеливались на интерактивное общение с потенциальным зрителем. То есть никаких тебе здесь «руками не трогать!»

Музей – это история, данная нам в ощущениях. Чтобы ее понять и прочувствовать, надо всё буквально «пощупать». А потому и в стане первобытных шорских охотников-рыболовов посетителя должны встречать всевозможные игры и развлечения: чтобы могли желающие пострелять из лука, отведать древнюю национальную кухню, сшить одежку из шкурок, послушать шаманское камлание. И в бараках ГУЛАГа планируют устроить свои «аттракционы»: полежать на нарах, откушать лагерную баланду, переодеться в костюмчик арестанта сталинской эпохи и даже нанести татуаж. Разумеется, все это – за отдельную плату...

Однако разделить оптимизм устроителей, сказать с твердой уверенностью: эта идея даст толчок развитию турбизнеса в Горной Шории, наполнит ее спортивные горнолыжные маршруты новым, «культурным», содержанием я поостерегусь. Почему? Причин здесь несколько.

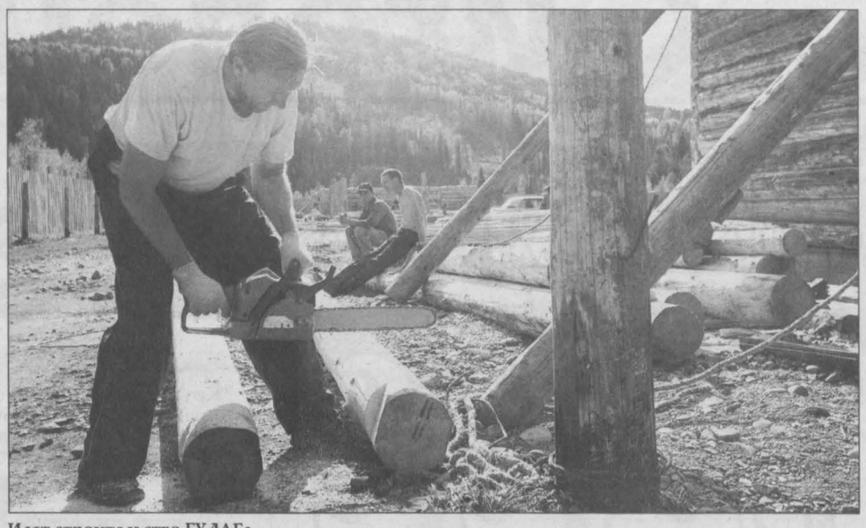

Идет строительство ГУЛАГа.

Не тюрьма – игрушечка!

...Когда мы на исходе дня подъехали к Усть-Кабырзе, строительные работы по сооружению «тюремной зоны» были в полном разгаре.

– Новодел, конечно, – соглашается директор будущего музея Екатерина Иптешева. – Но вот тут у нас будут сторожевые вышки, тут – КПП, там – штрафной изолятор и баня...Лесозаготовительный лагпункт Горшорлага действовал в наших местах с 1948 года до 1996-го. Не совсем здесь, конечно. Поблизости. Однако перевезти сюда реальные бараки из реальных лагерей сегодня – дело немыслимое. Вот лишь фрагменты их оборудования, то, что удалось раздобыть. Видите? Кусок двери с окошечком, столик с привинчивающимися к полу ножками, подвесы для нар... Возможно ли будет здесь ощутить себя «спецпереселенцем на лесозаготовках», реально дрова попилить и т.п.? В отдаленном будущем – думаю, да. Пока для этого нет условий.

А насколько будут востребованы такие «ролевые игры» в будущем - сказать не возьмусь. Время покажет.

У меня же – признаюсь честно! – это «воссоздание истории» оставило удручающее чувство некой этической неловкости. И большое сомнение, что забредшие сюда туристы смогут почувствовать в новеньких, с иголочки, корпусах подлинную жуть отечественной трагедии и печаль невинных жертв...

А темпы строительства «игрушечной тюрьмы» впечатляют. И хотя из 20 миллионов пока освоено чуть более 5, представитель подрядчика ООО «Шерегешстрой» Сергей Денисов утверждает: «До холодов все корпуса под крышу подведем! Сами видите – кипит работа».

Кипеть-то кипит, но...

Пока для реальной раскрутки «Трехречья» сделано, пожалуй, только одно. Весь Таштагол и подъезды к нему густо уставлены свежесрубленными фигурами «йети». «Снежный человек», довольно-таки аляповато вырезанный из бревна, улыбается вам и на главной площади города, и у въезда в него... Наверное, по всем законам маркетинга такой бренд (всем понятный и забавный) новому музею нужен. Но вот вопрос, который не дает покоя: не заслонит ли эта «брендовая», масс-культовая экспансия подлинную ценность нового дела? И еще один: как сохранить правильный, точный, выверенный баланс между легкомысленной «развлекаловкой» и серьезным музейным просветительством? Между «заманкой для туристов» и экспонатами, провоцирующими настоящую работу души?

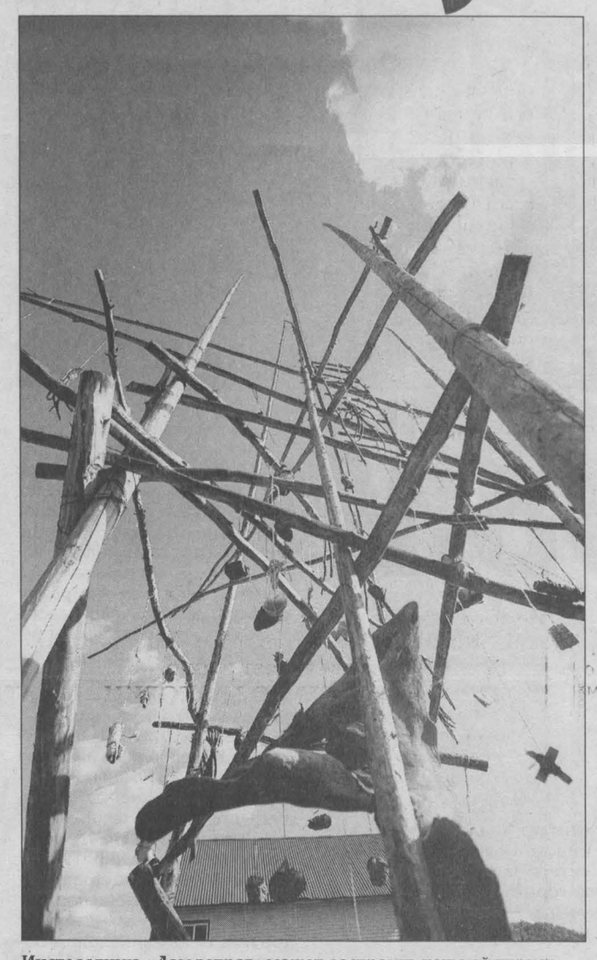

Инсталляцию «Дом ветров» может достроить каждый турист.

Чтобы «культурный туризм» приносил отдачу, в него надо вкладывать средства, кто бы спорил. И развивать туризм без надежд на экономическую выгоду – значит рубить сук, на котором сидим. Но как найти золотую середину между качественной научной составляющей «того, что имеем» и эффектной подачей собственного достояния?

Деньги в проект «Трехречье», похоже, уже потекли: цены в местном отельчике в Кабырзе сопоставимы с ценами столичных гостиниц: номер на шесть человек стоит 5000 в сутки. Одноместный – 700-900 рублей. И земельных участков в этом, некогда почти захиревшем поселке, говорят, уже не осталось: все распроданы. Золотой здесь становится земля!

В этих условиях про ценность имеющихся (или не имеющихся) в наличии экспонатов как-то уже и не думается. А зря. Ведь именно они, и только они способны придать жизнеспособность новому проекту.

Дом ветров на горе любви

Впрочем, мне бы не хотелось заканчивать этот текст на пессимистической ноте. И вот почему. В Кабырзе нам удалось увидеть реальный образец того, как умно, тонко и умело можно использовать собственные природно-культурные достижения для активизации туристических потоков.

Директор галереи «Сибирское искусство», искусствовед из Новокузнецка Ольга Галыгина организовала нынче летом в Горной Шории «культурологический пленэр». Пятнадцать художников, ученых, искусствоведов из Голландии, Бельгии и разных городов России собрались в Кабырзе, чтобы осмыслить и создать некий арт-объект из природных материалов. Результатом стали две коллективные работы: «Дом ветров» и «Очаг мира».

Не буду описывать эти сооружения из камней и веток в подробностях. Скажу только: одно из главнейших их достоинств – незавершенность. И каждый посетитель музея, каждый обитатель новенького отеля «Трехречье» имеет возможность «доделать», «дописать», «достроить» эти сакральные инсталляции. Что и проделывает упоенно и с удовольствием.

Ольга ШТРАУС.

Фото **Евгения Курскова.**

в курсе дела

Шанс на новый статус

(Окончание. Начало на 1-й стр.).

Уральский горный специализируется по руде. А КузГТУ, представляя Кузбасс, который добывает более 60% угля в России и 80% – коксующегося, хочет стать НИУ угольным – заниматься подготовкой специалистов для добычи, переработки (в том числе и глубокой), транспортировки угля».

«Долгоиграющий» грант

На 2009-2013 годы государственное финансирование программы развития каждого вуза-победителя предусматривается в размере до 1,8 млрд. рублей. Внебюджетное софинансирование в это время должно составлять не менее 20% ежегодно. «Средства пойдут на приобретение оборудования, разработку учебных программ, повышение квалификации преподавателей, стажировки, развитие информационных ресурсов. Это – не зарплата, – делает акцент Е. Ещин, – средства должны расходоваться только на развитие вуза».

Подведение итогов конкурса ожидается в конце сентября. И уже в ноябре победители смогут получить часть гранта – до 250 млн. руб. для каждого НИУ. В 2013 году ежегодные ассигнования планируется увеличить до 600 млн. руб.

Ольга СЕМИЛЕТКО.

Управление Судебного департамента в Кемеровской области
ОБЪЯВЛЯЕТ КОНКУРС
на замещение вакантной должности государственной гражданской службы консультанта Топкинского городского суда

Лицам, претендующим на должность консультанта Топкинского городского суда, необходимо иметь высшее профессиональное образование в области вычислительной техники.

Документы от претендентов принимаются в течение 30 дней со дня опубликования объявления о проведении конкурса по адресу: г. Топки, ул. Революции, 18, каб. № 9, в понедельник – четверг с 9.00 до 17.00, в пятницу с 9.00 до 14.00.

Дополнительную информацию можно получить в Топкинском городском суде по телефону 2-33-54.

КУРЬЕР

Служба новостей «Кузбасса», тел.: 72-51-23, 72-36-45.

задолженность

В Кузбассе за задержку зарплаты руководителей лишают должности и штрафуют.

Как сообщает пресс-служба областной прокуратуры, вступили в силу решения суда, по которым 25 руководителей, повторно задолжавших заработную плату своим работникам, лишились своих должностей по постановлениям прокуроров. Они дисквалифицированы судом и минимум год не смогут занимать руководящие посты в организациях. Еще ряд административных дел находится на рассмотрении суда. Всего же с начала года прокуроры области возбудили 44 таких дела. Более 300 работодателей, впервые допустивших долги, оштрафованы.

спорт

• Голевую феерию продемонстрировал своим болельщикам в матче первенства России среди команд второго дивизиона зоны Восток футбольный «Металлург-Кузбасс».

Новокузнечане разгромили братский «Сибиряк» со счетом 6:0. Не огорчили своих поклонников и футболисты «Кузбасса»: кемеровчане добились ничьей (1:1) в домашней игре против красноярского «Металлурга». Хозяева отыгрались за две минуты до финального свистка. Спас команду от поражения ее новый капитан Игорь Падерин. Другие матчи минувшего тура принесли следующие результаты: «Сахалин» - «Иртыш» - 1:1, «Океан» - «Динамо» - 1:3. В этом турнире с участием десяти команд новокузнечане сейчас идут третьими, кемеровчане – седьмыми. А лидирует по-прежнему омский «Иртыш».

• В Новосибирске на предварительном этапе Кубка страны по волейболу победную серию продолжил кемеровский «Кузбасс».

На сей раз подопечные Дмитрия Фомина переиграли клуб «Югра-Самотлор» - 3:0.

• Продолжает приятно удивлять кузбасских поклонников хоккея с шайбой новокузнецкий «Металлург».

Ледовая дружина Дмитрия Пархоменко одержала сенсационную победу в Санкт-Петербурге над местным СКА, который специалисты считают одним из фаворитов чемпионата КХЛ. Основное время и овертайм завершились вничью - 3:3. А в серии буллитов удача улыбнулась сибирякам. Победный бросок на счету Мартина Горжавы.

криминал

• На перегоне Новокузнецк-Сортировочный - Спиченково похищено 28 метров рельсов.

В краже подозреваются двое новокузнечан, 17 и 18 лет. Чтобы доставить груз весом почти две тонны в пункт приема лома, они заказали грузовое такси. Еще один случай произошёл на перегоне Новокузнецк-Пассажирский -Новокузнецк-Восточный: с главного пути был похищен железнодорожный рельс длиной 12,5 метра. Злоумышленники резали рельс «болгаркой», а потом куски металла грузили в машину. Сотрудники Новокузнецкого ЛОВДТ дождались воришек в засаде. Задержанным скорее всего будет грозить до пяти лет лишения свободы.

• В Ленинск-Кузнецком районе задержана группа молодых людей, которая летом «терроризировала» дачников.

Владельцы дач в деревне Хмелево жаловались в милицию, что кто-то ворует из их домиков сумки с деньгами и мобильниками. Одна из дачниц застала воров на месте преступления и попыталась вернуть свое имущество, но те вырвали из ее рук свою добычу и скрылись. По подозрению в совершении серии краж сотрудники уголовного розыска задержали трех молодых наркоманов из Ленинска-Кузнецкого. Похищенное они тратили на покупку очередной дозы зелья. Часть украденных мобильников изъята. Сейчас отрабатывается информация о причастности троицы к аналогичным кражам с дачных участков в районе города Полысаево.

Курьер

ракурс

Пусть слышат нас!

В последнее воскресенье сентября по всему миру отмечается Международный день глухих.
26 сентября начнется Неделя глухих.
Всего лишь неделя, чтобы обратить внимание общественности на проблемы инвалидов по слуху.
Сегодня в России людей, «слышащих только сердцем», около 13 миллионов человек.
Рассказать о трудностях, с которыми сталкиваются в жизни инвалиды, согласились
Алексей Иващенко, председатель Кемеровского отделения Всероссийского общества глухих, сам инвалид по слуху, и Петр Толстов, директор прокопьевской школы-интерната № 32 для глухих, слабослышащих и поздно оглохших детей, с нарушениями речи.

– 26 сентября в этом году по всему миру отмечается Международный день глухих. Какие мероприятия по этому поводу планируются в Кемерове?

А.И: – Международная общественность отмечает День глухих уже в 51-й раз. По традиции в последнее воскресенье сентября у нас открывается театральный сезон. Своим творчеством инвалиды заявляют о себе, говорят, что они такие же люди, как все, просто составляют особую лингвистическую группу. С 26 сентября планируется открытие масштабных культурных мероприятий, спортивных состязаний, которые будут проходить в течение всей недели. Будут отмечены лучшие сурдопереводчики. Ожидаем приезда кемеровских спортсменов, которые успешно выступили на недавней сурдоолимпиаде в Тайбэе (Тайвань). В частности, Алена Алексеева принесла сборной России серебряную медаль в соревнованиях по плаванию. А 27 сентября планируем поездку на Томскую писаницу. Валерий Александрович Каплунов, директор музея-заповедника, любезно пригласил членов нашего общества на экскурсию. Очень приятно внимание людей и организаций к этому празднику, мы все это невероятно ценим...

– Сейчас стали возможными операции по полному восстановлению слуха. У них сторонников столько же, сколько и противников. Как восприняли появление такого шанса сами инвалиды?

П.Т.: – Действительно, спорных моментов много. В моем интернате прооперированы уже пятеро детей, и двое из них перешли в нормальную школу, учатся там неплохо. В Кемерово специально приглашали врачей из Москвы, за 2008 год в нашей области 39 инвалидов по слуху решились на эту операцию. Государству выгоднее один раз отдать миллион, чем пожизненно платить пенсию. Но недостаточно сделать операцию, необходимо еще и желание самих ребятишек войти в слышащую среду. Без этого подобные операции – деньги на ветер.

А.И.: – Поясню, в чем проблема. «Вставляется» специальный чип, который потом необходимо обслуживать всю жизнь. Обслуживание стоит достаточно дорого, а на это денег государство уже не выделяет. Кроме того, как только восстановился слух, необходимы занятия со специалистами, а их не хватает. Это главные минусы.

П.Т.: – Да многим инвалидам и не нужна эта операция, они живут в своем ритме, своей семьей. Не все хотят устраиваться в жизни, получать профессию, такие люди рассчитывают только на единственную опору – пенсию, которую платит государство.

– Как вы считаете, созданы ли условия, которые помогают адаптироваться глухому человеку в окружающем мире?

А.И.: – Инвалиду по слуху очень сложно устроиться на работу. Даже для того чтобы обратиться к врачу, к какому-то специалисту по любому жилищно-бытовому вопросу, нужен сурдопереводчик. Услуги его, конечно, предоставляет общество глухих. Но в области работают всего 35 сурдопереводчиков, то есть в любой момент и всем желающим мы просто не в состоянии предоставить такого рода помощь. Это большая проблема, которая пока практически никак не решается. Конечно, государством предоставляются слуховые аппараты, прочие необходимые вещи, помогающие адаптироваться в жизни, – например, квартирные мигающие звонки, специальные сотовые телефоны. Но при этом каждый год необходимо проходить обследование многих врачей, чтобы подтверждать свою инвалидность и не потерять льготы. Как будто в течение года к инвалиду может вернуться слух! Многих такое недоверие оскорбляет. И, конечно, адаптация слабослышащих и глухих детей должна происходить еще со школы...

П.Т.: – Я бы сказал – еще с детского сада. В этом году только в Прокопьевске набраны две дошкольные группы и два первых класса слабослышащих и глухих детей. Кроме того, уже второй год мы набираем детей с нарушениями речи. К счастью, в семью глухих и слабослышащих они влились безболезненно. В будущем все они получат профессию. Мы заключили договор с профессиональным училищем № 41. Его директор Владимир Петрович Заборин взял на себя ответственность за детей из нашего интерната. Все занятия проходят с сурдопереводчиком, наши дети стремятся получить знания, потому что понимают важность образования. На Западе за инвалидом буквально «гоняются», потому что многие преимущества их работы налицо. Во-первых, на предприятии, на котором работают инвалиды, всегда будут муниципальные заказы. Во-вторых, доходы инвалидов не облагаются налогом. И у нас все необходимые законы есть, но, несмотря на то, что все хорошо прописано, на практике это редко применяется. Между тем инвалиды могут работать практически во всех сферах народного хозяйства. Получается, проблема трудоустройства инвалидов именно в общественном сознании.

А.И.: – По-прежнему не редки случаи, когда на инвалидов смотрят как на больных людей. Общество их не принимает, считает их какими-то Маугли, размахивающими руками. Думаю, хотя бы в такие дни, как на Неделе глухих, мы можем привлечь к себе внимание общественности, каждого человека, рассказать о своих проблемах, только таким образом мы можем объяснить, что мы обычные люди.

Хочу пожелать всем глухим людям оптимизма. Чтобы не сдаваться обстоятельствам, отстаивать свои права, не опускать руки при неудачах. А доброе отношение и внимание к нам посторонних людей, поверьте, радость для нас.

Дарья КАТКОВА.

АВДЕЕВ Евгений Александрович

На 77-м году жизни ушел от нас Евгений Александрович Авдеев, бывший главный архитектор Кемеровской области.

Е.А. Авдеев родился 10 февраля 1933 года в Свердловской области. В 1965 году окончил Уральский политехнический институт им.С.М. Кирова.

С самого начала своей творческой деятельности Евгений Александрович проявил себя грамотным, эрудированным специалистом в области архитектуры и градостроительства, прошел большую трудовую школу от рядового архитектора до главного архитектора Государственного проектного института, «Кузбассгражданпроекта», проработав практически в одном коллективе 27 лет (с 1956-го по 1983 год).

В 1983 году был приглашен на работу в Кемеровский облисполком на должность главного архитектора Кемеровской области и почти 10 лет, вплоть до выхода на заслуженный отдых, возглавлял архитектурно-строительный комплекс Кузбасса.

За свою большую творческую жизнь архитектор Е.А.Авдеев выполнил более 80 работ. Среди них только в Новокузнецке – здание пединститута, ГК КПСС, памятники В.И.Ленину и борцам революции, гостиница КМК, первые высотные жилые дома, а также поселок Беркакит на БАМе, «финские» поселки в Ленинске-Кузнецком, Белове, Ерунакове, музеи изобразительных искусств в Новокузнецке и Кемерове, ряд крупных общественных зданий и микрорайонов в других городах области.

Будучи главным архитектором области, Е.А.Авдеев немало труда вложил в разработку проектов районной планировки Кузбасса, его сельских районов, центральных усадеб, сел и деревень области, часто бывал на местах и оказывал конкретную помощь районным архитекторам, уделял особое внимание проектированию и строительству на селе.

В 1960 году Евгений Александрович избран членом Союза архитекторов СССР. С 1962-го по 1983 год был бессменным председателем Новокузнецкой организации Союза архитекторов СССР.

В 1980 году за заслуги в области советской архитектуры Указом Президиума Верховного Совета РСФСР Е.А. Авдееву присвоено почетное звание «Заслуженный архитектор РСФСР».

Плодотворный, творческий, созидательный труд Евгения Александровича отмечен многими государственными и областными наградами. Среди них орден «Знак Почета», «Доблесть Кузбасса», серебряная медаль ВДНХ СССР, медали «За доблестный труд», «За служение Кузбассу», «60 лет Кемеровской области». Он неоднократно награждался Почетными грамотами Кемеровского областного комитета КПСС и Кемеровского облисполкома, Союза архитекторов СССР.

Избирался депутатом Кемеровского областного Совета народных депутатов, вел большую общественную работу.

Е.А. Авдеев был настоящим руководителем и организатором, талантливым зодчим, уважаемым архитектором. Для своей семьи он был заботливым отцом, мудрым и любимым дедушкой.

Евгения Александровича отличали неравнодушие и оптимизм, умение творчески мыслить, высокий профессионализм, человеческая доброта и доверие к людям.

Он всегда останется в нашей памяти примером сильной личности, человеком, посвятившим свою жизнь служению делу.

А.Г. Тулеев, Н.И. Шатилов, И.В. Колесников, Ю.А. Кауфман, В.П. Мазикин, Е.М. Баранов, Е.А. Буймов, С.Н. Ващенко, Д.В. Исламов, Е.И. Мазанько, А.Н. Малахов, С.А. Муравьев, А.Н. Наумов, В.Э. Новиков, М.А. Рудник, В.Г. Смолего, В.А. Шабанов, Н.Н. Марков, С.Д. Мартин, В.Н. Нефедов.

«Меняйтесь раньше, чем вас заставят это сделать»

Машиностроители – люди технического склада, потому и мыслят по-особенному. Любые задачи и проблемы они видят как бы изнутри и способны разобрать их «по винтикам». Виктор Ившин – профессиональный конструктор, был первым избранным директором «Анжеромаша», затем главой города Анжеро-Судженска, а шесть лет назад возглавил Северо-Кузбасский машиностроительный завод. Он считает, что быть машиностроителем – это такое же призвание, как быть певцом или артистом. А на вопрос, как приходится выживать в период всеобщего экономического кризиса, отвечает, что любую ситуацию можно и нужно использовать в интересах сегодняшнего дня. Те машиностроители, которые не сваливают все свои недочеты на кризис, а даже используют сложившуюся ситуацию в свою пользу, имеют все шансы на выживание. Когда-то Ившин выступил инициатором создания на «Анжеромаше» отдельного нового цеха, позже получившего статус самостоятельного предприятия. И вот в этом году «Севкузмаш» отмечает свое 20-летие. Рассказывает Виктор ИВШИН.

По принципу трех «К»

Работать сегодня, на мой взгляд, следует по принципу трех «К» – кооперация, качество и координация. Поскольку каждый за каждого думать не будет, и предполагать, что все завтра соберутся и сами по себе двинутся в каком-то определенном направлении, бессмысленно. У нас небольшое предприятие – 120 человек работающих. Еще года два назад мы почувствовали, что кризис не за горами. Кстати, я согласен с мнением Чубайса, высказанным им в одном из интервью, что кризис у нас не в экономике, не в финансах и не в энергетике. То, что сегодня происходит в стране, – это кризис менеджмента. За последние годы многие покрылись жирком, успокоились. Нам, отечественным машиностроителям, было тяжело работать в тех условиях, поскольку те же угольщики предпочитали покупать дорогую импортную технику. А сейчас, я думаю, постепенно все встанет на свои места. Продукция отечественных машиностроителей становится конкурентоспособной, и не только по цене, но и по качеству. Сегодня по многим позициям мы не уступаем зарубежным производителям горного оборудования. Опять же многие негативные факторы, как, например, сокращение штатов, имеют и свои положительные стороны. Поскольку мы отстаем по производительности от развитых стран мира. А что такое производительность, как не соотношение количества произведенной продукции с количеством занятого в производстве персонала? Надо продолжать делать столько же, сколько мы делали вчера, но меньшим количеством людей.

Лучше меньше, но лучше

Раньше на нашем предприятии до 80% производства составлял ремонт горно-шахтного оборудования – механизированных крепей, барабанов, перегружателей и прочего. Сейчас мы в большей степени занимаемся выпуском новой продукции. Основное наше внимание сконцентрировано на выпуске конвейеров всевозможных конфигураций для предприятий стройиндустрии, деревопереработки, дорожного строительства и ЖКХ. В прошлом году мы выполнили довольно большой заказ для строящегося в Томске кирпичного завода. В этом году пять месяцев работали на уровне 50% от своих возможностей, поскольку заказов практически не было. В мае приняли участие в тендере на производство оборудования для транспортировки отходов для Анжерского фанерного комбината. Основным заказчиком выступила польская фирма. Мы сделали все возможное, чтобы получить этот заказ. Я побывал в Татарстане в Зеленодольском проектно-конструкторском бюро, которое готовило этот проект. Мы более детально, чем другие соискатели, изучили проект с учетом всех требований заказчика, и в итоге выбор был сделан в пользу нашего предприятия. Вот уже четыре месяца мы работаем над этим заказом и будем обеспечены работой практически до конца года. Сейчас мы стараемся не распыляться и беремся только за то, что умеем делать не хуже других. Когда-то, например, мы пытались выпускать и комбайны, и дробилки, и редукторы, а в результате заказчики не всегда были удовлетворены качеством нашей работы. Мы не все можем, например, у нас нет собственного литейного и кузнечного производства, как на таких крупных предприятиях, как «Анжеромаш». Иногда мы обращаемся к ним за помощью, чтобы в большей степени удовлетворить запросы наших заказчиков.

Коллектив специального конструкторского бюро «Севкузмаш».

Пережить и выйти обновленными

Сейчас мы приняли участие еще в одном тендере, решение по которому будет принято буквально на днях. Речь идет о производстве скребковых перегружателей с дробилкой, предназначенных для проходки горных выработок для компании «Узбекуголь». Сейчас в Узбекистане правительство приняло решение о том, чтобы резко увеличить добычу угля, сократив потребление газа. Хотят перевести на уголь многие свои предприятия, а высвободившийся газ продавать в Китай. Заказчиком оборудования выступит китайская сторона. Мы такие перегружатели уже делали для СУЭКа на шахты им. Кирова и «Красноярская». Надеемся на благоприятный исход. Так что с одной стороны – кризис, а с другой – мы неожиданно для себя стали делать продукцию на экспорт. То есть поняли, что деньги можно зарабатывать не только в Кузбассе, но и в Польше, и в Узбекистане. Я не думаю, что в ближайшие годы нам нужно будет расширять производство. В России и без того избыточные мощности по машиностроению. В свое время машиностроители очень много работали на оборонную промышленность, выпускали танки, ракеты, самоходки, корабли и прочее. Перед многими предприятиями встала проблема модернизации производства. Любую ситуацию следует использовать в интересах сегодняшнего дня. Кризис надо пережить и выйти из него обновленными. У меня вот в кабинете лозунг висит: «Меняйтесь раньше, чем вас заставят это сделать». Так что если в начале этого года я уже всерьез подумывал о том, как цивилизованно закрыть предприятие, то сегодня у нас просматриваются неплохие перспективы. Кстати, отдельное спасибо руководству «Анжеромаша». Ведь несколько крупных заказов мы получили не без их помощи.

По старинке уже невозможно

Машиностроители – специалисты самой высокой квалификации. Быть машиностроителем – это такое же призвание, как быть артистом или певцом. Пока все держится на старых кадрах. И перед отраслью машиностроения уже остро встала проблема омоложения кадров. Нужна пропаганда, нужна реальная забота и поддержка государства. У нас же сейчас институты в основном выпускают менеджеров и экономистов. Многие предприятия сами готовят специалистов, оплачивают учебу в институтах. У нас на заводе мы также стараемся подготовить достойную смену нашим ветеранам. По старинке уже работать невозможно. Если раньше проектированием занимались специальные конструкторские бюро, то сегодня практически все эти вопросы мы решаем сами. Покупаем новое оборудование, которое позволяет нам самим выполнять многие задачи. Например, мы приобрели оборудование для порошковой окраски, ленточные пилы, вместо обычных пил для резки заготовок, установки ТВЧ и термической резки с ЧПУ. Практически каждый год мы что-то покупаем. Однако желающих сегодня брать банковские кредиты на приобретение оборудования не так уж много. Наше предприятие сейчас стремится расплатиться по кредитам прошлых лет. Кому будет нужна наша продукция, если мы в ее стоимость будем закладывать высокие банковские проценты? Но думаю, что уже в будущем году банки будут предлагать машиностроителям уже более доступные кредиты. Сегодня мне хотелось бы поздравить всех своих коллег с нашим профессиональным праздником – Днем машиностроителя и пожелать им достойно пережить эти нелегкие времена. Пусть сложности нас только закаляют, учат мудрости, прозорливости. Ну и немного удачи нам тоже не помешает.

Записала **Светлана ЕРШОВА.**

Фото **Федора Баранова.**

На правах рекламы.

«Кризис помог нам осмотреться»

Топкинский завод по производству тензометрических приборов и горно-шахтного оборудования – ЗАО «Сибтензоприбор» – является одним из крупнейших в Кузбассе предприятий машиностроительной отрасли. Сегодня здесь работают более 700 человек, объем производства в 2008 году составил 420 млн. рублей. Полгода назад, в связи с уходом на заслуженный отдых генерального директора Петра Гауса, завод возглавил Юрий Малахов, ранее занимавший должность главного инженера. Несмотря на объективные сложности, которые предприятие переживает в связи с общим кризисом, здесь активно ведется поиск новых партнеров и рынков сбыта, удалось избежать массового сокращения штатов, нет задолженности по заработной плате. Рассказывает Юрий МАЛАХОВ:

– Мы живем уже не так, как, например, в прошлом году. Упало производство продукции в связи с уменьшением спроса со стороны наших партнеров. Основные наши заказчики – это угольные предприятия Кузбасса. Именно на них всегда было сориентировано наше предприятие. Больше половины объема выпускаемой нами продукции – это запасные части для горно-шахтного и прежде всего конвейерного оборудования. Поскольку конвейеры имеют самую широкую сферу применения, то мы сегодня поставили перед собой задачу сориентироваться и на другие отрасли, поменять рынки сбыта. Не теряя наших основных партнеров, нам удается привлечь и новых покупателей. Например, мы никогда раньше не работали с холдинговой компанией «РУСАЛ», а сейчас поставляем свою продукцию на три ее предприятия. Одно из них – Ачинский глиноземный комбинат уже на 100% сориентировался на нашу продукцию. Сейчас нам приходится более широко раскидывать «сети». Кризис помог нам сориентироваться в новой ситуации и найти новых, перспективных партнеров – это и угольная компания «Распадская», и холдинг «Сибуглемед». Кроме горно-шахтного оборудования мы так же активно занимаемся и выпуском весодозирующего, которое применяется на обогатительных фабриках и металлургических комбинатах. Мы смогли выиграть несколько тендеров. Сейчас должны поставить 14 дозаторов для компании «Алрос» – «Алмазы России» в Мирном. Заключили неплохой контракт с Казахстаном, куда уже поставили продукцию на Актюбинский ферросплавный завод. Запущена новая линия дозирующего оборудования совместно с российско-германской компанией TREI на Аксуском ферросплавном заводе. Хорошие отзывы, хорошие результаты. Мы всегда успешно работали с такими угольными компаниями, как СУЭК и «Кузбассразрезуголь». В этом году занимались завершением инвестиционных проектов «Кузбассразрезугля». Это строительство погрузочно-сортировочного комплекса на разрезе «Талдинский» и окончание строительства обогатительной установки «Ботак» на разрезе «Бачатский», куда мы поставляли конвейерное оборудование. По-прежнему сотрудничаем с «СДС-углем» – делаем для них два конвейера – и компанией «Южкузбассуголь». Именно с этой компанией в свое время мы начинали работу по выпуску горно-шахтного оборудования. На протяжении многих лет мы были эксклюзивным поставщиком запасных частей для «Южкузбассугля». Мы и сейчас стараемся откликаться на все просьбы руководства этой компании. Кризис помог нам осмотреться. Если не срабатывает одно направление деятельности, надо двигаться в другом, быть в постоянном поиске и не останавливаться ни на минуту. Иначе нам просто не удастся сохранить свой производственный потенциал. У нас есть и такое уникальное направление деятельности, как производство тензометрических датчиков. Оно не является основным, поскольку его объемы не настолько велики. Но мы его все равно поддерживаем. Это интеллектуальная продукция, новые технологии. Внедряется лазерная сварка, что в значительной степени повысит уровень конкурентоспособности выпускаемой нами продукции. Кризис также позволил нам и по-новому оценить свои внутренние расходы во всем – начиная от экономии электроэнергии. Сокращения штатов как такового у нас не было. По загрузке работаем примерно вполовину своих возможностей. Если в прошлом году мы выпустили продукции на 420 млн. рублей, то в этом году мы выходим на 220 млн. рублей. Для кризисного периода не так уж плохо. Сейчас мы намерены принять участие в новом тендере Магнитогорского комбината на поставку дозирующего оборудования, так что работой будем обеспечены. Все, что предусмотрено коллективным договором, выполняется в полном объеме. Свертывания каких-либо социальных программ не происходит. Менеджеры нашего предприятия ищут любые точки взаимодействия с заказчиками, выстраивают такие схемы взаиморасчетов, которые были бы выгодны и нам, и нашим партнерам, стимулировали их интерес к нашей продукции.

На мой взгляд, без развития отрасли машиностроения невозможно и стабильное развитие экономики страны. Мы не должны быть зависимы от других государств. Когда мы будем ориентированы не только на реализацию своих богатых природных ресурсов, но и на производство машин, тогда мы будем по-настоящему сильными. Что касается машиностроителей, то все мы уже поняли, что надо работать по-новому. Сегодня от лица руководства и всего коллектива ЗАО «Сибтензоприбор» я поздравляю наших коллег – машиностроителей с наступающим профессиональным праздником. Надеемся, что в эти не самые легкие для нашей отрасли времена вы найдете самые правильные решения стоящих перед вами задач. Мы желаем вам стабильности, удачи и плодотворных творческих идей.

Записала **Светлана ЕРШОВА.**

Фото **Евгения Курскова.**

На правах рекламы.

КЕМЕРОВСКИЙ ГОСУНИВЕРСИТЕТ
объявляет набор
на **КУРСЫ ПОДГОТОВКИ ФИТНЕС-ИНСТРУКТОРОВ**
по программам дополнительного профессионального образования:
«Инструктор групповых фитнес-программ».
«Инструктор тренажерного зала».

Выдается документ государственного образца.
Телефоны: 31-16-13, 31-16-16.

Реклама. *Лицензия серия АА № 001642*

Управление Судебного департамента в Кемеровской области объявляет конкурс на замещение вакантной должности государственной гражданской службы секретаря суда Ленинского районного суда г. Кемерово.

Лицам, претендующим на должность секретаря суда, необходимо иметь высшее профессиональное образование.

Документы от претендентов принимаются в течение 30 дней со дня опубликования объявления о проведении конкурса по адресу: г. Кемерово, пр. Химиков, 20, каб. № 40. Дополнительную информацию можно получить по телефону 51-08-33.

ИНФОРМАЦИОННОЕ СООБЩЕНИЕ

Фонд имущества Кемеровской области («Кузбассфонд») на основании решений КУГИ Кемеровской обл. от 22.04.2009 №14-2/1531, от 12.01.2009 №14-2/9, от 09.06.2009г. № 14-2/2085, от 29.06.2009г. № 14-2/2224, 07.07.2009г. № 14-2/2340, от 17.09.2009г. № 14-2/3152 проводит открытый по форме подачи предложений аукцион по продаже следующего имущества Кемеровской области:

№ лота	Наименование	Местонахождение	Начальная цена, руб.	Сумма задатка, руб.	Шаг аукциона, руб.
1	Земельный участок, пл. 9535,71 кв.м и контора Чистуташского лесничества, пл. 63,7 кв.м.	Прокопьевский р-н, пос. Новосафоновский, ул. Лесная, 1	400 000	80 000	20 000
2	Склад, пл. 135,4 кв.м, гараж, пл. 40,8 кв.м, нежилое помещение, пл. 49 кв.м с земельными участками, пл.324,24 кв.м и 215,87 кв.м.	г. Междуреченск, ул. Пушкина, 150.	1 930 000	386 000	20 000
3	Гараж, пл. 21,7 кв.м.	г. Междуреченск, район завода КПДС, блок 7 № 618	119 000	23 800	5 000

Лот № 4. Имущество бывшего пионерского лагеря «Юный металлург», расположенное на земельном участке, категории лесной фонд, по адресу: Кемеровская область, Новокузнецкий р-н, с. Костенково, и состоящее из: склад, пл. 59 кв.м; корпус № 4, пл. 337,8 кв.м; корпус № 3, пл. 336,9 кв.м; склад, пл. 185,6 кв.м; корпус № 5, пл. 334,7 кв.м; здание административное, пл. 124,5 кв.м; котельная, пл. 59,8 кв.м; станция насосная, пл. 8,4 кв.м; здание клуба, пл. 416,4 кв.м; душевые, пл. 82,2 кв.м; здание, пл. 197,1 кв.м; дом обслуживающего персонала, пл. 125,1 кв.м; здание холодильной камеры, пл. 76 кв.м; корпус № 1, пл. 337,6 кв.м; корпус № 2, пл. 338,1 кв.м; здание пожарного поста, пл. 10,6 кв.м; станция насосная, пл. 35,2 кв.м; склад, пл. 67,2 кв.м; дом обслуживающего персонала, пл. 29,6 кв.м; столовая, пл.1118.3 кв.м; склад, пл. 97,4 кв.м; дом сторожа, пл. 38,6 кв.м; дом обслуживающего персонала, пл. 250,6 кв.м; изолятор, пл. 157.1 кв.м; дом, пл. 127,3 кв.м; сети водоснабжения, протяженностью 1788 м. **Начальная цена имущества (лота): 4190000 руб.,** сумма задатка: 838000 руб., шаг аукциона: 42000 руб.

Лот № 5. Имущество электросетевых комплексов, расположенных по адресу: Яйский район; Яшкинский район, Промышленновский район; г. Анжеро-Судженск; г. Мариинск и Мариинский район; г. Тайга; г. Киселевск; пгт. Ижморский; Чебулинский район, состоящее из: 451 объекта и 451 земельного участка под объектами. Полный перечень выставленного на аукцион имущества электросетевых комплексов опубликован на сайте: **www.kuzbassfond.ru.** Имущество продается одним лотом. Имущество обременено договором безвозмездного пользования от 18.06.2007 г. № БП-12-06-о/07 сроком действия до 01.01.2012г. Начальная цена имущества (лота): 65780000 руб., сумма задатка для участия в аукционе: 13156000 руб., шаг аукциона: 657800 руб.

Лот № 6. Автомобиль ИЖ 27175-030 грузовой фургон, цвет – синий калипсо, 2006 г., модель, № двигателя 2106 8465772, кузов № ХТК 27175060003598. **Начальная цена – 103000 руб., задаток – 20600 руб.,** шаг аукциона – 5150 руб. Автомобиль находится на балансе ГУ «Редакция газеты «Кузбасс».

Задаток перечисляется на р/с «Кузбассфонда»: 40410810300000000002 в ГРКЦ ГУ Банка России по Кемеровской области, г. Кемерово, БИК 043207001, ИНН 4200000380 и должен поступить не позднее 02.11.2009г. Средства платежа – рубли. Начальная цена продажи имущества указана без учета НДС. Уплата НДС осуществляется покупателем в порядке, установленном налоговым законодательством РФ. К участию в аукционе допускаются физические и юридические лица, признаваемые покупателями в соответствии со ст. 5 ФЗ «О приватизации...», своевременно подавшие заявку, надлежаще оформленные документы и обеспечившие поступление задатка на счет «Кузбассфонда».

Документы, представляемые для участия в аукционе:

а) заявка установленной формы; б) платежное поручение с отметкой банка об исполнении, подтверждающее внесение задатка в соответствии с договором о задатке, заключенным с «Кузбассфондом»; в) документ, подтверждающий уведомление федерального антимонопольного органа или его территориального органа о намерении приобрести подлежащее приватизации имущество в соответствии с антимонопольным законодательством РФ; г) опись представленных документов в 2 экз.; д) для юридических лиц дополнительно: копии учредительных документов, заверенные в установленном порядке; справка о наличии (или отсутствии в уставном капитале доли РФ, субъекта РФ, муниципалитета; решение органа управления претендента, разрешающее приобретение имущества; е) для физических лиц дополнительно: документ, удостоверяющий личность. Аукцион проводится в соответствии с ФЗ «О приватизации…» от 21.12.2001 г. № 178-ФЗ. Прием заявок для участия в аукционе, ознакомление претендентов с иной информацией об имуществе, условиями договора о задатке и купли-продажи имущества осуществляется по адресу проведения аукциона: г. Кемерово, пр. Ленина, 90/4, 3-й этаж (гостиница «Кристалл»), с даты опубликования информационного сообщения до 12 час. 02.11.2009 г. по рабочим дням и часам. Дата определения участников аукциона: 03.11.2009 г. в 10.30 час. **Аукцион состоится: 03.11.2009 г. в 11 час.** Победителем аукциона признается лицо, предложившее в ходе торгов наиболее высокую цену за имущество. Протокол об итогах аукциона, имеющий силу договора, подписывается в день проведения аукциона. Договор купли-продажи заключается не позднее 5 дней после подписания протокола об итогах аукциона. В случае признания претендента победителем аукциона он уплачивает продавцу за осуществление действий по оценке стоимости имущества, организации и проведению приватизации имущества сверх цены продажи имущества денежные средства в размере (с НДС): 3 процентов (лоты № 1-4, 6); 1,35 процента (лот № 5) от определенной по результатам аукциона цены продажи. Оплата имущества покупателем производится в порядке и сроки, установленные договором купли-продажи имущества. Контактные телефоны: (3842) 35-85-75, 35-83-17. **www.kuzbassfond.ru.**

ОБЪЯВЛЕНИЕ
о проведении конкурса по формированию кадрового резерва для замещения должностей федеральной государственной гражданской службы

Территориальное управление Федеральной службы финансово-бюджетного надзора (Росфиннадзора) в Кемеровской области объявляет конкурс по формированию кадрового резерва для замещения должностей:

В отдел валютного контроля:

1. Главный специалист-эксперт.
2. Контролер-ревизор.

В отдел правового обеспечения, государственной службы и кадров:

1. Заместитель начальника отдела.

К претенденту на замещение указанных должностей предъявляются следующие требования: образование высшее юридическое (для заместителя начальника отдела), высшее юридическое либо экономическое образование (для главного специалиста-эксперта, контролера-ревизора); знание гражданского, административного и процессуального законодательства; уверенное пользование ПК и системами «Консультант», «Гарант».

Прием документов осуществляется по адресу: 650099, г. Кемерово, пр. Кузнецкий, 25, комната 225.

Контактное лицо: ведущий специалист-эксперт Баранова Татьяна Геннадьевна, тел. 36-42-19.

Прием документов осуществляется в течение 30 дней с момента опубликования объявления.

Подробная информация размещена на сайте в сети Интернет **www.rosfinnadzor.org.**

Управление Федерального агентства кадастра объектов недвижимости по Кемеровской области проводит конкурс на замещение вакантной должности государственной гражданской службы:

– специалист-эксперт отдела общего и хозяйственного обеспечения.

Квалификационные требования:

– высшее профессиональное образование;

желателен опыт в области обеспечения электроснабжения, эксплуатации и ремонта электрооборудования, системы отопления, водоснабжения, организации охраны труда, техники безопасности, пожарной безопасности.

Начало приема документов для участия в конкурсе в 10.00 25 сентября 2009 года, окончание – в 16.00 25 октября 2009 года.

Прием документов, подлежащих предоставлению в соответствии с п.7 Положения о конкурсе на замещение вакантной должности государственной гражданской службы Российской Федерации, утвержденного Указом Президента РФ от 01.02.2005 № 112, осуществляется по адресу: г. Кемерово, ул. Ноградская, 8, кабинет 19, телефон 75-50-91, e-mail: u42@r42.kadastr.ru

Подведение итогов конкурса состоится не позднее следующего дня после окончания конкурса.

Победитель определяется по результатам проведения конкурса открытым голосованием простым большинством голосов членов конкурсной комиссии, присутствующих на заседании.

Кандидатам, участвовавшим в конкурсе, о результатах конкурса направляется сообщение в письменной форме в течение месяца со дня его завершения.

натуральные новости

- Похорон ждали 65 лет
- Прикинулись оборотнями в погонах
- Плохая память или рассеянность?

бенди

Игра по новым правилам

В конце октября к городу Кемерово вновь будет приковано внимание мирового сообщества бенди – он примет участников международного юношеского турнира «Кубок Кузбасса», организуемого ХК «Кузбасс», Федерацией хоккея с мячом Кемеровской области при поддержке областной и городской администраций.

За награды турнира будут сражаться юноши 1995 года рождения. Среди участников ледовых сражений, помимо нашего «Кузбасса», значатся такие команды, как красноярский «Енисей», «Уральский трубник», «СКА-Нефтяник» и карпинский «Спутник». Из Швеции в Сибирь на эти соревнования приедут воспитанники клуба «Норртелье БФ», ставящего в наступившем сезоне самые высокие задачи в национальном первенстве Швеции.

Тем временем международная Федерация бенди (ФИБ) утвердила новые правила игры в хоккей с мячом, которые начнут действовать в международных матчах начиная с середины сентября. Новые правила призваны повысить динамичность игры и ужесточить ее временной регламент, чтобы соответствовать требованиям телевидения. Почти все нововведения были с успехом опробованы во внутренних соревнованиях, проводимых Федерацией бенди Швеции. В частности, теперь при розыгрыше угловых, если мяч после удара ушел за лицевую линию, то повторный удар не назначается. Исключение составит лишь тот случай, когда обороняющейся стороной мяч выброшен за линию умышленно. Кроме того, команде, выполняющей угловой удар, отныне даётся 5 секунд на его исполнение, после того как мяч корректно установлен в зону возле углового флажка. Также, после того как назначен розыгрыш углового удара и во время его выполнения, запрещены любые замены и запрещен выход на лёд оштрафованных игроков. В новых правилах по ходу игры разрешено менять одного вратаря и четырёх полевых игроков. Строгое наказание теперь ждёт команды, которые вышли на поле после перерыва с опозданием. Такая команда наказывается 5-минутным штрафом. Теперь капитан и тренер могут попросить главного судью о тайм-ауте (1 минута). Отныне не каждое назначение 12-метрового штрафного удара повлечёт за собой удаление нарушавшего игрока с поля. Все зависит от тяжести содеянного.

Сергей ИВАНОВ.

ну и ну!

Опасная забывчивость

Вчера в милицию Заводского района Кемерова с заявлением о краже обратился 25-летний гражданин.

Он оставил на ночь свою «Волгу» на парковке возле дома. Утром обнаружил, что из машины пропали… гладкоствольное ружье «Сайга» и печать акционерного общества, директором которого он является. Причем эти предметы пропали при очень странных обстоятельствах – машину он попросту забыл закрыть.

Сотрудник милиции, принимая заявление, испытал некоторый шок. Ведь любой владелец оружия должен знать, что ружье необходимо хранить в сейфе. Перевозить с особыми предосторожностями. В общем, принять все меры, чтобы оружие не попало в руки посторонних лиц. А такого, чтобы оставить на ночь в открытой машине… В настоящий момент решается вопрос об административном наказании молодого человека. Напомним: на этой неделе в Кемерове произошел еще один нерядовой случай, когда женщина забыла на улице коляску с 10-месячной дочкой. В связи с этим мы провели опрос на тему: случалось ли вам забывать очень важные вещи?

ЕЛЕНА, массажист:

– Летом я продала квартиру, почти неделю провела в нервном стрессе. Когда все было позади, пошла в магазин. Увидела, что развязался шнурок на ботинке. Портмоне, в котором лежало 65 тысяч рублей, я положила на постамент фонарного столба, наклонилась и завязала шнурок. И пошла через дорогу. Кстати, на поводке я вела двух моих собак. В магазине я вспомнила про кошелек. Пулей вылетела на улицу, закричала каким-то двум мальчишкам: «Держите собак!», а сама понеслась к тому фонарному столбу. Кошелек грустно лежал на своем месте. Обняв столб, долго плакала.

ОЛЬГА, редактор сайта:

– Мой муж забыл ребенка в автобусе. Он был выпивши, но забрал 4-летнюю дочку из садика. На остановке вышел и пошел домой, а дочка поехала дальше. Когда он пришел, первым делом я спросила: а где ребенок? В автобусе забыл, ответил он. Я выскочила из дома, села в первую попавшуюся машину и страшным голосом закричала: «Ребенка забыли в автобусе!» Водитель дал по газам. Автобус мы догнали. Автолюбитель доставил нас домой, денег не взял, на прощание сказал одно: «Ой, что теперь мужику будет!»

АЛЕКСАНДР, врач:

– Ко мне в кабинет зашел мой знакомый, пообщались, и он ушел. Спустя три дня моя коллега, соседка по кабинету, спросила: а что это за черная папка лежит на моем столе третий день? В папке я нашел пакет документов – паспорт, документы на квартиру, машину и прочие важные вещи. Позвонил своему другу, а он, оказывается, уже перевернул всю квартиру, обошел все места, где был в тот день, единственное, про что он забыл, – про то, что заходил ко мне на несколько минут.

память

Расследование спустя 65 лет

В сентябре на адрес общественной организации Союз Молодежи Кузбасса пришло письмо из Мурманска. Военно-патриотический поисковый отряд «Верман» сообщал, что на бывшем поле боя в районе горы Войта обнаружены останки советских бойцов. В том числе найдены останки красноармейца Степана Матвеевича Андреевского, призванного Кемеровским райвоенкоматом. Был найден и старый адрес жены солдата Анастасии Михайловны: Кемерово, рудник «Правый берег», ул. Короткая, д. 5. Поисковики просили найти родственников. Сделать это вызвался Роман Курбаков, студент горного факультета КузГТУ, член общественной организации.

Степан Андреевский с женой Анастасией.

Семья Андреевских. 1941 год.

Роман отправился в областной и городской архивы. Оттуда его направили к авторам-составителям областной Книги памяти. Затем он пришел в градостроительное управление Кемерова. Там выяснил, что улица Короткая была переименована в улицу Вальцовую. Роман опросил пожилых жителей этой улицы. И нашёл знакомых семьи Андреевских. Оставил свои координаты. Через полтора часа ему позвонил взволнованный мужчина. Это был внук солдата. Он сообщил, что живы дочери Степана Матвеевича - Валентина и Галина. Сейчас родственники нашего погибшего земляка собираются ехать в Мурманскую область, чтобы достойно похоронить отца и деда, узнать, как он погиб.

Степан Матвеевич Андреевский не будет захоронен в братской могиле. Спустя 65 лет после войны он вычеркнут из списков «пропавших без вести».

Роман Курбаков.

За кропотливый поиск Роман Курбаков будет представлен к областной награде.

Лариса БАЗАРОВА.

взгляд со стороны

Достойны шоу легенды

Четырехкратный олимпийский чемпион Алексей Немов был приятно поражен вниманием, которое власти Кузбасса уделяют развитию спортивной гимнастики.

Прославленный спортсмен побывал с рабочим визитом в гимнастическом комплексе Ленинска-Кузнецкого, а также оценил ход строительства в Кемерове, на пересечении бульвара Строителей и улицы Марковцева, нового Дворца спорта. Увиденное так впечатлило знаменитого чемпиона, что он пообещал провести в нашей области «Гимнастическое шоу Немова». А кузбасским ценителям гимнастики можно не сомневаться, что в нашей области у заслуженного тренера России Александра Цимермана и его звездного ученика Максима Девятовского (который на днях вновь поднимался на пьедестал почета престижного турнира в Германии) уже в ближайшем будущем появятся не менее талантливые последователи.

Сергей КРАСНОЯРЦЕВ.

дружба

«Первый раз встречаются незнакомцами, второй – уже друзьями»

23 сентября КемГУ заключил новый Договор о сотрудничестве с Шанхайским электротехническим университетом (КНР). Первый был подписан в 2002 году, в рамках которого проводились учебные и культурные мероприятия, проходили академические обмены и стажировки.

Новый договор заключен сроком на пять лет и предполагает дальнейшее развитие академических обменов студентами и преподавателями. В планах совместное участие в научных разработках и внедрение дистанционных методов обучения в системе on line, как сообщила ректор КемГУ Ирина Свиридова.

«Своим сотрудничеством мы вносим лепту в процесс глобализации, – рассказывает вице-президент Шанхайского электротехнического университета Ши Чигуан. – Нам интересно изучать социальные условия в России и Китае, а также экологическую ситуацию в двух странах. Мы особо заинтересованы в сотрудничестве с экономической, технической и естественно-научной школами КемГУ, которые находятся на высоком уровне развития. Не стоит забывать и о том, что в Китае этот год объявлен Годом русского языка. Это свидетельствует о возрастающем с каждым годом интересе к национальной культуре вашей страны».

Вузы готовы открыто сотрудничать, а это значит, что впереди активная и плодотворная работа.

Алёна ФЕДОТОВА, студентка КемГУ.

азарт и скорость

Преодолеть «бум»

старались участники городских состязаний «Юный пожарный». Борьбу за первенство в тушении пожаров вели участники двенадцати городских команд в возрасте 13-14 лет.

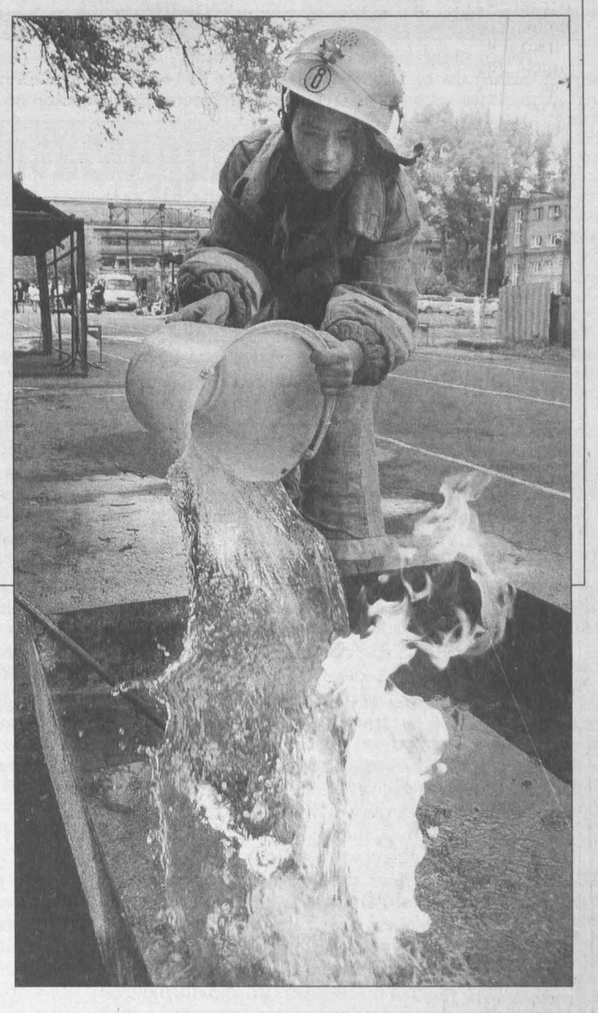

Практический этап оказался самым зрелищным в состязаниях. Требовалось со скоростью ветра облачиться в «боёвку» – профессиональную униформу пожарных. Надеть каску, натянуть тяжелый костюм и подпоясаться ремнём с тяжелой металлической пряжкой. Затем в этой экипировке развернуть «рукав», подсоединить к пожарному гидранту и потушить огонь, зажженный в противне, то есть в металлическом коробе. А затем из пожарного шланга струей воды суметь сбить мишень…При этом счёт шёл на секунды.

Организаторы соревнований – военно-спортивный клуб «Патриот» и их социальные партнеры - пожарные ОГПС № 23 – отметили: ребята были подготовлены настолько хорошо и выступали с таким азартом, что их сразу же можно было ставить вровень со спортсменами-профессионалами. Они не скрывали надежды, что кто-нибудь из участников в будущем придет им на смену, выберет профессию пожарного. Например, Богдана Нескорова, восьмиклассника 31-й школы, отряд «взял бы в свои ряды хоть сегодня». Настолько умело и профессионально действовал паренек на этапах эстафеты!

Команда школы № 31 под руководством преподавателя Вячеслава Блохина и стала победителем в состязаниях. Двадцать секунд не дотянула до лидерства команда лицея № 111, третье место досталось участникам школы № 29. Остальным, даже если они не оказались в числе победителей, эти навыки – умение ориентироваться и быстро действовать в сложной обстановке – пригодятся в жизни.

Татьяна ШИПИЛОВА.

Фото **Ярослава Беляева.** Новокузнецк.

криминал

Мошенники под видом милиции

В беловском поселке Бачатский мошенники «играли» на доверии детей к милиции и отбирали у них сотовые телефоны.

С подобными заявлениями в поселковое отделение милиции вначале обратились родители двух пятиклассников, к которым подошел «дяденька милиционер» и стал строго спрашивать их про учебу. Затем он потребовал у мальчишек сотовые телефоны – якобы для служебных целей. Собрав мобильники, страж порядка поспешно зашагал прочь.

Чуть позже в милицию обратилась мать еще одного точно так же обманутого 8-летнего мальчика. Правда, теперь в рассказе фигурировала девушка, представившаяся сотрудницей подразделения по делам несовершеннолетних…

После кропотливой работы, в том числе и в сотовых ломбардах, истинным стражам правопорядка удалось поймать лжемилиционеров. Мошенниками оказалась влюбленная парочка местных жителей: мужчина ранее был судим, а его подруга уже не первый год состоит на учете в местном наркологическом диспансере. По информации пресс-службы областного ГУВД, в отношении задержанных возбуждено уголовное дело.

Валерия ШЕВЦОВА.

кроссворд

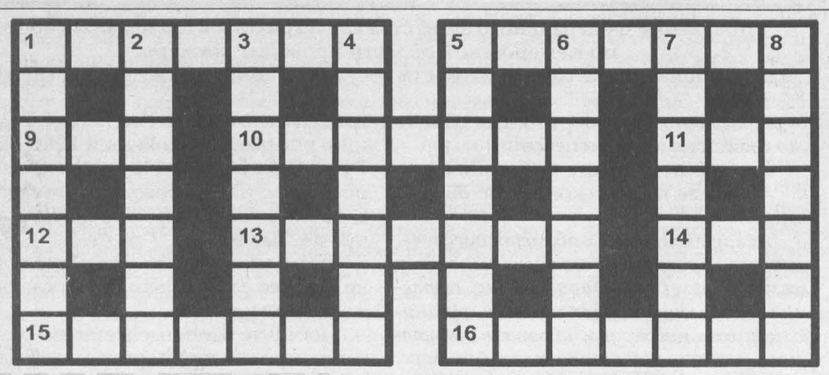

По горизонтали: 1. Киноактер, народный артист СССР. 5. Французский физиолог и врач 18-19-го веков. 9. Крестный отец по отношению к родителям крестника. 10. Чувство, ощущение большого душевного удовлетворения. 11. Материальная единица наследственности. 12. Территория за линией фронта, на которой не происходит военных действий. 13. Популярная песня Соловьева-Седого. 14. Змея подсемейства удавов с яркой окраской. 15. Химический элемент, металл. 16. Тропический фрукт.

По вертикали: 1. Устройство для определения местонахождения различных объектов. 2. Обличительное литературное произведение. 3. Герой популярной повести А.Линдгрен. 4. Знак зодиака. 5. Предварительная развеска и упаковка товаров. 6. Данные котировки ценных бумаг на конец месяца, квартала. 7. Раздел математики. 8. Мелкая разменная монета в Аргентине.

По горизонтали: 1. Ланкастер. 5. Дюпуанс. 9. Кум. 10. Радость. 11. Ген. 12. Тыл. 13. Соловьи. 14. Боа. 15. Рутений. 16. Авокадо.
По вертикали: 1. Локатор. 2. Памфлет. 3. Карлсон. 4. Водолей. 5. Фасовка. 6. Уставимо. 7. Алгебра. 8. Сентаво.

Главный редактор Юрий КУХМАРЬ. kuhmar@knews.polenet.ru
Коммерческий директор Татьяна СМОЛИНА. t.smolina@kuzbass85.ru, тел. 72-55-47.
Газета «Кузбасс» учреждена администрацией Кемеровской области и журналистским коллективом редакции. Зарегистрирована Омской региональной инспекцией по защите свободы печати и массовой информации 27.01.94 г., свидетельство о регистрации №54.

Мнение редакции не всегда совпадает с мнением авторов.
АДРЕС РЕДАКЦИИ: 650991, ГСП, г. Кемерово, пр. Октябрьский, 28.
Электронный адрес: official@kuzbass85.ru, official@knews.polenet.ru; news@kuzbass85.ru, news@knews.polenet.ru; reclama@kuzbass85.ru, reclama@knews.polenet.ru
СПРАВКИ: по рекламе — 72-25-23, 72-22-03; по письмам — 72-50-45; по редакции — 72-32-74. Тел./факс 72-12-10.

СОБСТВЕННЫЕ КОРРЕСПОНДЕНТЫ: в Новокузнецке — 46-41-59, Междуреченске — 4-23-48, Тяжинском — 2-17-94.
Газета является участником процесса по формированию единого информационного пространства.
Материалы газеты, в том числе коммерческие предложения и реклама, размещаются на интернет-сайте: www.kuzbass85.ru
Редакция не отвечает за содержание публикуемых объявлений.
Время подписания номера в печать по графику 20.00.

Сдан в печать 19.35. Объем 2 п.л. Печать офсетная.
Тиражи во вторник, среду, пятницу — 11056; четверг — 31352; субботу — 11809; «Свежий ветер» — 714.
Газета набрана и сверстана на компьютерном комплексе газеты «Кузбасс».
По вопросам качества печати звонить по тел. 45-49-19.
ОАО ИПП «Кузбасс»: 650630, г. Кемерово, пр. Октябрьский, 28.
Заказ № 177.