Кемеровская областная научная библиотека
Газетно-журнальный фонд

Что обещают метеорологи?

669092 Е

Издается с 7 января 1922 года.

ОБЛАСТНАЯ МАССОВАЯ ГАЗЕТА

Кузбасс

92 (24570) 28 МАЯ 2008 г., СРЕДА

Май

пн.	5	12	19	26
вт.	6	13	20	27
ср.	7	14	21	**28**
чт. 1	8	15	22	29
пт. 2	9	16	23	30
сб. 3	10	17	24	31
вс. 4	11	18	25	

КУРС ВАЛЮТЫ (ЦЕНТРОБАНК)

$ 23,55 руб.

€ 37,12 руб.

Интернет-приемная губернатора www.mediakuzbass.ru
Письмо А.Тулееву — ответ А.Тулеева

в Курсе дела

Непредсказуемые погодные скачки мешают карты селянам, огородникам-горожанам, отпускникам, мучают метеозависимых людей. Плохая погода? А что, собственно, это такое? Когда дождь? Но бывает, что дождя ждут не дождутся самые разные люди, звери и растения. Солнце? Но бывает и оно недоброе, убивающее, сжигающее... Так что согласимся с рязановским вариантом, по которому у природы нет плохой погоды, и просто расскажем, чего нам ждать от природы этим летом...

Полгода – плохая погода?

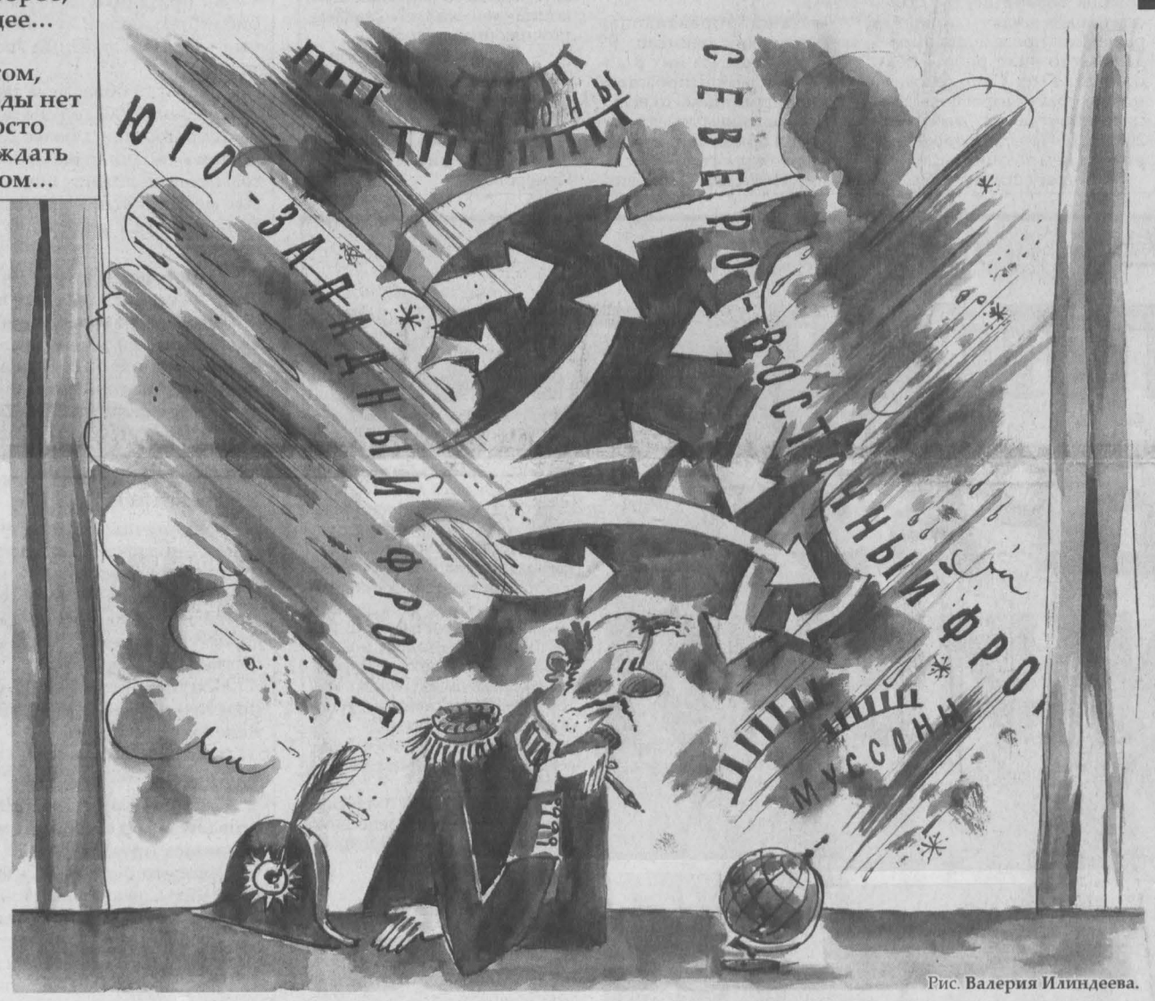

Рис. **Валерия Илиндеева.**

Слово - **Галине ТЮКАЛО, ведущему агрометеорологу ГУ «Кемеровский ЦГМС»:**

- В ночь на 29 мая по северу еще сохраняется угроза заморозков. Днем стало потеплее, и людям показалось, что все нормально. Но пока если днем тепло, то ночью обязательно будет сильное выхолаживание. В прошедшие ночи температура опускалась до минус пяти градусов на почве, а в воздухе -1 – -2. На высоте двух сантиметров – самый морозобойный слой. Здесь температура понижалась до -8 градусов.

Ночные температуры за счет сильного ночного выхолаживания при ясном небе еще будут плюс 4 - 9, по северу – от 0 до -2. Дневные температуры будут постепенно повышаться, по югу уже в ближайшее время поднимутся днем до 25-27, без осадков. В начале июня будет очень тепло: ночью 5-10, днем – 25-30.

Пока нужно переждать, ничего не высаживать, все держать укрытым. Даже в теплицах дополнительно укрывать: в них тоже все может замерзнуть. Не нужно спешить высаживать капусту, или очень хорошо ее отливать. Мы хозяйствам, например «Береговому», порекомендовали, чтобы усилили поливы. Если капуста прижилась, она выдержит понижение и до -6. Но если ее только посадили и она хорошенько не укоренилась, то погибнет.

В первой декаде июня должна сохраниться теплая погода, но вероятность заморозков до 10 июня, как обычно, есть. Все зависит от того, как поведет себя циклон, который сейчас западнее нас. Он может захватить северные районы Кузбасса, и тогда получим холодные массы, по северным районам будут заморозки. Поэтому высаживать в грунт лучше после 10 июня.

В антициклоне воздушные массы движутся по часовой стрелке. Когда антициклон чуть смещается, у нас происходит вынос с юго-запада. Когда гребень, то есть центр высокого давления, подходит к нам, идет заток очень холодной воздушной массы с севера. Сейчас устанавливается юго-западный вынос, и с центра континента пойдет теплый воздух, будет очень тепло.

Дальше в июне погода будет умеренно теплая, с осадками. По сезонному прогнозу температура в пределах нормы, это среднемесячная 14-17 градусов, осадков больше нормы, как раз хорошо для зерновых, это, как закон, хороший урожай.

В июле температура также в пределах нормы, осадков больше нормы.

В августе в пределах нормы и температура, и осадки.

Сентябрь – температура ниже нормы на один градус, а осадков больше нормы. Для уборочных работ будут сложные условия.

В целом лето умеренно теплое и влажное. В связи с изменениями климата в последние лет десять летом у нас нет недостатка осадков. Раньше говорили, что у нас резко континентальный климат, лето короткое и жаркое, а сейчас жаркий период очень короток или его вообще нет, а осадков много. Зато зимы стали теплее. Есть какие-то холодные периоды, например, январь в прошедшую зиму. А в остальные месяцы температура была выше нормы.

Но вся соль в том, что у нас не бывает ровной погоды. В целом месяц в пределах нормы, осадков – больше нормы. Но что это значит? Посмотрите май: зима-лето, зима-лето, зима-лето! У нас нет золотой середины: очень резкие перепады температуры, от сильной жары к сильному холоду.

А прогнозы и на будущее не слишком благоприятные: в связи с изменениями климата у нас будут наблюдаться еще более резкие перепады температуры, атмосферного давления, еще больше усилится ветровая деятельность, больше будет гроз, града. Потому что нередко будет такая ситуация: стоит жара 30-35 градусов, а тут идет холодный фронт на раскаленную земную поверхность. Вот тебе и ливневые осадки, и сильный ветер, и сильный град...

И два мнения читателей о погоде.

Антонина СМИРНОВА, ветеран труда, пенсионерка:

- Дома холодно, отопление-то отключено. Спала под одеялом, сверху набросав шали и даже кофточку. Но я еще кое-как передвигаюсь, а каково соседке из второго подъезда: она парализованная, все время мерзнет...

Мне кажется, весна в этом году холоднее, чем обычно. Бывало – ночка, ну, другая, когда яблони цветут, а теперь – холодно, холодно, холодно... Я здесь записала: сегодня ночью было у нас плюс один, в Новокузнецке плюс два, а вот в Таштаголе – плюс семь, потеплее. Теперь мне, конечно, это не надо, но все равно записываю по привычке. Чтобы не забыть, если кто спросит. Я же с восьмидесятых годов все время и про погоду записывала, и когда что сажала, пикировала, семена то обмагничивала, то морозила в холодильнике. И когда потом знакомые спрашивали, всегда знала, когда что делать. А теперь какие посадки?

Любовь ПОРШИНА, огородница:

- Жизнь учит-учит, что у нас Сибирь, а не Краснодарский край, но мы все равно надеемся и верим, что все обойдется. Сейчас в одной теплице, она под пленкой, под укрывным материалом и на навозной подушке помидоры, в другой – перцы и баклажаны, тоже под укрывным материалом и с обогревателем, еле-еле удлинителя хватило. Но у меня хоть это все рядом с крыльцом. А каково тем, у кого огороды далеко?

Вот сегодня не знаю, рассаживать ли помидоры. С одной стороны, страшно, вдруг еще будут заморозки. С другой – если сразу пекло и не успеют прижиться, им тоже будет плохо...

Подготовил **Игорь АЛЁХИН.**

КУРЬЕР

власть

• Вчера Аман Тулеев встретился с Чрезвычайным и Полномочным Послом Киргизской Республики Р. А. Аттакуровым.

Делегация Киргизской Республики прибыла в Кузбасс для участия в выставке-ярмарке в рамках VII Кузбасской международной недели предпринимательства и бизнеса, которая проходит в Кемерове.

На встрече с губернатором гости обсудили проблемы развития социально-экономических и культурных отношений между регионом и республикой.

Киргизскую сторону интересуют вопросы поставки угля, продукции неорганической химии, древесины, угледобывающих машин и оборудования. Со своей стороны они готовы увеличить поставки в Кузбасс продукции текстильной промышленности, ткани, а также ранних овощей и фруктов. Особый интерес вызвала возможность развивать отдых и туризм для кузбассовцев в районе озера Иссык-Куль.

• Вчера Аман Тулеев выразил соболезнования губернатору Челябинской области П.И.Сумину в связи с крушением грузового самолета Ан-12, унесшим жизни 9 человек.

В 10 километрах от челябинского аэропорта при заходе на посадку разбился грузовой самолет Ан-12 авиакомпании "Московия", выполнявший рейс Челябинск-Пермь. Все девять членов экипажа, находившиеся на борту, погибли. Пассажиров и груза в самолете не было. Создана комиссия по расследованию причин катастрофы. Найден "черный ящик".

• С 1 сентября нового учебного года более 8 тысяч школьников Кемерова будут питаться по-новому.

В Кемерове в рамках реализации федерального экспериментального проекта «Школьное питание» создано муниципальное автономное учреждение (МАУ) с одноименным названием. Напомним, в реализации федерального проекта участвуют около 120 образовательных учреждений из 14 регионов РФ, среди них и Кемеровская область.

• В Управлении Росрегистрации по Кемеровской области продолжает работать телефонная автоинформационная система по государственной регистрации прав собственности на недвижимое имущество.

Позвонив по телефону 35-74-16, можно узнать, какие документы необходимы для регистрации договора купли-продажи квартиры, приватизации, каков размер государственной пошлины и график приема и выдачи документов. Данная информация предоставляется круглосуточно и бесплатно.

проверки

Более 500 детей в возрасте до 16 лет, гулявших на улицах в ночное время без сопровождения взрослых родственников, выявили кузбасские милиционеры за время действия новой нормы областного закона «Об административных правонарушениях».

За нарушение закона штрафы до 50 тысяч рублей грозят администрациям ночных развлекательных учреждений. А родители за подобное правонарушение могут быть оштрафованы на сумму до трех тысяч рублей.

Как сообщили в Главном управлении внутренних дел по Кемеровской области, за время действия новой нормы административные санкции (как предупреждения, так и штрафы) применены к 350 родителям, а также к 80 юридическим и должностным лицам.

Климат

29 мая облачно с прояснениями, ночью в отдельных районах дожди, грозы, днем преимущественно без осадков, ветер южный 4-9 м/с., порывы до 14 м/с. Температура ночью +10° – +15°С, днем +18° – +23°С, по югу до +30°С.

30 мая переменная облачность, преимущественно без осадков, ветер южный 4-9 м/с., порывы до 14 м/с. Температура ночью +6° – +11°С, днем +23° – +28°С, по югу до +33°С.

Прогноз погоды на 28 мая

Переменная облачность, в отдельных районах дожди, местами сильные, грозы, ветер восточный умеренный, при грозах сильный. Давление будет падать, влажность существенно не изменится.

Общий уровень загрязнения атмосферы ожидается невысокий. Магнитное поле Земли — от неустойчивого до возмущенного.

Восход 05.43
Заход 22.43
Долгота дня 17.00

Восход 3.18
Заход 15.25
Новолуние 3 июня

день
ночь
температура

ясно
малооблачно
облачно
дождь

Прогноз предоставлен Кемеровским гидрометеоцентром.

Как стало известно...

Служба новостей «Кузбасса», тел.: 52-36-45, 52-67-67

«Карьер под боком»-2

16 мая «Кузбасс» опубликовал материал «Карьер под боком», в котором жители деревни Дмитриевка Кемеровского района выражали активный протест против ведения работ по добыче базальта рядом с их населенным пунктом. Работы велись без лицензии и были приостановлены по решению совместной комиссии с привлечением специалистов департаментов природных ресурсов и экологии и лесного комплекса Кемеровской области, федеральных служб Ростехнадзора, Росприроднадзора, в компетенции которых - вопросы экологической и природоохранной деятельности на территории Кузбасса, а также ГУВД Кемеровской области.

«Кузбасс» планировал вернуться к теме. Вчера получен ответ от **Владимира КОВАЛЕВА,** заместителя губернатора по природным ресурсам и экологии:

- В администрации области состоялось заседание совета по природопользованию, на котором рассматривалось предложение о выставлении Марьинского участка базальтовых порфиритов (Кемеровский район) на аукцион. Хотя данное месторождение специалистами оценивается как весьма перспективное, члены совета (представители региональных и федеральных природоохранных органов, а также научных и общественных организаций) посчитали, что выдача лицензии на разработку участка приведет к определенным неудобствам для жителей деревни Дмитриевка. Есть и реальная опасность, что освоение месторождения окажет негативное воздействие на протекающую поблизости реку Барзас. В итоге обсуждения совет единогласно решил отказаться от выставления участка на аукцион.

Игорь КОРОЛЕВ.

«Кокс» возьмётся за строительство жилья

В Киселёвске в ближайшие годы может появиться новый жилой комплекс. Инвестировать проект будет УК «Промышленно-металлургический холдинг» (ПМХ), представленный в Кузбассе кемеровским АО «Кокс», действующими и строящимися шахтами и другими предприятиями.

ПМХ предложил взяться за этот проект губернатор Аман Тулеев. Вчера при подписании соглашения о социально-экономическом сотрудничестве между администрацией области и ПМХ Аман Тулеев отметил, что холдинг уже не первый год переселяет людей с подработанных угледобывающими предприятиями территорий (переселено около 900 семей). Сейчас в повестке дня вопрос о сносе ещё более 100 домов. Но возможности вторичного рынка жилья в Киселёвске (людям приобретаются квартиры в основном на вторичном рынке) ограничены. Председатель наблюдательного совета ПМХ Борис Зубицкий поддержал предложение губернатора и заявил, что холдинг будет выделять средства на строительство нового микрорайона. Месяца через три, по словам Бориса Зубицкого, совместно с городскими властями будет выбрана конкретная площадка. Пока не определены параметры нового комплекса, но предполагается, что он будет рассчитан на проживание не менее 3 тысяч человек.

Этот проект дополнит те программы, которые ПМХ уже не первый год реализует в Кузбассе. 60 млн. рублей в текущем году компания выделит на содействие реализации приоритетных национальных проектов в регионе. Более 44 млн. рублей пойдёт на социальные программы предприятий ПМХ. На снос ветхого жилья в Киселёвске с подработанных земель закрытой шахты им. Вахрушева – 22 млн. рублей. Своим работникам компания будет частично компенсировать процентную ставку по ипотечным кредитам, учащимся подшефных учебных заведений – выплачивать персональные стипендии.

Татьяна БОРИСОВА.

Капитальный ремонт жилищного фонда – приоритетное направление государственной политики. В этом году кемеровчане как никогда почувствуют это на себе. Почти 60 процентов домов будут отремонтированы за счет средств, поступивших из федерального фонда содействия реформированию ЖКХ. Об этом на последней пресс-коференции в администрации города рассказал исполняющий обязанности заместителя главы города по ЖКХ Олег Самодумов.

Идет ремонт

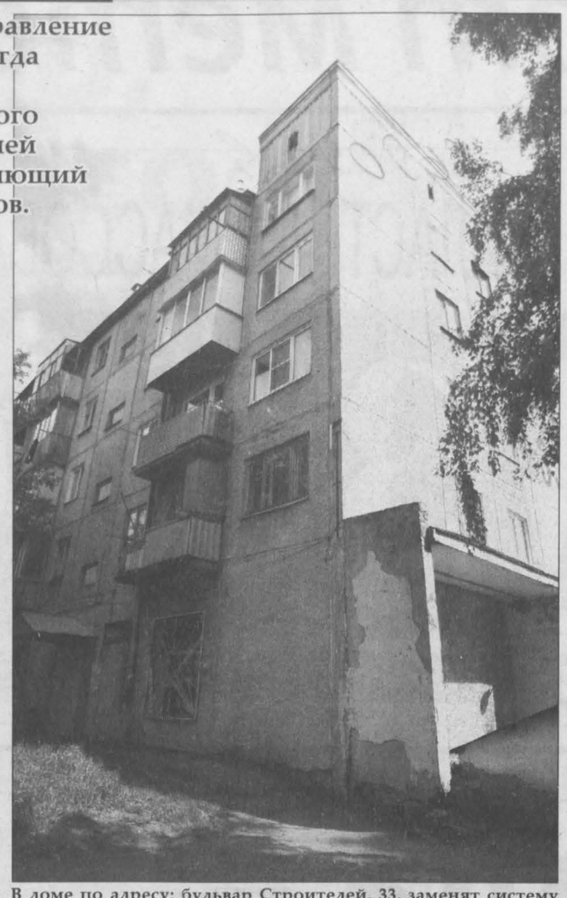

В доме по адресу: бульвар Строителей, 33, заменят систему отопления и благоустроят территорию.

Четыре источника финансирования

- Кемерово на протяжении трех лет стабильно выполняет взятые на себя обязательства по проведению капитального ремонта многоквартирных домов, - говорит Олег Юрьевич, отмечая, что проблемы с недоремонтом характерны для всего жилфонда страны. – Точкой отсчета для нас стал 2005 год, когда город стал столицей проведения областного праздника – Дня шахтера. В тот год было капитально отремонтировано 326 объектов, в 2006 году – 137, в 2007-м – 211.

Что же предполагается сделать нынче? Итак, с мая по сентябрь на капитальный ремонт жилых зданий будет направлено около 347 миллионов рублей. По линии федерального Фонда содействия реформированию ЖКХ выделено почти 200 млн. рублей, еще 120 млн. рублей направляется из городского бюджета и 10 миллионов – из областного. В программе капремонта поучаствуют и деньги собственников: кемеровчане на обновление своих жилищ соберут более 17 миллионов рублей.

И.о. замглавы назвал также общее количество ремонтируемых зданий и виды работ. Ремонт будет произведен на 220 домах, будет выполнено 244 вида работ. Среди последних лидируют ремонт кровель и замена систем отопления. За пять месяцев в городе приведут в порядок системы отопления в 76 домах, починят крыши у 117 зданий. Кроме того, в областном центре продолжаются традиционные программы по ремонту межпанельных швов, подъездов, установке металлических дверей, козырьков над подъездами. К слову, на сегодня в работе находятся 48 таких объектов, или 20 процентов от запланированного.

Порядок проведения капремонта-2008 определен следующим образом: на все 244 вида работ утверждены подрядные организации. Они выбирались службой единого заказчика жилищно-коммунальных услуг (УЕЗЖКУ) методом квалификационного отбора.

- Претендентов было достаточно много, - уверяет Олег Юрьевич. – Около 50 организаций этот отбор выдержали. С ними заключены соответствующие договора. Сроки проведения работ в этом году также определены намного жестче: начало - май, завершение - сентябрь.

Еще один момент, который волнует горожан, - качество выполненных работ. Порой оно вызывает нарекания со стороны домовладельцев. Заранее реагируя на возможные претензии, Олег Самодумов сообщил, что в состав приемочной комиссии вошли представители технического отдела службы заказчика ЖКУ, жилищной инспекции и самих жильцов. Так что исполнителям будет трудно «схалтурить».

Помощи дождались

На встрече журналистов с и. о. заместителя главы города по ЖКХ поднималось множество проблем, связанных с жилищным фондом. Пожалуй, одним из самых любопытных и сложных стал вопрос о порядке отбора многоквартирных домов для включения в программу ремонта. Не секрет, что множество зданий областного центра ждет помощи годами. Поэтому неравнодушные к своему имуществу горожане требуют скорейшего включения их жилых помещений в программу ремонта. Однако экстренную помощь получают наиболее обветшавшие дома. Кроме того, финансовая поддержка оказывается тем домам, в которых образованы товарищества собственников жилья и принято решение о проведении определенного вида работ. Как сообщил Олег Самодумов, в городе практически сверстан план капитальных работ на 2009 год. Правда, корректировки в нем возможны.

К интересному выводу подтолкнула беседа с директором ООО УК «РЭУ-1» Николаем Шевченко. Долгое время в сознании собственников складывался стереотип, что наши дома не ремонтируются десятилетиями. Теперь ситуация меняется. Объясним это на примере РЭУ-1.

- Наша управляющая компания обслуживает 99 жилых домов. Из них 8 домов будут ремонтироваться с субсидированием, то есть с предоставлением денег из городского, областного и федерального бюджетов, - рассказывает Николай Петрович. – Общая сумма финансирования восьми объектов составляет 9 млн. 114 тыс. рублей. На сегодня мы уже отремонтировали три дома на сумму 2 млн. 500 тыс. рублей.

По информации Николая Шевченко, небольшая задержка произошла по федеральным средствам, так как для получения этих денег требовалось открыть «чистый» лицевой счет в банке. А для этого пришлось собрать множество разрешительных документов.

- На сегодняшний день все сделано, - уверяет Николай Петрович. – Подрядчик нас проавансировал в сумме 30 процентов от стоимости работ.

Директор компании отдельно остановился на «капремонтных» деньгах, которые собираются с жильцов с прошлого года. Как известно, с апреля текущего года этот платеж составляет 2 рубля 30 копеек с квадратного метра жилплощади. Деньги аккумулируются на специальном счете в УЕЗЖКУ г. Кемерово. По рекомендации эксплуатационных организаций и решению жильцов они направляются только на капитальный ремонт. В РЭУ-1 собственники оставшегося 91 дома насобирали на капремонт 10,5 млн. рублей.

- На эти деньги мы полностью выполнили работу на 40 объектах, 5 домов находятся в работе, которую на днях завершим, - дает подробную раскладку Николай Шевченко. – Таким образом, в общей сложности у нас уже сейчас отремонтировано 51,4 процента жилфонда.

- Получается, что этим летом капитальным ремонтом в той или иной степени вы охватите 100 процентов обслуживаемого управляющей компанией жилья? – задаем уточняющий вопрос.

- Да, каждый дом получит капитальный ремонт. В сентябре мы должны его завершить.

Евгений БЕСЕДИН.
Фото **Евгения Курскова.**
Кемерово.

Стройплощадка как образ жизни

Три кемеровских общежития гостиничного типа по проспекту Октябрьскому под номерами 40, 42 и 44, больше известные жителям областного центра как «три поросенка», долгие годы вполне оправдывали свое нелестное прозвище. Четыре года назад здесь началась реконструкция комнат под одно- и двухкомнатные квартиры. Если связанные с этим процессом житейские неудобства жители еще как-то соглашались терпеть в надежде, так сказать, на светлое будущее, то вокруг строительства на территории общежитий двух «неопознанных объектов» разразился настоящий скандал. Были коллективные жалобы, обращения в средства массовой информации. Сегодня, когда жизнь в условиях грандиозной стройплощадки, похоже, близится к концу и территория постепенно обретает цивилизованный вид, жителей общежитий по-прежнему волнуют вопросы их нелегкого бытия. Например, вернут ли детям игровую площадку, когда уберут строительный мусор, а также притиснувшиеся к их домам уличные туалеты и коммерческие киоски.

«Это просто вопиющий факт беспредела... Строительство начато стихийно-спешно, без всяких табличек, указателей и рекламно-информационного щита, - писали в жалобе аж на имя губернатора Кемеровской области жители означенных общежитий. – Застройка города должна осуществляться в соответствии с разработанным и утвержденным Генеральным планом развития города, и мы убеждены, что в нем не могло быть предусмотрено столь нелепое уплотнение. Данная застройка... ухудшает условия проживания большого количества семей».

Поскольку, несмотря на жалобы граждан, стройка шла своим ладом да чередом, земля полнилась самыми разноречивыми слухами и толками.

Сегодня основные строительные работы на территории трех общежитий практически завершены. Строители отсыпают дороги гравием, укладывают асфальт и тротуарную плитку. «Яблоко раздора» оказалось магазином с кафе, говорят, совсем неплохим.

Но почему людям сразу не дали исчерпывающей информации и гарантий, которые бы сняли напряжение? На запрос редакции газеты «Кузбасс» по поводу коллективной жалобы жителей общежитий по проспекту Октябрьскому №40, 42 и 44 был дан ответ за подписью заместителя главы города, начальника управления городского развития И.В. Середюка:

«Комитетом строительного контроля администрации города Кемерово обществу с ограниченной ответственностью «Аквамаркет» на основании представленных согласно ст. 51 Градостроительного кодекса РФ документов были выданы разрешения на строительство универсального магазина по проспекту Октябрьскому, 40б, и кафе на 50 посадочных мест по проспекту Октябрьскому, 42а. Право аренды участков для размещения указанных объектов было приобретено ООО «Аквамаркет» через участие в открытом аукционе. Проектная документация строительства магазина и кафе, а также благоустройство прилегающей к ним территории согласованы с управлением архитектуры и градостроительства администрации города Кемерово. В соответствии с проектом благоустройства территории запланированы следующие мероприятия:

- посадка деревьев в количестве 77 штук, восстановление существующего газона;
- устройство тротуаров, дорожек и площадок;
- установка малых архитектурных форм: урн, парковых скамей, контейнеров для мусора, светильников для городского освещения, карусели, качалки, песочницы, качелей, гимнастического городка, баскетбольной стойки, теннисного стола, фонтана и беседки;
- с целью изоляции дворового пространства общежитий между зданиями предусмотрена декоративная ограда.

7 мая 2008 года специалистами комитета строительного контроля проведена проверка выполнения работ по благоустройству. Установлено, что работы по благоустройству территории начаты и ведутся в соответствии с проектом. После завершения работ, предусмотренных проектом благоустройства и озеленения, беспрепятственный подход и подъезд к указанным общежитиям будет обеспечен».

Но вопрос остается: почему руководство ООО «Аквамаркет» не проинформировало своевременно здешнее население, дабы успокоить волнения?

«Насколько мне известно, к нам в компанию никаких письменных жалоб не поступало, - комментирует ситуацию заместитель директора ООО «Аквамаркет» Алексей Ващенко. - О негативном отношении жителей к строительству магазина и кафе мы знаем только со слов строителей, непосредственно работающих на этих объектах. Но это и понятно, когда вокруг идет большая стройка, жителям приходится терпеть временные неудобства.

По поводу демонтированной детской площадки сразу же хочу сказать, что в самое ближайшее время она будет восстановлена. Мы уверены, что и наш новый магазин найдет своих постоянных покупателей. К тому же мы построили здесь и небольшое уютное кафе. Это будет не просто какая-то дешевая забегаловка, а настоящее семейное кафе с игровой комнатой, где можно отдохнуть вместе с детьми. Есть проект благоустройства территории. Работы по его реализации идут полным ходом, сейчас ведется подготовка под асфальтирование, восстанавливаются дороги между общежитиями, которые находились в весьма плохом состоянии. Уже выложены дорожки из тротуарной плитки, сделаны бордюры. По окончании работ все будет выглядеть лучше, чем было».

Комендант общежития №40 Татьяна Лебедева, принявшая участие в разговоре, сразу же засыпала Алексея Сергеевича наболевшими вопросами: «Вы могли бы дать распоряжение строительной бригаде убрать мелкий мусор? Мы уже по факсу отправляли в вашу компанию предписание, но ответа никакого не получили. Кругом лежат плиты, проходы засыпаны камнями...»

«Это не просто камни, а бут, уплотнитель под новый асфальт, - отвечает Ващенко.

- А временные туалеты, которые вы для строителей установили, нельзя убрать?

- По туалетам мы в ближайшие дни примем решение.

- Киоски в связи со строительством были перенесены практически к общежитиям. Их надо убирать.

- Они вам мешают?

- Они всем мешают.

- Вообще-то это не наши киоски. Я поговорю, конечно, с руководством, но не уверен, что мы можем вам в этом помочь.

- Можете назвать точные сроки завершения работ по благоустройству территории?

- Если погода нас не подведет, то до конца июля, я думаю, мы справимся.

- А можно в первую очередь сделать детскую площадку – все-таки лето наступает, а мамочкам с детьми негде гулять?

- Мы обязательно поговорим об этом с подрядчиком и сделаем все возможное.

- Несанкционированные гаражи будете убирать? Лучше на этом месте сделали бы стоянку.

- Давайте встретимся в пятницу и обсудим все эти вопросы более предметно.

- С удовольствием. Жаль, что мы с вами раньше не познакомились...

Вот как замечательно люди беседуют, тихо порадовалась я. Сразу кучу вопросов обсудили. Только почему для этого пришлось встречаться в кабинете журналиста, а не в общежитиях?

Кстати, дежурная одного из общежитий Людмила Ковалева высказала мнение, что если бы его жители получили своевременную и точную информацию, шума и ажиотажа вообще бы не было. И писем бы с жалобами не было. Разве нельзя было собрать жителей и все популярно объяснить?

От редакции. Пока материал готовился к публикации, туалеты были демонтированы, а строительного мусора на площадке стало поменьше.

Светлана ЕРШОВА.
Фото **Федора Баранова.**

Курьер

каникулы

• В Международный день защиты детей, отмечаемый 1 июня, в Кемерове начнется первый сезон работы детской железной дороги "Дорога детства".

Сейчас полным ходом идет строительство второй очереди объекта — учебного корпуса юных железнодорожников на станции «Пионерская» и обустройство дополнительной остановки на разъезде неподалеку от Кузбасского моста.

Работать детская железная дорога будет только в летний период.

• Более 21 000 юных кемеровчан во время каникул будут работать в детских трудовых объединениях.

Старшеклассники будут участвовать в уборке и покраске подъездов жилых домов, очистке и озеленении улиц, парков, скверов и школьных дворов, благоустраивать детские и спортивные площадки, оказывать помощь ветеранам войны и труда, одиноким пожилым людям.

факт

В Юрге будет открыт инновационный центр.

Центр разместится на одной из центральных улиц города в добротном трехэтажном здании. Обживать инновационный центр предложено преподавателям и студентам Юргинского технологического института Томского политехнического университета (ЮТИ ТПУ).

По мнению руководителя города, создание инновационного центра будет способствовать внедрению имеющихся в институте и городе научных разработок и консолидации всех ресурсов, направленных на создание новых рабочих мест в области инноваций, в первую очередь для молодёжи.

новости культуры

• Вчера в Кемерове, в Центральной детской библиотеке им. А. М. Береснева, чествовали лучших сотрудников муниципальных библиотек города.

На празднике, который собрал 60 сотрудников библиотек города, лучшим вручили благодарственные письма, Почётные грамоты и компьютерную технику.

К слову, в областном центре 30 муниципальных библиотек. В 2007 году на постоянной основе их услугами пользовались более 100 000 читателей. Библиотекари выполнили около 100 000 читательских запросов, провели для них почти 10 000 культурно-досуговых мероприятий. Пользователям библиотек было выдано более 2 миллионов печатных и электронных изданий.

• Мастерицы новокузнецкой галереи «Творчество» — самые искусные в России.

Так решило жюри Всероссийского фестиваля искусств, ремёсел и декоративно-прикладного творчества, прошедшего в Набережных Челнах. Новокузнецкие рукодельницы привезли оттуда медаль I степени — за украшенные вышивкой старинные костюмы.

Всего же участниками фестиваля-конкурса «Живая традиция» стали 160 кружевниц, вышивальщиц, мастеров росписи и резьбы по дереву, чеканщиков и других народных умельцев со всей страны.

• Необычный фонтан украсил манежную площадь Ленинска-Кузнецкого.

В центре фонтанной чаши, в окружении водных струй и водопенных столбов, разместилась скульптура «Гимнастика», которая символизирует лучшие качества спортсменов – силу воли, мужество, талант и несгибаемый характер.

Монтаж этого фонтана, оснащенного подсветкой, практически завершил работы по благоустройству манежной площади.

суд да дело

Судебные приставы Яшкинского района арестовали забор одного из местных дорожно-строительных предприятий.

Организация задолжала более 600 тысяч рублей по налогам, пенсионным взносам, административным штрафам. В такую сумму судебные приставы оценили предварительно и стоимость бетонного ограждения. Окончательную оценку арестованному забору даст независимый оценщик. Если в ближайшее время должник не рассчитается с долгами, забор будет разобран на стройматериалы и передан на реализацию в счет погашения долга.

ПОДРОБНОСТИ: Арест такого имущества, как железобетонный забор, в практике судебных приставов редкость. Как правило, у предприятий за долги приставы арестовывают офисную технику, продукты производства либо оборудование.

криминал

885 литров коньяка на общую сумму 240 тысяч рублей арестовали сотрудники новокузнецкого городского отдела милиции по борьбе с незаконным оборотом алкогольной продукции.

Партия находилась в складе одного из магазинов в Кузнецком районе. Сомнение проверяющих вызвали акцизные марки на дорогостоящем товаре. Экспертиза показала, что марки поддельные.

На днях судьбу товара и меру наказания виновникам определит суд Заводского района.

спорт

Вчера в администрации Кемерова состоялось награждение городской команды шахматистов.

Напомним, спортсмены-интеллектуалы завоевали бронзовые медали в высшей лиге XV командного чемпионата России по шахматам среди клубных команд, который состоялся в Сочи. Всего в соревнованиях участвовали 16 команд.

По итогам выступлений команда столицы Кузбасса получила право участвовать в премьер-лиге чемпионата России, который пройдет в 2009 году.

Курьер

ЗАО «Кузбасский центр мониторинга производственной и экологической безопасности» выражает глубокое соболезнование Шкуренковой Наталье Васильевне в связи с безвременной кончиной ее мужа

ЛОМАКИНА Николая Ивановича.

Экостиль цивилизованного бизнеса

Промышленные предприятия так или иначе наносят вред окружающей среде. Правда, одни стараются минимизировать это нежелательное воздействие: строят экологичные производства с современными высокоэффективными фильтрами и очистными сооружениями, другие предпочитают нарушать экологическое законодательство и платить штрафы. Какой политики придерживается Сибирская горно-металлургическая компания? Об этом наш разговор с управляющим директором по производству ООО «УК «СГМК» Валерием Келлером и заместителем главного инженера по экологической безопасности Евгенией Янушкявичене.

Валерий Келлер:

– Сибирская горно-металлургическая компания проводит ответственную экологическую политику. Зачем строить новые предприятия по устаревшей технологии, закупать оборудование вчерашнего дня? Чтобы уже завтра начать модернизацию? «Скупой платит дважды» – известная русская поговорка, но она не про нас. Приведу лишь один пример. Многие слышали, что СГМК собирается строить в Таштагольском районе, недалеко от станции Учулен, цементный завод. Так вот, на начальном этапе проектирования СГМК приступила к разработке оценки воздействия на окружающую среду. Эту работу выполняет компания «ИнЭкА-консалтинг» (Новокузнецк), положительно зарекомендовавшая себя в Кемеровской области и других регионах России. В задании четко оговорено, что Учуленский цементный завод должен соответствовать экологическим нормам Российской Федерации. Будут учитываться и мнения людей, высказать они их смогут на общественных слушаниях.

Я считаю, что для устойчивого развития любой компании, в том числе и нашей, необходим современный подход в решении экологических задач, предотвращающий вредное воздействие на окружающую среду. Лучше минимизировать возможный ущерб, чем бороться с последствиями.

– Тем не менее, СГМК борется с последствиями, и довольно успешно. Имею в виду проект «Утилизация техногенных отходов и переработка металлолома».

Евгения Янушкявичене:

– Действительно, за 70 с лишним лет существования Кузнецкого металлургического комбината (ныне – НкМК) на его промплощадке скопилось более 15 миллионов тонн техногенных отходов. В настоящее время ООО «Сталь НК» добывает и перерабатывает металлосодержащие отходы (частично они вновь используются в доменных печах), а также производит фракционный и нефракционный щебень (идет на строительство и отсыпку дорог). В течение 8 – 10 лет все эти техногенные отходы будут утилизированы и переработаны.

– В январе 2008 года на коллегии областной администрации СГМК презентовала проект «СГМК-Ферросплавы». Одобрившие его губернатор Кемеровской области Аман Тулеев, представители областных и городских властей, депутаты, экологи много говорили о ресурсосберегающей и инновационной технологии ферросплавного производства. В чем она заключается?

Валерий Келлер:

– Инновация в том, что в высокошахтной плазменной печи совмещены две технологии – доменная и ферросплавная, а также в использовании отходящих газов для работы факела плазмы. Есть и другие преимущества такой печи перед отечественными аналогами. К примеру, количество потребляемой электроэнергии на тонну ферросплава обычно составляет от 4 до 6 МВт, в нашем случае – 2,5 МВт. Вполне ощутимая экономия. Более того, за счет забора 65% получаемого газа с колошника печи в рециркуляцию (максимальное использование окиси углерода) будет снижено количество восстановителя, подаваемого в шихту. В производстве будут использованы марганцевые брикеты, а также отходы (шлаки, пыль, газ), образующиеся при брикетировании.

– В России нет опыта применения подобных плазменных печей... Кто осуществляет разработку и реализацию проекта?

Валерий Келлер:

– Разрабатывали проект новосибирские ученые научно-производственного предприятия «Электроплазменное оборудование и системы» («Эпос»), проектные работы выполняет компания «Сибпроектэлектро», технологическое сопровождение – за учеными кафедры электрометаллургии СибГИУ, а также компетентными специалистами в области ферросплавного производства из Москвы.

Конструктивной особенностью печи является высокая шахта, благодаря которой технологические газы в рециркуляционном режиме будут использоваться более эффективно. Применение же плазмотронов в качестве источников тепла не только повысит КПД печи, но и снизит потери сырья. В результате мы будем иметь высокую экологическую чистоту процесса с минимальными выбросами в окружающую среду.

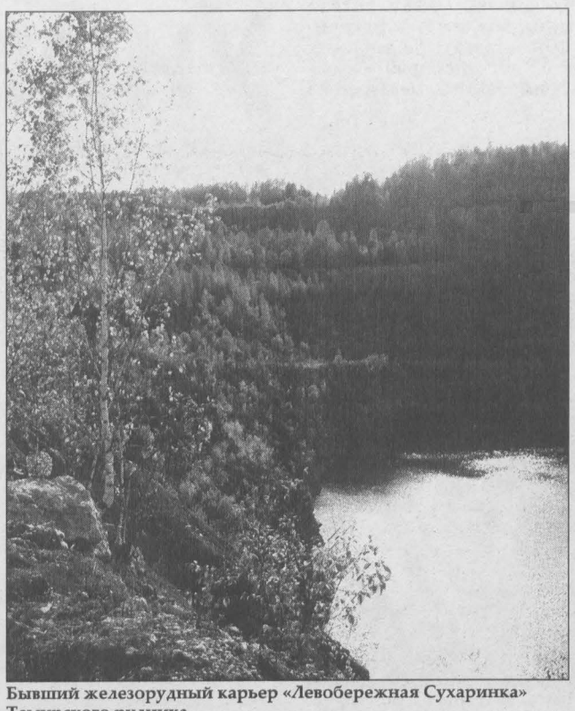

Бывший железорудный карьер «Левобережная Сухаринка» Темирского рудника.

– За счет чего выбросы будут минимальными?

Евгения Янушкявичене:

– В проекте применены современные схемы утилизации продуктов производства. Скажем, для утилизации газов, не использованных в технологическом процессе, применяется четырехступенчатая система сухой очистки, работающая в автоматическом режиме. Газы поступают в камеру дожигания, затем продукты горения охлаждаются путем смешивания с воздухом, забираемым с участков разливки, после чего газы проходят механическую очистку на установке циклонного типа. Последней ступенью в очистке являются высокоэффективные фильтры ведущего европейского производителя. В результате в атмосферу попадает очищенный воздух, что для промышленного Новокузнецка немаловажный фактор.

Технология плазменной плавки является одной из наиболее экологически безопасных, что подтверждается ее использованием на предприятиях металлургии в передовых странах, таких как Швеция и Германия.

При работе нового производства в Новокузнецке образование вредных веществ по сравнению с ООО «Сталь НК» будет снижено более чем в 1000 раз. Данные экологические показатели будут достигнуты за счет внедрения современных технологий и установки высокоэффективных газоочистных сооружений, КПД которых составит более 99,99%.

– Сколько людей будет работать на предприятии «СГМК-Ферросплавы»?

Валерий Келлер:

– Более 300 человек, многие из которых – бывшие работники «Стали НК». Кроме того, от развития ферросплавного производства напрямую зависит сырьевая безопасность НкМК и ЗСМК. Об этом на коллегии областной администрации говорил губернатор Аман Тулеев. В настоящее время марганец на металлургические предприятия привозят из Украины, Казахстана и Китая.

Качественный силикомарганец будет производиться из марганцевого концентрата Селезеньского месторождения (находится в собственности СГМК, его разработку осуществляет Шалымская геологоразведочная экспедиция), обогащенного на фабрике и спрессованного в брикеты в Темирской производственной компании.

– Современное экологичное оборудование, энергосберегающие технологии – все это требует серьезных капиталовложений...

Евгения Янушкявичене:

– Капитальные затраты на одну высокошахтную плазменную печь составляют 165 млн. рублей. Из них 45 млн. 550 тыс. рублей стоит только газоочистка (около 30% от общей суммы вложений). Деньги большие. Но мы все живем и работаем здесь, в Кузбассе, растим детей и внуков, строим планы на будущее. И нам не все равно, каким воздухом мы будем дышать завтра, какую воду будем пить и какой урожай родит наша благодатная земля.

Елена МОВА.

Фото **Ивана Чухова.**

И красота горячего металла

Своеобразной визитной карточкой Гурьевского металлургического завода можно назвать такой вид его продукции, как шары стальные мелющие, занимающие сегодня 16-23 проц. российского рынка. Итогом многолетней работы коллектива ОАО «Гурьевский металлургический завод» стало производство шаров мелющих повышенной объемной твердости. На презентации, которая прошла на предприятии 20-22 мая, потребителей данной продукции познакомили с последними достижениями технологии этого вида производства.

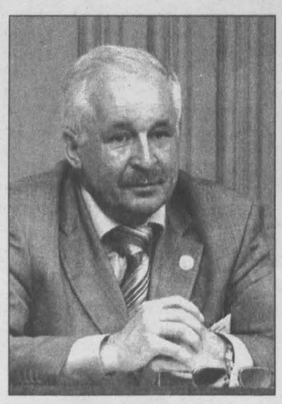

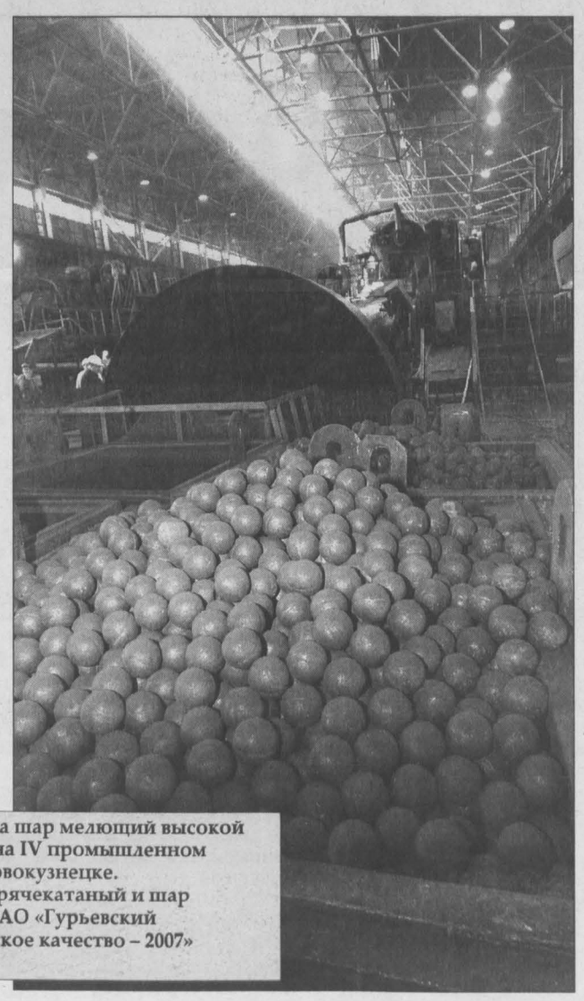

В октябре 2007 года Гурьевский металлургический завод за шар мелющий высокой объемной твердости получил золотую медаль и диплом на IV промышленном форуме «Металлургия. Город. Человек», прошедшем в Новокузнецке. А в декабре этого же года профиль боковины рештака горячекатаный и шар стальной мелющий диаметром 60 мм, произведенные в ОАО «Гурьевский металлургический завод», отмечены дипломами «Кузбасское качество – 2007» конкурса «Лучшие товары и услуги Кузбасса 2007 года».

Начало

...Начало начал Гурьевского металлургического производства – мартеновский цех – встретил жаром печей и завораживающей красотой потоков горячего металла. Начальник цеха Андрей Федорович Холин рассказывает:

– В том виде, в каком сейчас представляется мартеновский цех, он существует с 2001 года, когда мы ввели в эксплуатацию первую мартеновскую печь, в 2004 году появилась вторая печь. Годовой объем производства цеха составляет 210 тысяч тонн высококачественной стали. Вот на этих печах мы и выплавляем сталь, которая поступает затем в прокатный и шаропрокатный цехи и перерабатывается в товарную продукцию – товарный прокат и шары мелющие. Кстати, с момента ввода в эксплуатацию этих печей технология выплавки и разливки стали уже изменилась в сторону обновления, и теперь мы можем производить на этих печах практически весь мартеновский сортамент сталей в соответствии с требованиями потребителей.

Немного истории

Гурьевский завод основан в 1816 году как сереброплавильное предприятие. Всего за один строительный сезон здесь построено четыре сереброплавильных печи, которые 15 ноября выдали первую партию обогащенного серебряного концентрата. В 1826 году на Гурьевском заводе дала плавку первая доменная печь. Спустя год начато производство изделий из железа для промышленности и сельского хозяйства.

В 1840 году железоделательное отделение вытеснило сереброплавильное, Гурьевский металлургический завод становится предприятием черной металлургии – единственным в Западной Сибири. В 1925 году на Гурьевском заводе получен первый прокат.

В годы войны здесь выпускали сложнейшие виды фасонного проката для авиационной промышленности, здесь отливали металл для оружия, делали корпуса мин, окопные печи.

В 1965-1966 годах прошла первая реконструкция мартеновского цеха, в 70-х – реконструкция прокатного цеха. В 1993 году построен новый шаропрокатный цех.

Сегодня в состав Гурьевского металлургического завода входят мартеновский, сортопрокатный, шаропрокатный цехи. По словам специалистов, во все времена эксклюзивной продукцией ГМЗ были шары стальные мелющие. С начала их массового производства – с 1933 года – предприятие в течение 75 лет является одним из лидеров по выпуску мелющих шаров.

В советские времена на заводе производили шар катаный, производство составляло около 200 тыс. тонн.

Что мы знаем о шарах?

По словам управляющего директора ОАО «Гурьевский металлургический завод» А.В. Студенова, совершенствование технологии производства шаров стальных мелющих, контроль за качеством продукции – первостепенная задача гурьевских металлургов. Особенно четко необходимость этого проявилась в годы перестройки, когда возникли рыночные отношения, потребовавшие совершенствования и изменения технологии производства в сторону повышения качества продукции.

– В 2004 году перед коллективом была поставлена цель, – говорит А.В. Студенов, – выйти в производстве шаров на мировой уровень. Секрет прочности зарубежных шаров – в сплошном прокаливании. Поэтому в первую очередь изменения коснулись технологии закалки шаров: она стала многоступенчатой. Что мы для этого предприняли? Первым делом приобрели новое оборудование, аналогов которому в России нет. Это отпускная печь, которую мы запустили в эксплуатацию в октябре прошлого года. И уже осенью этого года завод стал первым металлургическим предприятием в России, где применили технологию низкотемпературного отпуска шаров, что позволило значительно повысить их качество и приблизиться к мировым стандартам. Работа по улучшению качества шаров не прекращается и по сей день.

У нас есть желание развиваться, есть идеи расширять рынок сбыта и увеличивать объемы выпуска продукции. Если сегодня наша продукция занимает 16-23 процента сегмента рынка, то мы ставим задачу вернуть прежние позиции и увеличить показатель до 30 процентов.

Некоторые нюансы

Начальник технического отдела ГМЗ кандидат технических наук И.В. Матвеев разъясняет, что благодаря изменению режима термообработки мелющих шаров впервые в отечественной практике на предприятии удалось получить шар с повышенной прокаливаемостью и объемной твердостью. Между тем сложилась ситуация, когда существующий ГОСТ на шары уже не отвечает потребностям рынка, а иного шара по иным техническим условиям, с иными технологическими и прочностными параметрами российским потребителям никто предложить пока не может.

На Гурьевском же металлургическом благодаря внедрению новых технологий удалось получить шар, обладающий ударостойкостью в 3,5 раза, а износостойкостью – в 1,5 раза большими, чем шар, произведенный по обычной технологии. Именно отпускная печь позволяет довести процесс термообработки шаров до логического завершения.

– В разработке этого проекта принимали участие не только специалисты нашего завода, но и ученые уральских и сибирских научно-исследовательских институтов, - говорит И.В. Матвеев. – Причем мы не останавливаемся в работе по совершенствованию системы закалки шара.

...Отпускная печь в шаропрокатном цехе сразу выделяется на фоне остального серо-металлического оборудования. Сине-белая расцветка выделяет новинку. Представитель ООО «ТД «ЭСТАР» В.С. Шульга рассуждает:

– Компания «ЭСТАР» заинтересована в расширении видов продукции наших заводов. Шар с объемной твердостью как раз является такой новинкой, которая используется в цементном, золотодобывающем производстве. В настоящее время цементные заводы используют шары импортного производства. Но мы научились делать такой шар, который по качеству не уступает зарубежным, это во-первых. А во-вторых, что немаловажно, наш шар вдвое дешевле импортных. Сейчас, когда наблюдается резкий скачок цен на металлопродукцию, естественно, все заинтересованы в использовании более качественной продукции по более низким ценам. Те, кто приехал знакомиться с новинкой ГМЗ, уже тем самым показали заинтересованность. Около 20-25 процентов гурьевской продукции идет в страны СНГ и дальнего зарубежья – в Латвию, Монголию, Казахстан, Украину, Киргизию, Узбекистан, Таджикистан. Остальное реализуется на внутреннем рынке России, и мы заинтересованы в расширении рынков сбыта.

Шар – под контроль!

Как пояснил управляющий директор ОАО «ГМЗ» А.В. Студенов, работают на предприятии и над улучшением химического состава стали.

Потому руководство предприятия взяло на себя обязательство самым серьезным образом контролировать технические параметры по всему переделу стали, от выплавки до окончательной термообработки. А это значит, что необходимо и новейшее оборудование для экспресс-лабораторий. Иначе улучшить систему контроля за качеством мелющих тел, приближенных к мировым стандартам, просто невозможно. И если ранее химический анализ в экспресс-лаборатории мартеновского цеха мог определить только содержание серы и углерода, марганца и фосфора, то новый спектрометр дает возможность получить и дополнительные сведения о содержании кремния, меди, никеля, хрома, титана, ванадия, цинка, алюминия. Быстро полученный результат анализа дает возможность еще при расплавлении предпринять необходимые меры для коррекции химического состава стали и получить качественный металл. Стоимость нового оборудования составила около 4 млн. рублей.

По результатам работы Сибирской ярмарки «Металлы Сибири – 2008» в номинации «Продукция предприятий черной и цветной металлургии» коллектив ОАО «Гурьевский металлургический завод» награжден Малой золотой медалью «За выпуск широкого спектра высококачественной металлопродукции».

Впечатления – положительные!

Представитель «Белгородцемента» С.Н. Богомазов приятно удивлен новинками Гурьевского металлургического.

– Мы хотели познакомиться не только с технологией производства мелющих шаров, но и методами контроля качества мелющих тел. Убедился, что действительно все на высшем уровне! Будем определяться в объемах и стабильности поставок. Нам нужен надежный, проверенный постоянный поставщик. Убедились, что несколько поставщиков – это довольно большой риск для производства. С постоянным поставщиком работать выгоднее, нарабатываются надежные связи, ты больше уверен в качестве его продукции.

С этим соглашается и Д.В. Олер, представитель Коршуновского ГОКа (г. Железногорск-Илимский).

– Цель моего посещения ГМЗ – познакомиться, как производятся и обрабатываются шары. Впечатления самые положительные. Мы и до этого постоянно сотрудничали с ГМЗ. Думаю, сотрудничество продолжится, на это настраивают новые технологии, внедряемые на предприятии. Воочию убедился, что красота горячего металла сопровождается еще и высоким его качеством! А что может быть надежнее этого для нас как покупателей?!

Татьяна КРАСНОСЕЛЬСКАЯ.

НА СНИМКАХ: управляющий директор ОАО «ГМЗ» А.В. Студенов; шаропрокатный цех.

Фото **Федора Баранова.**

Гурьевск.

Повышение объемов производства и улучшение качества продукции не единственная задача, которую ставит перед собой Гурьевский металлургический. Как и все предприятия металлургического холдинга Группы компаний «ЭСТАР», Гурьевский металлургический завод является предприятием социально ориентированного бизнеса. К 20 июля 2008 года – к 70-летию Гурьевска и Дню металлурга – ГМЗ планирует завершить капитальный ремонт спорткомплекса «Металлург» – единственного на сегодняшний день крупного спортивного сооружения в г. Гурьевске и Гурьевском районе.

так было

Университеты на границе

Константин ТИМОФЕЕВ, начальник 2-го отдела управления по борьбе с организованной преступностью ГУВД по Кемеровской области, полковник милиции. До 1993 года более 11 лет прослужил в пограничных войсках. Потом в звании капитана перешел в систему МВД РФ.

Константин Тимофеев во время службы на границе в Приморье.

– В 1985 году я окончил Высшее пограничное военно-политическое училище КГБ СССР имени К.Е. Ворошилова и был направлен в Камень-Рыболовский погранотряд. Он дислоцировался в Приморье, в районе озера Ханка, а сама граница проходила по тропам Хинганского хребта. Наша Первомайская застава, где я служил замполитом, находилась в горно-лесистой местности со сложным рельефом. До ближайшей деревни, куда мы дважды в неделю ездили за почтой, было 12 километров. Так что жили довольно обособленно: электричество давал генератор, тепло – дрова, был свой водопровод, имелось небольшое подсобное хозяйство.

Зима 1986–1987 годов выдалась суровой. При почти стопроцентной влажности столбик термометра падал до отметки минус 42 градуса! У нас разморозились баня, водопровод и автомобильный бокс. Плюс ко всему стало заканчиваться горючее, поскольку при отсутствии отапливаемого бокса мы для поддержания боеготовности заставы прогревали наши автомобили практически круглосуточно. В общем, положение серьезное. Я тогда некоторое время исполнял обязанности начальника заставы. Звоню по телефону в службу тыла нашего погранотряда, объясняю ситуацию, прошу помощи: люди, мол, после дозора уже вторую неделю не могут нормально даже в баню сходить. А в ответ слышу: «За перерасход горючего мы вычтем из твоей зарплаты, а если твои люди не будут мыться как положено – мы тебя накажем. Ты же там пока начальник, вот и давай крутись как можешь...» Иными словами, надеяться нужно было только на себя.

Чтобы восстановить наше хозяйство, требовались экскаватор и сварка. Сел за телефон, стал обзванивать соседей. Наконец экскаватор нашли в соседнем совхозе. Экскаваторщик был в то время в отпуске, но наш прапорщик за бутылку спирта уговорил его поработать. На другой заставе, километров в сорока от нас, нашли сварщика. Но у того не оказалось баллона с кислородом! Этот баллон, тоже взятый «под честное слово», пришлось везти из другого поселка, расположенного от нас километров за семьдесят пять. Причем все это – экскаватор, сварщика, кислородный баллон – обязательно нужно было вернуть на место следующим утром…

За одну ночь мы, как мне тогда казалось, совершили почти невозможное – сильно вымотались, но застава ожила. Чужое оборудование вместе с людьми утром возвратили. К тому времени я уже нарушил множество наших внутренних приказов и распоряжений, согласно которым все передвижения в особой пограничной зоне за пределами заставы могли происходить только с разрешения коменданта…

Вскоре кто-то «заложил» меня в особый отдел. Разбираться приехал лично начальник штаба нашего погранотряда. Выслушав мой доклад и внимательно осмотрев, что нами было сделано, он похлопал меня по плечу: молодец, мол, лейтенант, хвалю тебя за инициативность и решительность. А дней через пять к нам на заставу пришла шифровка. В ней говорилось, что за мою «самодеятельность» приказом по части мне… объявлено строгое взыскание. Оно – единственное наказание за все годы моей офицерской службы. Было, конечно, чертовски неприятно, но зато я мог смело и спокойно смотреть в глаза своим подчиненным и сослуживцам – я сделал то, что обязан был сделать как начальник заставы, попавшей в чрезвычайную ситуацию …

И я очень благодарен границе и моим наставникам за то, что они научили меня честно выполнять свой служебный долг при любых жизненных обстоятельствах.

Подготовил
Дмитрий ТОЛКОВЦЕВ.

ракурс

«Продам очередь!»

Радость со слезами на глазах от долгожданного переселения из аварийных, ветхих и с подработанных шахтных территорий домов испытывают в эти дни жители Осинников. По данным городского комитета по управлению муниципальным имуществом, на эти цели из федерального бюджета в рамках программы по переселению жителей с подработанных шахтных территорий только в первом квартале нынешнего года в город поступило 150 миллионов рублей. Но есть в этом радостном событии и доля горечи.

По словам осинниковских риелторов, за последние два месяца вторичный рынок жилья буквально затрещал по швам. Цены на однокомнатные квартиры с шестисот тысяч рублей в начале года подскочили до восьмисот-девятисот тысяч. «Разбирают всё, что можно приобрести! Переселенцы моментально раскупили даже убитые «секционки», которые мы не могли продать в течение последних двух лет», – рассказывают сотрудники Осинниковского отделения «Регионального центра недвижимости».

Многие горожане на выделенные субсидии смогли приобрести лишь квартиры в близлежащих шахтерских поселках. Пока стоимость двухкомнатных квартир, к примеру, в поселке Высокий не достигла 700 тысяч рублей. Хотя постепенно, с каждой неделей, к этой цифре приближается. Но ведь и не всякий переселенец желает выехать из города на постоянное жительство в шахтерский поселок, считающийся городской окраиной. Без собственной поликлиники и прочих социальных удобств, где большая безработица. «При этом происходят настоящие драмы, – рассказывает Татьяна Пирютко, исполняющая обязанности начальника Осинниковского отделения «Регионального центра недвижимости». – Люди уже подошли к заветному окошку управления регистрационной службы для оформления документов на приобретенную квартиру, а продавец отказывается от проведенной сделки и вместо 700 тысяч рублей называет новую цену – на двести тысяч рублей больше. А у покупателей уже, согласно условиям переселения и получения субсидий, срок на приобретение квартиры истекает. Значит, несостоявшимся покупателям заново придется выстаивать очереди, заново выхаживать по чиновничьим кабинетам положенную денежную компенсацию. Потому-то, устав от поисков, и приобретают порой сгоряча жилье, которое по износу почти равно прежнему».

Впрочем, с приобретением жилья хлопоты не заканчиваются. Зарегистрировать документы на него в Осинниковском отделе управления федеральной регистрационной службы по Кемеровской области – тоже немалая проблема. Особо предприимчивые осинниковцы сделали даже своим бизнесом продажу очереди в здании местной юстиции. Стоимость за местечко поближе к заветному окошку – три тысячи рублей.

Ситуацию с ночными бдениями и записями в очередь подтвердили и посетители Осинниковского отдела управления регистрационной службы. «Вот, посмотрите, в списке на сегодняшний день 312 человек. Дело уже к вечеру, а у окна обслуживается всего лишь четвертый человек, да и те – представители риелторских фирм. Полный беспредел!» – возмущались очередники. С определением ситуации согласна и Оксана Коваленко, начальник Осинниковского отдела управления регистрационной службы. «Я уже устала с этим бороться. И в администрацию города жаловалась, и в городской отдел по борьбе с экономическими преступлениями за помощью обращалась. Ведь совершенно нагло торгуют местом в очереди эти предприимчивые товарищи! И далеко ходить не надо. Те же риелторы фирм по продаже недвижимости, что находятся от нас через стенку, нашли для себя еще одну статью дохода. С вечера занимают очередь, а утром выставляют первые места на продажу. Стоимость за место – три тысячи рублей. Мне об этом наши клиенты, возмущаясь, рассказывали. Ну и что толку?! Пришли сотрудники ОБЭПа, подежурили денек-другой, выловили какого-то парня, спекулирующего очередью. И все осталось, как и прежде. Вскоре наша служба должна переехать в новое, более просторное помещение после капитального ремонта. Думаю, что и наши соседи из «недвижимости» вслед за нами потянутся. Еще бы, упускать такое прибыльное место, такую возможность наживы! И такая ситуация с регистрацией и спекуляцией очередями, думаете, только у нас сложилась? В Новокузнецке и Междуреченске – тоже, уверяю вас, сама недавно в Новокузнецком отделе управления регистрационной службе работала», – прокомментировала Оксана Борисовна.

Навестили мы и соседей-риелторов. На диване крепко спал молодой человек. «После очередного ночного дежурства?» – спросили напрямик у сотрудников. Те охотно подтвердили: «Ну, да… Приходится с вечера в управление очередь занимать. А куда деться? В городе с переселением и покупкой квартир – полный аврал…»

Татьяна ШИПИЛОВА.

НА СНИМКЕ: очереди в Осинниковском отделе управления регистрационной службы.
Фото **Анатолия Кузярина.**
Осинники.

аспект

Теперь не отфутболишь!

Вопросами спорта, туризма и молодежной политики теперь будет заниматься новое министерство. Учитывая, что возглавил его нынешний председатель Российского футбольного союза Виталий Мутко, государству вряд ли удастся теперь «отфутболивать» проблемы молодых!

Кажется, времена, когда молодежь находилась вне внимания государства, уходят в прошлое.

Скорее всего, выбор В.В. Путина в пользу В.Л. Мутко был не случаен. Напомним, что вопросами спорта и молодежной политики Виталию Мутко приходилось заниматься, будучи членом Совета Федерации от Санкт-Петербурга, где он возглавлял Комиссию по делам молодежи и спорта. Это еще один плюс в пользу нового министерства, который дает надежду на то, что оно сможет эффективно координировать такие важные для страны сферы, как спорт и молодежная политика.

Пожалуй, трудно не согласиться и с тем, что идея создания подобного министерства более чем своевременна. Это еще одно подтверждение тому, что проблемам молодежи, спорта, туризма в правительстве Владимира Путина придана новая, более высокая значимость, чем раньше. К слову сказать, такая позиция правительства по отношению к работе с молодежью становится особо важной в рамках Стратегии-2020. Молодежь – это наиболее инновационная часть общества, это социальная база Стратегии-2020. В конце концов, это те, кто унаследует Россию в 2020 году.

мнения

Н.В. ЗИНКЕВИЧ, председатель комитета по вопросам социальной политики Совета народных депутатов Кемеровской области:

– Необходимость создания в структуре российского правительства отдельного министерства по делам молодежи давно назрела, поскольку эти вопросы требуют системного подхода к их решению. Мы много говорим, что молодежь – это наше будущее, будущее страны, нации, а вот что касается реальных дел в направлении молодежной политики, то каждый регион решал это по-своему. Поэтому создание министерства, которое будет координировать все, что касается проблем молодежи в масштабах всей страны, – очень своевременное решение! Прошли времена, когда молодежь была пассивна, когда ее ничего не интересовало, прошли, и слава Богу! Сейчас есть ощущение, и я могу судить об этом по работе с молодежным парламентом Кузбасса, что ребята хотят жить активной жизнью, хотят принимать участие в решении проблем, которые касаются не только молодежи, но и всей страны. Я вижу, что им на самом деле небезразлично, в какой стране предстоит жить, каким образом эта страна будет развиваться. Им хочется не просто сидеть на лавочках и тянуть пиво, а приложить усилия к тому, чтобы активно участвовать в экономической, политической жизни страны. И государству этот момент надо не упустить!

Виталий РАЗДАЕВ, легендарный кузбасский футболист, почетный гражданин города Кемерово:

– А вы заметили, что в названии нового министерства спорт, туризм и молодежь соседствуют? Это же не случайно: молодежь и спорт – понятия неотделимые. Наконец-то в государстве задумались над тем, что для молодых модно быть здоровым, сильным, тренированным. Думаю, с появлением новой структуры по работе с молодежью, по крайней мере, хуже не будет! И потом, по-человечески меня вполне устраивает и возглавивший новое министерство глава Российского футбольного союза Виталий Мутко. По крайней мере, какие-то подвижки при нем появились. В свое время он занимал пост президента футбольного клуба «Зенит», и под его руководством клуб вошел в элиту российского футбола. В 1999 году команда выиграла Кубок России, в 2002-м стала бронзовым призером чемпионата страны. А чего стоит недавняя победа питерской футбольной команды, победившей в матче финала Кубка УЕФА! Ведь дело не только в том, что «Зенит» победил очень сильных соперников, он привлек к игре внимание всей страны, в том числе и молодежи. Ведь что творилось после победы – не только Питер, вся страна ликовала! Так же, как и после победы в чемпионате мира нашей сборной по хоккею с шайбой! Но самое главное, на что я надеюсь, – такие победы обязательно привлекут на стадионы и в дворовые команды ребят, которые сейчас не занимаются спортом. Разве это не воспитание молодежи в духе патриотизма?

Эмилия ЖИГУЛИНА, директор школы-интерната № 64 г. Кемерово:

– Министерство спорта, туризма и молодежной политики? Могу только приветствовать его появление в российском правительстве, разве что молодежную политику вывела бы в названии на первое место. Впрочем, эти три направления самым тесным образом соприкасаются. Как раз там, где молодежь не занимается спортом, начинаются проблемы. И наоборот, тот, кто занимается спортом, в среде подростков всегда пользуется авторитетом. Знаю это, может быть, как никто другой. Поэтому у нас спортивным занятиям уделяется особое внимание. Не случайно наша команда в прошлом году стала лидером в областных соревнованиях между командами интернатов и вышла на российский уровень. Чем больше в стране и области будет стадионов, детских спортивных секций – доступных, подчеркиваю, а не только элитных и дорогостоящих, – различных дворовых футбольных и хоккейных команд, тем меньше детей окажется перед пропастью безнадзорности, преступности. Вспомните, насколько авторитетными и масштабными были соревнования типа «Золотая шайба», «Кожаный мяч»!

Борис БУРМИСТРОВ, председатель Кемеровского отделения Союза писателей России, член Общественной палаты области:

– Всегда придерживался мнения, что с молодежью надо работать, не упускать ее из поля зрения, если мы хотим, чтобы наш завтрашний день был стабилен и надежен. Ведь это как в семье: если в развитие ребенка вкладываются усилия родителей, если он не ощущает себя в ней лишним, никому не нужным, ребенок не пойдет болтаться на улицу, родителям станет надежным помощником, поддержкой. Молодость такое время, когда должно быть много желаний – и посмотреть интересный фильм, и почитать книгу, и заниматься каким-то видом спорта. Важно, чтобы в стране в этом отношении были созданы условия, возможности. Государство, кажется, пришло к пониманию: если умами молодых не завладеть, то ими завладеет кто-то другой. Наверное, созданное министерство будет регулировать и координировать решение молодежных проблем, недаром в его названии присутствует словосочетание – «молодежная политика». Раньше много говорилось о гармоничном воспитании молодого человека, имелась в виду необходимость и нравственного, и физического развития молодых. Жизнь только подтвердила правильность такой позиции. А спорт, туризм – та сфера, в которой азарт и амбиции молодости находят здоровый выход, это здоровый путь самоутверждения. Молодость не воспринимает нотаций, но она хорошо впитывает то, что вокруг происходит. И если страна воспринимает как героев ребят нашей сборной по хоккею с шайбой, буквально на днях ставшей чемпионом, да еще впервые за последние 15 лет – разве это не воспитательный момент для молодых? Да они же, пусть по-своему, но переполнены чувством гордости за страну!

Кристина Н., выпускница гимназии:

– А что, разве у нас такого министерства не было? Думаю, для меня его появление ничего не изменит. А вот если говорить о стране в целом, то, наверное, кто-то должен думать о том, что молодежи лучше заниматься спортом, чем наркотиками. А вообще-то все зависит от твоей семьи. Если в семье есть деньги, то тебе жить и учиться проще. А если нет, и после школы тебе придется самой думать, пойти учиться или зарабатывать, тогда – сложнее. И никакое министерство тебе не поможет.

Подготовила
Татьяна КРАСНОСЕЛЬСКАЯ.

РЕГИОНАЛЬНАЯ ЭНЕРГЕТИЧЕСКАЯ КОМИССИЯ КЕМЕРОВСКОЙ ОБЛАСТИ

ПОСТАНОВЛЕНИЕ

от 14 мая 2008 года № 36 г. Кемерово

Об утверждении тарифов на электрическую энергию для населения на территории Кемеровской области с 01 июня 2008 года

В соответствии с предельным минимальным уровнем тарифа на электрическую энергию для населения Кемеровской области, установленным приказом ФСТ России от 11.04.2007 № 67-э/4 «О предельных уровнях тарифов на электрическую и тепловую энергию на 2008 год», в целях приведения в соответствие с приказом ФСТ России от 27.03.2008 № 81-к «Об отмене постановления Региональной энергетической комиссии Кемеровской области от 13.11.2007 № 143 «Об утверждении тарифов на электрическую энергию для населения на территории Кемеровской области с 01 января 2008 года», руководствуясь Федеральным законом от 14.04.1995 №41-ФЗ «О государственном регулировании тарифов на электрическую и тепловую энергию в Российской Федерации», Региональная энергетическая комиссия Кемеровской области постановляет:

1. Утвердить и ввести в действие с 01 июня 2008 года тарифы на электрическую энергию для населения и потребителей, приравненных к населению, на территории Кемеровской области в размере 107 коп./кВт•ч (с НДС).

2. Настоящее постановление вступает в силу с момента подписания.

Председатель Региональной энергетической комиссии Кемеровской области
В.Г. СМОЛЕГО.

Приложение
к постановлению Региональной энергетической комиссии Кемеровской области
от 14 мая 2008 года № 36

Тарифы на электрическую энергию для населения на территории Кемеровской области с 01.06.2008

Потребители	Единицы измерения	Диапазоны напряжения			
		ВН	СН1	СН2	НН
Население и потребители, приравненные к населению (с НДС)*					
Одноставочный тариф (с НДС)	коп./ кВт•ч	107,00			
Тариф, дифференцированный по зонам суток					
-ночная зона (22 - 10 часов)	коп./ кВт•ч	96,30			
-пиковая зона (10 - 22 часов)	коп./ кВт•ч	118,89			

*Населенные пункты, рассчитывающиеся по общему счетчику на вводе; садоводческие товарищества, дачно-строительные, гаражно-строительные и гаражные кооперативы, автостоянки, общежития, жилые зоны при воинских частях и исправительно-трудовых учреждениях (жилые дома, общежития, в которых проживают обслуживающий персонал, работники исправительно-трудовых учреждений, их семьи), объединенные хозяйственные постройки граждан (погреба, сараи), рассчитывающиеся по общему счетчику на вводе, содержащиеся за счет прихожан религиозные организации.

ПРЕСС-РЕЛИЗ
РЕГИОНАЛЬНАЯ ЭНЕРГЕТИЧЕСКАЯ КОМИССИЯ КЕМЕРОВСКОЙ ОБЛАСТИ

В настоящее время на территории Кемеровской области действует постановление Региональной энергетической комиссии Кемеровской области от 13.11.2007 № 143 «Об утверждении тарифов на электрическую энергию для населения на территории Кемеровской области с 01 января 2008 года», устанавливающее тариф на электрическую энергию для населения на территории Кемеровской области в размере 99,0 коп./кВтч., что ниже предельного минимального тарифа, установленного ФСТ России в размере 107,0 коп./кВтч. Данное решение учитывало интересы жителей Кузбасса, что точно выражает позицию губернатора области, который ставил задачу – величина тарифа должна быть минимальной для населения, живущего в регионе со своей угольной генерацией и более низкой, чем в «центре», платежеспособностью.

Однако Правление Федеральной службы по тарифам приняло однозначное решение, которым обязало РЭК Кемеровской области не позднее 1 июня т.г. привести в соответствие законодательству тарифы на электрическую энергию для населения Кемеровской области.

В данных обстоятельствах Правление Региональной энергетической комиссии Кемеровской области было вынуждено принять решение об утверждении с 01 июня 2008 года тарифа на электрическую энергию для населения на территории Кемеровской области в размере 107,0 коп./кВтч., но даже при этом принятый тариф для населения значительно ниже, чем в соседних регионах.

Тарифы на электрическую энергию для населения, действующие в 2008 году по регионам Западной Сибири, руб./кВт•ч (с НДС)

Кемеровская область	Алтайский край	Республика Алтай	Новосибирская область	Омская область	Красноярский край	Томская область
1,07	1,92	2,09	1,76	1,66	1,68	1,43

Алкоголизм – это болезнь!

Проблема алкоголизма волнует, увы, очень многих. Больно и горько наблюдать за тем, как ваш близкий день за днем все ниже опускается на дно, теряя человеческий облик.

А существует ли средство, способное избавить от пагубной зависимости?

Прежде всего, необходимо желание самого пациента. Но одного желания бывает зачастую недостаточно, и следует обратиться к специалисту, так как алкоголизм – это действительно болезнь. Одним из наиболее известных и современных препаратов, способных помочь в решении проблемы, лекарственное средство «Пропротен-100». «Пропротен-100» разработан и производится только в России. «Пропротен-100» способствует облегчению всех симптомов похмелья. «Пропротен-100» помогает снять тревогу, раздражительность, нервное напряжение, таким образом, у человека отпадает необходимость снимать стресс «проверенным способом» – с помощью алкоголя.

«Пропротен-100», помогая избавиться от похмелья, снижает вероятность рецидивов алкоголизма, что дает шанс вернуться к нормальной жизни.

Препарат содержит сверхмалые дозы действующего вещества.

Противопоказаний к применению «Пропротена-100» не выявлено. Он не вызывает привыкания и отпускается в аптеках без рецепта врача.

ПРОКОНСУЛЬТИРУЙТЕСЬ СО СПЕЦИАЛИСТОМ, УТОЧНИТЕ ВОЗМОЖНЫЕ ПРОТИВОПОКАЗАНИЯ.

Спрашивайте в аптеках города.

Информация по телефону (495) 681-93-00 по рабочим дням с 10.00 до 17.00.

Рег. удостоверение № 002352/01-2003 от 17.04.2003 МЗ РФ.
Рег. удостоверение № 002352/02-2003 от 16.04.2003 МЗ РФ.

Управление Судебного департамента в Кемеровской области объявляет

конкурс на замещение вакантной должности государственной гражданской службы секретаря судебного заседания Центрального районного суда г.Кемерово.

Лицам, претендующим на должность секретаря судебного заседания, необходимо иметь высшее профессиональное образование и не менее 3 лет работы по специальности.

Документы от претендентов принимаются в течение 30 дней со дня опубликования объявления о проведении конкурса по адресу: г.Кемерово, ул.Кирова, 28а, каб. №12, с 9.00 до 18.00 ежедневно.

Дополнительную информацию можно получить в Центральном районном суде г.Кемерово по телефону 25-07-77.

И.о.начальника управления
Л.Н.ПОТАПОВ.

Открытое акционерное общество «Кемеровоспецстрой», находящееся по адресу: г. Кемерово, ул. Н. Островского, 16, сообщает о проведении годового общего собрания акционеров Строительной компании в форме собрания (совместного присутствия)

Дата проведения Годового общего собрания акционеров - 28 июня 2008г.

Время проведения - 10 часов 00 минут по местному времени. Начало регистрации лиц, участвующих в собрании, - 09 часов 00 минут по местному времени

Место проведения собрания: г. Кемерово, ул. Н. Островского, 16, 4 этаж, приемная ОАО «Кемеровоспецстрой».

Дата составления списка акционеров, имеющих право на участие в общем собрании акционеров, – 27 мая 2008г.

Повестка дня Годового общего собрания акционеров:

1. Утверждение годового отчета Строительной компании за 2007г.
2. Утверждение годовой бухгалтерской отчетности, в том числе отчетов о прибылях и убытках, а также распределение прибылей и убытков Строительной компании по результатам 2007г.
3. Утверждение размера дивидендов по акциям Строительной компании и порядка их выплаты.
4. Избрание членов Совета директоров Строительной компании.
5. Избрание членов Ревизионной комиссии Строительной компании.
6. Утверждение аудитора Строительной компании.

Порядок предоставления информации: Информация (материалы), подлежащая предоставлению лицам, имеющим право на участие в Годовом общем собрании акционеров Строительной компании, предоставляется в помещении по адресу: г. Кемерово, ул. Н. Островского, 16, в рабочие дни с 30 (тридцатого) мая по 27 (двадцать седьмое) июня 2008г. с 8.00 утра и до 17.00 вечера, за исключением обеденного времени с 12.00 до 13.00.

Контактный телефон 8 (384-2) 36-68-91.

Извещение
о проведении открытого конкурса

В целях удовлетворения нужд Заказчика, ОАО «Кузбассэнерго» (почтовый адрес: 650000, г. Кемерово, пр. Кузнецкий, д. 30, контактный телефон (3842) 453172, 364518), являющееся Организатором конкурса, опубликованным на ЭТП B2B-Energo (www.b2b-energo.ru) и копией извещения на сайте www.kuzbassenergo.ru (раздел Закупки и Конкурсы) настоящим приглашает юридических лиц и индивидуальных предпринимателей к участию в **открытом одноэтапном конкурсе без предварительного квалификационного отбора на право заключения договора поставки поверхностей нагрева для нужд обособленного структурного подразделения «Ново-Кемеровская ТЭЦ» Кемеровского филиала ОАО «Кузбассэнерго» в 2008 году:**

Лот № 1: Экраны КА ст. №11.

Лот № 2: Нижние гибы бокового экрана КА ст. №14.

Официальная публикация о конкурсе находится на ЭТП B2B-Energo (www.b2b-energo.ru). Иные публикации не являются официальными и не имеют соответствующих правовых последствий.

Вниманию участников общей долевой собственности на земельный участок сельскохозяйственного назначения, расположенный на территории Беловского района Кемеровской области, переданный в порядке приватизации членам колхоза «Заря»!

05 июля 2008 года в 12.00 часов в здании ДК, расположенном по адресу: Беловский район, с. Заринское, ул. Ленина, 8, будет проводиться общее собрание собственников земельного участка, расположенного на территории Беловского района Кемеровской области, переданного в порядке приватизации членам колхоза «Заря» для решения вопроса о даче согласия на предоставление земельного участка для проведения работ, связанных с разведкой и добычей каменного угля на участке «Менчерепский», расположенном на территории муниципального образования «Беловский район».

Регистрация участников общей долевой собственности начинается в 10.00 часов. При себе иметь паспорт и документ, подтверждающий право собственности на земельный участок - земельную долю (свидетельство о праве собственности).

МАРКЕЛЕНКО Сергей Сергеевич,
участник долевой собственности
на земельный участок.

ПЕЧАТИ И ШТАМПЫ

ГЕРБОВЫЕ ПЕЧАТИ
СЕРТИФИКАТ № ГС. RU. П. 298
ул. Красноармейская, 121
ПЕЧАТИ от 30 минут
ШТАМПЫ
ПЛОМБИРЫ
25-55-32 25-67-29
WWW.PECHATI-KEMEROVO.RU
ДОП. ТЕЛЕФОН ДЛЯ СПРАВОК: 595-595 (КРУГЛОСУТОЧНО)

ПРИЕМ РЕКЛАМЫ, ЧАСТНЫХ ОБЪЯВЛЕНИЙ В ГАЗЕТУ "КУЗБАСС".
Тел./факс:
52-25-23, 52-55-47, 52-12-10, 52-22-03

КОАО «Ортон» объявляет о начале открытого конкурса по выбору подрядных организаций для проведения общестроительных работ по реконструкции кондиционера ткацкого корпуса.

Лимитная стоимость работ 490 тыс. руб. (с НДС).

Срок подачи заявок до 26.06.2008 г.

По вопросам состава конкурсной документации обращаться: 650036, г. Кемерово, ул. Терешковой, 41, управление капитального строительства, тел.: (3842) 31-34-83, 31-34-05, факс (3842) 31-29-90.

ТЕПЛУХИН Александр Сергеевич

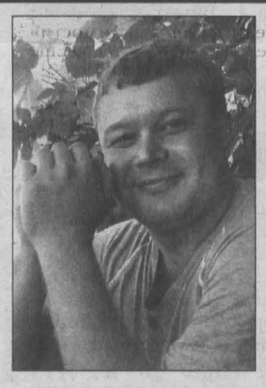

24 мая 2008 года безвременно ушел из жизни замечательный человек, врач-отоларинголог Александр Сергеевич ТЕПЛУХИН.

Александр Сергеевич приступил к практической деятельности в области оториноларингологии по окончании клинической интернатуры в 1995 году. Ответственность и профессиональная компетентность позволили ему уже в 1999 году возглавить отоларингологическое отделение в г. Белово. Более 8 лет Александр Сергеевич осуществлял экстренную и плановую ЛОР-хирургическую помощь жителям города Белово и Беловского района. Немногие знают, насколько трудна и ответственна работа отоларинголога – хирурга районной больницы, обслуживающей огромное количество взрослого и детского населения. За эти годы им были проведены сотни успешных оперативных вмешательств различного уровня сложности, десятки пациентов в прямом смысле слова жизнью обязаны рукам этого человека. Во многом благодаря деятельности А. С. Теплухина уровень и качество оториноларингологической помощи жителям Беловского района являлись одними из лучших в области. Работая врачом лор-отделения Областного клинического госпиталя ветеранов войн г. Кемерово в 2003-2006гг., Александр Сергеевич одним из первых в Кузбассе приступил к внедрению современных малотравматичных эндоскопических методов хирургического лечения лор-заболеваний, чем способствовал выходу лор-помощи населению г.Кемерово и Кемеровской области на качественно новый уровень. Годы квалифицированного ответственного труда, постоянное стремление к повышению своего профессионального уровня, преданность своей специальности снискали большое уважение к Александру Сергеевичу в кругу коллег, а добрый, открытый характер и профессионализм пробуждали доверие и любовь пациентов.

В один миг оборвалась жизнь нашего дорогого коллеги и друга. Ушел из жизни специалист, на становление которого нужны годы, безмерно доброжелательный и отзывчивый человек. Мы потрясены этой трагедией. Не хватает слов, чтобы выразить горе, связанное с невосполнимой утратой. С чувством глубокой скорби мы выражаем искренние соболезнования жене и детям, родным, близким и всем людям, кто знал Александра Сергеевича. В наших сердцах Саша навеки останется молодым улыбчивым парнем в белом халате.

Коллектив клиники оториноларингологии.
ГУЗ Областной клинический госпиталь ветеранов войн.
Коллектив кафедры оториноларингологии.
ГОУ ВПО Кемеровская государственная медицинская академия.

Департамент охраны здоровья населения Кемеровской области выражает искреннее соболезнование Шабанову Валерию Алексеевичу, начальнику департамента социальной защиты населения Кемеровской области, по поводу смерти его мамы

ШАБАНОВОЙ Марии Яковлевны.

Извещение о проведении аукциона

УВАЖАЕМЫЕ ДАМЫ И ГОСПОДА!

ФГОУ ВПО «Кемеровский государственный сельскохозяйственный институт» объявляет о проведении торгов на право заключения договора аренды объектов недвижимого имущества, находящегося в федеральной собственности, расположенных в г. Кемерово, в форме открытого аукциона и приглашает принять участие на следующих условиях:

Наименование пункта	Текст пояснений
Организатор аукциона	Федеральное государственное образовательное учреждение высшего профессионального образования «Кемеровский государственный сельскохозяйственный институт» 650056, г. Кемерово, ул. Марковцева, 5 Тел. (3842) 735141 Факс: (3842) 73-51-41 E-mail: ksai@ksai.ru
ФОРМА аукциона и критерии выбора победителя	Открытый аукцион на право заключения договора аренды. Аукцион проводится путем повышения начальной цены Договора, указанной в Извещении о проведении открытого аукциона, на «шаг аукциона», равный: Лот № 1 – 1100,00 рублей; Лот № 2 – 800,00 рублей; Лот № 3 – 1600,00 рублей; Лот № 4 – 1300,00 рублей; Лот № 5 – 400,00 рублей. Победителем объявляется Претендент, предложивший наибольшую цену за право аренды. Договор по итогам аукциона подписывается сторонами не позднее 30 календарных дней с момента его проведения.
Предмет аукциона (описание объектов, срок действия договора, цель использования)	Право заключения договоров аренды сроком с 01 июля 2008г. по 31 декабря 2008г. на объекты недвижимости, расположенные по адресам: Лот № 1: Часть помещения на цокольном этаже 3-этажного здания, 13,0 кв.м (в том числе полезная 10,2кв.м), г. Кемерово, ул. Марковцева, 5, для розничной торговли, время использования объекта с 09.00 до 17.00 часов. Лот № 2: Часть помещения в холле 1-го этажа 2-этажного здания, 12,0 кв.м (в том числе полезная 10,0 кв.м), г. Кемерово, ул. К. Маркса, 12, для розничной торговли, время использования объекта с 09.00 до 17.00 часов. Лот № 3: Нежилое помещение на первом этаже 9-этажного здания, 22,8 кв.м (в том числе полезная 22,8 кв.м), г. Кемерово, б-р Строителей, 50, 138, парикмахерские услуги, время использования объекта с 09.00 до 20.00 часов. Лот №4: Нежилое помещение на первом этаже 9-этажного здания, 16,4 кв.м (в том числе полезная 16,4 кв.м), г. Кемерово, б-р Строителей, 50, 143, розничная торговля, время использования объекта с 09.00 до 24.00 часов. Лот № 5: Лоджия на первом этаже 9-этажного здания, 7,5 кв.м (в том числе полезная 7,5 кв.м), г. Кемерово, б-р Строителей, 50, услуги населению по ремонту обуви, время использования объекта с 09.00 до 20.00 часов. **При использовании объектов для розничной торговли запрещается реализация табака, табачных изделий, спирта, алкогольных напитков и других товаров, запрещенных Законами РФ к продаже в образовательных учреждениях).**
Начальная цена аукциона	Начальная цена аукциона (рублей в год с НДС): Лот № 1: **55224,00** руб./год; Лот № 2: **42480,00** руб./год; Лот № 3: **80712,00** руб./год; Лот № 4: **69667,20** руб./ год; Лот № 5: **21240,00** руб./год. В начальную цену аукциона не включается плата за содержание объекта, плата за коммунальные и эксплуатационные услуги, которые оплачиваются на основании отдельного договора.
Размер, сроки и порядок внесения задатка	**Задаток в размере –** Лот № 1: **5522,40**руб.; Лот № 2: **4248,00** руб.; Лот № **8071,20** руб.; Лот № 4: **6966,72** руб.; Лот № 5: **2124,00** руб. **подлежит внесению на специальный расчетный счет Организатора аукциона:** УФК по Кемеровской области с/с 40503003905 (ФГОУ ВПО «Кемеровский ГСХИ» л/сч 05082494700) Р/сч 40503810000001000030 в ГРКЦ ГУ Банка России по Кемеровской области г. Кемерово БИК 043207001 ОКПО 26647331 ОКОНХ 92110 ИНН 4205035690 КПП 420501001 **не позднее чем за день до окончания приема заявок.**
Требования к оформлению заявок на участие в аукционе	Заявка на участие в аукционе подается письменно в форме аукционного предложения (Приложение № 1 Конкурсной документации), которое помещается в конверт с пометкой «оригинал». Внутренний конверт с аукционным предложением и другие документы, входящие в состав заявки, упаковываются во внешний конверт. На внутреннем и внешнем конвертах указывается наименование открытого аукциона, на участие в котором подается заявка. На каждый лот подается отдельная заявка.
Обязательные требования	Отсутствие начатых в отношении Претендента процедур банкротства, ликвидации, приостановления деятельности по предусмотренным действующим законодательством основаниям, а также отсутствие у Претендента задолженности по начисленным налогам и сборам, обязательным платежам в бюджеты любого уровня или государственные внебюджетные фонды за прошедший календарный год, размер которой превышает двадцать пять процентов балансовой стоимости активов Претендента по данным бухгалтерской отчетности за последний завершенный отчетный период.
Документы, входящие в состав заявки на участие в аукционе	1.Аукционное предложение, подготовленное по приложению № 1 конкурсной документации в запечатанном конверте. 2. Сведения и документы о Претенденте, подавшем аукционное предложение: а) Опись документов (Приложение № 2 Конкурсной документации); б) Анкета Претендента (Приложение №3 Конкурсной документации); в) Выписка из Единого государственного реестра юридических лиц, выданная ФНС России (для юридических лиц), или Выписка из Единого государственного реестра (для индивидуальных предпринимателей), или Копии документов, удостоверяющих личность (для иных физических лиц); г) Документ, подтверждающий полномочия лица на осуществление действий от имени Претендента (Устав, Положение, Учредительный договор); д) Свидетельство о постановке на налоговый учет; е) Свидетельство о государственной регистрации юридического лица, физического лица - в качестве индивидуального предпринимателя (при наличии); ж) Платежный документ, подтверждающий внесение задатка; з) Любые другие документы по усмотрению Претендента. Копии учредительных документов должны быть нотариально удостоверены.
Сроки и место получения конкурсной документации и ознакомления с объектом	Конкурсная документация может быть получена по адресу: 650056, г. Кемерово, ул. Марковцева, 5, каб. № 1112, с 28 мая 2008г. по 27 июня 2008г., в рабочие дни с 09-00 до 17-00 часов (время местное), по письменному запросу Претендента, либо на сайте zakup@ksai.ru. Ознакомиться с объектами можно, обратившись к начальнику эксплуатационно-технического отдела Стариковой Надежде Ивановне по тел. 74-40-56, 73-51-41.
Сроки и место подачи заявок на участие в аукционе	Заявки принимаются с 28 мая 2008 г. в рабочие дни с 09.00 до 17.00 (время местное). Срок окончания подачи заявок: 17.00 часов 27 июня 2008г. Заявки принимаются по адресу: 650056, г. Кемерово, ул. Марковцева, 5, каб. № 1112.
Место и дата проведения аукциона	г. Кемерово, ул. Марковцева, 5, каб. № 1220, с 11.00 часов (время местное) 30 июня 2008г.

дневник искусств

Актёр, философ... хулиган

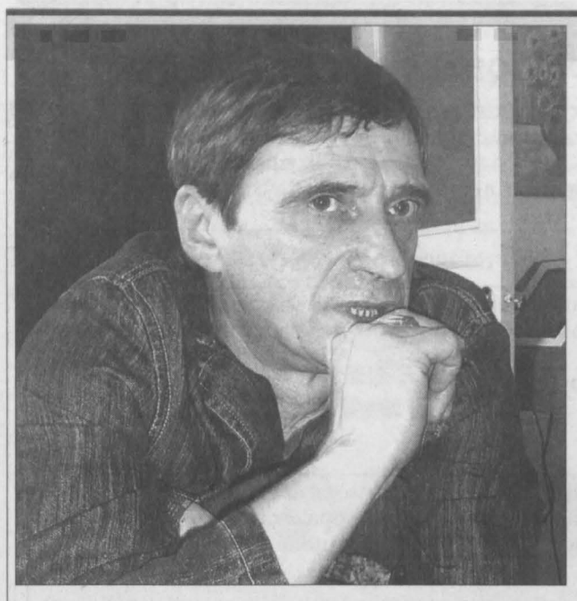

– Если у тебя есть возможность сдвинуть мир в лучшую сторону хотя бы на один миллиметр, этому стоит посвятить жизнь – так обозначил своё творческое кредо актёр Прокопьевской драмы лауреат театральной премии «Триумф» Юрий Темирбаев.

Кажется, Темирбаев живёт для того, чтобы разрушить все мифы, существующие об актёрах, работающих в провинциальных городах. Да и о самом театре тоже. Чего стоит только одна его фраза, сказанная журналистам: «Никогда не мечтал сыграть Ромео...» В другой раз он на полном серьёзе заявил: «Гамлет»? А что там играть?» Юрий Тимофеевич тяготеет к театру авангардному. Зрители запомнили его солдата из «Зимы» Гришковца, Харри Худини из «Оркестра «Титаник» Христо Бойчева. Одна из последних работ актёра – моноспектакль по пьесе Петера Туррини «Всё, наконец»: герой считает до тысячи и... стреляется. Темирбаев – один из самых востребованных актёров. Умудряется «без отрыва от производства» руководить молодёжной театральной студией «Шпиль». Принимает всех желающих и занимается по программе первого курса театрального училища. Несколько его воспитанников стали профессиональными актёрами, впрочем, главную задачу Юрий Тимофеевич видит в другом – научить подростков думать...

Встреча с учащимися техникума и кадетами (воспитанниками военно-патриотического центра) состоялась в Центральной библиотеке Прокопьевска. Для пущего эффекта гостя попросили уйти в комнатку, отгороженную от читального зала импровизированным занавесом. Организаторы торжественно представили актёра (даже назвали его «любимцем публики»), и под аплодисменты собравшихся Юрий Тимофеевич появился перед зрителями – таинственный, как граф Калиостро. Правда, уже через минуту от пафоса не осталось и следа. Актёр, который недавно отпраздновал пятидесятилетие, прочёл автоэпиграмму: «Юрок, не век – полвека прожито. Ты погляди на рожу-то!»

Похоже, такой самоиронии от служителя Мельпомены никто не ожидал. Не успела молодёжь прийти в себя, как Темирбаев снова ошарашил их откровением:

– Чтобы вы оказались на этой встрече, вас освободили от уроков. Шли сюда и думали: «Сейчас какой-то дяденька будет трепаться. Мы посидим, послушаем. Главное – школу прогуляем!» Я понимаю – сам был таким.

Организаторы думали, что Юрий Тимофеевич устроит некий моноспектакль. Но актёр не лицедействовал – был самим собой. Иногда его захлёстывали эмоции, и он, не замечая этого, перескакивал с одной темы на другую. Впрочем, это нисколько не мешало воспринимать сказанное. Гость пытался донести до публики что-то очень важное, выстраданное им самим.

Темирбаев категорически не хочет подчиняться законам «общества потребления». И другим не советует:

– История не знает случая, чтобы кто-то быстро на халяву «срубил» денег и потом спокойно дожил до старости. Всё, что говорят и пишут по этому поводу, – полнейшая лабуда. Вас просто обманывают!

Этот тезис он проиллюстрировал на примере Виктора Логинова, который играет в сериале "Счастливы вместе". По словам Темирбаева, в прошлом Логинов прекрасный актер. Учился в Школе-студии МХАТ у Олега Табакова, работал в прославленном екатеринбургском театре Николая Коляды. Но захотел больших денег.

– Что он и получил, когда запустили сериал, – комментирует Юрий Тимофеевич. – Но сейчас Логинов не служит ни в одном театре – его просто не берут!

Гостя попросили объяснить, чем его привлекает работа в театре. Темирбаев рассказал эпизод, свидетелем которого стал в Новосибирске. Актёр пришёл на работу с сыном. Сослуживцы не преминули спросить мальчика: «Кем будешь, когда вырастешь?» «Только не актёром!» – стандартно ответил отец. «Сам всю жизнь балду пинал, – немедленно прокомментировал старый артист, – а хочет, чтобы ребёнок работал...»

– Театр даёт возможность самовыразиться. Ни в одной другой профессии нельзя этого сделать настолько полно, – уже серьёзно добавил Юрий Тимофеевич.

В жизни Темирбаева был период, когда его отлучили, или, как он сам выражается, «отодвинули» от театра на десять лет. Причина – конфликт с властями.

– Я не диссидент, я – хулиган, – на всякий случай объяснил гость.

Юрий Тимофеевич работал на заводе, в шахте, но призвание его всё равно не оставляло. В начале 80-х «крамольный» артист ставит рок-оперы, которые пользовались бешеным успехом в Прокопьевске и Кемерове. Однажды прокопчане разобрали крышу Дворца культуры, чтобы попасть на представление. Комсомольские работники принялись учить творческий коллектив уму-разуму, требовали внести в постановки коррективы.

– Вы нас задолбали со своим «Взвейтесь кострами...» – откровенно рубанул Темирбаев.

От такого обращения у идеологов глаза на лоб полезли.

– Ничего вы мне не сделаете: я живу в Сибири, работаю в шахте. Куда дальше! – «добил» их актёр. – Так что мне на вас наплевать.

В 89-м Юрий Тимофеевич вернулся на сцену.

– Театр – это не математика. Пришлось всё начинать сначала, – вспоминает Темирбаев.

Актёр объяснил, что в жизни чего-то добьется только тот, кто постоянно что-то доказывает. Не окружающим – самому себе.

В конце встречи кадет задал не по годам серьёзный вопрос:

– Как найти себя в жизни, в чём её смысл?

– Начнёшь искать смысл жизни – закончишь в психиатрической больнице либо в петле, – откровенно заявил Темирбаев. – Чтобы найти себя, вам оставили только две вещи – чтение и театр. И то, и другое способствует развитию абстрактного мышления, без которого человек может только бездумно повторять за другими, как обезьяна. Придумать что-то новое он не в состоянии.

Андрей НОВАШОВ.
Фото **автора.**
Прокопьевск.

какие мы

Мир на ощупь

В этих вышитых крестиком узорах, вязанных крючком шалях и выжженных на дереве сюжетах, кажется, нет ничего особенного. Кроме одного: всё это дело рук людей, лишенных возможности видеть. Кемеровское отделение Всероссийского общества слепых (ВОС) отметило свое 65-летие. В честь юбилея и устроили выставку: постелили расшитые собственноручно скатерти и развесили картины – пусть все видят, какую красоту творят люди, возможности которых принято считать ограниченными.

ВОС – ровесник области, и уже в тяжелом 1943-м помогал незрячим восстановиться после травм, заново привыкнуть к миру, найти свое дело. А то и открыть и развить в себе талант к пению, рисованию, рукоделию... Специально для этих целей здесь появились кружки по интересам, студии и творческие коллективы. Все это росло далеко не на дрожжах, а на «людской сердечности», которой, по признанию избранного председателя общества Любови Гурской, ВОС живет и по сей день. Но ресурс этот ненадежен, ибо единственная награда – духовное благополучие и горячая благодарность членов общества. Ценность такого рода «прибыли» высока, но стремятся к ней все же немногие.

За свои долгие 65 лет обществу слепых довелось пережить период расцвета, упадка, застоя. Старожилы помнят времена, когда здесь готовили отличных специалистов: была договоренность с местными заводами, где с удовольствием покупали детали, сделанные руками незрячих людей. Многие в те годы могли работать и потому были независимыми.

Но в тяжелые 90-е годы дружба ВОС и заводов-гигантов разрушилась. С ней улетучилась и независимость.

«Сегодня мы едва-едва встаем с колен» – так характеризует нынешнее состояние общества председатель. Помогают в этом социальные центры и просто хорошие люди, о которых здесь говорят с большой и искренней теплотой. Депутат облсовета Виктор Смоляго, например, помог с ремонтом. И теперь в ВОС светло, уютно и современно – не то что раньше, когда штукатурка обваливалась, дыры в стенах маскировались картинами, а краска покупалась на выкроенные из мизерных пособий деньги.

Общественность всячески пытается помочь, а государство, похоже, снова против: с некоторых пор люди с инвалидностью, как и все, отдают подоходный налог, платят за телефон и радио. А для тех, кто остался без зрения, это почти единственные проводники во внешний мир.

Рассказывать о том, насколько он широк, – главная задача общества слепых, которую тут выполняют почти на голом энтузиазме, поскольку штатных сотрудников всего два: председатель и секретарь. Еще, правда, есть женщина, которая за четверть ставки поддерживает чистоту. Вот и весь персонал ВОС.

Но и его хватает для того, чтобы люди чувствовали себя здесь как дома. «Педагоги» студий в основном из числа самих же членов общества: среди них и профессиональные певцы, и художники, и шахматисты. Они всегда с радостью делятся тем, что знают сами. Впрочем, недавно «выделили» ставку музыкального работника – специально для вокального ансамбля «Надежда», который участвует и побеждает в различных конкурсах и фестивалях.

Вновь пришедших обучают шрифту Брайля, «тренируют» на местности. В ВОС привозят книги из спецбиблиотеки, радиопрограммы для тифлоаппаратов (устройств для прослушивания текстов) – словом, делают все, чтобы мир, вопреки всему, был для людей большим и красочным.

И он становится для них таким. Главное доказательство – творчество. Участник Великой Отечественной войны Владимир Куртуков, мастер по плетению сетей, на ощупь подбирает нужные узоры, «вяжет» их – получается искусство. Александр Евсеев научился валять валенки, и теперь дома у него мини-производство: дарит пимы друзьям и просто тем, кто попросит. Про его жену Тамару Кудряшову здесь говорят как о мастерице на все руки. А «семейное дело» Нахратовых – изготовление декоративных «ковров» из бутылочных крышек. Каждый ищет что-то свое.

«Мы все здесь на равных, – говорит председатель Любовь Гурская, – а это самое главное. Среди равных стихи пишутся вдохновеннее, голос звучит красивее, шали вяжутся ровнее».

По всему ясно: чтобы дарить красоту, ее не обязательно видеть. Обязательно – чувствовать.

Мария БЕССАРАБОВА,
студентка.
Кемерово.

музыкальный раритет

Рояль с историей

В Музее Достоевского возрождается к жизни старинный музыкальный инструмент – рояль прославленной фирмы «Беккер». В XIX – начале XX века это был поставщик музыкальных инструментов для царственных особ и высокопоставленных вельмож. Реставрирует рояль известный в городе мастер, изготовитель и реставратор музыкальных инструментов Сергей Жериченко.

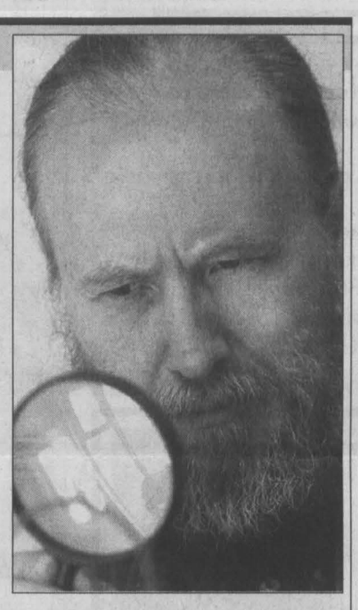

По словам главного хранителя музея Натальи Караваевой, рояль был закуплен музеем почти двадцать лет назад у одного кемеровского реставратора. Инструмент нужен был музею для того, чтобы передать «дух» эпохи Федора Михайловича Достоевского. Но инструмент не был безмолвным атрибутом прошедшего времени. Он прекрасно звучал под руками опытных пианистов, которые приглашались для выступлений на музыкально-литературные музейные встречи. И каждый раз музыканты, несмотря на ветхость и некоторую «расстроенность» старинного инструмента, отмечали его великолепное звучание. «Потрясающий звук у вашего рояля!» –восхищались заезжие мэтры. И вот в музее решили вернуть инструмент к жизни. Для чего и заключили договор с реставратором Сергеем Николаевичем Жериченко.

Свой первый в жизни музыкальный инструмент – семиструнную гитару – Сергей изготовил еще в восьмом классе. Гитара звучала как настоящая, фирменная. Он продал ее одному форштадтскому цыгану за сумасшедшие по тем временам деньги – 55 рублей. «Это был мой первый коммерческий проект», – вспоминает Сергей. С тех пор и началась его «музыкальная жизнь». Он изготавливал и реставрировал всевозможные инструменты: гитары, скрипки, виолончели, контрабасы, домры, пианино, рояли... Однажды в руки реставратора попала старинная скрипка Страдивари, доставшаяся по наследству одному из новокузнецких музыкантов. «Поначалу я сомневался в ее происхождении. Но после обновления, услышав ее звучание, поверил и отмел все сомнения. Это точно была она, скрипка, вышедшая из рук мастера Страдивари», – говорит Сергей Николаевич.

Изготовить инструмент новокузнецкий мастер-реставратор Жериченко может из любой старой мебели. «Да вот из этого старинного шкафа, например! Дерево легкое, высохшее... Гитара из него будет великолепно звучать», – рассказывает. Любимые музыкальные «изделия», которые выходят из его рук, конечно же, гитары. «Это как первая любовь...» Знал секреты и по реставрационной работе со старым роялем. И потому согласился на реставрацию музейного музыкального раритета. Для возрождения его музей приобрел подобный инструмент. «Потому что в музейном «Беккере» живого места не было! Там всё приходится обновлять!» До Сергея Жериченко брался один мастер отреставрировать «старину». Но так и не смог довести дело до логического завершения – настолько сложная работа. Время не пощадило прославленный инструмент. В рояле практически нет ни одного элемента, который не надо было бы заменять. Хрупкую клавиатуру, деку, струны, которые расползлись и стали напоминать колючего ежа... Вышел из строя и самый сложный «узел», на который накручиваются струны,– вербельбанк. «Это как в машине вышел из строя двигатель. Нового нет, но заменить его необходимо. Настроить потом рояль – не проблема. И всё же он после реставрации должен звучать, как гармоничное живое существо», – говорит мастер.

К слову, рояль-двойник, который пришлось для реставрационных работ музейщикам выменять у одной новокузнецкой семьи на пианино, оказался точь-в-точь, как «беккеровский». Хотя и носит название «Красный Октябрь». Дело в том, что санкт-петербургская фабрика по изготовлению музыкальных инструментов, выходивших под маркой «Беккер», после революции была срочно переименована в «Красный Октябрь». Но материалы, технологии и даже рабочие остались те же самые. И потому «краснооктябрьские» рояли отличались от «беккеровских» лишь названием. «Но этот рояль из больших инструментов точно для меня будет последним. Настолько с ним тяжело оказалось работать! Еще месяца три, и он зазвучит», - говорит реставратор.

В последнее время Жериченко увлекся не только музыкальной «стариной», но и «экзотикой». К нему в мастерскую на реставрацию новокузнечане-путешественники стали приносить инструменты народов мира. Так в его руки попал арабский уд, в котором собралась вся печаль Востока. Отдали на реставрацию и удивительный по звучанию, необычный индийский ситар. Самый сложный из восточных инструментов, с которыми когда-либо Жериченко имел дело. «Непросто, конечно, реставрировать иноземных «незнакомцев». Но всё это для меня как мастера безумно интересно», – признается. Мало того, Сергей Жериченко изобретает и изготавливает и новые по звучанию инструменты. К примеру, разработал музыкальную новинку – сибирскую домру. Более сложная конструкция, куда выразительнее звучание, намного долговечнее прежнего народного инструмента. Много разработок по усовершенствованию намечено и по гитаре, особенно ее аналогу - электроинструменту... Но до своих «любимиц» руки дойдут, как только возродит к жизни старинный рояль.

По поводу «Беккера» в музее уже строят планы на будущее. Естественно, прежде всего возобновят музыкально-литературные встречи с участием инструмента. И сохранят старую традицию. Во время экскурсий школьникам, умеющим играть на пианино, разрешается сесть за рояль и прикоснуться к многозвучной старине...

Татьяна ШИПИЛОВА.
Фото **Анатолия Кузярина.**
Новокузнецк.

Календарь

День пограничника

ПРИМЕТЫ:

Пахом Бокогрей, Пахомий Теплый. Если на Пахома тепло - все лето теплое.

В ЭТОТ ДЕНЬ РОДИЛИСЬ

1877. Максимилиан Волошин, поэт.

1908. Ян Флеминг, писатель, создатель Джеймса Бонда.

1976. Алексей Немов, четырехкратный олимпийский чемпион по спортивной гимнастике.

СОБЫТИЯ

1871. После недели кровавых боев разгромлена Парижская коммуна. В ходе боев и казней погибли 25 тысяч коммунаров, около 40 тысяч были брошены в тюрьмы или высланы на каторжные работы в Новую Каледонию и Алжир.

1918. В. И. Ленин подписал Декрет о создании пограничной охраны. Первым был создан Северо-Западный пограничный округ.

1928. Из Италии в Москву вернулся Максим Горький.

1957. В США основана Национальная академия грамзаписи, которая вручает самые престижные награды в мире музыки - призы «Грэмми».

1987. В День пограничника в 18.45 на Красную площадь сел самолет «Сессна» с 19-летним гражданином ФРГ Матиасом Рустом.

Календарь

По горизонтали: 1. Наиболее высокий горный массив в Греции. 3. Старинный французский танец. 6. Город в Нидерландах. 8. Длительное возбуждение нервной системы. 9. Государство в Азии. 11. Корнеплоды и другие съедобные растения, выращиваемые на грядах. 12. Более длинный украшающий волос на ушах, груди, конечностях (особенно задних) собаки. 13. Искусственное русло. 14. Животное, изображаемое на государственных символах Гайаны. 15. Большая лодка. 16. Классик персидской литературы 13-го века.

По вертикали: 1. Ценная бумага. 2. Угломерный геодезический инструмент. 3. Легендарный новгородский старейшина. 4. Областной центр России. 5. Башня Московского Кремля, возведенная первой. 6. Изобретатель пива. 7. Известный режиссер итальянского кино. 8. Информационный или сигнальный щит, контрольная доска. 10. Откорм скота на естественных пастбищах.

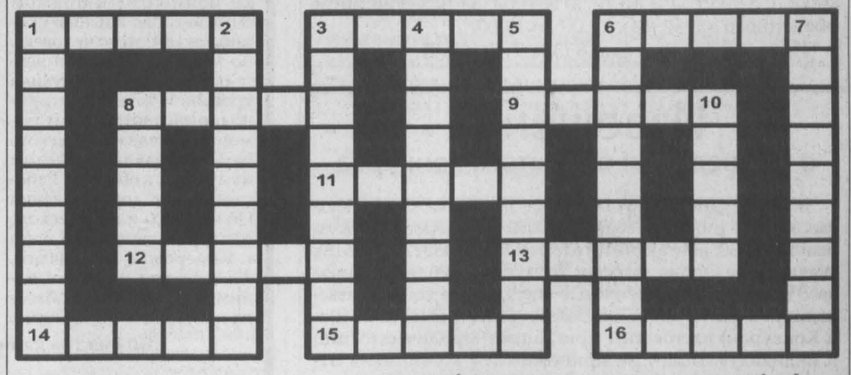

По горизонтали: 1. Олимп. 3. Гавот. 6. Гаага. 8. Тонус. 9. Йемен. 11. Овощи. 12. Очесы. 13. Канал. 14. Жираф. 15. Лодка. 16. Саади.

По вертикали: 1. Облигация. 2. Пантометр. 3. Гостомысл. 4. Волгоград. 5. Таинница. 6. Гамбринус. 7. Антониони. 8. Табло. 10. Нагул.

Главный редактор Ю. И. КУХМАРЬ.

Газета «Кузбасс» учреждена администрацией Кемеровской области и журналистским коллективом редакции. Зарегистрирована Омской региональной инспекцией по защите свободы печати и массовой информации 27.01.94 г., свидетельство о регистрации №54.
Мнение редакции не всегда совпадает с мнением авторов.

АДРЕС РЕДАКЦИИ: 650991, ГСП, г. Кемерово, пр. Октябрьский, 28.
Электронный адрес: official@knews.polenet.ru, news@knews.polenet.ru, reclama@knews.polenet.ru
СПРАВКИ: по рекламе — 52-25-23, 52-22-03; по письмам — 52-50-45; по редакции — 52-32-74. Телефакс 52-12-10.
Собственные корреспонденты: в Новокузнецке — 46-41-59, Междуреченске — 4-23-48, Прокопьевске — 6-02-58, Тяжинском — 2-17-94, Крапивинском — 25-156.

Газета является участником процесса по формированию единого информационного пространства. Материалы газеты, в том числе коммерческие предложения и реклама, размещаются в системах поиска Интернет и информационных продуктах компании «Мега». www.mega.kemerovo.su
Редакция не отвечает за содержание публикуемых объявлений.
Время подписания номера в печать по графику 20.00.
Сдан в печать 19.35. Объем 5 п.л. Печать офсетная.

Тиражи во вторник, среду, пятницу — 14145; четверг — 38409; субботу — 15238; «Сад и огород» — 3542; «Свежий ветер» — 3132.
Газета набрана и сверстана на компьютерном комплексе газеты «Кузбасс».
По вопросам качества печати звонить по тел. 52-03-34.
ОАО ИПП «Кузбасс»: 650630, г. Кемерово, пр. Октябрьский, 28. Заказ № 92.