«Бэби-бум» за колючей проволокой стр. 2

Кемеровский областная научная библиотека
Газетно-журнальный фонд

Май

пн.		5	12	19	26
вт.		6	13	20	27
ср.		7	14	21	28
чт.	1	8	15	22	29
пт.	2	9	16	23	30
сб.	3	10	17	24	31
вс.	4	11	18	25	

КУРС ВАЛЮТЫ (ЦЕНТРОБАНК)

$ 23,76 руб.

€ 36,70 руб.

Интернет-приемная губернатора
www.mediakuzbass.ru
Письмо А.Тулееву — ответ А.Тулеева

Издается с 7 января 1922 года.

ОБЛАСТНАЯ МАССОВАЯ ГАЗЕТА

Кузбасс

79 (24557) 7 МАЯ 2008 г., СРЕДА

сегодня - День радио

Примите поздравления!

Уважаемые кузбассовцы! 7 мая мы будем отмечать День радио – профессиональный праздник тех, кто посвятил свою жизнь отрасли информационных технологий и электросвязи.

«Радио входит в число 10 величайших изобретений 19-го века, которые сделали наш мир лучше и которые способствуют его дальнейшему прогрессу» - так определили роль радио ведущие ученые мира. Сегодня радио везде: на кухне, в автомобиле, в телефоне, в наушниках…

В 2008 году радио Кузбасса отметило свой 65-летний юбилей. Наше областное радио – это две радиостанции: филиал ВГТРК «Радио Кузбасса», которое можно слушать и по проводам, и на волне «Радио России», а также радио «Кузбасс-FM». Это наш губернский канал, по которому мы вещаем 24 часа в сутки. Новая станция оснащена по самому последнему слову техники, не уступает ни одной из столичных студий. Ее программы слушают почти 2 миллиона человек в 20 городах и районах области.

В этом году мы отметили еще один юбилей – кузбасскому телевидению исполнилось 50 лет. По всеобщему признанию, телевидение – это феномен XX века, одно из глобальных достижений человечества. Мощь его воздействия не сравнима ни с каким другим средством массовой информации. Сегодня телевидение Кузбасса – это 4 телевизионных канала: на телеканале «Россия» ежедневно выходит 12 выпусков кузбасских новостей. Десятки тематических передач – на губернском телеканале «СТС-Кузбасс». Недавно к нам добавился Российский информационный канал, на котором наши журналисты ежедневно делают часовые программы. И еще у нас появился детский канал «Бибигон», на котором в ближайшее время пойдут свои, кузбасские детские передачи, как в былые добрые времена.

В целом сегодня более 200 предприятий представляют на кузбасском рынке проводную и мобильную связь, Интернет, кабельное и эфирное телевидение.

Информационные телекоммуникации сегодня являются самой динамично развивающейся отраслью в Кемеровской области. Ежегодный прирост объема современных услуг электросвязи составляет более 30%. В среднем в развитие этой отрасли ежегодно инвестируется около 2 млрд. руб.

В 2007 году значительно возрос доступ селян к информационной инфраструктуре. Более тысячи универсальных таксофонов было установлено в отдаленных и труднодоступных населенных пунктах. Локальные компьютерные сети всех школ Кемеровской области (а всего их 1031) подключены к Интернету.

Много уже сделано. Но впереди еще более сложная задача – создать единое информационное пространство нашего региона, в котором не должно остаться ни одного населенного пункта, не оснащенного современными информационными телекоммуникациями.

Уважаемые работники электросвязи, телерадиовещания, электронных средств массовой информации! От вашей эффективной и надежной работы во многом зависит благополучие нашего Кузнецкого края и достойное качество жизни всех кузбассовцев. Благодаря вашему каждодневному, слаженному труду жители даже самых удаленных уголков Кузбасса имеют возможность быть на связи со всем миром, обмениваться информацией, активно участвовать в жизни нашего региона и нашей страны.

Поздравляем работников радио, всех средств электросвязи, радиолюбителей, телерадиожурналистов с профессиональным праздником.

Желаем новых профессиональных достижений, творческого вдохновения, надежной связи, чистого эфира и дальнейших успехов и благополучия в жизни.

С уважением
губернатор Кемеровской области
А. Г. ТУЛЕЕВ;
председатель Совета народных депутатов
Кемеровской области
Ф. В. КОНСТАНТИНОВА;
главный федеральный инспектор
И. В. КОЛЕСНИКОВ.

в Курсе дела

666992

ЗА ВСЁ ответят мыши

Кемеровские ученые проведут уникальный эксперимент

Группа кемеровских ученых под руководством доктора наук Екатерины Кондратенко начала подготовку к опытам, которые должны показать, какое влияние на здоровье и репродуктивную функцию человека оказывают генетически модифицированные организмы (ГМО).

Как известно, в последнее время многие производители не только добавляют ГМО в продукты, но и кормят ими животных и птиц на фермах. Чаще всего в этих целях используется ГМ-соя. Ей и будет отведена особая роль в исследованиях кемеровских ученых.

Дополнительным толчком к началу такой работы стала ситуация с ростом цен на продукты. Специалисты утверждают, что для снижения издержек и повышения конкурентоспособности самых ходовых продуктов (на основе молока, мяса и даже спирта) производители будут увеличивать объемы добавок, произведенных на основе ГМО. Опыты на животных должны дать либо утвердительный, либо отрицательный ответ на вопрос: опасно или безопасно употребление таких продуктов в пищу людьми и животными?

— Для своих опытов мы берем мышей и крыс. Одну группу будем кормить традиционной для них пищей, а другой будем добавлять в еду генно-модифицированные (ГМ) продукты, — пояснила Екатерина Петровна. – ГМ-продукты применяются все шире в нашей пищевой промышленности. Свое сельское хозяйство мы привели к упадку, а компенсировать недостаток продуктов хотим синтетической пищей. Даже при производстве газированной воды сейчас используют ароматические генно-модифицированные добавки. Мы предполагаем, что одной из основных причин ускоренного вымирания людей стали как раз такие искусственные продукты. Кроме этого, есть серьезные подозрения, что плохое вынашивание детей и их маленький вес при рождении тоже объясняется этим фактором.

По мнению ученых Кемеровского сельскохозяйственного института, масштабное распространение генетически модифицированных организмов может привести к развитию бесплодия, всплеску онкологических заболеваний, генетических уродств и аллергических реакций, к увеличению уровня смертности людей и животных, резкому сокращению биоразнообразия и ухудшению состояния окружающей среды.

Получение ГМО связано с имплантацией чужого гена в ДНК других растений или животных с целью изменения свойств или параметров последних, например, получение растений, устойчивых к заморозкам, или к насекомым, или к пестицидам. В результате такой модификации происходит искусственное внедрение новых генов в геном человеческого организма. Это может привести к настоящей катастрофе.

Каким же образом мы можем «заразиться» этой болезнью? Через самые ходовые продукты – молоко и мясо.

— Сейчас при изготовлении молочной продукции используется очень много сырья, где молочный жир заменен на растительный, — рассказала кандидат технических наук Марина Курбанова. – Производители избавляются от натуральных продуктов, потому что они гораздо дороже, а все хотят оставаться конкурентоспособными на рынке и получить больше выручки. В молоко и другие продукты добавляют сейчас стабилизаторы, поэтому-то в сметане, которая содержит всего 10 процентов жира, можно ложку поставить… Вообще молочную продукцию сегодня правильнее назвать молокосодержащей. Не случайно пакеты с молоком можно сейчас транспортировать из Южного полушария в Северное, и они не портятся. В Кузбассе, например, ГМ-продуктами пользуются крупные переработчики молока. К слову сказать, мы хотели посмотреть на технологию производства в цехах наших молокозаводов, но нас туда попросту не пускают. Создается впечатление, что молзаводам есть что скрывать.

Ученые давно говорят о вреде, который могут наносить организму соевая мука и добавки из нее. В сосисках, например, присутствуют ароматизаторы, которые создают иллюзию вкуса натурального мяса. Но если сейчас отказаться от соевых добавок, то многие ставшие уже привычными продукты просто исчезнут из магазинов. Их не из чего будет производить. Нет ни мяса, ни молока в достаточном количестве.

Кроме того, утверждается, что соя блокирует в организме человека ферменты, которые выделяет для переваривания пищи поджелудочная железа. Попросту говоря, соя дает иллюзию насыщения, а на самом деле ее пищевая ценность нулевая.

В опытах по влиянию ГМ-продуктов на организм человека в начале эксперимента будут использованы 167 мышей. За год от них можно получить пять поколений. Во время эксперимента кемеровские ученые будут не только контролировать внешний вид, вес, размер, поведение животных, но и следить за тем, как изменяются клетки их крови, печени и других внутренних органов.

Добавим, что попытки ученых получить ГМ-сою для своих опытов натолкнулись на категорический отказ кемеровских предприятий пищевой промышленности. Этот факт лишний раз доказывает актуальность предстоящего эксперимента.

Александр СУСОЕВ.

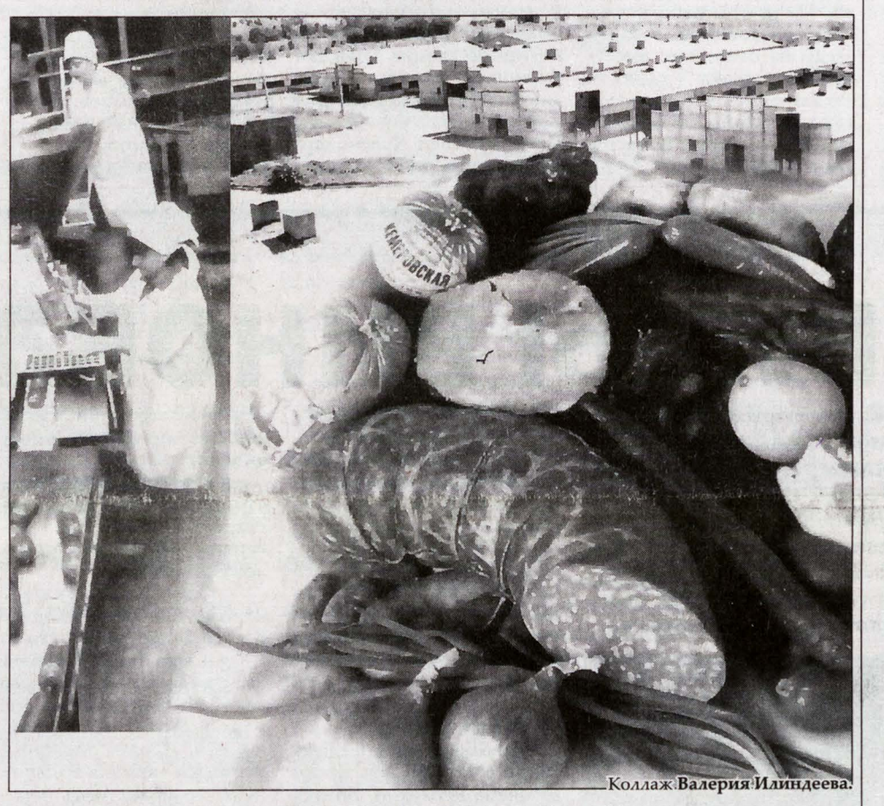

Коллаж Валерия Илиндеева.

Производители избавляются от натуральных продуктов, потому что те гораздо дороже, а все хотят оставаться конкурентоспособными на рынке и получить больше выручки. В молоко и другие продукты добавляют сейчас стабилизаторы, поэтому-то в сметане, которая содержит всего 10 процентов жира, можно ложку поставить.

Ученые давно говорят о вреде, который могут наносить организму соевая мука и добавки из нее. В сосисках, например, присутствуют ароматизаторы, которые создают иллюзию вкуса натурального мяса. Но если сейчас отказаться от соевых добавок, то многие ставшие уже привычными продукты просто исчезнут из магазинов.

Климат

8-9 мая небольшая облачность, преимущественно без осадков. Ветер юго-восточный 3-8 м/с. Температура **8 мая** ночью +1° – +6°С, при прояснениях 0 – -5°С, днем +15° – +20°С, по югу до +25°С.

9 мая ночью +3° – +8°С, днем +15° – +20°С, по югу до +25°С.

Прогноз погоды на 7 мая

Переменная облачность, преимущественно без осадков. Ветер южный 2-7 м/с., порывы до 12-17 м/с. Утром местами туман. Давление будет расти, влажность уменьшится. Общий уровень загрязнения атмосферы ожидается невысокий. Магнитное поле Земли спокойное.

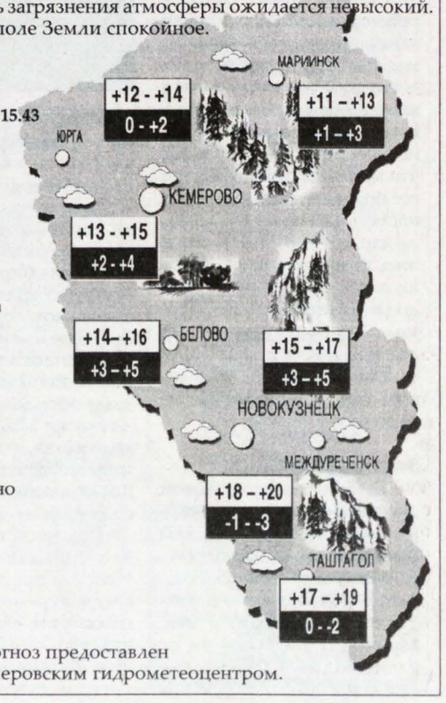

Прогноз предоставлен Кемеровским гидрометеоцентром.

Как стало известно...

Служба новостей «Кузбасса», тел.: 52-36-45, 52-67-67

Шанс на урожай от непогоды

На вчерашний день, по данным департамента сельского хозяйства и перерабатывающей промышленности Кемеровской области, зерновыми засеяно около 14 тысяч га, это 2% от плановых объемов. Для сравнения: год назад к этому времени засеяли 56 га, но тогда и конец апреля, и начало мая были крайне благоприятны для посевных работ. Там, где есть возможность, темпы выше. Так, ФГУП ПЗ "Ленинск-Кузнецкий" (В. Харитонов) засеял зерновыми более тысячи га.

Дожди, начавшиеся 25 апреля, практически не прекращаются десять дней. Больше всего осадков выпало в Топках, Кемерове, Крапивине, поменьше – в Белове и Ленинске-Кузнецком. По возможности, работы велись. Однолетние травы на корма посеяны на 2,5 тысячи га (2%), в Беловском районе на 15 га посажен картофель, на 38 га - лук (2,5%). Вносятся удобрения под многолетние травы и зерновые культуры.

Прогноз – дело неблагодарное. Но на ближайшие дни специалисты обещают, что осадки прекратятся, температура повысится.

Обычно в Кузбассе посевные работы стараются завершить к 1 июня. Это гарантирует и раннюю уборку, и вызревшее зерно с хорошей клейковиной. В ситуации, когда приходится «ловить» не только каждый погожий день, но и час, особенно заметны плюсы современной техники. Так, 450 ПК «Кузбасс» (именно столько их выйдет на поля области в нынешнем году) могут производить посев в необработанную почву, экономя и время, и горюче-смазочные материалы.

По словам заместителя начальника департамента сельского хозяйства Владимира Артамонова, нет худа без добра: при малых запасах влаги в почве (с осени и зимы) добавка в виде снега и дождя очень кстати. Все последние десять дней испарения не было, а дополнительная влага - это урожай.

Начата выдача гербицидов для борьбы с сорняками. Из бюджета на гербициды было выделено 35 миллионов рублей, добавлено еще 30.

В первую очередь в области стоит задача – до 12 мая досеять зернобобовые культуры и ячмень: они наиболее холодостойки. Затем почва подойдет и для массового посева пшеницы, что нужно сделать за семь-восемь дней.

Игорь АЛЁХИН.

Будущее – за фотореле

Уличные светильники новой модификации, сберегающие электроэнергию, начали устанавливать в Берёзовском.

Замена уличных светильников происходит в рамках проекта по внедрению энергосберегающих технологий ОАО ХК «СДС-СКЭК». Усовершенствованную модель светильников разработали на Берёзовском электромеханическом заводе. Новые светильники оснащены фотореле: лампа автоматически включается и отключается в зависимости от освещенности.

В пресс-службе ОАО ХК «СДС-СКЭК» уточнили, что преимущество светильника новой модификации еще и в том, что при монтаже он не требует отдельных линий электропередач. Энергосберегающий светильник удобен: его можно устанавливать для освещения улиц, вместо «кобры» у подъезда многоквартирного дома, на приусадебном участке, во дворе коттеджа – там, где ЛЭП строить нецелесообразно. Кроме того, стоимость светильника на 30% дешевле использующихся сегодня других моделей с фотореле для уличного освещения в городах Кузбасса.

По предварительным оценкам специалистов, каждый новый светильник позволит экономить до полутора тысяч кВт./час в год. Сегодня на улицах Берёзовского уже установлено 17 энергосберегающих светильников. Предполагается, что в первом полугодии их будет установлено 45 штук. Экономия только от этого количества светильников составит порядка 134 тыс. рублей в год.

Юлия СЕРГЕЕВА.

Газета Кузбасс в Интернет: www.mega.kemerovo.su/kuzbass/ ● Ваша страница в Интернет на сервере Компании «Мега»
«Экономика и жизнь Кузбасса», тел. (3842) 25-32-77, тел./факс 36-62-01

Пора на дачу!

Когда-нибудь это происходит с каждым: появляется желание примкнуть к сообществу дачников. Одна моя знакомая семья решила провести лето на даче. Поскольку своей нет, они решились на аренду летнего домика в пригороде Кемерова, чтобы попробовать, а то вдруг постигнет разочарование, и куда дачу девать?

Фото Федора Баранова.

Особняки пусть отдыхают

В первую очередь потенциальные дачники принялись обзванивать риэлтерские агентства. Поступило всего одно предложение — аренда коттеджа на Металлплощадке. Баня, сауна, бассейн, бильярдная, трехэтажный особняк, лес и т.д. Всего-навсего… 45 тысяч рублей за сезон. При этом хозяин пребывает в полной уверенности, что коттедж на лето сдаст без проблем. Отсюда вывод: всех дачников можно условно поделить на тружеников и отдыхающих. Первые работают на урожай, вторые намерены только отдыхать и готовы платить за комфорт. В Москве и Санкт-Петербурге, если судить по предложениям риэлтерских агентств, специализирующихся на загородной недвижимости, подобных предложений великое множество. У нас, как считает президент ассоциации риэлтеров Кемеровской области Ринат Маньянов, данный сегмент рынка недвижимости находится в стадии становления. В последние два года спрос на аренду дач намного превышает предложение.

Свой навоз в чужую землю? Никогда!

Вторым пунктом плана значился телефонный опрос садоводческих кооперативов.

Первые расспросы об аренде дачи показались опытным садоводам чудовищной глупостью. Потому что в каждом товариществе предложат много брошенных участков с вполне приличными домиками. И попросят символическую сумму — в размере двух-трех годовых членских взносов, что-то около трех тысяч. Выгода садоводческому товариществу прямая — чтобы сорняки не распространялись на соседние участки. Но если участок брошен давно, потрудиться на нем придется немало, и на первом этапе вложить солидные деньги — в ремонт домика, покупку инструментов, удобрений, саженцев. Процесс напоминает инвестиции, которые принесут выгоду через несколько лет. Например, можно привезти навоз, который сделает землю плодородной надолго. Но покупать навоз для чужой земли не имеет никакого смысла.

— Для чего арендовать? — удивляется вопросу Галина Эбель, председатель садоводческого товарищества «Южное». — Год-полтора будете вкладывать силы, чтобы сорняки не росли, а потом садовое общество заберет эти дачи.

Как правило, на уже ухоженные огороды пускают пожить друзей, знакомых, родственников. Но не за деньги, а чтобы за хозяйством ухаживали. Если бабушка какая-нибудь пустит пожить в домике, то она все равно придет свежим воздухом подышать. Этот вариант не всем подходит — чтобы работать на даче, надо чувствовать себя хозяином.

В Кемерове 32 садоводческих товарищества. А «охвачены» дачами около 15 тысяч семей. Желающих стать дачниками становится с каждым годом все больше. В этом году, учитывая рост цен на овощи, — особенно.

Враги дачников — бомжи и воры

Естественно, будущих дачников интересовала проблема воровства цветного лома и прочих вещей. И она сегодня актуальна так же, как и много лет назад.

— Если мы на зиму оставим свои пять километров кабеля, значит, его украдут, — говорит Галина Эбель. — Каждую осень мы его снимаем, а весной вешаем обратно. Это дорого, тягостно и ненужно, а что делать? Нынешнюю зиму мы перезимовали нормально, но сгорели два домика. Хозяева одного приходили весной скидывать снег и, вероятно, оставили включенной печку. А во втором случае люди просто шли мимо и бросили спичку.

В кемеровском кооперативе «Южное» посторонних зимой гоняют четыре сторожа. Их работа напоминает охоту следопытов. Завидев следы на снегу, они выслеживают чужака. Трудность заключается в том, что в каждый домик зайти крайне сложно, а воры прячутся как раз в них.

В конце апреля на территорию заезжали чужие машины для вывоза дачного имущества. Бдительные сторожа, спугнув воров, передали номера машин гаишникам.

Вот если бы, делился наболевшим один председатель, обнести сады железобетонной оградой да посадить охрану на вышках, тогда бы сюда ни один вор не сунулся. А без ограды вопрос не решить, особенно там, где через сады проходит дорога.

Осуществить эти планы вряд ли возможно, потому что зарплату сторожам платят из членских взносов. Не каждый пенсионер готов выложить из кармана большую сумму.

Тем временем

Кстати, сегодня все дачники обсуждают недавнее решение Конституционного суда, по которому граждане России смогут регистрироваться в дачных домах. Судьи признали не соответствующим Конституции РФ положение Закона «О садоводческих (огороднических) и дачных некоммерческих объединениях граждан». В нем регистрация граждан в дачных строениях, признанных пригодными для проживания, запрещалась. Семь жителей Краснодарского края, не имеющих другого жилья, кроме дач, обратились с иском и сумели отстоять свою правоту. Но пока в жилищном законодательстве не появятся соответствующие поправки, сделать это можно только через суд.

Нам удалось выяснить, что в Кемеровской области прецедентов о переводе садовых домиков в жилые уже было достаточно. Например, пять лет назад несколько граждан получили через суд разрешение прописаться в коттеджах, принадлежащих садоводческому товариществу в Заводском районе Новокузнецка. Впрочем, возможность получения регистрации зависит от «капитальности» строения: наличия фундамента, транспортного сообщения, инженерных коммуникаций.

Сложность заключается в отсутствии адреса.

— Большинство садоводческих товариществ или кооперативов без названий улиц и нумерации домов. Пишут просто: строение номер такой-то. В пригородах много огромных частных домов, в которых хозяева живут без регистрации. Я думаю, что это прибавит работы местным администрациям, — считает Р. Маньянов.

— Это может вылиться в значительные материальные траты – нужно будет определить название улицы, подготовить документы, разметить, напечатать таблички.

— Наши садоводы очень радуются, — говорит Галина Сергеевна Ватулина (садоводческое общество «Ягодка»). — У многих проблемы с жильем. Живут на съемных квартирах и платят по 10 тысяч рублей в месяц. У нас на дачах круглый год живут 7 семей. Они даже своими силами провели из города воду. Считаю, что разрешение прописываться на дачах могло бы помочь в решении жилищного вопроса. У нас есть люди, которые построили большие дома с нуля. А насчет присвоения адресов нам волноваться не надо, потому что через наше товарищество проходит улица Дружбы.

Лариса БАЗАРОВА.

Без вины виноватые

«Бэби-бум» в детском доме при Мариинской женской исправительной колонии (ФГУ ИК 35) приносит немалые хлопоты руководству учреждения. При лимите 80 детей сегодня там находятся 124 ребенка от рождения до трех лет. В Мариинск везут осужденных беременных и матерей из 9 регионов РФ. Всего в России 11 домов ребенка такого типа, где содержится 760 человек. Ближайшие - в Челябинске и Хабаровске.

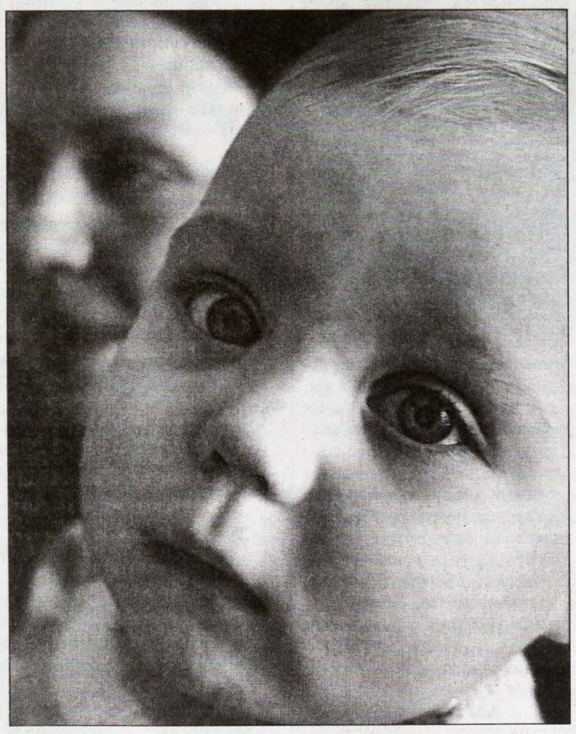

Неволя поневоле

Изначально ситуация нахождения детей в колонии – неправильная и безнадежная. Потому что малыши находятся за колючей проволокой без всякой вины и приговора. Но деваться некуда: они здесь рождаются и до трех лет пребывают с мамами. Затем, если у мамы впереди ещё долгая «отсидка», ребенок либо передается родственникам по оформлению документов на опекунство, либо в дома ребенка уже гражданской сферы.

На данный момент из 124 детей 34 из Кемеровской области, 33 из Красноярска, 21 из Иркутска, 12 из Томска, 9 алтайских ребятишек. По 1-2 из других регионов.

- Я считаю, что правильно вопрос ставить так, - говорит начальник ФГУ ИК-35 подполковник внутренней службы Анатолий Белоусов. - Есть женское учреждение в какой-то области или крае - открывайте дом ребенка. Тогда будет возможность содержания детей вместе с матерями. Чтобы она сама занималась этим ребенком. Сегодня получается так, что воспитание этих детей отдали на откуп нам. В детском доме на сегодняшний день 86 детей до года, а кормящих матерей 10. Но зато они – мамочки, они качают права. По идее ребенок вообще не должен здесь находиться. Как бы мы ни старались создать детишкам условия, золотая клетка, она все равно клетка. К трем годам малыш начинает соображать. Тем более, что маленькие люди быстро все познают и впитывают. У нас есть уже даже династии, приходят «по этапу» дети лиц, которые у нас отбывали наказание. Поэтому дети должны находиться в нормальных больницах. И суд должен иметь в виду: если можно не лишать беременную женщину свободы, не надо этого делать.

Золотая клетка

Кстати, насчет «золотой клетки» - есть в этом сермяжная правда. Анатолий Степанович с гордостью показывает своё учреждение. Колония – одна из лучших женских в России. Мрачного впечатления не производит. Общежития свежевыкрашенные, отделаны сайдингом, в окнах – стеклопакеты, в комнатах – мягкая мебель, ковры. На кухне – шкафчики, холодильники, микроволновка. Только длинные ряды двухъярусных кроватей с биркой на каждой – портрет, статья и срок – напоминают, что это тюрьма. Большое швейное производство неплохо укомплектовано швейной техникой. Работают осужденные на заказ и для нужд МВД, и для своего ведомства, разрабатывают модели одежды для военных. Все скромно, но аккуратно и со вкусом.

Руководство отмечает, что главная особенность женской преступности в последнее время в том, что прогрессирует «наркотическая» статья. На сегодняшний день 70 процентов осужденных отбывают наказание по статье 228 (распространение наркотиков). А опыт показывает: кто распространяет, тот и употребляет. Единственное исключение – лица цыганской национальности. То есть, несмотря на то, что цыганки «сидят» целыми кланами (сестры, бабушки, тети) за сбыт, сами они эту гадость, как правило, не употребляют.

- Сегодня при лимите 1260 человек в нашей колонии находятся 1576 женщин, – объясняет Анатолий Степанович. – У нас своя больница на 75 койко-мест, делаем хирургические операции. Вчера только сделали три сложнейшие операции. Одна длилась 5 часов. Осужденной 29 лет, у неё перитонит, ВИЧ и гепатит. Потому что в течение 7 лет она употребляла наркотики внутривенно. И таких много. На сегодняшний день у нас, к сожалению, 68 осужденных больны туберкулезом, они отдельно содержатся, около 100 - ВИЧ-инфицированы.И они, кроме того, что сами больны, рожают. Пока последствия у малышей мы не выявляем, они проявляются обычно в более позднем возрасте.

Дети как льготы?

Начальник колонии делегации в детский дом пускает очень неохотно. Боится инфекции. Детишек, рожденных слабенькими от наркоманов, алкоголиков, лиц с венерическими заболеваниями, выхаживать сложно. Сначала они отстают в развитии от сверстников. Но к двум-трем годам реабилитируются, выравниваются. Конечно, благодаря ежедневному медицинскому, бытовому и развивающему уходу персонала. У ребятишек свой режим, независимый от мам. Свидания чад с родительницами только в определенные часы: с 10 до 11 и с 17 до 18.

- Прошлый год был тяжелый в плане отказов, - говорит начальник больницы подполковник Михаил Зеленин, врач и заместитель начальника ФГИК-35 по лечебно-профилактической части. – Три матери отказались от детей, несмотря на программу поддержки семьи. Причем не в роддоме, а уже когда дети подросли. Видно, какие-то жизненные невзгоды заставили их это сделать. Хотя ранее такого не было. Впрочем, лучше, если женщина откажется от ребенка сразу здесь. Прошлым летом был такой случай. В Кемерове в районе «Шалготарьяна» был найден в подъезде ребенок года полтора. В одной маечке. Наши сотрудники увидели по телевидению этот сюжет, узнали нашего воспитанника, мама которого неделю назад освободилась. Накануне Российский детский фонд привозил нам подарки. Каждый ребенок по возрасту был экипирован от и до: носочки, трусики, штанишки, комбинезон – все, что положено. То есть она с огромной сумкой детского «приданого» от нас вышла…

- Бытует такое мнение, что осужденная женщина старается обзавестись ребенком, потому что ей положены льготы.

- Однозначно сказать нельзя. Всякое случается. Кто-то детей любит, кто-то – процесс. Но 124 ребенка, рожденных только для какой-то льготы в тюрьме, – так не бывает. Хотя, конечно, есть льготы. Женщина, имеющая ребенка в нашем доме, не может быть помещена за какое-либо нарушение в штрафной изолятор, имеет дополнительные свидания с родственниками, посылки, передачи. Плюс если женщина была трудоустроена до момента беременности, ей выдается такой же лист нетрудоспособности, как всем женщинам РФ. Она получает пособие по беременности и родам, но это только в том случае, если ребенок покидает нас до 6-месячного возраста.

- Вы согласны с тем, что лучше маме находиться с ребенком?

- Для того чтобы организовать проживание 130 матерей со 130 детьми, нужно такое же учреждение, как вся наша колония. Идет разговор о строительстве нового корпуса на нашей территории, проектно-сметная документация в стадии разработки. Но это в 2010 году будет готов проект и начнется строительство. А до 2010-го как жить? Время идет, дети растут.

Веселый интернационал

Детки растут в детском доме хорошие. Может, оттого, что ещё очень маленькие и не понимают, что лишены свободы, но – веселые, шустрые, улыбчивые. Полный интернационал – какие только глаза на нас не смотрят! И огромные черные, и любопытные серые, и удивленные голубые…

Детскому дому помогают благотворительные организации, и руководство им очень благодарно. Принимают любую помощь. В частности, «Церковь на камне» недавно купила коляски, манежики, мебель детскую. Колония детские пеленки, распашонки за счет вещевого имущества приобретает. Нигде эти траты не предусмотрены. На питание деньги дому ребенка выделяются специальной статьей, но цены установлены московские. Если выше цена, то молочные смеси разные не имеют права брать. Берут, конечно, нарушают. Потому как если у ребенка на персиковое пюре аллергия, нужно давать яблочное. И никакой статьей не вразумишь ребенка, который реагирует диатезом на одну молочную смесь и хорошо себя чувствует, если кормят другой. Затем, понятно, приезжает ревизор, и все это дело записывается: нецелевое использование денежных средств.

Детский дом при исправительной колонии изначально находится в неких финансово-статусных «ножницах». Область считает, что это федеральное учреждение. И правильно. «Федералы» считают, что учреждение исправительное: для исправления женщин и отбывания ими наказания. А дети до 16 лет в этой стройной системе вообще не предусмотрены. И то, что 126 граждан РФ сегодня здесь находятся без приговора суда, так же выпадает из поля зрения.

Впрочем, вся наша уголовно-исправительная система настроена на то, что преступники – это мужчины, и содержание подобных учреждений выстроено в основном по мужскому типу. И общественное мнение так сформировано. Только вот как ни печально, а женских исправительных учреждений у нас не хватает – это факт. Скоро должна открыться в нашей области вторая «дамская» колония – в Юрге перепрофилируют мужское исправительное учреждение в женское.

Евгения РАЙНЕШ.

Фото Евгения Курскова.

Мариинск.

КУРЬЕР

Президент поздравляет ветеранов

В Кузбассе продолжается доставка президентских писем к Дню Победы.

В этом году почта принесет более 85 тысяч поздравлений. В числе адресатов – ветераны Великой Отечественной войны и труженики тыла.

Письмо представляет собой художественный конверт, в котором находится именное поздравление ветерану за подписью президента. Поздравления президента обрабатываются и доставляются в разряде «правительственной корреспонденции», отдельно от другой корреспонденции, и вручаются лично в руки адресату.

В случае смены ветеранами места жительства почтовые работники совместно с Пенсионным фондом будут устанавливать их настоящее место проживания для того, чтобы лично доставить письмо президента. Все письма обязательно дойдут до своих адресатов. Президентские поздравления рассылаются во все районы Кузбасса, даже в самые удаленные и труднодоступные населенные пункты.

По сравнению с прошлым годом число получателей поздравлений президента заметно уменьшилось: в 2007 г. почтовики Кузбасса доставили 92687 писем, а в 2008-м – 85167 писем.

факт

В преддверии 63-й годовщины Победы в Великой Отечественной войне в Кузбассе стартовала акция по вручению радиоприемников ветеранам ВОВ.

Одна тысяча радиоприемников будет торжественно вручена ветеранам до 9 мая текущего года.

Эти приемники комбинированные – они работают как от электросети 220 вольт, так и при помощи батареек и позволяют слушать передачи во всех диапазонах – на ультракоротких, коротких, средних и длинных волнах.

Кроме того, радиоприемники получат более 6,5 тысячи инвалидов по зрению. Эта категория является основной аудиторией радиоэфира. Поэтому губернатор принял решение также обеспечить слабовидящих и незрячих кузбассовцев этими средствами коммуникации. Радиоприемники будут выданы всем гражданам этой категории к Дню инвалида, который отмечается 3 декабря.

Город прихорашивается

В Полысаеве начались земляные работы на месте трех будущих достопримечательностей. Завозится земля для парка «Единый Кузбасс», Сквера матери и Аллеи молодоженов.

Новый парк «Единый Кузбасс» будет символизировать всю Кемеровскую область, представленную гербами муниципальных образований. Наряду с этим здесь также появится фонтан.

Сквер Матери закладывают рядом со строящимся современным детским садом. Его основой станут молодые деревья, каждое из которых планируется высаживать здесь после появления на свет нового жителя Полысаева. Это значит, что сквер будет расти вместе с населением города.

А для Аллеи молодоженов выбрано место в центральной части города рядом с ЗАГСом. «Сердцем» этого места отдыха станет фонтан, который будет радовать жителей водными каскадами днем и красочной подсветкой в вечернее время и ночью. Аллея будет выложена тротуарной плиткой, появятся деревья, газон, цветники, скамейки и фонари.

Чтоб грядки были урожайные

Скоро жители области смогут прочесть книгу «Урожайные грядки с Людмилой Филаткиной».

Любимая многими кузбассовцами телепередача теперь выйдет в печатном виде. В книге приводятся адаптированные к местным условиям советы и рекомендации по выращиванию всевозможных садово-огородных и декоративных культур.

Телепередача «Урожайные грядки» вот уже 10 лет идет на Кемеровском телевидении, и очень популярна среди всех, кто досуг посвящает работе на земле.

Всё, о чём в течение десятилетия рассказывалось в передаче, в книге систематизировано и обобщено. Книга ценна тем, что, кроме советов специалистов, содержит совместный опыт работы кузбассовцев, которые заняты огородничеством, садоводством и цветоводством. Людмила Филаткина называет себя лишь составителем, подчеркивая, что авторы книги – увлеченные жители области, которые охотно делятся знаниями и практическим опытом со всеми, кому это интересно.

«Золотые» дрова

В ходе рейда в Яйском районе с поличным задержаны двое нелегальных лесозаготовителей.

Лес на дрова в зеленой зоне совхоза «Первомайский» готовили братья Лукачевы, жители деревни Воскресенки. Самодеятельные лесорубы спилили 79 осин и 126 берез. Без разрешительных документов они вырубили в общей сложности 132 кубометра древесины. По предварительным подсчетам, вред, причиненный лесному фонду, составил 375 тысяч рублей.

Нелегальную лесозаготовку обнаружили сотрудники территориального отдела департамента лесного комплекса по Яйскому лесничеству инспекторы А.Н. Павлов и А.А. Долбня. Все работники лесничества обеспечены сотовой связью и фотоаппаратами, что позволяет фотографировать и формировать доказательную базу при обнаружении незаконных рубок.

Документы на братьев-лесорубов переданы в правоохранительные органы, рассматривается вопрос о возбуждении уголовного дела.

Курьер

ВООРУЖИСЬ ПРОТИВ СОРНЯКОВ!

Реклама. Товар сертифицирован

Эффективные и экономичные гербициды и баковые смеси на посевы зерновых культур

- Экономичная обработка
  Магнум, 8 - 10 г/га
- Широкий спектр подавляемых сорняков, эффективное уничтожение видов, устойчивых к 2,4-Д и МЦПА, а также усиленное действие против осотов
  Магнум + Диален супер, 7 г + 0,2 л/га
- Быстрота действия, ранние сроки обработки, подавление максимально широкого спектра сорняков
  Магнум + Зерномакс, 5 г + 0,3 л/га

Август фирма www.firm-august.ru

Представительство в Новосибирске
тел./факс: (383) 269-56-59, 269-57-39
ООО "Сельхозхимия", г. Кемерово
тел./факс: (3842) 57-06-72, 57-01-26

медицина

«Стандартные» слова и качество жизни

Слово, как известно, и лечит, и ранит – все зависит от контекста. Колоссальный целебный эффект от вовремя сказанных слов отмечен в Кемерове.

Осенью 2005 года, еще до реализации нацпроекта «Здоровье», в самой крупной поликлинике города № 5 был начат эксперимент по профилактике неинфекционных заболеваний – гипертонии, сахарного диабета и глаукомы.

– Выбор не случайный, – комментирует главврач поликлиники Михаил Малин. – Именно эти болезни приводят к глубокой инвалидности населения. Что касается глаукомы, здесь сыграла роль еще и специфика нашего учреждения: у нас действует профильное офтальмологическое отделение и открыт специализированный противоглаукомный кабинет.

В общей сложности эксперимент охватил тысячу пациентов трудоспособного возраста. Эти люди не числились в списках хронических больных и обращались в поликлинику по самым различным поводам. Решая их проблемы, доктора параллельно подключали анкетирование и обследование по стандартам, разработанным специалистами Кемеровского института социально-экономических проблем здравоохранения совместно с департаментом охраны здоровья населения.

В результате тысячный поток разделился на три группы. По гипертонической болезни расклад получился такой: практически здоровых – 68%, в группе риска –21%, у 11% – явные признаки начавшегося заболевания.

С сахарным диабетом и глаукомой дела обстояли лучше, но и здесь почти каждому десятому пациенту требовалось повышенное внимание медиков.

Здоровым врачи рекомендовали наблюдаться у специалистов не реже одного раза в год. И акцентировали внимание на группе риска. При этом ничего сверхординарного они не делали. Просто разговаривали с людьми, объясняя им, что профилактика – это прежде всего коррекция образа жизни. Что диета и физические нагрузки позволят уменьшить вес, снизить уровень холестерина и сахара крови. Что отказ от вредных привычек вроде курения или злоупотребления алкоголем еще дальше отодвинет болезнь. Иногда параллельно назначали лекарства.

Пациентам третьей группы предлагали индивидуальные программы реабилитации, направленные на снижение риска осложнений и выявление их на ранних стадиях. С учетом того, что при сахарном диабете, например, осложнения впервые проявляются через 1-2 года от постановки диагноза. При этом только 30% всех расходов идет на лечение диабета, а 70% – на лечение его осложнений.

В случае с глаукомой профилактика сводилась, скорее, к ранней диагностике и стабилизации болезни с помощью правильно подобранного лечения.

Эти несложные и не особенно затратные мероприятия дали колоссальный эффект. Так, в течение 2 лет гипертоническая болезнь не развилась у 60% пациентов из группы риска (а в нее попало более 200 человек). У 27% снизился уровень холестерина, у 31% отмечалось снижение веса до 11 кг, 14% отказались от курения…

В группе больных гипертонией уже через 3 месяца после выполнения врачебных рекомендаций на треть сократилось число гипертонических кризов и вызовов «скорой». У 40% пациентов давление пришло в норму, у 10% уменьшился вес. От вредных привычек отказался каждый четвертый.

– Наш опыт доказывает: стандарты профилактики неинфекционных заболеваний легко выполнимы на уровне обычной поликлиники, – итожит главврач Малин. – При этом они позволяют реально уменьшить армию больных людей и сохранить качество жизни здоровых.

Сегодня в этот процесс включились еще 5 поликлиник Кемерова: идет работа по предупреждению и раннему выявлению 47 заболеваний. В их числе – бронхиальная астма и пневмония, остеопороз и гипотиреоз, язвенная болезнь, ишемическая болезнь сердца…

Поскольку программой госгарантий бесплатной медицинской помощи эти мероприятия не предусмотрены, а некоторые затраты все же предполагают (на ту же пленку для ЭКГ, например, или на реактивы для исследования крови), терфонд ОМС Кемеровской области открыл под них целевое финансирование – за счет резервного фонда профмероприятий. Несомненно, что деньги будут потрачены не зря: здоровье имеет смысл сохранять тогда, когда есть что сохранять. Все, что потом, – лишь мучительная борьба за иллюзию нормальной жизни.

Валентина АКИМОВА.

Каждый второй шахтер, работающий сегодня на угольных предприятиях Междуреченска, нездоров, имеет хронические заболевания. Такой вывод междуреченские медики сделали, проанализировав результаты проведенной диспансеризации.

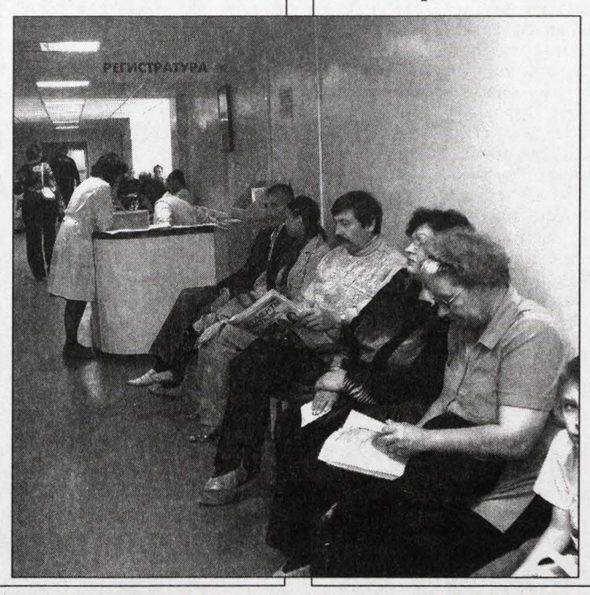

Здоровье осталось в шахте

Всего в ходе диспансеризации трудоспособного населения, работающего на вредных производствах, обследованы пять тысяч человек. Здоровы среди шахтеров всего 26 процентов. В группу риска с возможностью развития того или иного заболевания вошли 24,2 процента шахтеров. Все эти люди взяты под диспансерное наблюдение. У 49 процентов работников шахт заболевания перешли уже в хроническую форму. Проведенная диспансеризация позволила впервые выявить больных людей, которые спускались под землю с сахарным диабетом, туберкулезом. А у восьми шахтеров оказались злокачественные заболевания, о которых они не догадывались.

По итогам работы здравоохранения в прошлом году Междуреченск занял первое место в рейтинге городов Кемеровской области с численностью населения до 200 тысяч человек. Коллектив центральной городской больницы за большой вклад в организацию оказания медицинской помощи населению отмечен сертификатом на 150 тысяч рублей для приобретения оргтехники.

В качестве плюсов главврач МУЗ ЦГБ В.П.Корнев отметил работу по программе оздоровления горожан по высоким технологиям. 118 человек получили дорогостоящую медицинскую помощь на клинических базах области и за ее пределами. Наряду с этим по инициативе городской власти заключен дополнительный договор с областным кардиологическим центром, который успешно действует уже более 10 лет. Из местного бюджета выделяются средства на проведение дорогостоящих операций горожанам (в нынешнем году эта сумма составляет 1 млн. 400 тысяч рублей). И в результате Междуреченск сегодня вышел на одно из первых мест по снижению смертности от сердечно-сосудистых заболеваний, которые в структуре смертности населения всегда доминируют.

Людмила ХУДИК.
Фото **Федора Баранова.**

Обращение начальника Западно-Сибирской железной дороги и председателя Совета начальников органов ФСБ России в Сибирском федеральном округе к труженикам магистрали и жителям Кемеровской области

Граждане России обеспокоены тревожной ситуацией, сложившейся в последнее время на железных дорогах. Противоправные действия посторонних лиц приводят к снижению эффективности работы, создают угрозу безопасности движения поездов, нередко носят явно экстремистский характер.

Сложившееся положение вызывает серьёзное беспокойство руководства Западно-Сибирской железной дороги, правоохранительных органов.

Как показывает опыт, работа по защите объектов железнодорожного транспорта и пассажиров становится гораздо более эффективной при участии общественности, то есть вашем содействии.

Работники Западно-Сибирской железной дороги, других подразделений ОАО «РЖД», уважаемые жители Западно-Сибирского региона!

Просим вас проявлять бдительность и своевременно информировать ближайшие подразделения ведомственной охраны железнодорожного транспорта России, дежурные части органов внутренних дел и управлений ФСБ РФ о любых попытках вмешательства посторонних лиц в нормальную работу железнодорожного транспорта.

Помните! От вашего участия во многом зависит безопасность движения поездов, безопасность каждого пассажира и благополучие нашего общества в целом!

Телефоны в Кемерове: (32)-20-43, (32)-21-60, (32)-21-58, (32)-21-82, 23-48-00, либо по телефону 02.

Начальник Западно-Сибирской железной дороги
А.В.ЦЕЛЬКО.
Председатель совета начальников органов ФСБ России в Сибирском федеральном округе
С.П.САВЧЕНКОВ.

акцент

Любишь кататься – люби и налог платить

Транспортный налог любят платить не все. Ежегодно миллионы автовладельцев получают извещения из налоговой инспекции о необходимости его оплаты. В принципе, всё логично: ездишь на автомобиле – плати. И ссылок на то, что нет денег, тоже вроде бы быть не должно: машина – не тот предмет, который приобретается на последние средства. А между тем, согласно статистике, недобросовестных автовладельцев в Кузбассе около 6 тыс. человек. Они задолжали бюджету свыше 20 млн. руб. Почему так происходит? И как заставить таких должников «заплатить по счетам»?

Не дождавшись оплаты налога, сотрудники налоговой инспекции обращаются в суд, который выносит решение: долг взыскать. На первый взгляд, сложностей при исполнении таких судебных решений возникнуть не должно. Во-первых, суммы сравнительно небольшие – в основном от 1 до 3 тыс. руб. Во-вторых, у должников есть имущество – тот же автомобиль. Но не всё так просто. Судебные приставы не вправе арестовать автомобиль должника, так как сумма долга несоизмерима со стоимостью автомобиля. Арестовать часть машины тоже не всегда возможно, так как автомагнитолы (а именно на них целесообразнее всего обратить взыскание) в основном встроены. Поэтому судебные приставы «навещают» должников дома, чтобы арестовывать бытовую технику или мебель. Как доказала практика, арест – один из наиболее эффективных способов взыскания долгов.

Ещё один способ «призвать к ответу» автовладельцев-должников–встретиться с ними там, где они меньше всего этого ожидают, прямо на дороге. Уже год судебные приставы проводят совместные рейды с сотрудниками ГИБДД по выявлению должников и взысканию долгов на дорогах области. По базе данных судебные приставы проверяют автовладельцев на различные виды долгов, в том числе и на задолженность по транспортному налогу. Например, за одно трёхчасовое дежурство на посту ДПС среди прочих должников были выявлены двое, «забывших» заплатить за транспортное средство. В итоге автолюбители погасили долги на месте.

В арсенале судебных приставов есть одна эффективная мера, применяемая к должникам - владельцам машин. В ГИБДД направляется запрет отчуждения на автомобиль. Если должник попытается снять машину с регистрационного учёта – сотрудники ГИБДД не оформят ему документы. И пока долг не будет погашен, судебный пристав не снимет запрет отчуждения на автомобиль. Как показывает практика, именно после посещения ГИБДД большинство должников оплачивают задолженность.

По словам судебных приставов, после получения извещения о возбуждении исполнительного производства сразу гасят задолженность владельцы крупных долгов – от 10 тыс. руб. и выше. Так, на днях в Кемерове владелец автомобиля VOLKSWAGEN TOUAREG погасил долг в размере 51 тыс.руб., а хозяин нескольких автомобилей в Новокузнецке – 20 тыс.руб.

Однако задолженность кузбассовцев по транспортному налогу не уменьшается по одной простой причине, виноваты в которой владельцы автомобилей. При продаже машин, чтобы не терять время на оформление документов, владельцы не снимают автомобили с учёта в ГИБДД, оформляя на нового собственника генеральную доверенность. Но нередко попытка сэкономить время оборачивается проблемой: новый владелец не заботится об оплате налога, а требования о погашении долга предъявляются продавцу. В итоге возмущённые «должники» отказываются платить «по чужим счетам», забывая о том, что они оказались в подобной ситуации только из-за своего легкомыслия. Доказать, что должником является другой человек, или призвать к ответу самого неплательщика довольно непросто, поэтому при продаже автомобиля лучше всего соблюсти все формальности.

Чтобы не встречаться с судебным приставом, а также избежать неприятностей на дороге и при регистрации машин в ГИБДД, автовладельцам не следует забывать о такой ежегодной «мелочи», как оплата транспортного налога.

Надежда ГОРЕВА.

Управление ветеринарии Кемеровской области, специалисты ветеринарной службы Кемеровской области с прискорбием сообщают о смерти опытного, высокопрофессионального специалиста, руководителя, участника Великой Отечественной войны, почетного гражданина Кемеровской области, прекрасного человека
ПОТАПОВА Петра Васильевича
и выражают искреннее соболезнование родным и близким покойного. Прощание состоится 7 мая с 12 до 13 часов в ритуальном зале железнодорожной больницы г. Кемерово.

портрет явления

Кузбасский рок

Вот и опять рок у всех на устах. И группа Scorpions приезжала. И собрала зрителей. Очевидцы уверяют, что на западной трибуне стадиона «Химик» было тесно. А погода между тем холодная, и концерт начался с задержкой. Но любители рока верно ждали своих кумиров. Шесть тысяч юных, взрослых и очень взрослых людей пришли послушать рок. Значит, есть в нём что-то…

Обратить более пристальное внимание на такое явление, как рок-музыка, заставил и факт: один из рок-фестивалей проводился под патронажем Кемеровской епархии.

Почему у церкви возник интерес к року

Священник Евгений Сидорин, *сотрудник молодёжного отдела Кемеровской епархии:*

- Наш отдел работает с молодёжью, мы должны учитывать её интересы и говорить на её языке. Сегодня в искусстве и в музыке - масса разных форм. Что выбрать? Такое массовое явление, как поп-культура, имеет много поклонников. Но тексты песен не заставляют думать. Развлекают, и только. Из разнообразия молодёжной культуры, которая существует сегодня, на наш взгляд, представители рок-музыки наиболее искренни в своих поисках. Для нас самое главное, что русский рок честен. Он откровенен, и он в поиске. Это как раз то, что составляет некое основное, требуемое качество, которое должно быть у молодого человека, пытающегося определиться в этом мире. Или хотя бы задаться основными вопросами бытия: кто я, зачем я, куда я? Русский рок, в своих лучших образцах - Гребенщиков, Шевчук, Бутусов (кстати, приезжает в мае), Кинчев, Ревякин и так далее - это делает. Когда мы четыре года назад затеяли первое наше мероприятие и пригласили кемеровских рокеров, я, честно говоря, был поражен. В 80-е годы сам был участником первого рок-фестиваля в Кемерове, а потом лет на 15, что называется, выпал из контекста. Так вот, меня приятно поразил уровень профессионализма кемеровских рок- групп. И музыкальным, и текстовым. Потому что рок во многом ещё и текст. Ребята были у нас на двух рок-фестивалях – весеннем и летнем. Оба проходили в Кемерове и носили антинаркотический характер. Мы записали диск по итогам фестиваля.

Фестиваль группируется вокруг какой-то идеи. У неё есть посыл, важно, чтобы молодёжь его услышала. Считаю здесь уместным обратить внимание на то, что мы не вербуем таким образом людей и даже не пытаемся этого делать. Кстати, это выдумка, будто церковь считает рок сатанизмом и не принимает его. В роке, как и в любом явлении, как в жизни вообще, есть и положительные, и негативные моменты. А вы обратили внимание на тот факт, что все известные рок-музыканты занимают активную религиозную позицию? В той или иной степени. И не скрывают этого, и подчёркивают творчеством.

Будущее кузбасского рока? Есть такая точка зрения, что Кемерово – не рокерский город. У нас гораздо популярнее выпускники «Фабрики звёзд» или шансон. В интеллектуальном уровне между Кемеровом, Томском и Новосибирском есть разница. Но, с другой стороны, везде есть думающие люди. Большая часть молодёжи все-таки готова думать. И задача людей чуть более опытных, чуть больше знающих, в том числе и музыкантов, и священников, – дать молодёжи некий импульс. А воспользоваться им или нет – уже их дело. Наше дело сеять. Будущее музыкантов, людей интеллектуальных, религиозных, очевидно. Только в каком количестве это измеряться будет, затрудняюсь ответить. И это, наверное, не важно. Важно качество. Даже если 10 человек из 1000 пришедших на концерт о чем-то задумаются, как-то переосмыслят своё отношение к себе, к миру, ближним, значит, уже не зря всё это дело затевали. Нужно избегать крайностей. Одна крайность: рок – сатанизм. И рисовать всё в черных красках. Другая - делать из него кумира.

Рок как народное творчество

Так есть ли такое явление, как кузбасский рок?

Сотрудник областного Центра народного творчества **Виктор Александрович Козлов** имеет на этот счёт мнение.

- Рок в Кузбассе, как явление, существует. Хотя бы потому, что его играют многие группы. Самодеятельные, любительские. И вокально-инструментальные ансамбли. Их очень много, и исполнительский уровень разный. Некоторых мы приглашаем на фестивали. Например, группу «Звездный странник» (г. Междуреченск), «Затмение» (г. Киселёвск). На мой взгляд, интересна рок-группа «Удар грома» (пгт Промышленное). Кстати, это первая группа сельских Домов культуры, которой присвоено звание «Народный коллектив». Интересен её репертуар, исполнительское мастерство. Очень много рок-исполнителей и рок-групп, не берусь все перечислить. Рок-группа – это хорошая соло-гитара, хороший бас, хороший ритм, клавиши. И мы знаем лучших. Скажем, Александр Стрельцов - лучший барабанщик группы «Звездный странник» (Междуреченск). Лучшая соло-гитара – Алексей Ваганов, группа PLEY OFF из Белова. Клавишником прошлого года был Василий Вилиулов, «Портал тьмы» (поселок Малиновка, город Осинники). Все коллективы – любительские. Вообще, профессионального рока и в стране-то мало, не только в Кузбассе. Но у групп есть слушатели. Отличительная черта наших групп - импровизация. Им неважна партитура, они берут какой-то музыкальный кусок и начинают импровизировать.

Есть у нас в области и свой рок-фестиваль «Апрельский марш». Проводится уже больше 10 лет. К нам приезжают гости - коллективы из Горно-Алтайска, например. Проводится фестиваль всегда на одной и той же площадке: центральный Дворец культуры в Белове. Когда-то это был фестиваль беловчан, мы его поддержали. Финансово.

Меня лично удивляет в этих ребятах огромное желание петь, даже при слабоватых вокальных данных. И то, что зрителей на фестивале бывает много. И что нравятся им группы самые разные: и сильные, и слабые.

Какие они, рок-музыканты

Алексей Кравченко, *гитарист и руководитель группы Nordost:*

- Мы создали общественное объединение при областном центре народного творчества и досуга. Региональная общественная организация – рок-клуб Норд-Ост, официально зарегистрирована, есть устав. Мы сохраняем и возрождаем традиции рок-культуры в городе Кемерово.

В группах есть парни и девушки. Гитара, ударные установки, клавиши. У каждого свой личный инструмент, и конечно, мы покупаем хорошие. За модой не гонимся, играем в старых традициях тяжелого рока. Сложно назвать какие-то отличительные черты моей группы, просто могу сказать, что подобной музыки не играет никто в Сибири. И каждая группа индивидуальна. Мы не всегда пишем тексты сами. Например, использовали стихи таких поэтов, как Вилиам Блэйк, Александр Блок и других.

Считаю, что кузбасский рок есть. Только в городе Кемерово, наверное, более 100 рок- коллективов, играющих в разных стилях и направлениях. Проводится очень большое количество концертов, фестивалей и т.д. Отличаемся от других регионов совершенно во всем. Главное, у нас нет хорошей школы, как например, в Питере или том же Томске, где много профессиональных музыкантов! Так же есть отличие в стиле и ритме жизни.

Я слушаю рок с младенческого возраста, можно сказать, воспитан на нём. За что спасибо моему брату. Кумиров у меня, к большому сожалению, нет ни в России, ни тем более в Кузбассе. А радует, что нас слушают люди от 12-13 и до 50 лет. Значит, что-то находят для себя в наших композициях.

Василий Димов, *группа OKNA (Кедровка):*

- В чистом виде такого явления, как кузбасский рок, на мой взгляд, не существует. Более того, вряд ли появится в ближайшее время. Даже не надо пытаться сравнивать нашу рок-музыку с питерским или свердловским рок-н-роллом. В Кемерове и Новокузнецке сильны традиции джаза, театра и т.п., а рок-н-ролл, к сожалению, не входит в этот перечень. Занимаюсь роком в Кемерове с 1989 года. Вспоминаются какие-то этапы.

В 90-е годы поднимается мощное роковое движение. Как раз в это время и появляется большинство групп. Начинаются сборные концерты. Всё жутко интересно. Все команды настолько разные, но пока за редким исключением. Профессионализм сильно хромает. Такие понятия, как «спонсор», сродни понятию «инопланетянин» (все знают, что спонсоры существуют, но никто их не видел). Аппаратуры – никакой, залы – полупустые. Зато всё чертовски искренне.

В конце 90-х на помощь «самоделкам» приходят организации. Образован рок-клуб (я говорю о действительно первом рок-клубе). Концерты проходят еженедельно, на ТВ появляется программа «Живага». По выходным возле магазина «Мелодия» выступают группы со всей области. Уже появились поклонники творчества у команд: «Три топора», «Детские игры», «Самосад», «Элькор», «Двойка по поведению»…

Сейчас количество групп на душу населения превысило все возможные пределы. Неплохой аппарат, постоянные концерты, нормальные залы. Осталось совсем немного, и количество перейдёт в качество. Хочется в это верить.

Группа «OKNA» - это уже давно устоявшийся коллектив, со своей историей, взлётами и падениями. Мы работаем на стыке рок-н-ролла и ВИА. И вообще, группа «OKNA» очень любит смешивать разные стили и направления. Отличительной чертой команды является повышенное внимание к звучанию и технике игры. Группа играет для внимательного слушателя средних лет. Очень много лирики и романтики, вообще стараемся не исполнять агрессивные вещи. Нам повезло, что мы живём и работаем в Кедровке. У нас здесь как бы свой собственный мирок. Никто не мешает. Есть поддержка, помощь в организации фестивалей, концертов. «OKNA» сейчас выступают не так часто. Много времени занимает написание и отработка нового материала и общение с семьей. Других особых интересов у нас нет. Ходим, дышим, сочиняем музыку. Нам нравится то, что мы делаем.

Наталья ЕВГРАФОВА.

Рок-музыка (англ. rock) - обобщающее название многих направлений современной музыки, существующих с середины 50-х годов. Слово «rock» — качать — в данном случае указывает на характерные для этих направлений ритмические ощущения, связанные с определённой формой движения(по аналогии с «roll», «twist», «swing», «shake» и т. п.).

Рок-музыка имеет большое количество направлений: от лёгкого танцевального рок-н-ролла до брутального агрессивного грайндкора. Содержание песен варьирует от лёгкого и непринуждённого до мрачного, глубокого и философского.

МЫСКИ

День города

С днем рождения, Мыски!

У Мысков – богатая история. Первые упоминания в летописях о шорском улусе Мыски, по утверждению историков, встречаются еще в 1826 году. Но у города своя точка отсчета и свой день рождения: 8 мая 1956 года Указом Президиума Верховного Совета РСФСР рабочий поселок Мыски был преобразован в город. С тех пор пошла у старожилов поговорка: «Мыски – та же Москва, только дома пониже и Бородино поближе». Действительно, у мысковчан тоже есть свое Бородино. В состав муниципального образования «Мысковский городской округ» входят три городских микрорайона – Центр, поселки Притомский и Ключевой, а также ряд сельских поселений: Бородино, Подобас, Берензас, Аколь, Балбынь, Усть-Мрасский, Тутуяс, Аксас, Чувашка, Казас, Чуазас и Тоз.

Сегодня Мыски - город энергетиков, угольщиков, строителей – один из динамично развивающихся городов Кемеровской области. По численности населения он невелик – всего 45 тысяч. Но роль, которую играет город в развитии нашего индустриального края, очень весома. В течение многих лет Мыски занимают лидирующее положение в области по такому важному экономическому показателю, как производство продукции на душу населения. В рейтинге наиболее успешно развивающихся городов Кузбасса Мыски в первой пятерке.

О сегодняшнем дне города мы беседуем с главой Мысков Юрием Александровичем ТОРОПОВЫМ.

- Какое направление в развитии города в последнее время городская власть считает приоритетным?

- Реализация национальных проектов является сегодня приоритетным направлением в социальной политике городской власти. И главный приоритет отдается строительству жилья. В прошлом году в городе введено 16 тысяч кв. метров нового жилья, что больше предыдущего года на 15 процентов. В центральной части города построены две десятиэтажки – 118 квартир. Более ста семей новоселов получили поддержку в виде ипотечного кредитования. Снесены десять ветхих и аварийных бараков, что позволило семьям, проживавшим там, значительно улучшить жилищные условия. Уже в нынешнем году по национальному проекту введено две 9-этажных блок-секции (70 квартир) в поселке Притомский. Продолжается строительство двух домов в 18-м микрорайоне поселка ГРЭС, где до конца года планируем сдать 160 квартир.

Стоимость одного квадратного метра строящегося жилья в Мысках в 2007 году, по сравнению с крупными городами, ниже – 19-20 тысяч рублей, но для социально незащищенных категорий населения и такая сумма неподъемна. Облегчить проблему сможет, на мой взгляд, только обоюдная политика муниципалитетов, региональной и федеральной власти, которые должны взять на себя основную нагрузку и жилье для таких слоев населения предоставлять бесплатно.

Мы очень много работаем по вопросу предоставления жилья бюджетникам. В этом году 50 семей с помощью ипотечного кредитования улучшат свои жилищные условия. В последние годы больший упор сделан на развитие индивидуального строительства, оно, на мой взгляд, в малых городах особенно перспективно. В стадии завершения разработка проекта индивидуальной застройки 3-го района, где предполагается возвести более 300 коттеджей. Желающим строить свое индивидуальное жилье мы не препятствуем в выделении участков, предоставляя их практически бесплатно. И люди охотно строят себе более комфортное жилье. Индивидуальное строительство в общем объеме сдаваемого жилья стало занимать сегодня ровно половину. Молодые семьи начали больше стремиться именно к индивидуальному жилью, и это становится тенденцией.

Успешно реализуются другие национальные проекты. У нашей медицины на вооружении имеются образцы самого современного диагностического и лечебного оборудования. За достижения в развитии здравоохранения город отмечен грамотой губернатора Кемеровской области. В рамках национального проекта «Здоровье» с начала года увеличились объемы оказания высокотехнологичной медицинской помощи населению. Так, в первом квартале кардиохирургическую помощь получили 16 мысковчан, в то время как за аналогичный период прошлого года – только 3. Продолжается капитальный ремонт инфекционного корпуса центральной городской больницы. На эти цели из средств городского бюджета в текущем году уже направлено более миллиона рублей.

- Бюджет нынешнего года в Мысках принят с дефицитом. Как удается выравнивать экономику в условиях постоянной нехватки средств?

- В целом по рейтинговой оценке экономического развития, которая рассматривается по 60 показателям параметров, разработанных Министерством экономического развития и торговли РФ, наш город после Кемерова вышел на второе место в области. Все это говорит о том, что Мыски - развивающийся город. Динамичное развитие невозможно без генерального плана. Он уже разработан, прошел публичные слушания и в ближайшее время будет утвержден. А генплан - это жизнь города, фактор дальнейшего его роста по всем направлениям.

Действительно, бюджет в нынешнем году вновь принят с дефицитом. В прошлом году главным источником его пополнения была продажа муниципального имущества. Удалось выручить от продажи объектов 66 миллионов рублей, от аренды – 9 миллионов. В первом квартале нынешнего года продали муниципального имущества уже на 33 миллиона, и до конца года предстоит выручить еще 70 миллионов. За счет этих средств получается пополнять бюджет и осуществлять многие социальные программы. Кроме того, на основе социального партнерства помогают предприятия всех форм собственности.

Основные наши предприятия входят в угольную компанию «Южный Кузбасс». Компания наращивает мощность, в ближайшие два года планирует довести добычу угля на разрезе «Сибиргинский» и шахте «Сибиргинская» до 8 миллионов тонн. Для города это хорошо – поступит дополнительный доход, будут созданы новые рабочие места. Неплохо работают энергетики. Больше внимания уделяем малому бизнесу, стараемся оградить его от лишних чиновничьих барьеров. Процент доходов бюджета от малого бизнеса в ближайшие два-три года планируем довести до 20, это будет неплохим результатом.

Недавно в областной администрации обсуждался вопрос, который напрямую коснулся экономических интересов нашего города. В настоящее время Новокузнецкий алюминиевый завод, построенный в 1943 году, стал экологически опасным. Если это подтвердит независимая экспертиза, возможны два варианта событий: или завод должны будут привести в соответствие с международными экологическими нормами, или построить новый, с экологически безопасным производством. Площадку для строительства ТЭЦ, угледобывающего предприятия и самого завода предполагается разместить в Мысках. Если это крупное производство придет в город, то он в экономическом развитии значительно поднимется. А экономика, как известно, определит дальнейшее развитие всех остальных сфер.

- Как работают в городе социальные программы?

- Сегодня из социальных программ хорошо заявили о себе муниципальные гранты в образовании. Лучшим учителям, детям в прошлом году в виде поощрительных грантов выплачено 2 миллиона рублей. Помимо того, муниципальные средства направлялись на поддержку талантливой молодежи, социальную защиту детей из малообеспеченных семей, детей-сирот и детей, оставшихся без попечения родителей, материально-техническое обеспечение образовательных учреждений, развитие сети учреждений дошкольного образования. В прошлом году удалось значительно сократить очередность на получение мест в детских садах. При дефиците мест в дошкольных учреждениях молодым мамам приходилось вставать на очередь сразу после рождения ребенка. Мы нашли возможность при поддержке администрации Кемеровской области открыть дополнительные группы в существующих детских садах и перепрофилировать одну школу в дошкольное учреждение. Таким образом, ввели дополнительно 350 мест и за счет этого значительно уменьшили очередность.

- Какие основные проблемы волнуют сегодня главу города Мыски?

- Конечно же, нехватка финансовых ресурсов в бюджете. Из-за этого мы не можем вовремя ремонтировать дороги, бюджетные учреждения, строить доступное жилье для жителей города. В этом году мы не попали в федеральную программу, не выполнив условия Федерального закона 185-ФЗ, но сейчас упорно работаем над этим, и в следующем году намерены обязательно привлечь в город федеральные деньги на капитальный ремонт жилья. Сегодня в Мысках созданы три управляющие компании. В ходе реформирования ЖКХ приходится решать много непростых вопросов. Не могут не волновать темы, связанные с улучшением качества жизни горожан. Так, давно назрела проблема с обеспечением водой 17-го квартала поселка Притомского, и с ней городу самостоятельно не справиться. При поддержке областной администрации, с помощью средств областного бюджета, думается, к концу следующего года жители этого поселка будут иметь воду на всех этажах.

- Горожанам в нынешнем октябре вновь предстоит выбирать главу города и Совет народных депутатов. И, как известно, вашу кандидатуру на пост главы поддержал губернатор области. Почему Мыски стали единственным городом, где две ветви власти за весь выборный срок так и не смогли найти понимания?

- Было очень сложно работать с прежним депутатским корпусом. Законодатели свое несогласие с исполнительной властью возвели в принцип, а принцип в закон. Заложниками же противостояния оказались горожане. К сожалению, депутаты нынешнего созыва действовали не всегда в интересах горожан. Из-за решений депутатов горсовета городская казна недобрала налогов на десятки миллионов рублей. Так, в Мысках действует самый низкий коэффициент налога на землю, причем для предприятий угольной промышленности. В результате за два года местный бюджет потерял, по оценкам специалистов, 60 млн. рублей. Городская администрация всеми силами старалась восполнить дефицит бюджета, а депутаты тем временем вели свою игру. Мы 60 миллионов рублей привлекли в бюджет за счет продажи муниципального имущества, в то же время такую же сумму наши депутаты «подарили» угольной компании «Южный Кузбасс», снизив налог на землю. Эта компания входит в Стальную группу «Мечел», которая заходит в другие регионы, налаживая там производство, получает прибыль. А простой народ, работающий на эту компанию, напрасно ждет повышения зарплаты и реализации социальных программ.

Свою социальную сферу угольная компания тоже не считает нужным содержать. У нас в Мысках была база разреза «Сибиргинский». Летом там действовал детский оздоровительный лагерь. Хорошая база, с современными корпусами, сауной, баней. На горе работали два подъемника. Сейчас этот объект брошен, второй год подряд имущество разворовывается. На мой вопрос, почему так происходит, руководство «Южного Кузбасса» отвечает, что база нерентабельна, она принесла миллион рублей убытков. Но что такое миллион для такой крупной компании, в то время как работники компании на этой базе много лет с удовольствием отдыхали, оздоравливали детей? Сейчас у них такая возможность отнята. Это свидетельствует об однобокой политике руководства компании. Главным принципом здесь служит прибыль любой ценой, а отнюдь не забота о людях, которые дают эту прибыль.

Хочется, чтобы жители в нынешнюю кампанию к выбору депутатов подошли более осмотрительно, с большим пониманием. Главное, чтобы будущие депутаты не лоббировали интересы крупных промышленников, которые проживают в Москве и за границей, а защищали интересы простого жителя, который живет здесь.

За более чем полувековую историю мысковчане не раз доказывали, что им под силу решение самых сложных и ответственных задач. А значит, городу жить и процветать, и я думаю, что все трудности мы преодолеем!

Подготовила
Людмила ХУДИК.

Конкурс

С любовью смотрят школьники на вас, гордится вами труженик Кузбасс

На губернаторском приеме, посвященном подведению итогов областных педагогических конкурсов, который состоялся 30 апреля в драматическом театре, названы имена победителей и лауреатов.

«Вся ваша жизнь, уважаемые учителя, это упорное, настойчивое восхождение по ступеням педагогического мастерства, – отметил, обращаясь к участникам приема, губернатор Аман Гумирович Тулеев. – Нет ничего важнее, чем передача опыта и знаний юным. Всех вас, учителей-новаторов, лидеров, исследователей объединяет главное- любовь к своему делу, к детям, стремление привить им лучшие качества души – патриотизм, скромность, благородство».

Учитель дарит детям свет

В Кузбассе ежегодно проводятся около тридцати различных конкурсов для всех категорий педагогов. В этих профессиональных состязаниях принимают участие более десяти тысяч работников образования. Практически каждый пятый педагог. На губернаторском приеме присутствовали победители областного конкурса «Педагогические таланты Кузбасса», победители и лауреаты областного конкурса педагогов дошкольного образования «Лесенка успеха», «Детский сад года»; областных педагогических конкурсов «Лучшая школьная библиотека», «Преподаватель года-2008» (конкурс педагогов учреждений начального и среднего профессионального образования).

«Конкурс «Учитель года» - это своеобразный фестиваль педагогического искусства. С каждым годом он набирает силу, открывая что-то новое, нестандартное, творческое, – подчеркнул губернатор Аман Гумирович Тулеев – Знания, опыт – самое ценное, что приобретают конкурсанты. Отметим, за 15 лет существования конкурса 117 педагогов (каждый четвертый участник конкурса!) стали руководителями городских и районных методических объединений учителей, специалистами управлений образования, возглавили методические службы и образовательные учреждения Кузбасса. Более 60 педагогов занимаются научно-исследовательской деятельностью, 14 поступили в аспирантуру. Методический опыт лучших кузбасских педагогов вошел в программу модернизации образования страны, применяется сегодня в других регионах».

Примечательно, что дипломы и награды на губернаторском приеме были вручены не только победителям и лауреатам, но и образовательным учреждениям, в которых они работают. Сертификаты на приобретение интерактивного, лабораторного оборудования – весомый вклад в улучшение условий образовательного процесса.

Участники нынешнего конкурса «Учитель года» награждены денежными премиями в 30 тысяч рублей; учреждениям, которые они представляли, вручены сертификаты на сумму 160 тысяч рублей. Девять финалистов удостоены премии в 50 тысяч рублей, соответственно их образовательные учреждения получили сертификаты на сумму 500 тысяч рублей.

«Вера в лучшее, в счастье полета...»

Вот она – самая волнительная минута. Названо имя победителя областного этапа всероссийского конкурса «Учитель года- 2008». Этого звания удостоена Наталия Владимировна Клещерова, учитель русского языка и литературы Ленинутлевской средней общеобразовательной школы Ленинск-Кузнецкого района. Предваряя главную интригу конкурса, у драмтеатра, привлекая внимание прохожих, стоит-красуется празднично украшенный шарами шевроле с надписью: «Победителю конкурса «Учитель года-2008». Спасибо вам! Счастья, здоровья, удачи! С уважением губернатор Кемеровской области А.Тулеев». Новенький, цвета серый металлик автомобиль – подарок победителю самого престижного областного конкурса педагогов.

«Спасибо за доверие и признание не только моих заслуг, но и заслуг моих товарищей и коллег, всех конкурсантов! Спасибо за то, что в Кузбассе созданы уникальные условия для развития образовательного процесса; для того, чтобы мы, педагоги, всегда находились в творческом поиске и могли реализовать свои планы и мечты», – высказала слова благодарности в заключение церемонии награждения победитель конкурса Н.В. Клещерова.

«Литература вошла в мою жизнь неожиданно… Мама, удобно устроившись на диване, тихо, будто боясь спугнуть что-то неведомое, читала Короленко», - так рассказывает об истоках своего профессионального выбора Наталия Владимировна. Она – представитель учительской династии, общий стаж которой 165 лет. Педагогический стаж самой Н.В. Клещеровой – 17 лет.

«Машину пока не вожу. Этот щедрый подарок – радость для всей нашей семьи: моего мужа, мамы и тринадцатилетнего сына, – говорит она. - Считаю себя счастливым человеком, потому что занимаюсь любимым делом. Каждый урок литературы- это возможность помочь постигнуть, принять в любом проявлении, а значит, и полюбить величайший дар- жизнь».

Вера в лучшее,
в счастье полета,
В сердца трепет
и радостный стук.
Никакого
житейского гнета
И опущенных,
сдавшихся рук!

Эти авторские строки Н.В.Клещеровой стали своеобразным эпиграфом представленной ею конкурсной выставки. Пусть же настроение, заложенное в них, поможет победителю конкурса «Учитель года-2008» достойно представить Кузбасс на всероссийском конкурсе.

Надежда НИКОЛАЕВА.

НА СНИМКЕ: победитель областного этапа всероссийского конкурса «Учитель года-2008» Н. В. Клещерова.

Фото **Вадима Прорвина.**

Управление Судебного департамента в Кемеровской области объявляет

конкурс на замещение вакантной должности государственной гражданской службы главного специалиста отдела материально- технического обеспечения и информатизации.

Лицам, претендующим на должность главного специалиста, необходимо иметь высшее профессиональное образование (техническое или инженерно-экономическое) в области информационных технологий, опыт работы по информатизации не менее трех лет.

Документы от претендентов принимаются в течение 30 дней со дня опубликования объявления о проведении конкурса по адресу: г. Кемерово, ул.Красноармейская, 41, каб. №102, понедельник - четверг с 9.00 до 17.00, пятница с 9.00 до 14.00.

Дополнительную информацию можно получить по телефону в Управлении Судебного департамента в Кемеровской области 36-78-41, 34-84-42, 36-21-79.

И.о.начальника управления
Л.Н.ПОТАПОВ.

Управление Судебного департамента в Кемеровской области объявляет

конкурс на замещение вакантной должности государственной гражданской службы администратора Куйбышевского районного суда г.Новокузнецка.

Лицам, претендующим на должность администратора суда, необходимо иметь высшее профессиональное образование (промышленное и гражданское строительство), или приравненное к нему образование, опыт практической работы не менее двух лет стажа государственной гражданской службы (государственной службы иных видов) или не менее четырех лет работы по специальности.

Документы от претендентов принимаются в течение 30 дней со дня опубликования объявления о проведении конкурса по адресу: г. Кемерово, ул.Красноармейская, 41, каб. №102, понедельник - четверг с 9.00 до 17.00, пятница с 9.00 до 14.00.

Дополнительную информацию можно получить по телефону в Управлении Судебного департамента в Кемеровской области 34-84-46, 34-84-42.

И.о.начальника управления
Л.Н.ПОТАПОВ.

КОАО «Ортон» объявляет о начале открытого конкурса по выбору подрядных организаций для проведения работ по переносу ткацкого отделочного оборудования производства ФРГ:

1) демонтаж-монтаж сушильно-стабилизационных машин – 2 ед.;

2) демонтаж-монтаж отделочной машины – 1 ед.;

3) пусконаладочные работы;

4) подключение оборудования к питающей сети.

Срок подачи заявок – до 9.06.2008 г.

По вопросам состава конкурсной документации обращаться: 650036, г. Кемерово, ул. Терешковой, 41, управление капитального строительства.

Тел.: (3842) 31-34-83, 31-34-05, факс (3842) 31-29-90.

Управление Судебного департамента в Кемеровской области объявляет

конкурс на замещение вакантной должности государственной гражданской службы секретаря судебного заседания Топкинского городского суда.

Лицам, претендующим на должность секретаря судебного заседания, необходимо иметь высшее профессиональное образование (юридическое) и не менее 3 лет работы по специальности.

Документы от претендентов принимаются в течение 30 дней со дня опубликования объявления о проведении конкурса по адресу: г. Топки, ул. Революции, 18, каб. № 10, понедельник - четверг с 9.00 до 17.00, пятница с 9.00 до 14.00.

Дополнительную информацию можно получить по телефону в Топкинском городском суде 2-24-52.

И.о.начальника управления
Л.Н.ПОТАПОВ.

Сибирское межрегиональное территориальное управление федерального агентства по техническому регулированию и метрологии
(СМТУ Ростехрегулирования), 630004, г. Новосибирск, ул. Революции, 36, а/я 172

О проведении конкурса на замещение должности государственной гражданской службы Российской Федерации

СМТУ Ростехрегулирования объявляет конкурс на замещение должностей государственной гражданской службы Российской Федерации отдела (инспекции) государственного надзора по Кемеровской области, относящихся к старшей группе должностей категории «специалисты» (рабочее место – г. Кемерово):

на замещение вакантной должности – государственный инспектор;

для включения в кадровый резерв на замещение вакантной должности – старший государственный инспектор.

Квалификационные требования:

Образование: высшее профессиональное (техническое).

Опыт работы: не менее трех лет стажа работы по специальности.

Желательна дополнительная подготовка по вопросам стандартизации и метрологии.

Правом на участие в конкурсе обладают лица, являющиеся гражданами Российской Федерации, достигшие возраста 18 лет, владеющие государственным языком Российской Федерации и соответствующие квалификационным требованиям.

Заявления и документы направлять по адресу с пометкой «на конкурс»: 650021, г. Кемерово, ул. Дворцовая, 2, офис 304, ответственный – Пасенок Анатолий Федорович, контактный телефон 36-66-72.

Срок подачи заявлений – 30 календарных дней со дня публикации объявления в средствах массовой информации.

Дополнительная информация размещена на сайте СМТУ Ростехрегулирования www.sibmtu.siberia.net

От всей души поздравляем с днем рождения хирурга-кардиолога

Иванова Сергея Васильевича.

Желаем здоровья, счастья, благополучия.

С уважением, семья Желудько.

Управление Росздравнадзора по Кемеровской области объявляет конкурс на замещение вакантной должности государственных гражданских служащих

Вакантные должности:

главный специалист-эксперт -

наличие высшего фармацевтического образования, стажа работы на государственной гражданской службе не менее 2 лет или не менее трех лет стажа по специальности;

ведущий специалист-эксперт -

наличие высшего медицинского образования, не менее трех лет стажа работы по специальности.

Прием документов с 07.05.2008 по 05.06.2008 г. по адресу: 650055, г.Кемерово, ул.Сарыгина,29, 2 этаж (бухгалтерия, кадры), с 9 до 12 часов и с 14 до 16 часов.

Перечень документов, представляемых кандидатом, и более подробную информацию можно получить по телефонам: 39-51-25, 44-10-90 или на официальном сайте Управления Росздравнадзора по Кемеровской области: **http://42.req.roszdravnadzor.ru**

Руководитель
В.ХАРИН.

Информационное сообщение

Согласно п.4 ст. 30 Земельного кодекса РФ комитет по управлению государственным имуществом Кемеровской области сообщает о наличии предлагаемых для добычи цементного сырья земельных участков из земель промышленности и иного специального назначения, расположенных в Топкинском районе, в границах ОАО «Кемеровская МТС»:

-№ 42: 14:0117006:0203, площадью 131396,39 кв. м;

-№ 42: 14:0117006:0202, площадью 60000 кв.м.

Заявления принимаются в течение месяца со дня опубликования сообщения по адресу: г. Кемерово, пр. Советский,58, кабинет № 633, телефон для справок 58- 63- 85.

Председатель комитета
Н. С. ВИТКОВСКАЯ.

Филиал Российского фонда федерального имущества в Кемеровской области сообщает, что торги, назначенные на 11 часов 00 минут 28 апреля 2008 года, отменены на основании постановления судебного пристава-исполнителя МОСП по Орджоникидзевскому и Кузнецкому районам г. Новокузнецка Ничковой И.В. об отзыве заявки на проведение торгов от 28.04.2008 г., а именно: квартиры, состоящей из 3 комнат, общей площадью 47,3 кв.м, с кадастровым №42:30:000000:0000:7086/2:006/А, расположенной на втором этаже пятиэтажного дома по адресу: Кемеровская область, г. Новокузнецк, ул. Шункова, 17-66. Извещение о проведении торгов было опубликовано в газете «Кузбасс» № 52 (24530) от 26.03.2008 г.

СИБИРСКОЕ МЕЖРЕГИОНАЛЬНОЕ ТЕРРИТОРИАЛЬНОЕ УПРАВЛЕНИЕ ФЕДЕРАЛЬНОГО АГЕНТСТВА ПО ТЕХНИЧЕСКОМУ РЕГУЛИРОВАНИЮ И МЕТРОЛОГИИ (СМТУ Ростехрегулирования)
630004, г.Новосибирск, ул.Революции, 36, а/я 172

О проведении конкурса на замещение вакантной должности государственной гражданской службы Российской Федерации

СМТУ Ростехрегулирования объявляет конкурс на замещение вакантной должности государственной гражданской службы Российской Федерации - заместитель начальника отдела (инспекции) государственного надзора по Кемеровской области, относящейся к ведущей группе должностей федеральной государственной гражданской службы категории "руководители" (рабочее место - г.Кемерово):

Квалификационные требования:

Образование: высшее профессиональное (техническое).

Опыт работы: не менее двух лет стажа государственной гражданской службы (государственной службы иных видов) или не менее четырех лет стажа работы по специальности.

Желательна дополнительная подготовка по вопросам стандартизации и метрологии.

Правом на участие в конкурсе обладают лица, являющиеся гражданами Российской Федерации, достигшие возраста 18 лет, владеющие государственным языком Российской Федерации и соответствующие квалификационным требованиям.

ЗАЯВЛЕНИЯ И ДОКУМЕНТЫ НАПРАВЛЯТЬ ПО АДРЕСУ с пометкой "на конкурс": 650021, г.Кемерово, ул.Дворцовая, 2, офис 34, ответственный - Пасенок Анатолий Федорович, контактный телефон (3842) 36-66-72.

Срок подачи заявлений – 30 календарных дней со дня публикации объявления в средствах массовой информации.

Дополнительная информация размещена на сайте СМТУ Ростехрегулирования www.sibmtu.siberia.net

Сообщение о проведении годового общего собрания акционеров открытого акционерного общества «Строитель»

Настоящим открытое акционерное общество «Строитель» сообщает своим акционерам о проведении годового общего собрания акционеров в форме собрания (совместное присутствие акционеров для обсуждения вопросов повестки дня и принятия решений по вопросам, поставленным на голосование).

Дата проведения собрания – 30 мая 2008 г. в 17 часов.

Место проведения собрания – г. Кемерово, ул. Кл. Цеткин, 120.

Начало собрания – в 17 часов 00 минут местного времени 30 мая 2008 г.

Начало регистрации – в 16 часов 00 минут 30 мая 2008 г. по месту проведения собрания.

Дата составления списка лиц, имеющих право на участие в годовом общем собрании акционеров – 29 мая 2008 г.

Повестка дня собрания:

1. Выборы секретаря общего годового собрания.
2. О возложении обязанностей счетной комиссии на секретаря общего годового собрания.
3. Утверждение годового отчета за 2007 год, бухгалтерского баланса, счетов прибылей и убытков общества, распределение его прибыли и убытков.
4. Избрание членов совета директоров.
5. Избрание ревизора общества.
6. Утверждение аудитора общества.

С материалами и информацией, подлежащими представлению при подготовке к общему собранию акционеров, можно ознакомиться по адресу: г. Кемерово, ул. Кл. Цеткин, 120.

Для участия в собрании акционерам – физическим лицам необходимо иметь при себе документ, удостоверяющий личность; представителю акционера – документ, удостоверяющий личность, и доверенность, оформленную в соответствии с требованиями действующего законодательства.

Совет директоров ОАО «Строитель».

Открытое акционерное общество «Кузбасская энергетическая сбытовая компания»
650036, Российская Федерация, город Кемерово, проспект Ленина 90/4

Сообщение о проведении годового Общего собрания акционеров ОАО «Кузбассэнергосбыт»

Открытое акционерное общество «Кузбасская энергетическая сбытовая компания» сообщает о проведении годового Общего собрания акционеров ОАО «Кузбассэнергосбыт» в форме собрания **(совместного присутствия)** со следующей повесткой дня:

1. Об утверждении годового отчета, годовой бухгалтерской отчетности, в том числе отчета о прибылях и убытках Общества, а также о распределении прибыли (в том числе о выплате дивидендов) и убытков Общества по результатам 2007 финансового года;

2. Об избрании членов Совета директоров Общества.

3. Об избрании членов Ревизионной комиссии Общества.

4. Об утверждении аудитора Общества.

5. О внесении изменений и дополнений в Устав Общества.

Дата проведения годового Общего собрания акционеров ОАО «Кузбассэнергосбыт» - **29 мая 2008 года.**

Время проведения – **12 часов 00 минут** по местному времени.

Начало регистрации лиц, участвующих в собрании, - **11 часов 00 минут** по местному времени. Регистрация осуществляется по месту проведения собрания.

Место проведения: Российская Федерация, город Кемерово, проспект Ленина, 90/4, ОАО «Кузбассэнергосбыт».

Почтовые адреса, по одному из которых могут быть направлены заполненные бюллетени для голосования:

- 650036, Российская Федерация, город Кемерово, проспект Ленина 90/4, ОАО «Кузбассэнергосбыт»;
- 300041, Российская Федерация, г. Тула, ул. Коминтерна, д. 23, ОАО «Агентство «РНР».

При определении кворума и подведении итогов голосования учитываются голоса, представленные бюллетенями для голосования, полученными по указанным адресам не позднее 27 мая 2008 года.

С информацией (материалами) по вопросам повестки дня лица, имеющие право на участие в годовом Общем собрании акционеров, могут ознакомиться в период с 28 апреля 2008 года по 28 мая 2008 года, с 10 часов 00 минут до 16 часов 00 минут по следующим адресам:

- Российская Федерация, город Кемерово, проспект Ленина, 90/4, ОАО «Кузбассэнергосбыт», 217 каб., а также 29 мая 2008 года (в день проведения собрания) по месту проведения годового Общего собрания акционеров Общества.

Список лиц, имеющих право на участие в годовом Общем собрании акционеров Общества, составлен по состоянию на **25 апреля 2008 года.**

Совет директоров ОАО «Кузбассэнергосбыт».

Телефон для справок 8(3842)35-16-80.

Сообщение о проведении годового общего собрания акционеров ОАО «Южно-Кузбасская ГРЭС»

ОАО «Южно-Кузбасская ГРЭС» сообщает о проведении годового общего собрания акционеров ОАО «Южно-Кузбасская ГРЭС» в форме собрания (совместного присутствия) со следующей повесткой дня:

1. Об утверждении годового отчета, годовой бухгалтерской отчетности, в том числе отчета о прибылях и убытках.

2. О распределении прибыли (в том числе о выплате дивидендов) по результатам 2007 финансового года.

3. Об избрании членов Совета директоров Общества.

4. Об избрании Ревизионной комиссии Общества.

5. Об утверждении аудитора Общества.

6. Об утверждении Положения о компенсации расходов членам Совета директоров, связанных с исполнением ими функций членов Совета директоров.

7. Об утверждении Положения о компенсации расходов членам Ревизионной комиссии, связанных с исполнением ими функций членов Ревизионной комиссии.

Дата проведения общего собрания акционеров ОАО «Южно-Кузбасская ГРЭС» - 28 мая 2008 года.

Время проведения – 13 часов 00 минут по местному времени.

Начало регистрации лиц, участвующих в собрании – 10 часов 00 минут по местному времени. Регистрация осуществляется по месту проведения собрания.

Место проведения: г.Калтан, ул.Комсомольская, 20.

Почтовый адрес, по которому должны быть направлены заполненные бюллетени для голосования:

• 300041, Российская Федерация, г. Тула, ул. Коминтерна, д. 23, ОАО «Агентство РНР».

При определении кворума и подведении итогов голосования учитываются голоса, представленные бюллетенями для голосования, полученными по указанному адресу не позднее 25 мая 2008 года.

С информацией (материалами) по вопросам повестки дня лица, имеющие право на участие в годовом общем собрании акционеров, могут ознакомиться в период **с 07 мая 2008 г. по 27 мая 2008 г. с 10 часов 00 минут до 16 часов 00 минут** по следующему адресу:

• Российская Федерация, город Калтан, ул. Комсомольская 20, ОАО «Южно-Кузбасская ГРЭС;

а также 28 мая 2008 года (в день проведения собрания) по месту проведения годового общего собрания акционеров Общества.

Список лиц, имеющих право на участие в годовом общем собрании акционеров Общества, составлен по состоянию на **25 апреля 2008 года.**

Совет директоров ОАО «Южно-Кузбасская ГРЭС».

Телефон для справок (384-71)3-03-69.

Извещение о выделении земельных участков в счет земельных долей в праве общей собственности на земельный участок из земель сельскохозяйственного назначения

В соответствии со ст. 13 ФЗ «Об обороте земель сельскохозяйственного назначения» Захарова Н. В. извещает участников долевой собственности на сельскохозяйственные угодья, предоставленные КП «Куйбышевское», о своем намерении выделить земельный участок в счет собственных земельных долей в праве общей собственности на земельные участки из земель сельскохозяйственного назначения.

Земельный участок площадью 4,79 га.

Участок находится в 4600 м по направлению на юго-восток от ориентира: Кемеровская область, Новокузнецкий район, п. Рассвет, ул. Металлургов, 31.

Площадь рассчитана в соответствии с расчетами в баллогектарах.

Возражения относительно местоположения участка направлять в письменной форме по адресу: 654000, пр. Бардина, 14, каб. 312.

В контрольно-счетной палате Кемеровской области объявляется конкурс-испытание на замещение имеющихся вакантных государственных должностей гражданской службы Кемеровской области

Старшей государственной должности категории «специалисты» государственной гражданской службы Кемеровской области – главного специалиста – системного администратора.

Право на участие в конкурсе на замещение вакантной государственной должности государственной службы Кемеровской области имеют граждане РФ не моложе 18 лет, владеющие государственным языком, знаниями работы на ПК, имеющие специальное высшее профессиональное образование, опыт профессиональной деятельности в области информационных технологий, компьютерной техники не менее 3 лет.

Ведущей государственной должности категории «руководители» государственной гражданской службы Кемеровской области – начальника отдела-главного бухгалтера.

Право на участие в конкурсе на замещение вакантной государственной должности государственной службы Кемеровской области имеют граждане РФ не моложе 18 лет, владеющие государственным языком, имеющие профессиональное образование, владеющие знаниями работы на ПК, 1С: бухгалтерия, имеющие высшее экономическое образование, опыт профессиональной деятельности и руководящей работы не менее 3 лет.

Срок приема документов: с **07.05.2008г.** по **07.06.2008г.**

Перечень документов, представляемых в конкурсную комиссию:

1. Личное заявление на имя руководителя (с указанием о согласии претендента с условиями конкурса).
2. Анкета, листок по учету кадров.
3. Две фотографии.
4. Копия трудовой книжки.
5. Копии документов об образовании, присвоении ученого звания, ученой степени, о повышении квалификации по профилю вакантной государственной должности, список печатных научных работ, если таковые имеются.
6. Медицинское заключение о состоянии здоровья, выданное медицинским учреждением по месту обслуживания.
7. Справка из органов государственной налоговой службы о предоставлении сведений об имущественном положении.
8. Документ, удостоверяющий личность (по прибытии на конкурс).

Также гражданин, желающий участвовать в конкурсе, вправе предъявить рекомендательные письма с предыдущего места работы.

Контактные телефоны 36-47-11, 36-19-64.

Председатель контрольно-счетной палаты Кемеровской области
И.В. УСЫНИН.

Объявление о приеме документов для участия в конкурсе на замещение вакантных должностей гражданской службы в Управлении Федеральной регистрационной службы по Кемеровской области

Управление Федеральной регистрационной службы по Кемеровской области проводит конкурс на замещение вакантных должностей государственной гражданской службы:

- ведущего специалиста – эксперта отдела правового обеспечения и судебной защиты;
- ведущего специалиста – эксперта отдела по контролю за деятельностью саморегулируемых организаций арбитражных управляющих;
- ведущего специалиста – эксперта сектора Единого государственного реестра прав Беловского отдела.

Квалификационные требования: высшее юридическое или иное высшее образование, не менее трех лет стажа работы по специальности.

Для участия в конкурсе предоставляются:

личное заявление; собственноручно заполненная и подписанная анкета; копия паспорта; документы, подтверждающие необходимое профессиональное образование, стаж работы и квалификацию; документ об отсутствии у гражданина заболевания, препятствующего поступлению на гражданскую службу или ее прохождению; четыре черно-белые или цветные фотографии бюст, анфас, без светлого угла размером 4,5х3,5 на матовой тонкой бумаге.

Предполагаемая дата проведения конкурса: 23 июня 2008 года в 10.00.

Начало приема документов для участия в конкурсе 07 мая 2008 года в 10.00, окончание – 05 июня 2008 года в 16.00.

Конкурсная комиссия находится по адресу: 650025, г.Кемерово, ул.Володарского, 16, тел/факс: 25-32-23, e-mail: 42_upr@rosregistr.ru

Более полная информация об Управлении Федеральной регистрационной службы по Кемеровской области находится на сайте: www.rosreg42.ru

Квалификационная коллегия судей Кемеровской области объявляет конкурс на замещение вакантной должности судьи:

Судей районных (городских) судов Кемеровской области:

Председателя Рудничного районного суда г. Кемерово	1вак.
Кемеровский областной суд	3 вак.
Междуреченский городской суд	1вак.

Лицам, претендующим на должности судьи, сдавшим квалификационный экзамен, необходимо подать заявление и соответствующие документы в квалификационную коллегию судей Кемеровской области **с 08.05. 2008 года по 20.05. 2008 года.**

Заявления от кандидатов принимаются по адресу: г. Кемерово, ул. Красноармейская, 41 (управление судебного департамента в Кемеровской области).

Рассмотрение на конкурсной основе заявлений, поступивших от кандидатов на должности судей, состоится **26.06.2008 года в 11.00** по адресу: г. Кемерово, ул. Н.Островского, 12 (Кемеровский областной суд).

Председатель квалификационной коллегии судей Кемеровской области
Е.И. СИДОРОВ.

Уважаемые акционеры!

23 мая 2008 г. в 14 час. состоится годовое собрание акционеров ОАО «Кемеровоэлектромонтаж» по адресу: г. Кемерово, ул. Терешковой, 51.

Повестка дня:

1. Утверждение годового отчета за 2007 г.
2. Избрание членов совета директоров.
3. Избрание генерального директора.

В работе собрания принимают участие акционеры, зарегистрированные в реестре до 10 мая 2008 г.

Регистрация акционеров в день собрания с 12.00 до 13.40. Акционер должен иметь при себе паспорт, для представителей акционера – доверенность на передачу другими акционерами права на участие в собрании.

Телефон для справок 31-30-21.

Совет директоров ОАО «Кемеровоэлектромонтаж».

Железнодорожные грузоперевозки, прием, отправка, хранение различных грузов, погрузка – выгрузка. Оказываем услуги фронтального погрузчика. **Тел. 288-323.**

Государственное учреждение «Кузбасспассажиравтотранс» выражает искреннее соболезнование родным и близким в связи с безвременной кончиной
ЗАГОРОДНЕЙ Тамары Алексеевны.

ракурс

Парки – забота общая

Накануне майских праздников в Кемерове появился губернаторский Кузбасский парк. На его территории уже высадили три тысячи молодых деревьев.

Саженцы сосны для парка были приобретены на средства семьи Тулеевых. В посадке деревьев участвовали внук Амана Тулеева Стас и его мама Лариса. Как рассказал Стас, это уже пятый парк, в котором он вместе с дедом высаживает деревья.

Напомним, что несколько лет назад на средства семьи Тулеевых появились парки в поселке Мундыбаш и у святого источника вблизи Салаира. Весной 2007 г. кедровый парк был заложен в окрестностях поселка Чебула, а осенью того же года – в поселке Боровой в Кемерове. Более одной тысячи кедров было посажено в каждом из этих «зеленых островков». Таким образом, всего в губернаторских садах и парках растет уже 7 тысяч деревьев.

В посадке деревьев принимали участие и работники администрации Кемеровской области, администрации города Кемерово и Кемеровского района, а также ветераны, школьники, работники предприятий и организаций города, активисты общественных организаций.

Губернатор обратился ко всем руководителям городов, районов, предприятий всех форм собственности, к общественным организациям с просьбой внести достойную лепту в озеленение родного края, а каждому кузбассовцу – посадить дерево.

В Мариинске тоже появилась новая сосновая аллея. 450 молодых деревьев высажены на пустыре в микрорайоне мясокомбината.

Акция прошла в рамках мероприятий, посвященных Году семьи. В ней приняли участие активисты общественных организаций, политические партии города, а также семьи, отмечающие в этом году юбилей совместной жизни. Примечательно, что закладка новой аллеи прошла на общественных началах, без привлечения средств местного бюджета.

А пока некоторые кузбассовцы стараются озеленить свои города, создают парки и скверы, другие необдуманно уничтожают свежепосаженные деревца. Как это случилось 22 апреля в Прокопьевском районе. В результате пожара (по предварительным данным, причиной его стал неконтролируемый сельхозпал, перешедший с территории Беловского района) сгорели рукотворные хвойные посадки – около 30 тысяч деревьев. Парки требуют заботы о них.

НА СНИМКЕ: Стас и его мама Лариса.

Сосны, которые не станут большими

Дорога на Антоновку далека от комфорта. Увиливая от выбоин, машины напоминают зайца, который пытается запутать следы. Вообще-то новый асфальт положили сравнительно недавно, но «КамАЗы», груженные углем, разбили его за короткое время. А тут еще грустный пейзаж: с одной стороны шоссе – куски выгоревшего луга, с другой – огонь, энергично сжигающий ковер из прошлогодней травы.

Самое странное, что поблизости нет никакого жилья. Неужели селяне прошли не один километр, чтобы полюбоваться палом? Однако трудно поверить и в то, что случайный водитель или пассажир от нечего делать подпалил сухую траву, не думая, что вместе с ней, походя, уничтожил тысячи живых существ, которые кормили птиц, рыхлили и удобряли почву. Такие поляны с огромными черными ранами, березы с обугленными стволами встречались на протяжении всего пути.

Раненое дерево вызывает боль, а если обожженных деревьев целый лес? Многие уже слышали о сгоревших в селе Антоновка лесопосадках. Но одно прочитать, совсем другое – увидеть сосенки-подростки, которые никогда не станут большими. Огонь в одну ночь выкрасил зеленый бор в черный и желтый цвет. О прежнем великолепии напоминают лишь отдельные зеленые островки. Этим сосенкам повезло: нерастаявший снег у подножия деревьев защитил их от огня.

Поначалу показалось, что и желтые сосенки могут вернуться к жизни, но глава администрации Кузбасской сельской территории Ирина Лошманкина покачала головой:

– Это маловероятно, лесопосадки погибли. Поэтому их сразу стали восстанавливать. Уже высадили саженцы на площади 23 га плюс гектар засадили крупномерами. Это деревца не больше метра.

Антоновке не в первый раз страдать от огненной стихии. Два года назад чуть было не заполыхала вся деревня.

– Пал прилетел со стороны реки, – рассказывал старожил Анатолий Мартыщенко. – Пожарные с трудом справились с огнем. У многих стайки, углярки, летние кухни сгорели. Я до сих не могу поставить ограду…

Районная администрация выделила средства на восстановление хозпостроек. Но не у всех хватило сил сделать новые. В деревне в основном остались люди пожилые. После того пожара каждый год селяне опахивают свои участки. Полосы свежевспаханной земли бросаются в глаза сразу при въезде в Антоновку. Казалось бы, что мешало проделать то же самое и с молодым сосняком? Тем более, опахивание - известная противопожарная мера, и, как сказала Ирина Александровна, сотрудники лесхоза проделывали эту операцию каждый год. Не сделали этого только минувшей осенью и нынешней весной. Говорят, подвела реорганизация.

В прошлом году леспромхозы занимались защитой и санитарной очисткой лесных угодий, а все защитные меры возложены на лесхозы. Но, судя по всему, в реорганизационном запале специалисты не выполнили свои прямые обязанности. Вспомнили о них, когда заполыхал молодой сосняк. Тогда и территорию опахали, и даже плакаты с призывом не поджигать стерню и солому повесили. И все же руководитель Прокопьевского лесхоза Анатолий Дементьев считает, что причина гибели лесопосадок – в неконтролируемом выжигании сухой травы. Якобы таким образом фермеры очищают территорию.

Отчасти Анатолий Васильевич прав. Еще по дороге в деревню я обратила внимание на густую сухую траву, покрывавшую землю сплошным ковром. Прежде ее выкосили бы на корм скоту. А нынче коровы в деревенском хозяйстве –редкость. Но, оказывается, и из этого положения есть выход.

– У нас четыре группы, это 20 человек, занимаются пожаротушением, – поделился планами руководитель лесхоза. – Для такой территории, как Прокопьевский район, это мало. Но местные жители согласны помогать, конечно, не безвозмездно, за плату. Кроме того, фермеры готовы заключить договор. Мы предоставляем средства защиты. На 80 тысяч рублей закупили опрыскиватели.

Так что желающим помочь лесхозу всегда найдется работа. Ведь дешевле предупредить пожар, чем расплачиваться за его последствия. Чтобы восстановить лесопосадки в Антоновке, потребуется еще около 200 тыс. руб. На гектар леса приходится около ста саженцев, каждый из которых стоит примерно рубль. Средства на посадочный материал выделила область. 50 тыс. руб. перечислила районная администрация.

Некоторые добровольцы уже приступили к работе. Евгений Кудрявцев и Владимир Александров – выпускники ПУ № 16. Автослесари. Пока решили подработать, восстанавливая лесопосадки в Антоновке. Конечно, крошечным сосновым лапкам еще расти и расти. Чтобы стать подростками, потребуется семь лет.

Дина КАЛИТИНА.
Прокопьевский район.

Культурное наследие

Семейные ценности — хор

Однажды маршрутный автобус «Новокузнецк – Высокий» из-за поломки на час вынужден был сдвинуть свое расписание, остановившись на обочине шоссе. До поселка оставалось ехать километра два… Все пассажиры, конечно же, запереживали. Вдруг из салона автобуса вышли две молодые женщины и решительно, почти бегом направились к видневшемуся вдали поселку.

—У них сегодня в хоре – контрольная репетиция… Завтра в Кемерово на областной фестиваль уезжают, - понимающе перешептывались соседки.

Конечно, репетиция в поселковом хоре – дело святое. И опоздать на нее, тем более перед фестивалем – совершенно непростительно. Для многих жителей поселка участие в народном хоровом коллективе «Русская песня» - вопрос чести. Причем художественная самодеятельность для небольшого шахтерского поселения - дело почти семейное. Ходят на занятия хора и молодые, и пожилые жители. Видимо, не зря хоровое пение здесь называют «душевной отдушиной»…

Четверть века назад возглавили хоровой коллектив, на днях отметивший свой юбилей, супруги Федор и Татьяна Ладыки. Федор Дмитриевич – баянист, окончил Кемеровский институт культуры. Татьяна Вениаминовна – выпускница Кемеровского училища культуры. Породнили супругов народная музыка и любовь к русской песне. Рассказывают, были и до них в Высоком музыкальные кружки. И всё же семья музыкантов сумела поднять самодеятельное хоровое искусство в поселке почти на профессиональный уровень.

Руководитель хора Федор Дмитриевич – и исполнитель, и композитор, сочиняющий музыку на стихи как известных, так и местных поэтов. Участниками хора стали и сыновья музыкантов – Дмитрий, ныне юрист, и Юрий, экономист. Братья с детства росли «за кулисами и на подмостках сцены». И до сих пор увлеченные хоровым пением, они его непременные участники.

Когда-то супругам-музыкантам тогдашнее руководство шахты «Высокая» (впоследствии названной «Тайжина») предложило организовать на предприятии художественную самодеятельность. Собирали на первое прослушивание, рассказывают, всех подряд – и желающих, и нежелающих. Татьяне пришлось ходить по домам, чтобы убедить будущих «звёзд» в том, что «игра стоит свеч». Участники самодеятельности не сразу, постепенно, пройдя через разочарования и победы на различных конкурсах, превратились-таки с годами в сплоченный коллектив. В котором и дни рождения совместно отмечают, и на отдых сообща стараются выбраться. И даже на экскурсии в крупные города не прочь поехать… Кроме праздничных дней. Они зачастую заполнены концертными выступлениями на сценических площадках городов и шахтерских поселков. Это увлечение, как внештатная любимая работа, на которую, несмотря на загруженность «бытовухой», обязательно выделяют время.

Традицией поселка можно назвать местный фестиваль «Песенные россыпи», в котором хор – главный именинник торжества. В прошлом году «Песенным россыпям» минуло десять лет. И каждый раз фестиваль ожидает аншлаг.

Такое взаимопонимание и коллективное вдохновение возможно только в шахтерских поселках, где знают друг друга с детства. Где горе - одно на всех. И радость от победы хора на очередном смотре-конкурсе – тоже на всех. Вспоминают, что как-то на торжестве, посвященном юбилею шахты «Тайжина», поселковый хор запел всенародно известного «Ворона». И звучала эта песня в исполнении самодеятельных певцов – шахтерских жен, дочерей и сыновей - настолько мощно и потрясающе красиво, что растроганные, в общем-то, суровые в силу своей профессии горняки не смогли сдержать слез. До той памятной трагедии на «Тайжине» было уже рукой подать…

Татьяна ШИПИЛОВА.
Фото
Анатолия Кузярина.

факт

Горячая «Арабика»

Вчера в шестом часу утра в центре Кемерова загорелся спортивно-оздоровительный комплекс «Арабика», расположенный на Советском проспекте, 72. На первом этаже здания находится автомойка, на втором – фитнес-клуб «Арабика», на третьем строился ресторан. В конце этого месяца ресторан должен был заработать.

Рядом с «Арабикой» расположены банк «Зенит» и офис Пенсионного фонда. Рабочий день здесь начинается рано, поэтому очевидцы, заметившие столб дыма, звонили в противопожарную службу неоднократно. В это время в здании никого не было.

Как сообщает пресс-служба главного управления МЧС России по Кемеровской области, сигнал в городскую службу спасения «01» поступил в 6 часов 3 минуты. По словам начальника пресс-службы Валерия Корчагина, через шесть минут к месту происшествия прибыли первые подразделения ГПС.

– К этому моменту горел утеплитель стен под обшивкой с первого по третий этаж. Огонь уходил под крышу. Тушением занимались пять отделений пожарной охраны, всего были задействованы 32 человека личного состава. Поскольку объект является социально значимым, пожару был присвоен второй ранг сложности. В 8 часов 9 минут огонь удалось локализовать, а в 9 часов 40 минут – ликвидировать. В результате пожара обгорели обрешетка кровли, утеплитель стен на общей площади 400 квадратных метров. От уничтожения спасены материальные ценности на сумму примерно 10 миллионов рублей. Ущерб оценивается в 148 тысяч рублей.

По одной из предварительных версий, причиной возгорания послужило нарушение эксплуатации электрооборудования, в результате чего произошло короткое замыкание кондиционера. Эту и другие версии проверяют дознаватели, специалисты испытательной пожарной лаборатории.

По словам сотрудника автосервиса, о том, чтобы посторонние оставались в здании на ночь, попросту не может идти речи. Каждый вечер ключи сдаются охране. Ночью дежурный охранник обязан проверить все помещения. Больше всего пострадала часть здания со стороны автомойки. Потенциальную угрозу для распространения огня представляли поставленные неподалеку машины с полными баками горючего. Опасность была исключена благодаря грамотным действиям пожарных расчетов и бдительности граждан.

Лариса БАЗАРОВА.

Фото
Федора Баранова.

Календарь

День радио, праздник работников всех отраслей связи. Праздник Балтийского флота. Ежегодный праздник в ознаменование победы русских кораблей над шведскими парусными кораблями в 1703 году. Отмечается с 1996 г.

В ЭТОТ ДЕНЬ РОДИЛИСЬ

1833. Иоганнес БРАМС, немецкий композитор, пианист, дирижер.

1840. Петр Ильич ЧАЙКОВСКИЙ, русский композитор.

1925. Джеральд Мальколм ДАРРЕЛ, английский зоолог, путешественник и писатель.

1942. Василий Иванович АЛЕКСЕЕВ, знаменитый советский тяжелоатлет, установивший 79 мировых рекордов.

СОБЫТИЯ

1610. Галилео ГАЛИЛЕЙ открывает первые три спутника Юпитера (Ио, Европу, Ганимед).

1895. Профессор Александр Степанович ПОПОВ на заседании Русского физико-химического общества демонстрирует изобретенный им грозоотметчик – первый в мире радиоприемник. В марте следующего года он продемонстрирует прибор для передачи сигналов, передав на расстояние 250 м радиограмму из двух слов «Генрих Герц». Итальянец МАРКОНИ опубликует сведения о своих аналогичных опытах лишь в июне 1897.

Кроссворд

По горизонтали: 1. Разрывной снаряд. 5. Средневековый философ - богослов. 12. Сказка М.Салтыкова-Щедрина. 13. Партнер. 14. Календарное время какого-либо события. 15. Химический элемент, металл. 16. Венгерская водяная собака. 19. Политическое господство небольшой группы людей. 20. Простейшее аммиачно-селитренное взрывчатое вещество. 21. Сорт винограда. 22. Легкая постройка для мелкой торговли.

По вертикали: 2. Название периодического журнала. 3. Река в Московской области. 4. Скороспелый сорт помидоров, пригодный для комнатного выращивания. 6. Опера М. Мусоргского. 7. Марка антистатика. 8. Работник данного учреждения. 9. Русский советский драматург. 10. Советский спортсмен, чемпион мира, Олимпийских игр. 11. Ожерелье из бус, монет, разноцветных камней. 17. Город и порт в Марокко. 18. Река в Западной Европе.

По горизонтали: 1. Граната. 5. Схоласт. 12. Либерал. 13. Равенство. 14. Дата. 15. Платина. 16. Пули. 19. Олигархия. 20. Иданит. 21. Каберне. 22. Палатка.
По вертикали: 2. Работница. 3. Нара. 4. Талалихин. 6. «Хованщина». 7. Лана. 8. Сотрудник. 9. Гладков. 10. Третьяк. 11. Монисто. 17. Сале. 18. Одра.

Главный редактор Ю. И. КУХМАРЬ.

Газета «Кузбасс» учреждена администрацией Кемеровской области и журналистским коллективом редакции. Зарегистрирована Омской региональной инспекцией по защите свободы печати и массовой информации 27.01.94 г., свидетельство о регистрации №54.
Мнение редакции не всегда совпадает с мнением авторов.

АДРЕС РЕДАКЦИИ: 650991, ГСП, г. Кемерово, пр. Октябрьский, 28.
Электронный адрес: official@knews.polenet.ru, news@knews.polenet.ru, reclama@knews.polenet.ru
СПРАВКИ: по рекламе — 52-25-23, 52-22-03; по письмам — 52-50-45; по редакции — 52-32-74. Телефакс 52-12-10.
Собственные корреспонденты: в Новокузнецке — 46-41-59, Междуреченске — 4-23-48, Прокопьевске — 6-02-58, Тяжинском — 2-17-94, Крапивинском — 25-156.

Газета является участником процесса по формированию единого информационного пространства. Материалы газеты, в том числе коммерческие предложения и реклама, размещаются в системах поиска Интернет и информационных продуктах компании «Мега». www.mega.kemerovo.su
Редакция не отвечает за содержание публикуемых объявлений.
Время подписания номера в печать по графику 20.00.
Сдан в печать 19.35. Объем 3 п.л. Печать офсетная.

Тиражи во вторник, среду, пятницу — 14645; четверг — 38409; субботу — 15238; «Сад и огород» — 3542; «Свежий ветер» — 1079.
Газета набрана и сверстана на компьютерном комплексе газеты «Кузбасс».
По вопросам качества печати звонить по тел. 52-03-34.
ОАО ИПП «Кузбасс»: 650630,
г. Кемерово, пр. Октябрьский, 28. Заказ № 79.

РУСЬ СВЯТАЯ, ХРАНИ ВЕРУ ПРАВОСЛАВНУЮ, В НЕЙ ЖЕ ТВОЯ УТВЕРЖДЕНИЕ

ЗОЛОТЫЕ КУПОЛА

Издается
по благословению
Преосвященнейшего
Аристарха,
епископа
Кемеровского и Новокузнецкого,
при содействии
администрации области.

Я есть Свет, но вы не видите Меня,
Я есть Бог, но вы не поклоняетесь Мне,
Я есть Учитель, но вы не учитесь у Меня,
Я есть Путь, но вы не идете за Мной,
Я есть Истина, но вы не стремитесь ко Мне,
Я есть Жизнь, но вы не принимаете Меня,
Я ваш лучший Друг, но вы отворачиваетесь от Меня.
Если вы несчастны, то не вините Меня.

Христос воскресе!

Пасхальное послание Патриарха Московского и всея Руси Алексия II архипастырям, пастырям, монашествующим и всем верным чадам Русской Православной Церкви

Приидите, воспоим, людие,
Спасово тридневное востание, имже
избавихомся адовых нерешимых уз,
и нетление и жизнь вси восприяхом,
зовуще: Распныйся, и Погребыйся,
и Воскресый, спаси ны
Воскресением Твоим,
Едине Человеколюбче!

Стихира на Господи, воззвах вечерни
вторника Светлой седмицы

Возлюбленные о Христе Воскресшем Преосвященные архипастыри, боголюбивые пресвитеры, диаконы, честные иноки и инокини, благочестивые православные миряне - верные чада церковные!

Со Светлым Христовым Воскресением - самым радостным для православных христиан праздником сердечно поздравляю всех вас, дорогие мои! Вновь наши храмы исполнены пасхального ликования. Вновь и вновь мы переживаем великую тайну Искупления, которая освободила людей, идущих за Христом, от власти греха и смерти. По словам святого апостола Петра, Господь наш и Спаситель «грехи наши Сам вознес телом Своим на древо, дабы мы, избавившись от грехов, жили для правды» (1 Пет. 2, 24).

Сколь велика к нам любовь Божия! Тех, кто оставил Его, Он не оставил. Тех, кто от Него уклонился, выбрав жизнь по своей воле, Он очистил, приняв страдания и смерть. Тем, кто изнемог в грехах, Он открыл путь покаяния и духовного возрождения - путь к Вечной жизни. Возблагодарим же Господа за Его милость и человеколюбие! Возблагодарим как любящие чада, которые могут укрыться от бед и опасностей в Доме Отца!

Пасха издревле понималась христианами как переход, по-церковнославянски «преведение». «Пасха, Господня Пасха! - поет сегодня Святая Церковь. - От смерти бо к жизни и от земли к Небеси Христос Бог нас преведе, победную поющия». По нашей вере, по нашему дерзновению, по нашей любви ко Христу и друг к другу нам даруется переход от погибели к вечному бытию, от рабства греху к свободному исполнению воли Божией.

Совершают этот спасительный переход и целые народы, духовно окормляемые нашей Святой Церковью. От тьмы неверия они идут к свету Христову, возрождаясь и обновляясь духовно. Все больше и больше в нашем отечестве и за его рубежами, в многомиллионном русском рассеянии, людей, имеющих во Христе «жизнь... с избытком» (Ин. 10, 10), а значит, по-настоящему счастливых, владеющих истиной полноты бытия.

Да, нам предстоит еще много потрудиться в винограднике Христовом. Но ваша проповедь и добрые дела, возлюбленные мои, уже принесли сторичный плод, и многие из вас достойны услышать слова Господа: «Добрый и верный раб! В малом ты был верен, над многим тебя поставлю; войди в радость господина твоего» (Мф. 25, 21).

Средоточие нашей веры, нашего свидетельства миру, всей нашей жизни - благая весть о Христовом Воскресении. Пасхальная радость была естественным состоянием духа для наших святых. Преподобный Серафим Саровский каждого приходившего к нему приветствовал словами: «Радость моя, Христос воскресе!» Святого праведного Иоанна Кронштадтского, 180-

летие со дня рождения и 100-летие со дня блаженной кончины которого мы отмечаем в нынешнем году, называли в народе «пасхальным батюшкой». «Люблю я взирать, - писал он в своем дневнике, - на образ Воскресшего Жизнодавца со знаменией в руке, с этим символом победы над смертью и имущим державу смерти - диаволом. Где ти, смерти, жало? Где ти, аде, победа? Какой славный Победитель!»

Будем же твердо идти по пути Христову, исполняя апостольский завет: «Более и более старайтесь делать твердым ваше звание и избрание; так поступая, никогда не преткнетесь, ибо так откроется вам свободный вход в вечное Царство Господа нашего и Спасителя Иисуса Христа» (2 Пет. 1, 10-11).

И как бы трудно ни было нам на этом пути, не будем унывать, «зная, что Воскресивший Господа Иисуса воскресит через Иисуса и нас и поставит перед Собою» (2 Кор. 4, 14). Это светлое упование озарит жизнь наших семей, общин и народов светом духовным, и мир и счастье воцарятся в наших домах, городах и весях.

Ныне, когда сердце мое исполнено этой великой радости, всех вас, дорогие мои, сердечно поздравляю с праздником Святой Пасхи, обращая к вам слова вечного, идущего от времен апостольских, передаваемого из рода в род приветствия:

ХРИСТОС ВОСКРЕСЕ!
ВОИСТИНУ ВОСКРЕСЕ!

Спешу разделить пасхальное ликование со всеми православными людьми мира, с каждым, кто призывает в молитве имя Христово. Пусть наша радость достигнет и тех, кто еще только ищет спасительную веру и стремится жить с православными христианами в мире и добрососедстве.

Мир, радость духовную, здравие, спасение и во всем благое поспешение да дарует всем вам Воскресший Христос Спаситель!

АЛЕКСИЙ II,
ПАТРИАРХ МОСКОВСКИЙ И ВСЕЯ РУСИ
ПАСХА ХРИСТОВА
2008 года Москва.

Пасхальное послание Преосвященнейшего епископа Аристарха боголюбивым клирикам, монашествующим и всем верным чадам Русской Православной Церкви Кемеровской епархии

"Днесь всякая тварь
веселится и радуется:
яко Христос Воскресе и ад пленися"

(Припев 9-й песни
Пасхального канона)

Возлюбленные о господе священнослужители, всечестные иноки и инокини дорогие братья и сестры!

Во всем православном мире сегодня «радость велия», в каждом православном сердце сегодня отголоском звучат слова, с которых началась апостольская проповедь:

ХРИСТОС ВОСКРЕСЕ!

Своим Воскресением Спаситель победил смерть, победил зло, даровал бессмертие человеческой природе. Воскресение Христово наполнило мир радостью и принесло человеку все, что может даровать неизреченная Божия Любовь.

Историческое событие, которое произошло более двух тысяч лет назад, сегодня мы встречаем с такой же любовью и с такой же величайшей радостью, с какой его встретили апостолы и жены-мироносицы. Позади время покаяния, период Великого поста. Святая Четыредесятница как духовная лествица, постом, личным подвигом и покаянными молитвами возводила нас к созерцанию великой Божественной тайны искупительного подвига, страданий и Крестной смерти Спасителя, Господа нашего Иисуса Христа. Великий пост постепенно подготавливал нас к встрече Пасхи Господней - Воскресению Христову. И вот сегодня мы вместе с женами-мироносицами, пришедшими ко гробу Спасителя, внимаем словам Ангела: «знаю, что вы ищете Иисуса распятого; Его нет здесь — Он воскрес» (Мф. 28:5, 6).

Христос пострадал за грехи всех людей, умер на Кресте и был погребен, но как Бог Всемогущий победил смерть и воскрес из мертвых. Слова и дела Спасителя через Его Воскресение обрели великую силу. Жизнь, завершившаяся победой над смертью, приковывает наше внимание, так как имеет непосредственное отношение к каждому из нас. Молоды мы или стары, здоровы или больны, успешны в делах или не очень, нас посещают мысли о ценности человеческого бытия. Земная жизнь представляется лишенным смысла, если признать конечную власть за смертью. Если все в этом мире подвержено смерти и уничтожению, то какова ценность нашей жизни с ее радостями и скорбями? Что означают наши победы и поражения, взлеты и падения, любовь и страдание? Смысл жизни любого человека, даже самого малозаметного, обретается в перспективе вечности. Если смерти не существует, если есть жизнь вечная, то все, что переживаем мы во время жизни земной, находит свой смысл. Рождение, возрастание, учеба, формирование профессиональных навыков, труд, семейная или одинокая жизнь, радость и даже страдание - все это наполняется реальным смыслом, ибо через все это формируется бессмертная человеческая личность.

Через Воскресение Христово мы не только соприкасаемся с тайной преодоления смерти Сыном Божиим, ставшим Сыном Человеческим. Мы соприкасаемся и со своим собственным бессмертием.

Вера в бессмертие не уводит человека от решения стоящих перед ним земных задач, а, напротив, помогает устроению жизни земной. Она обостряет остроту духовного зрения и помогает увидеть ложь, даже если она умело прикрыта подобием правды, вера помогает понять смысл событий, происходящих с личностью, с обществом, государством, со всей человеческой семьей. Только вера в Бога и в вечную жизнь дает силу и возможность правильно отделить главное от второстепенного и главному отдавать свои силы и свою жизнь.

Воскресение Христово утверждает наши надежды, хранит и наполняет смыслом нашу жизнь. Своим Воскресением Господь дает каждому из нас силу бороться и побеждать все ложное, недостойное и порочное.

Будем всеми силами стараться познать великое духовное сокровище, которое мы имеем, - святую православную веру. Будем хранить, усваивать сами наше наследие, общее для многих православных народов, и через это укреплять христианское единство в мире. В нашем стремлении сохранить свою Православную, восточно-христианскую традицию, свою культуру нет никакого вызова, никакого противопоставления себя окружающему миру. Напротив, мы призываем всех людей войти в нашу радость (Мф.25,21). Православие всегда несло и будет нести людям добро и мир, радость и любовь.

Святая Церковь проповедует и созидает мир - мир в человеческих душах и семьях, мир в каждой стране и по всему лицу земли. Стремление к миру и согласию - одна из главных задач Церкви в ее отношениях с гражданской властью, различными объединениями, людьми иных вероисповеданий и религий. Нам известно, что многие народы сегодня разделены. В разных регионах мира проливается кровь, не утихает вражда, обществу навязываются насилие, ненависть и другие пороки через псевдокультуру. Можно ли достичь мира в таких условиях? Можно, если вспомнить, что мир между людьми начинается с мира в наших сердцах. Обратившись ко Христу, вверив Ему свою жизнь, мы становимся подлинными миротворцами. Помня об этом, святая Церковь предлагает всем встать на путь благотворной нравственной перемены, на путь к совершенству и миру. Идти этим путем мы призываем каждого соотечественника - молодого и зрелого, ученого и «некнижного», облеченного властью и ее не имеющего.

Однако последуем ли мы за Христом на Его страсти, Крест и Воскресение, — зависит от нашего желания, от нашей любви к Нему. Тот, кто не умрет для греха со Христом, не может и воскреснуть с Ним. Это участие в жизни и смерти Христа изменяет нашу жизнь. Сердцевина христианства — Божественная Евхаристия, таинство, соединяющее Церковь воедино. Христиане приобщаются жизни не символически или нравственно, но воистину, непосредственно.

Как без Голгофы нет гроба и Воскресения, так без христианского подвига, без добровольного и терпеливого несения своего жизненного креста нет духовной жизни, нет спасения и единства со Христом Воскресшим. В праздник Святой Пасхи и в дни светлой седмицы нам следует оказывать помощь и заботу страждущим, сиротам и обездоленным. Пусть пасхальная радость найдет тех, кто в эти дни лишен возможности быть в храме, — больных, одиноких, находящихся в заключении, людей пожилого возраста.

Если кто-либо обидел нас, и самой жестокой обидой, то мы должны простить ему ныне, ради Воскресшего Спасителя. При такой радости не время считаться с обидами, нужно очистить собственное сердце. Воскресший Христос, Который пострадал и принял за нас мучительную смерть на Кресте, Который пролил Свою Пречистую Кровь за наши грехи, Своим бесконечным Божественным милосердием даровал нам совершенное прощение, помиловал нас; и нам ли, помилованным, не прощать или иметь в своем сердце какую-либо неприязнь или злобу к ближнему?

Ныне мы все, православные христиане, делаемся свидетелями и благовестниками истины Воскресения Христова. Поэтому станем и мы за эту веру; постараемся ее проповедовать усердно, начнем учить ей детей наших, будем приобщать их таинствам Церкви, которые — до того еще, когда дети могут это понять — их уже соединяют с Богом и утверждают в них жизнь вечную.

В праздник Рождества Божией Матери, в сентябре этого года, по благословению Святейшего Патриарха Московского и всея Руси Алексия II в нашей Кемеровской епархии пройдут торжества, посвященные 15-летнему юбилею со дня ее образования. В эти дни помимо торжественного богослужения в честь праздника Рождества Пресвятой Богородицы планируется ряд мероприятий, в числе которых освящение нескольких новых храмов нашей епархии, губернаторский прием. Призываю всех Вас, дорогие кузбассовцы, принять активное участие в этих торжественных событиях.

Благодарю пастырей нашей епархии, которые неленостно, с любовью о Господе совершают свое служение, укрепляя людей в вере, помогая им в трудностях и испытаниях. Благодарю Губернатора и Администрацию Кемеровской области, всех тружеников церковных и весь наш православный народ Кузбасса за вашу любовь к Церкви Христовой, за молитвенную поддержку, которую мы, служители алтаря Господня, ощущаем постоянно.

Лучезарный и спасительный свет Воскресения Христова да пребывает всегда в сердцах наших, на всех путях жизни каждого из нас, дабы всем нам стать сопричастниками жизни вечной, непрестанно прославляя Христа Воскресшего. Пусть пасхальная радость будет для нас источником духовных и телесных сил, обогатит наши души и сердца духовными дарами для истинной христианской жизни, для служения Богу, Святой Церкви, благочестивому народу Кузбасса и для личного спасения.

Дорогие мои! Пусть Воскресший Господь благословит все благие намерения наши, да дарует всем нам, всему нашему богоспасаемому краю благоденственное и мирное житие!

ХРИСТОС ВОСКРЕСЕ!
ВОИСТИНУ ВОСКРЕСЕ ХРИСТОС!

АРИСТАРХ,
епископ Кемеровский
и Новокузнецкий

ПАСХА ХРИСТОВА 2008 года
г.Кемерово

ЕПАРХИАЛЬНЫЕ НОВОСТИ

Работа Кемеровского почтамта благословлена Церковью

Освящение здания Кемеровского почтамта состоялось 4 апреля. Чинопоследование совершил священнослужитель храма иконы Божией Матери «Утоли моя печали» иерей Владимир Крицак.

После молебна в операционном зале почтамта священник в сопровождении руководства учреждения прошелся по всем этажам и кабинетам здания и окропил их святой водой.

В своем слове, обращенном к труженикам почтамта, отец Владимир поздравил их с этим знаменательным событием в жизни учреждения, пожелал помощи Божией в делах, направленных на улучшение жизни кузбассовцев.

Инициатором освящения выступила директор почтамта Наталья Парахневич. По её словам, сотрудники почтамта надеются, что с освящением учреждения в коллективе воцарятся теплые отношения и стабильность, а это, в свою очередь, благотворно отразится на обслуживании клиентов.

Кемеровский почтамт образован в 1956 году. Его главное здание расположено в центре города и является памятником архитектуры регионального значения. Сегодня Кемеровский почтамт – один из самых крупных почтамтов Кузбасса, по количеству отделений почтовой связи он занимает первое место. В его состав входят 89 почтовых отделений, 40 из них расположены в сельской местности. В настоящее время на почтамте работает около 900 человек, 260 из них – почтальоны.

Епископ Аристарх освятил елыкаевский Успенский храм в праздник Благовещения

Освящение нового надвратного каменного храма в честь Успения Божией Матери при Доме попечения для православных престарелых одиноких людей состоялось в праздник Благовещения Пресвятой Богородицы - 7 апреля в селе Елыкаево Кемеровского района. Освящение совершил епископ Кемеровский и Новокузнецкий Аристарх.

По завершении освящения епископ Аристарх поблагодарил спонсоров и строителей церкви за большой личный вклад в дело сохранения и преумножения духовно-нравственных ценностей российского народа в Кузбассе и вручил им архиерейские грамоты.

Успенский храм на 150 прихожан расположен в самом центре здания Дома попечения и соединяет две его половины. Возведено это уникальное сооружение (четырехъярусное здание общей площадью 3000 квадратных метров с надвратной церковью) за 6 лет на средства кемеровской компании ООО «Стройдорэкспорт». Дом попечения создан по образцу приютов и домов милосердия, которые во множестве строились Русской Православной Церковью до 1917 года, и является одним из первых учреждений подобного типа в новой России.

Помимо храма, в Доме попечения к эксплуатации уже полностью готово левое крыло, на первом этаже которого разместятся детская воскресная школа и трапезная. В правом осталось завершить отделочные работы в нескольких комнатах и завезти мебель. По словам настоятеля Успенского храма протоиерея Александра Демченко, предполагается, что в одной половине здания разместятся престарелые люди, в другой – женская монашеская община. Основным послушанием монахинь будет уход за немощными.

В октябре 2003 года Дом попечения посетил митрополит Смоленский и Калининградский Кирилл, который отметил, что «вокруг подобных начинаний сегодня и аккумулируются лучшие силы нашего общества».

(Окончание на стр. II.)

Газета издается при поддержке ОАО «Шахта «Заречная».

СМУК

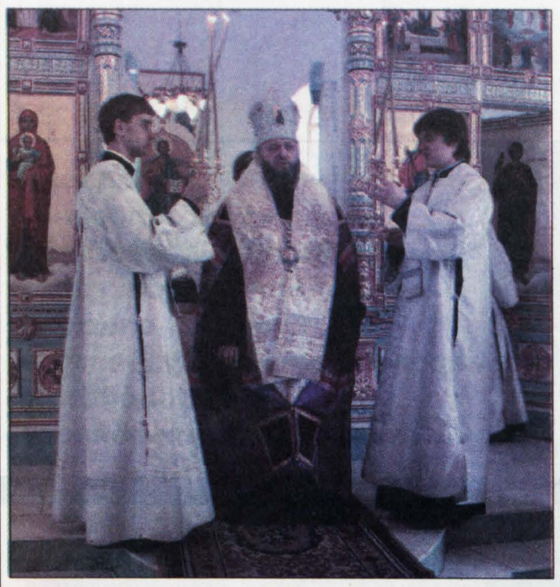

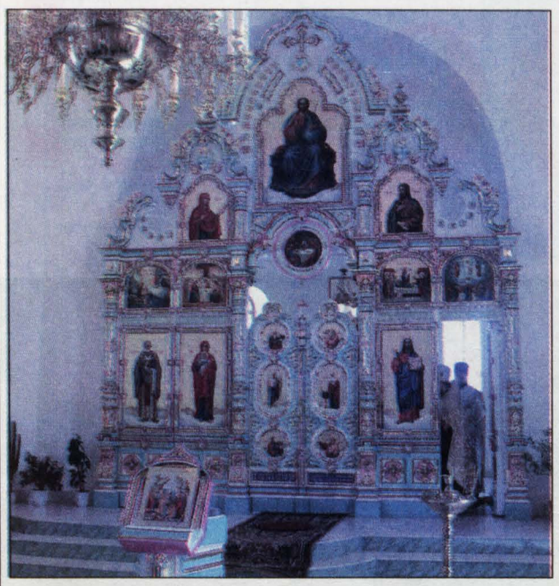

Трифоновский храм Кемеровского района обрел уникальный иконостас

Епископ Кемеровский и Новокузнецкий Аристарх 19 апреля совершил освящение первого в Кузбассе фарфорового иконостаса храма святого вмч. Трифона в пос. Металлплощадка Кемеровского района.

По словам настоятеля храма св. вмч. Трифона иерея Глеба Курлюты, одной из причин появления в храме именно фарфорового иконостаса стали особые свойства фарфора, которые обеспечивают долгий срок службы изготовленных из него изделий и легкий уход за ними. «К тому же иконостас очень красивый, просто белоснежный. Такие изделия производятся штучно, на заказ, – говорит отец Глеб. – Мы очень рады, что теперь волею Божией и наш храм смог приобрести такую уникальную утварь, изготовленную и собранную мастерами специализированного завода г. Екатеринбурга».

Напомним, первый камень под строительство каменного храма вмч. Трифона был заложен и освящен в июне 2003 года настоятелем Знаменского кафедрального собора протоиереем Владимиром Курлютой. Основными спонсорами строительства выступили Знаменский собор, совхоз "Суховский", а также бывший начальник ГУВД по Кемеровской области генерал-лейтенант А.В. Виноградов. Первое богослужение в храме состоялось 27 августа 2007 года, накануне праздника Успения Пресвятой Богородицы.

В Новокузнецком монастыре совершен первый монашеский постриг

Епископ Кемеровский и Новокузнецкий Аристарх 11 апреля совершил первый в истории Новокузнецкого Свято-Пантелеимоновского мужского монастыря постриг монахов.

Постриг приняли – настоятель Никольской церкви пос. Старобачаты Беловского района иерей Евгений Протопопов (иеромонах Никон), диакон Свято-Пантелеимоновского мужского монастыря Владимир Родченко (иеродиакон Сергий) и студент 4-го курса Новокузнецкой Духовной семинарии Александр Бобцев (монах Иоанн). Имена монахам даны в честь небесных покровителей Троице-Сергиевой лавры – преподобных Сергия и Никона Радонежских и Иоанна Лествичника.

Обращаясь к новопостриженным, епископ Аристарх напутствовал их словами отеческого наставления, обращая внимание на нелегкий монашеский подвиг и опасности, которые подстерегают на этом пути. Призывая на монахов благословение Господне, владыка выразил надежду на их достойное несение послушания в обители под духовным окормлением наместника – игумена Пимена (Сапрыкина).

О значимости монастырей для народа епископ Аристарх однажды сказал следующее: «Именно здесь душа, исполненная сомнений и разочарований, может получить сердечный совет, а более всего - прикоснуться к простоте и смирению, мудрости и живой вере монашествующих».

В Новокузнецке откроется первая в Кузбассе православная гимназия

В храме прп. Сергия Радонежского при Сибирском государственном индустриальном университете г. Новокузнецка 12 апреля прошло совещание, посвященное созданию в городе первой в Кузбассе православной общеобразовательной гимназии.

В совещании приняли участие руководитель Отдела религиозного образования и катехизации Кемеровской епархии иерей Сергий Кожевников, ведущий специалист по работе с религиозными объединениями администрации г. Новокузнецка С. Н. Добродеев, представители комитета образования администрации Центрального района, комитета образования администрации г. Прокопьевска, духовенство Кемеровской епархии и преподаватели воскресных школ.

По итогам встречи принято решение о создании на базе закрываемой школы № 75 нового учебного заведения - «Негосударственного образовательного учреждения «Православная гимназия во имя святого архиепископа Луки (Войно-Ясенецкого)». «Гимназия не будет ставить своей целью воспитать из детей обязательно священнослужителей, - говорит руководитель отдела образования Кемеровской епархии отец Сергий Кожевников. – Образование будет светским, просто ребята будут более подкованы в вопросах религии, философии, истории, социологии». По окончании гимназии выпускники будут получать аттестат государственного образца, дающий право поступать в любой вуз страны.

Родители, желающие отдать своего ребенка для обучения в православную гимназию, могут получить дополнительную информацию у протоиерея Сергия Пухого, настоятеля храма прп. Сергия Радонежского при Сибирском государственном индустриальном университете г. Новокузнецка. Тел. (3843) 74-09-70, 8-913-316-88-50, 8-923-636-76-52.

В Мариинске будет выпущена книга о репрессированных священниках

В Мариинске готовится к изданию документальная книга, рассказывающая об истории Русской Православной Церкви в этом городе в дореволюционный, советский и современный периоды.

Материалы для книги собирались с 1999 года благочинным церквей Мариинского округа, настоятелем Никольского храма протоиереем Алексеем Барановым и штатным пономарем этой церкви Александром Винниковым. Источниками информации стали данные госархивов, ФСБ, УВД и ГУВД тех городов, областей и республик, откуда родом были репрессированные священники.

Об упокоении первых кузбасских горняков молились на месте их работы

В пос. Старобачаты Беловского района на месте первых в Кузбассе шахт – «Николаевской» и «Покровской» 13 апреля была отслужена заупокойная лития по горнякам, работавшим на этих шахтах с середины 19-го до начала 20 века.

Чинопоследование совершил настоятель местного храма св. вмч. Георгия Победоносца иерей Артемий Козин. Вместе со священником о шахтерах молились инициаторы богослужения – представители кемеровского культурно-исторического объединения «Стягъ», а также жители городов Белово, Кемерово и Новокузнецк.

Богослужение прошло на поросшем травой и кустарниками поле. Именно здесь, согласно исследованиям сибирских ученых, в 1851 году были построены первые на Кузнецкой земле две шахты. Одна в честь Николая Чудотворца, другая – иконы Покрова Божией Матери.

По словам председателя кемеровского объединения «Стягъ» Вадима Ермоленко, летом этого года от одного из храмов Белова к месту первых кузбасских шахт планируется организовать Всекузбасский шахтерский крестный ход, подобный тем, что прошли в Кемеровской области летом 2007 года. Также решается вопрос об установке на одном из холмов первых в Кузбассе двух шахт поклонного креста в память о работавших на них горняках.

Положено начало строительству храма на территории Юрмаша

Освящение закладного камня под строительство каменного храма на территории Юргинского машиностроительного завода состоялось 20 апреля. Чинопоследование совершил епископ Кемеровский и Новокузнецкий Аристарх. На молебне присутствовали духовенство Кемеровской епархии, руководство и работники машзавода, представители городской администрации, местные верующие.

«Если предприятие строит на своей территории храм, то оно, в первую очередь, объединяет в единое целое своих сотрудников, принося таким образом пользу себе самому, - отметил по окончании молебна епископ Аристарх. – Именно храм всегда сближал людей своими единством веры и единым законом, который на протяжении многих веков делал нашу Россию сильным, могущественным государством».

«Благодать Божия, получаемая человеком в храме, придает ему силы и укрепляет веру, которая, в свою очередь, помогает без страха трудиться и приносить пользу как Отечеству, так и самому себе», - заключил Владыка.

В завершение мероприятия кузбасский архиерей поздравил руководство и сотрудников Юрмаша, а также активных участников заводской православной общины с этим знаменательным событием в жизни их предприятия, и в благодарность за личный вклад в сохранение и преумножение духовно-исторических ценностей русского народа вручил им архиерейские грамоты и благодарственные письма.

Напомним, с марта 2007 года по решению руководства Юргинского машзавода и благословению епископа Кемеровского и Новокузнецкого Аристарха на предприятии существует православная община с освященным в прошлую Пасху домовым храмом в честь Сретения Господня. С тех пор в нем приняли Крещение десятки человек, для рабочих предприятия совершаются венчания, отпевания, освящения квартир. Освящены все производственные помещения завода. Рабочие предприятия имеют возможность перед началом каждого рабочего дня побывать на молебне, получить благословение на свой труд. Желающие после рабочего дня могут встретиться со священником и катехизаторами заводской общины.

По словам клирика заводского храма протоиерея Андрея Хазова, по завершении строительства нового каменного храма на 300 человек, строительство которого начнется уже через две недели, в домовой церкви предполагается открыть воскресную школу для детей сотрудников завода.

Евгений КОБЯКОВ.

СВЕТЛАЯ ПАМЯТЬ

Высокопреосвященнейшего архиепископа Софрония проводили в последний путь

2 апреля в Знаменском кафедральном соборе г. Кемерово состоялось отпевание и погребение почившего 31 марта бывшего правящего архиерея Кемеровской епархии Высокопреосвященнейшего архиепископа Софрония.

9 мая исполнится 40 дней со времени кончины первого кузбасского архипастыря.

Литургию Преждеосвященных Даров и последовавшее за ней отпевание в Знаменском кафедральном соборе совершили епископ Абаканский и Кызылский Ионафан, епископ Барнаульский и Алтайский Максим, представлявший Святейшего Патриарха Алексия II епископ Бронницкий Амвросий, викарий Московской епархии (бывший епископ Прокопьевский, викарий Кемеровской епархии), епископ Кемеровский и Новокузнецкий Аристарх.

Также в отпевании участвовали клирики Кемеровской, Абаканской, Барнаульской, Новосибирской, Томской, Московской и Берлинской епархий.

Проститься с почившим архипастырем из Москвы приехал титулярный архиепископ Ферентский, представитель Святого Престола в России монсеньор Антонио Меннини (Римско-католическая церковь).

Перед началом чина отпевания Преосвященнейший епископ Бронницкий Амвросий огласил Патриаршие соболезнования епископу Кемеровскому и Кузнецкому Аристарху и губернатору Кемеровской области Аману Тулееву в связи с кончиной архиепископа Софрония:

«Под руководством архиепископа Софрония обрела духовную силу и социальную значимость вновь учрежденная самостоятельная Кемеровско-Новокузнецкая епархия, -говорится в соболезновании Патриарха Московского и всея Руси Алексия Второго епископу Аристарху. – Владыка Софроний был ее правящим архипастырем более двенадцати лет. И за эти годы усердно потрудился во славу Божию и на благо Святой Церкви, снискал любовь и уважение собратьев архипастырей, многих как церковных, так и светских людей. Покойный Владыка с любовью совершал службу Божию, вместе с Губернатором заботился о строительстве Знаменского кафедрального собора, возрождении и благолепии храмов, неизменно уделял внимание духовно-нравственному состоянию вверенной его попечению паствы, разделял скорбь трагедий, происходивших на шахтах и уносивших жизни людей, отличался энергичным характером, преданностью делу Божию и верностью своему призванию», - отметил Святейший Патриарх Алексий.

Также от лица архиереев прощальное слово сказал епископ Ионафан, а по окончании отпевания соболезнования от лица областных властей выразил заместитель губернатора Евгений Баранов.

Проститься с горячо любимым всеми православными кузбассовцами владыкой Софронием в главном храме Кузбасса собрались сотни верующих из многих городов области и Сибирского региона.

Под пение ирмосов канона Андрея Критского «Помощник и покровитель» гроб с телом почившего владыки Софрония был обнесен вокруг Знаменского кафедрального собора.

В адрес Кемеровской епархии пришли десятки писем и телеграмм со словами соболезнования о кончине архипастыря. Среди них – телеграммы от губернатора Кемеровской области Амана Тулеева, депутатов Госдумы РФ, членов Совета Федерации РФ, членов коллегии администрации области, депутатов Совета народных депутатов, руководителей федеральных служб и предприятий области, ректоров вузов, директоров школ, представителей мусульманских общин Кузбасса и России, монашествующих и мирян.

В телеграмме губернатора Кемеровской области Амана Тулеева сказано: «Ушел из жизни один из самых почитаемых в Кузбассе людей, почетный гражданин Кемеровской области, человек, чья многолетняя плодотворная, неустанная деятельность являла пример беззаветного служения Матери – Церкви Христовой и нашему Отечеству – России и Кузбассу. Уверен, что светлый образ ревностного труженика на ниве Христовой, неутомимого проповедника святого Православия – архиепископа Софрония, навсегда останется в сердцах кузбассовцев» - говорится в телеграмме губернатора.

Погребен архиепископ Софроний за алтарем Георгиевского храма Знаменского кафедрального комплекса г. Кемерово. Именно в этом храме, до того как был построен Знаменский собор, находилась кафедра правящего архиерея, именно в этом храме начиналось служение владыки Софрония в качестве кузбасского архипастыря.

8 апреля, на 9-й день кончины владыки Софрония, Преосвященнейший епископ Аристарх в сослужении кемеровского духовенства отслужил литию по своему почившему предшественнику.

Вечная Вам память, дорогой наш владыка.

СЛУЖЕНИЕ

Словом воздух не трясти

Священники стояли на сцене и пели песни «Любэ». Без аккомпанемента, без фонограмм и микрофонов. Не украшенные музыкой, не усиленные техникой голоса делали пение особенно искренним и торжественным. Нельзя сказать, что микрофон голос «офальшивливает», но все же что-то живое отнимает однозначно. Или это просто зал в филармонии так чутко реагирует на «простоволосый», необработанный человеческий голос?..

Выступлением хора священнослужителей начинался концерт кемеровской рок-группы «Затмение». Соседство не самое привычное, хотя и вполне закономерное, учитывая, что концерт организовала Кемеровская епархия. Вопрос в другом: священник – и вдруг на сцене, и вдруг поет светские песни да к тому же людям, которые пришли не в храм Божий и вовсе не для единения с Богом, а с простым и очень мирским расчетом: удобно устроившись в кресле, приятно провести вечер. А возможно, виной тому наше стереотипное мышление, которое затрудняется принять в ином ракурсе людей, связанных для нас с таинством молитвы и с той глубокой духовной работой, которой охвачен каждый человек, пришедший в храм?

На это отец Иоанн Петручок, художественный руководитель хора священнослужителей Кемеровской области, отвечает словами апостола Павла: «Служить тем даром, который есть у нас». «Дар, который есть у нас, - продолжает отец Иоанн, - это слух и голос, и если Бог даровал нам это, то разве можем мы зарыть его в себе, закопать в землю? Нет, этим даром мы стараемся служить Богу, стараемся приобщать людей к Церкви».

«Служение даром» для вокальной группы священнослужителей началось еще в 1994 году, когда в Одесской духовной семинарии под руководством священника отца Василия Петручка сегодняшние участники группы пели в семинарском хоре. Не одновременно, каждый в своё время, семинаристы переселились в Кузбасс, и к 2005 году хор воссоединился. «И там и здесь нас объединяла любовь к пению», - рассказывает отец Иоанн.

Однако не всё то, что можно спеть, любимо священниками. Главное правило в хоре – «не петь пустого», и от него хористы никогда не отступают, особенно – при выборе репертуара. В нем сейчас около 80 произведений: романсы, военные, современные, русские народные. И в каждом – глубина и мысль, способная затронуть душу слушателя. «Слово, - уверен отец Иоанн, - это не просто сотрясание воздуха, оно может поддержать человека и помочь ему. Поэтому подбирать слова (песен это также касается) нужно осторожно и тщательно. Голос – это тоже инструмент, и если добрые слова ложатся на голос, «настроенный» по-доброму, то такое пение может творить только добро».

Кстати, об инструментах: иногда хористы сами делают гармонизации – аккордовые сопровождения к мелодиям, которые помогают «подстроить» последние под коллектив, под его голосовые возможности. Да, музыку, бывает, пишут, а вот песни – нет. «Это требует не только мастерства и таланта, но также больших внутренних, духовных затрат», - комментирует художественный руководитель хора.

Священнослужители не любят петь под «минусовки»: «Люди уже устали от этой мертвой музыки и хотят послушать музыку живую» - так считают в хоре.

Но собраться вместе и отрепетировать эту «живую музыку» коллективу не так-то просто: только трое из семерых хористов живут в Кемерове. Регент хора иерей Андрей Петручок – настоятель Троицкой церкви поселка Инской Беловского района, остальные участники группы служат в Гурьевске, Киселевске и поселке Красный Брод.

Однако пространственная «раздробленность» не помешала вокальной группе священнослужителей выпустить в декабре свой первый диск церковных песнопений «Христос рождается! Славьте Его!», куда вошли семнадцать колядок на украинском языке. А 5 марта коллектив за пять часов записал второй диск, посвященный пятнадцатилетию епархии. В нем 21 трек: песнопения, романсы, русские народные песни. Есть и две военные: «Журавли» и из фильма «Офицеры». Песни военного времени в хоре любят особенно – планируют свой следующий альбом посвятить им.

В ноябре 2007 года коллектив благословил владыка, и теперь вокалисты смогут участвовать в конкурсах и выезжать на фестивали. Первым в этом ряду станет 9-й фестиваль православной духовной музыки, на который в мае поедут участники группы.

Но главную задачу хора (как и свою собственную) священнослужители видят в другом: «И запись дисков, и выступления перед публикой – это, несомненно, важно. Но самое ценное, самое желанное для нас – если люди откликнутся, если они задумаются о смысле жизни и найдут дорогу к Храму. Тогда это будет благо».

Мария БЕССАРАБОВА.

Состав хора:

иерей Владимир Крицак (церковь иконы Божией Матери «Утоли моя печали», г. Кемерово),

иерей Алексей Петручок, настоятель церкви апостолов Петра и Павла (г. Киселевск),

иерей Александр Галевич, настоятель Троицкой церкви (г. Гурьевск),

дьякон Василий Вавренюк (Знаменский собор, г. Кемерово),

иерей Андрей Петручок, настоятель Троицкой церкви (пос. Инской),

протоиерей Иоанн Петручок (Знаменский собор, г. Кемерово),

иерей Александр Остапчук, настоятель церкви Ильи-пророка

СМК

БЛАГОЕ ДЕЛО

В Кемерово построили храм за один день

Впервые за четыреста лет в России был построен быстровозводимый храм – так называемая «обыденная» церковь. Храм в честь великомученицы Варвары собрали за одни сутки (с 6 на 7 апреля) в Кемерове.
Епископ Кемеровский и Новокузнецкий Аристарх отслужил благодарственный молебен. Затем состоялось награждение активных участников стройки.

Создание «обыденного» храма стало стартом проекта Российского клуба православных меценатов «Семь храмов в семи городах за один день». В дальнейшем планируется построить такие же церкви в городах-столицах Москве, Киеве и Минске, а также в главных городах федеральных округов России.

Но сначала история. Российский клуб православных меценатов появился в 2003 году. По словам председателя правления РКПМ Андрея Поклонского, клуб объединил состоятельных людей, желающих сделать так, чтобы в России жилось лучше. «Не то, чтобы в России было плохо. Здесь хорошо, это наша страна, - пояснил Андрей Антонович, - но просто состоятельные люди в определенный момент понимают, что «туда» они с собой ничего не заберут. Если человек обладает определенными ресурсами, то это прежде всего ответственность за то, куда он эти ресурсы направит». В поле деятельности РКПМ и программы по возрождению российских православных традиций. В их числе проекты «мерная икона» (икона святого покровителя новорожденного, имеющая длину роста ребенка) и «Обыденная церковь». «Обыденными» на Руси называли храмы, которые строились за один день. Эта традиция берет начало со времен князя Владимира, а последний такой храм был построен в Москве в конце XVI века. Сегодня клуб православных меценатов восстанавливает этот обычай – прежде всего в целях православной миссии. «Если маленький ребенок положил на такой стройке дощечку, - говорит Андрей Поклонский, - а его папа принес бревнышко, то люди и к храму относятся как к своему дому».

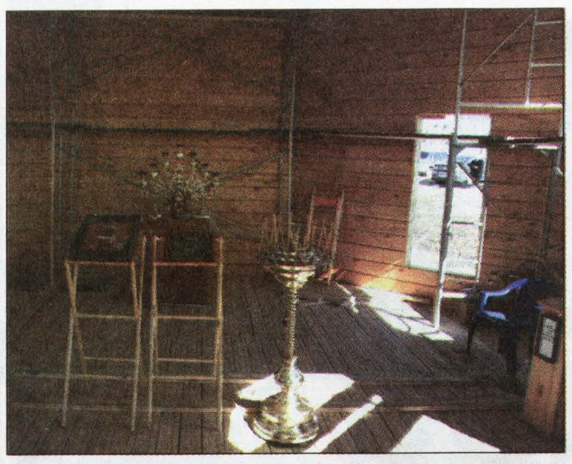

«Когда Российский клуб православных меценатов предложил собрать в Кемерове первый «обыденный» храм, у нас уже было определено, что на этом месте будет строиться церковь святой великомученицы Варвары, - комментирует настоятель храма, секретарь Кемеровской епархии протоиерей Дмитрий Мошкин, – район ФПК достаточно населен, но своего храма он не имел. А святая Варвара, которая имеет особую силу молиться о предотвращении внезапной смерти, является покровительницей шахтерского Кузбасса. Но церкви в ее честь в Кемерове не было».

Построили всем городом

Воскресным утром 6 апреля пустырь перед школой № 99 был расчищен. Рядом разместились вагончик-бытовка и две палатки: одна – под временный храм, другая – для хозяйственных нужд. Немного в стороне уже выстроилась вереница машин участников действа и журналистов. В центре пустыря стопками выложены доски. Над ними уже началась работа – строители из Уфы (где собирали модули для храма) и Узбекистана трудились бок о бок с местными добровольцами. Среди добровольцев были замечены жители окрестных домов, прихожане нескольких храмов.

«Это для нас как ребенок, - признался Константин Непомнящих, - что-то такое родное, выстраданное. Ведь готовились мы к этому около полугода: пока стройматериалы обрабатывали, пока изготавливали детали, пока перевозили все… Конечно, у нас нет такого, как в былые времена: вечером благословили на строительство, ночью пошли в лес, а утром начали стройку. Но, думаю, новые технологии здесь тоже оправданны – они дают возможность сделать лучше и надежнее».

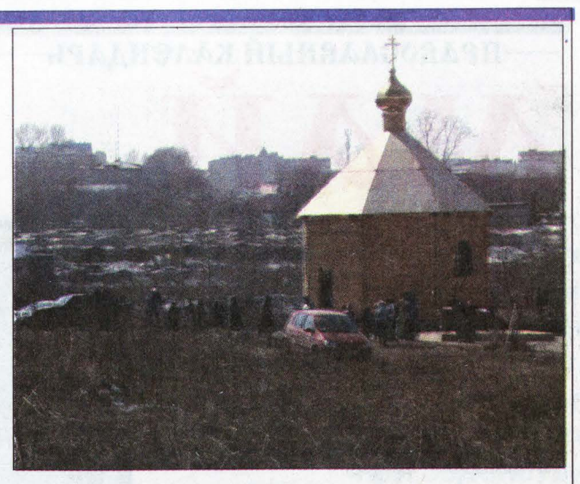

Что будет дальше

Планы миссионерской работы настоятель протоиерей Дмитрий Мошкин обдумывает уже сегодня. «ФПК – густонаселенное место, так что потенциальных прихожан здесь много, - надеется отец Дмитрий, - быт заедает людей, и если у них во дворе построить храм, они туда пойдут. Здесь никогда не было церкви, но когда 17 декабря мы на этом месте провели молебен великомученице Варваре (под открытым небом и падающим снегом), без всяких приглашений собрались более пятидесяти человек».

Сегодня храм, собранный из деревянных конструкций, вмещает около сотни прихожан. «Боюсь, все желающие не поместятся, нас здесь много, - констатировала местная пенсионерка Вера Викторовна, – но хорошо, что вообще храм появился, я давно об этом слышала и все искала, не началось ли где-нибудь строительство?» Но построенная 6 апреля «обыденная» церковь – это только первый этап создания храмового комплекса. В дальнейшем здесь появится храм великомученицы Варвары на 1500 человек площадью 30х15,5 метров. По словам протоиерея Дмитрия Мошкина, после окончания строительства основного храма «обыденная» церковь переедет в другой район города, где еще нет прихода.

Вера ШАРАПОВА.

ПАМЯТЬ

Священник, сын священника

Последнее место служения священника Соболева Михаила Георгиевича — Ильинская церковь г. Тайги. Назначение туда он получил 16 июня 1958-го, а ровно через год во время богослужения у него случился удар, после которого батюшка так и не оправился, умер 25 декабря 1959 года…

Отец Михаил родился в 1906 году. Сын священника, он пошел по духовной стезе — после окончания Ишимского духовного училища начал служить псаломщиком в одном приходе с отцом в селе Борисоглебском Тяжинского района тогда Томского округа (ныне — Кемеровская область). Приход принадлежал к григорианскому расколу, главой которого в Сибири был архиепископ Димитрий (Беликов). В Вербное воскресенье 1926 года был рукоположен в сан диакона, а через два года в Градо-Томском Троицком соборе митрополит Димитрий рукоположил его во священника и назначил настоятелем церкви в село Усманка Мариинского района, где отец Михаил прослужил до закрытия храма в мае 1930 года. А в июне "священника–тунеядца" приговорили к трудовым работам сроком на два года, которые отбывал на шахтах Анжеро-Судженска.

Его жена перебивалась случайными заработками, имея на руках шестерых детей (после войны родились еще две дочери), но выходила всех, дождалась освобождения мужа, с которым переехали в Томск. Восстанавливаться в служении не стал — григорианство сошло на нет, а с обновленцами иметь дело Михаил Георгиевич не желал, так что работал бухгалтером на различных предприятиях.

В сентябре 1944-го его призвали в армию, воевал на 1-м Украинском фронте, удостоен двух благодарностей Верховного главнокомандующего, а также награжден орденскими знаками (какими именно, в автобиографии не сообщается).

Решение вернуться к духовному служению, очевидно, пришло к нему на фронте, и потому сразу после демобилизации обратился к архиепископу Новосибирскому и Барнаульскому Варфоломею с просьбой о перерукоположении. Владыка просьбе внял, и 31 мая 1947 года Соболев Михаил Георгиевич был приведен к присяге, подписал присяжный лист, заверив, что звание священника ищет для славы Божией и спасения душ, которые будут вверены ему, а не для прибытка…

Первое назначение — Казанская церковь в Томске. В 1949 году для исправления прихода переведен настоятелем храма в Белово. Надо полагать, «исправление» прошло успешно, поскольку через год отец Михаил стал штатным священником Вознесенского кафедрального собора Новосибирска, ко дню Святой Пасхи награжден камилавкой.

Опытного, энергичного священника еще не раз бросали «на прорыв», туда, где возникали трудности, — в Знаменскую, Никольскую церкви Кемерова, в Покровский молитвенный дом города Камень-на-Оби. И отец Михаил старался навести порядок. Не всегда получалось — увольнение от должности настоятеля Никольской церкви Кемерова состоялось из-за жалоб прихта и верующих. Докладные записки батюшки о том, что эти письма организованы его недоброжелателями, успеха не имели, его убрали, как говорится, от греха подальше.

Интересно, что отзывы о священнике Соболеве в характеристиках диаметрально противоположны. Благочинный игумен Тихон Красноярской епархии отзывается о нем как об усердно относящемся к своим обязанностям, аккуратном, исправно удовлетворяющем нужны храма, с прихожанами живет хорошо. И тут же, с разрывом в год, секретарь епархиального Новосибирского архиерея протоиерей И. Осминин пишет: «Не уживчивый в притче, имеет неуравновешенный характер».

Характер отца Михаила был действительно не сахар. Он не желал мириться с нестроениями, порой жестко требовал от церковнослужителей исполнения своих обязанностей. Разве допустимо, чтобы регент руководил хором пьяным, разве можно допустить, чтобы из церковной кассы пропадали деньги? Виновных он требовал к ответу, но они умели защищаться, используя проверенный советской действительностью прием организованных писем…

«Моя преданность Церкви Божией кровна по природе как со стороны отца, так и матери», писал священник Михаил Соболев Высокопреосвященнейшему Варфоломею, архиепископу Новосибирскому и Барнаульскому, и ничуть при этом не лукавил. Кровное родство с Церковью сохранял он до своего смертного часа. Да покоится он с миром!

Тамара МАЛЫШКИНА.

Все сведения о жизни отца Михаила почерпнуты из личного дела, хранящегося в управлении Кемеровской епархии. Но, возможно, кто-то из прихожан или священства близко знал батюшку? Поделитесь своими воспоминаниями, и тогда рассказ об одном из старейших священнослужителей Кузбасса будет более полным.

ИСТОРИЯ СИБИРИ, КУЗБАССА В ДАТАХ И СОБЫТИЯХ

1954

• В феврале-марте состоялся Пленум ЦК КПСС, принявший постановление «О дальнейшем увеличении производства зерна в стране и об освоении целинных и залежных земель»; Госпланом СССР было намечено распахать в Казахстане, Сибири, Поволжье, на Урале и в других районах страны не менее 43 млн. га целинных и залежных земель; Кузбассу доводилось задание поднять в 1954 году 180 тыс. га целины и залежи.

• 28 февраля в Барнаул прибыл первый эшелон добровольцев-первоцелинников, а спустя несколько месяцев уже сотни тысяч человек из разных регионов СССР основывали на Алтае новые совхозы; в числе целинников были демобилизованные воины, рабочие промышленных предприятий, например, с завода "Трансмаш" уехали 60 инженеров и 360 механизаторов.

• 12 марта на железнодорожном вокзале Омска состоялся митинг-встреча первого эшелона молодежи Москвы, прибывшей в Омскую область на освоение целинных земель.

• 18 марта на вокзале Кемерова торжественно проводили первый отряд комсомольцев Кузбасса, отъезжающий на целину.

• 23 мая на Барнаульском ипподроме состоялось открытие летнего сезона; в соревнованиях участвовали лучшие лошади конного завода, совхозов и колхозов края.

• 14 августа в Барнауле состоялся первый съезд учителей Алтайского края.

• В колхозе им. Мичурина Промышленновского района Кемеровской области поднято целины и залежей 796 га, из них использованы под посев 392; на трудодень колхозникам выдано по 4 кг хлеба, по 1 кг сена, 4 кг соломы; семья колхозницы М. М. Гамезо заработала 1827 трудодней и получила 438 пудов зерна, 18 ц сена и 5480 рублей деньгами.

• В Томске возвратились первые реабилитированные жертвы большевистских репрессий – профессора-геологи В. А. Хахлов, И. К. Баженов, А. Я. Булынников, М. И. Кучин; в 1955 году областной суд приступил к рассмотрению дел по реабилитации незаконно осужденных в годы сталинизма.

• В паровозное депо станции Топки прибыли паровозы серии «Л» и «ЛВ» — последняя партия локомотивов на паровой тяге; вскоре на железную дорогу пришла новая техника — тепловозы и электровозы.

• В Томском политехническом институте создана лаборатория телевидения, через год на ее базе организована кафедра радиопередающих устройств (РПУ), ее сотрудники под руководством В.С. Мелихова продолжали совершенствование телевизионной аппаратуры, и в течение 1956-1961 гг. коллектив изготовил и сдал в эксплуатацию оборудование телецентров еще в 10 городах нашей страны - Барнауле, Бийске, Рубцовске, Усть-Каменогорске, Ухте Коми АССР, Актюбинске, Абакане, Кустанае, Конотопе, Чимкенте.

• В Анжеро-Судженске открыт химико-фармацевтический техникум, ныне политехнический колледж.

• В Сталинске (Новокузнецк) основан разрез «Байдаевский» - первое предприятие открытой добычи угля в Новокузнецке; 1 июля 1993 года переименован в разрез «Ерунаковский».

• 19 октября в газете «Кузбасс» опубликован Указ Президиума Верховного Совета СССР о награждении большой группы горняков орденами и медалями — за выслугу лет и безупречную работу; ордена Ленина удостоены 235 передовиков производства, ордена Трудового Красного Знамени — 487, медаль «За трудовую доблесть» получили 614 шахтеров, «За трудовое отличие» — 1016.

• 21 августа в Якутии геолог Лариса Анатольевна Попугаева открыла коренное месторождение алмазов — первую кимберлитовую трубку «Зарница», а год спустя обнаружена трубка, названная «Мир», содержащая промышленные запасы солнечного камня.

1955

• В январе в Новосибирск прибыло более 400 тонн мандаринов, они доставлены специальным поездом, вагоны которого были оборудованы для перевозки скоропортящихся грузов – с электропечами, вентиляторами для замены воздуха; большая часть южных фруктов ушла в спецмагазины, закрытые буфеты, в детские учреждения, в общей торговой сети торговля ими продолжалась не более получаса.

• В январе в Барнауле проведены первые краевые "Педагогические чтения", в которых приняли участие учителя городских и сельских школ Алтая.

• 8 марта выдал первую продукцию Барнаульский хлопчатобумажный комбинат, строительство которого начато в 1952 году; первые метры ткани выткала ткачиха М. И. Жучкова, с апреля освоено производство собственной пряжи; основная продукция – хлопчатобумажные ткани: ситец, сатин, бязь, рисунки которых разрабатывались художниками первой в Сибири художественной мастерской по росписи тканей, созданной на комбинате приглашенным из г. Иваново членом Союза художников СССР Г. А. Белашевым; расширялся ассортимент, и увеличивались объемы: к середине 1980-х гг. ежегодно выпускалось более 100 млн. погонных метров тканей, значительная часть которых экспортировалась за границу; в 1993 году комбинат стал открытым акционерным обществом "Барнаульский хлопчатобумажный комбинат"; в настоящее время его объявили банкротом.

• 25 марта принято решение ЦК КПСС и Совета Министров СССР направить на село «тридцатитысячников» из числа передовых рабочих и интеллигенции городов для укрепления руководящих кадров.

• 13 апреля из Новосибирска в длительную гастрольную поездку выехал Сибирский народный хор (руководитель – композитор В. Левашов); с обширной программой – сибирские народные песни, частушки, танцы и песни советских композиторов - хор выступил в Москве, на сцене Большого театра, в зале имени П. Чайковского, в Колонном зале Дома союзов, после столицы состоялись гастроли в Ленинграде, Кирове, Перми, Омске.

• В апреле в Новокузнецке открыт самый большой в Кузбассе спортивный зал.

• 4 мая начала работать первая в Сибири и на Дальнем Востоке, пятая в стране Омская студия телевидения; пробная передача Омского любительского телецентра состоялась 6 ноября 1954 г.; комиссия Министерства связи дала высокую оценку телецентру, и он был принят на государственный бюджет; с июня, кроме хроникальных и художественных фильмов, начался показ собственных студийных передач; первыми сотрудниками студии были А. Молчанов, С. Шибаев, Ф. Володарский, В. Судачков, В. Бусоргин, А. Цыганков, В. Владимиров, Э. Савин, А. Секретарев, А. Головин; первыми дикторами – Е. Стефанович, Л. Васильева, В. Мертенс.

• В мае образован Алтайский моторный завод, продукция которого шла на целину; к концу года изготовлено 56 копнителей, в январе 1956 освоен выпуск жаток, производство которых продолжалось до 1958 года; с 1959-го завод перепрофилирован на выпуск двигателей, освоено 26 моделей для сельскохозяйственных машин и промышленных тракторов – автопогрузчиков, торфодобывающих машин, экскаваторов и т.д.; ныне ОАО "ПО "Алтайский моторный завод" занимает второе место в России по производству дизельных двигателей для различных видов техники, производит более 80 моделей и модификаций.

• 5 сентября состоялся торжественный митинг, посвященный пуску в эксплуатацию первых промышленных установок Омского нефтеперерабатывающего завода (ОНПЗ), решение о строительстве которого принято в 1949 году; завод был объявлен Всесоюзной ударной комсомольской стройкой, и в Омск начали приезжать специалисты из Азербайджана, Башкирии и других мест страны; кроме того, комплектование рабочей силы шло по нарядам ГУЛАГа и на 1 января 1950 г. спецконтингент насчитывал 3356 человек, а спустя три года увеличился до 25 тысяч - в основном это были "политические", так как после амнистии 1953 г. в Омск был переведен "политический" Камышевлагерь МВД СССР; среди заключенных было немало известных людей, например, историк Л. Н. Гумилев, один из лучших разведчиков страны Д. А. Быстролетов и другие; завод, рассчитанный на первичную переработку 3,2 млн. тонн нефти, строили в полтора раза быстрее подобных объектов и пустили досрочно; ОНПЗ начинал работу на башкирской нефти, которую привозили в цистернах; одновременно со строительством завода прокладывали нефтепровод Туймазы-Омск протяженностью 1332 км, который был введен в эксплуатацию 7 января 1956 г., а с 1964 года в Омск танкерами стали доставлять тюменскую нефть; сегодня это одно из крупнейших нефтеперерабатывающих предприятий России принадлежит компании «Газпромнефть».

Паровоз Л – советский грузовой паровоз, выпускавшийся с 1945-го по 1955 год. Получил у железнодорожников прозвище Лебедянка. Один из наиболее мощных грузовых паровозов в мире: мощность 2200 л.с., грузоподъемность 82 т, скорость 80 км/ч. Разработан в 1945 году конструкторами Коломенского машиностроительного завода Л.С. Лебедянским, Г.А. Жилиным, В.К. Чистовым, Д.В.Львовым, В.Д. Уткиным и В.Д. Дьяковым, за что были удостоены в 1947 году звания лауреатов Сталинской премии.

С 1945-го по 1955 год Брянским, Ворошиловградским, Коломенским паровозостроительными заводами изготовлено 4199 паровозов.

• 5 ноября по Омску проследовал первый в Сибири и на Дальнем Востоке троллейбус; вопрос о пуске троллейбусного движения в Омске возник в 1953 г.; институт "Гипрокоммундортранс" разработал проект, по которому в городе началось строительство троллейбусного хозяйства; первая линия от управления Омской железной дороги до городка Водников протяженностью 6,3 км была закончена к концу октября; регулярное движение началось с 7 ноября; первоначально троллейбусный парк составлял 10 троллейбусов.

• 30 ноября вошла в строй действующих Новокемеровская ТЭЦ.

• 15 декабря на Киселевском угольном месторождении введен в эксплуатацию разрез имени В. Вахрушева (Василий Вахрушев - первый нарком угольной промышленности СССР) с проектной мощностью 200 тыс. тонн угля в год; к 1957 году выдан первый миллион тонн угля; в декабре 1969 года закончены работы по реконструкции, проектом установлена мощность 1,5 млн. тонн угля в год; введена в эксплуатацию обогатительная фабрика; в 1993 г. на базе разреза и Киселевской автобазы образовано открытое акционерное общество «Вахрушевразрезуголь», а в 2003г. стал филиалом УК «Кузбассразрезуголь».

• Принято решение о строительстве в Томске завода математических машин; в строй действующих вошел в 1960-м; ныне АО «Контур».

• В Белове открыт вечерний электротехнический техникум.

• Выдал первые тонны угля Листвянский угольный разрез с проектной мощностью 300 тыс. тонн угля в год и стал градообразующим предприятием поселка Листвяги, который получил этот статус 14 июня 1956 года по решению Сталинского (Новокузнецкого) горисполкома.

• На Алтае, где располагались колонии выселенных с Поволжья и Украины немцев, появились газеты на немецком языке: "Арбайт" (в Барнауле) и "Роте Фане" (в Славгороде); газеты выходили до 1957 года.

• В Кемеровском районе на площади 3010 гектаров впервые посеяна кукуруза; началась практика закладки кукурузного силоса.

• Осенью в девяти районах Кемеровской области – Ленинск-Кузнецком, Беловском, Кемеровском, Киселевском, Прокопьевском,Кузедеевском, Топкинском, Мариинском и Гурьевском - проведены сельскохозяйственные выставки.

Консультант рубрики – старший научный сотрудник Кемеровского областного краеведческого музея Любовь КУЗНЕЦОВА.

КАК ЭТО БЫЛО

Целинная эпопея

К 1950-м годам, когда стало ясно, что прокормить население Союза силами колхозников невозможно — стране нужно 32 млн. тонн зерна, производится 31, где взять остальное? — ЦК КПСС мобилизовал на решение проблемы ученые умы. Посягнуть на колхозный строй никто не посмел, предложили обратить взор на целинные и залежные земли. И вот уже готово «решение партии и правительства», во всю мощь заработала пропагандистская машина.

«Соберем с целины богатый урожай!», «Подъем целины — дело государственной важности» — такими заголовками пестрели газеты, яркие призывающие плакаты красовались в каждом общественном месте. Пламенные призывы не остались неуслышанными, и на них с энтузиазмом откликнулась молодежь. При этом решалась еще одна проблема — резкое сокращение армии более чем на 2 млн. человек требовало трудоустройства демобилизованных. И покатили эшелоны в кулундинские степи, на Алтай, в Сибирь.

Неустроенность в бытовом отношении даже воспевалась в репортажах, вот, мол, какие герои, все преодолеют! Часто спекулировали на примере войны: в бою было еще труднее, но все же мы победили. Громкие слова подогревали энтузиазм, но главное — целинники жили надежно, что еще немного, еще чуть-чуть, и заживем райской жизнью.

Первые результаты обнадеживали: урожайность на новых землях оказалась очень высокой. Например, на Урале — 22 ц с га против обычных 6-10. А в Южной Сибири, Казахстане зерна вырастили столько, что оно навалом лежало на временных площадках-токах, в кучах рядом с железной дорогой. Элеваторов и зерносушильной техники не хватало, и треть урожая оказалась потерянной — в буквальном смысле зерно сгорело.

В Западной Сибири, на долю которой падало около четверти намеченных к распашке земель и где объемы производства были не столь масштабны, таких потерь не наблюдалось. За 1954-1958 годы среднегодовой валовой сбор зерновых здесь в сравнении с предыдущим пятилетием увеличился в 2,3 раза. Больше всего зерна собрали в Алтайском и Красноярском краях, в Новосибирской и Омской областях. Некоторые потребляющие районы Сибири превратились в производящие; Кемеровская область начала обеспечивать себя картофелем, овощами, продуктами животноводства и в значительной мере собственным хлебом.

Однако истощение энтузиазма — разбегаться целинники начали уже в 1956-м, когда были отменены первоначальные льготы, в частности 15-проц. надбавка к зарплате, но большинство оставались, не шло ни в какое сравнение с истощением земли. Пропашная система погубила пашню — появились суховеи, резко упали урожаи. Но главное — колхозники и рабочие совхозов, будь то на целине или в районах традиционного земледелия оставались не заинтересованными в результатах своего труда. Да, раздавались Звезды Героев Социалистического Труда — в Сибири награждено 74 целинника-ударника, медали «За освоение целинных земель», это проблему не решало.

… В 1961 году Акмолинск был торжественно переименован в Целиноград, но целинная эпопея уже приказала долго жить — СССР приступил к закупкам зерна в Канаде…

Тамара МАЛЫШКИНА.

Медаль "За освоение целинных земель" учреждена Указом Президиума Верховного Совета СССР от 20 октября 1956 года. Ею награждали колхозников, работников совхозов, МТС, строительных и других организаций, партийных, советских, профсоюзных и комсомольских работников за хорошую работу на освоении целинных и залежных земель в районах Казахстана, Сибири, Урала, Поволжья и Северного Кавказа. По состоянию на 1 января 1995 года медалью "За освоение целинных земель" награждено

К награждению медалью "За освоение целинных земель" представляются работники, проработавшие в районах освоения целинных и залежных земель, как правило, не менее двух лет.

Вместе с медалью награжденному вручается удостоверение о награждении установленной формы. Всего было награждено более одного миллиона трехсот тысяч человек.

СМУК

ПРАВОСЛАВНЫЙ КАЛЕНДАРЬ

МАЙ

1 мая – Четверг Светлой седмицы.

2 мая – Пятница Светлой седмицы.

3 мая – Суббота Светлой седмицы.

6 мая – Радоница. Поминовение усопших. Память великомученика Георгия Победоносца (303 год).

8 мая – память апостола и евангелиста Марка (63 год).

9 мая – поминовение усопших воинов.

13 мая – память апостола Иакова Зеледеева (44 год), святителя Игнатия Брянчанинова, епископа Кавказского (1867 год).

15 мая – перенесение мощей благоверных князей Российских Бориса и Глеба, во Святом Крещении Романа и Давида (1072 и 1115 годы).

21 мая – Преполовение Пятидесятницы. Память апостола и евангелиста Иоанна Богослова (98 – 117 год).

22 мая – перенесение мощей святителя и чудотворца Николая из Мир Ликийских в Бар (1087 год).

23 мая – апостола Симона Зилота (I век).

24 мая – память равноапостольных Кирилла (869 год) и Мефодия (885 год), учителей Словенских.

25 мая – прославление священномученика Ермогена, патриарха Московского и всея России, чудотворца (1913 год).

28 мая – память благоверного царевича Дмитрия, Угличского и Московского (1591 год).

31 мая – память святых отцов семи Вселенских соборов.

4 Антипасха. Память апостола Фомы.
«Апостол Фома влагает персты в раны Христа».

С праздником вас, дорогие женщины!

11 мая – память святых жен-мироносиц, православный женский день.

Иисус Христос был распят, и Его ученики разбежались.

Рядом с Ним на Голгофе слева - разбойник, справа - разбойник, у подножия Креста - Матерь Божия и апостол Иоанн. А поодаль, в стороне от глумящейся и злорадствующей толпы, плачущие и сострадающие женщины, жены-мироносицы.

Им было страшно во времена гонений, но любовь их побеждала страх. Апостолы сидели, закрывшись в Сионской горнице, не понимая, что случилось и как это могло произойти, чтобы Сына Божия распяли и Он умер? Для человеческого разума это было непостижимо. А жены-мироносицы, движимые любовью и состраданием, в это время, замирая от страха, в темноте шли с сосудами благовонного мира ко Гробу Господню и думали только об одном: "Кто отвалит нам камень?" Апостолы сказали бы им: "Да это же полное безумие! Вас убьют ещё на дороге. Гроб надёжно охраняется римской стражей, в которую за неисполнение приказа полагается смертная казнь".

Но что для женщины рассудок, если страдает ближний? Мужского дара рассуждения у неё нет, она живёт сердцем, и если её сердце преисполнено любовью к Богу, то Он Сам ведёт жену по пути в Царствие Небесное. Только для того, чтобы идти по этому пути, нужна решимость и полное самоотвержение, которые были у жен-мироносиц. Они шли, почти бежали ко Гробу Господню - и все силы ада в страхе расступились перед ними.

Христос воскресе! Жены-мироносицы стали апостолами для апостолов. Ангел отвалил для них камень от пещеры, а стражники в страхе разбежались. Все неопровержимые доводы рассудка разбились в прах перед непостижимой для нас премудростью Промысла Божия. Воскресший Христос явился прежде не перед растерявшимися и сломленными мужчинами-апостолами, а перед женами-мироносицами. Они ни на миг не усомнились и не отреклись от своего Христа!

Широкое, способное многое вместить сердце даровал Бог женщине. Именно потому, что живёт она, прежде всего, сердцем. Горе ей, если её сердце отвергается от любви к Богу и ближнему. У отрекшегося от Бога мужчины остаётся дар рассуждения, и на этом он может какое-то время продержаться. Женщина же без Бога, без любви становится... страшно перечислить все пороки, которым подвергается женщина, забывшая о своем высоком предназначении!

Будем об этом помнить и идти к Богу, как жены-мироносицы, со своими скромными сосудами деятельной любви. И Господь по милости Своей приведёт нас, немощных и грешных, в Царствие Свое.

Христос Воскресе!

ЛУГ ДУХОВНЫЙ

Букеты

Мы продолжаем знакомить читателей с известнейшей всему христианскому миру книгой Блаженного Иоанна Моска «Луг Духовный», в которой кратко изложены назидательные истории из житий древних святых.

Ведущий рубрики - Владимир Ерёменко.

Удивительное видение аввы Кириака из лавры Каламонской и о двух книгах нечестивого Нестория

«Да не останется
и в моей келлии
враг Владычицы нашей»!

Однажды пришли мы к авве Кириаку, пресвитеру лавры Каламонской, что около священного Иордана. Он рассказывал нам: «Однажды я видел во сне величественную Жену, облаченную в порфиру, и вместе с Ней двух мужей, сиявших святостью и достоинством. Все стояли вне моей келлии. Я понял, что это – Владычица наша Богородица, а два мужа – св. Иоанн Богослов и св. Иоанн Креститель. Выйдя из келлии, я просил войти и сотворить молитву в моей келлии. Но Она не соизволила. Я не переставал умолять, говоря: «Да не буду я отвержен, унижен и посрамлен» и многое другое. Видя неотступность моей просьбы, Она сурово ответила мне: У тебя в келлии – Мой враг, как же ты желаешь, чтобы Я вошла"? Сказавши это, удалилась. Я пробудился и начал глубоко скорбеть, вообразив себе, не согрешил ли я против Нее хотя бы помыслом, так как, кроме меня одного, никого в келлии не было. После долгого испытания себя я не нашел в себе никакого прегрешения против Нее. Погруженный в печаль, я встал и взял книгу, чтобы чтением рассеять свою скорбь. У меня была в руках книга блаженного Исихия, пресвитера иерусалимского. Развернув книгу, я нашел в самом конце её два слова нечестивого Нестория и тотчас сообразил, что он-то и есть враг Пресвятой Богородицы. Немедленно встав, я вышел и возвратил книгу тому, кто мне ее дал.

– Возьми, брат, обратно свою книгу. Она принесла не столько пользы, сколько вреда.

Он пожелал знать, в чем состоял вред. Я рассказал ему о своем сновидении. Исполнившись ревности, он немедленно вырезал из книги два слова Нестория и предал пламени.

– Да не останется в моей келлии, –сказал он, – враг Владычицы нашей Пресвятой Богородицы и Приснодевы Марии!..

Чудо Пресвятой Богородицы над Гаианом комедиантом

«Ради человеколюбия…»

В одном из городов ливанской Финикии был комедиант Гаиан. Он, понося Пресвятую Богородицу, представлял её на театре. И вот является ему во сне Богоматерь и говорит: «Какое зло Я причинила тебе? За что ты издеваешься и поносишь Меня?» Пробудившись, комедиант не только не образумился, но еще более поносил Ее. Снова явилась ему Пресвятая Богородица и, вразумляя его, произнесла те же слова. Но и это вразумление не подействовало на несчастного. В третий раз явилась ему Пресвятая Дева с тем же самым вразумлением, но комедиант оказался неисправим. Наконец, однажды во время полуденного отдыха Она явилась ему и, не сказавши ни слова, одним только перстом провела черту по его рукам и ногам. Проснувшись, он почувствовал, что у него отнялись руки и ноги и лежали без движения, как бревна… Всем показывал себя несчастный, громко исповедуя свое нечестие, за которое воспринял достойное возмездие – и то еще ради человеколюбия…

К 15-ЛЕТИЮ ЕПАРХИИ

«Какая чудная нам жизнь была дана...»

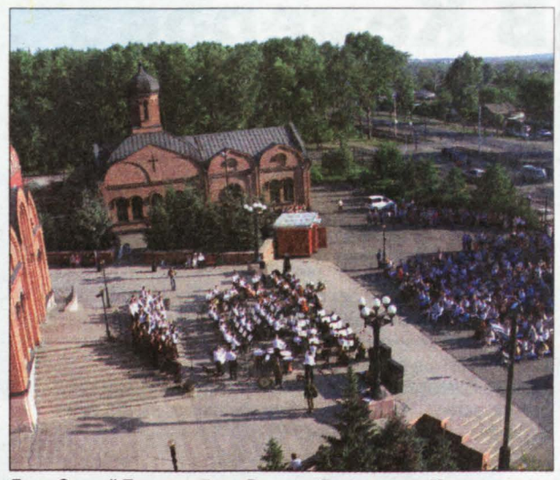

День Святой Троицы, День России, День города Кемерово. 11 июня 2006 года.

2006 год.

В 2006 году в Кемеровской епархии действовало 319 приходов, окормляемых 211 священниками и 17 диаконами (всего 228 клириков).

• 3 февраля в Москве в Зале церковных соборов храма Христа Спасителя управляющий делами Московской Патриархии, митрополит Калужский и Боровский Климент вручил диплом и памятный подарок юной кемеровчанке, воспитаннице воскресной школы Знаменского кафедрального собора Маше Чеботаревой, ставшей одной из победителей Международного конкурса детского рисунка «Христос – рождается славите!» проводимого Московской Патриархией Русской Православной Церкви среди учащихся воскресных школ и образовательных учреждений, где ведется курс «Основы Православной культуры». В конкурсе приняли участие православные учебные заведения из 46 епархий Русской Православной Церкви России, Беларуси, Украины, Молдовы и Приднестровья, учащиеся светских школ.

• 5 февраля в Зале Церковных соборов храма Христа Спасителя Кузбасскому информационному агентству «Дорога к храму» вручена первая премия в номинации «Радость нашей веры» в конкурсе православных СМИ. Агентство «Дорога к храму» (редактор – диакон Сергий Веремеев) за 5 лет работы подготовило более 70 образовательно-просветительских программ («Азбука Православия», «Записки паломника», «Храмы-именинники»). Агентство распространяет видеоуроки для воскресных школ и приходов, выпускает еженедельную телепередачу «Дорога к храму». Фестиваль «Вера и слово» проводился по благословению Святейшего Патриарха Московского и всея Руси Алексия II. В его работе приняли участие представители православных и светских СМИ из России, Украины, Белоруссии, Азербайджана, Латвии, Литвы, а также Польши и Германии. Около ста редакционных коллективов выдвинули работы на соискание премий в конкурсе. Призы вручали известные всей стране люди: министр культуры Александр Соколов, депутат ГД РФ Наталья Нарочницкая, министр атомной энергетики Сергей Кириенко.

• 12 мая, возвращаясь с заседания Епархиального совета, проходившего в Кемеровском епархиальном управлении в городе Кемерово, трагически погиб благочинный Второго Новокузнецкого округа, настоятель Спасо-Преображенского собора г. Новокузнецка, митрофорный протоиерей Александр Пивоваров. В те дни в Кузбассе стояла очень теплая, сухая погода. В результате возгорания травы на областной автотрассе под городом Беловом образовалась зона задымления, в которую попали девять автомобилей. При нулевой видимости водители, не справляясь с управлением, врезались друг в друга. Первой загорелась «Волга», за ней вспыхнула церковная «Хонда»… Протоиерей Александр Пивоваров рукоположен в сан священника 24 июля 1960 года епископом Новосибирским и Барнаульским Донатом. Служил в храмах Красноярска, Томска, Новосибирска, Прокопьевска, Ачинска, Енисейска, Колывани, Тобольска, Омска, Новокузнецка. Он всю свою жизнь посвятил служению Богу и людям. Бесценен его вклад в дело возрождения Православия в Кузбассе и в России. Подвижническими трудами и молитвами протоиерея Александра возрожден Спасо-Преображенский собор и создано Второе Новокузнецкое благочиние.

• Первая Всекузбасская выставка «Русь святая, храни веру Православную», начавшая свою работу в Кузбассе 23 сентября 2005 года, продолжилась в 2006 году и побывала в городах Киселевске, Анжеро-Судженске, Мариинске, Березовском, Полысаево, в поселках Яшкино, Яя и др. 24 мая в Юрге, в день памяти святых просветителей славян Кирилла и Мефодия, выставка закончила свою работу.

• 11 июня Русская Православная Церковь отмечала великий двунадесятый праздник - День Святой Троицы. Многозначительное торжество, совпавшее с Днем города Кемерово и Днем России. Этот день вошел в историю города и Кемеровской епархии, как открывший собой новые традиции и новые формы празднования великих церковных и государственных торжеств. После вечернего богослужения на территории храмового комплекса Знаменского кафедрального собора с большим успехом прошел концерт Симфонического оркестра Кузбасса (дирижер Линь Тао), Губернского камерного хора государственной филармонии (руководитель Ольга Шабалина) и хора Кемеровского государственного университета (руководитель Нина Степанова). К многочисленным зрителям с поздравлениями и добрыми пожеланиями обратились глава Кемерова Владимир Васильевич Михайлов и Высокопреосвященнейший архиепископ Софроний. В исполнении оркестра и двух хоров прозвучала кантата Сергея Прокофьева «Александр Невский» и увертюра «1812 год» Петра Ильича Чайковского. По окончании концерта руководителям творческих коллективов и артистам были вручены грамоты Высокопреосвященнейшего архиепископа Софрония.

Архиерейская хиротония владыки Аристарха. 17 августа 2006 года, г. Москва.

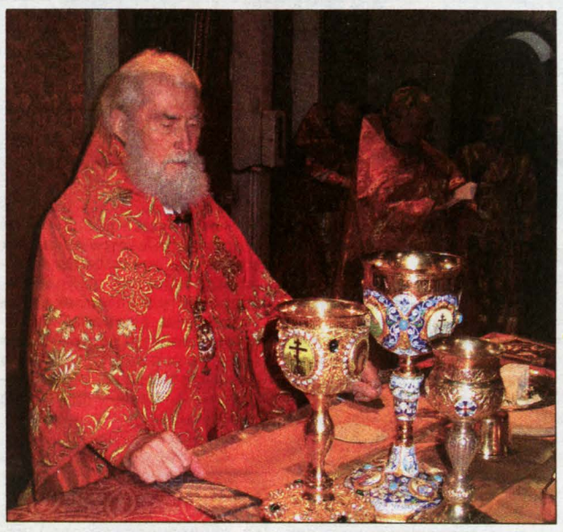

Последняя литургия Высокопреосвященнейшего архиепископа Софрония в качестве правящего архиерея. 13 августа 2006 года. Знаменский собор г. Кемерово.

• В 2006 году Губернатором Кемеровской области была вновь предоставлена возможность посещения Греции и санаториев Черноморского побережья России детьми, обучающимися в воскресных школах епархии. Всего на отдых было направлено 163 ребенка в сопровождении священников и педагогов воскресных школ.

• Назначение на Кузбасскую кафедру нового архипастыря. С 17 по 19 июля 2006 года в Патриарших покоях Троице-Сергиевой лавры проходило заседание Священного Синода под председательством Святейшего Патриарха Московского и всея Руси Алексия II. Помимо решения многочисленных вопросов, Священный Синод вынес решение относительно Кемеровской епархии: удовлетворить прошение архиепископа Кемеровского и Новокузнецкого Софрония о почислении его на покой в связи с достижением 75-летнего возраста. ПОСТАНОВИЛИ: выразить благодарность Преосвященному архиепископу Софронию за понесенные долголетние архипастырские труды по возрождению Кемеровской епархии, ее приходской и монашеской жизни. Епископом Кемеровским и Новокузнецким избрать игумена Аристарха (Смирнова), насельника Свято-Троицкой Сергиевой лавры, Преосвященного епископа Прокопьевского, викария Кемеровской епархии, Амвросия назначить епископом Бронницким, викарием Московской епархии.

• 17 августа в храме Всех святых, в земле Российской просиявших, в московском Свято-Даниловом монастыре, Святейший Патриарх Московский и всея Руси Алексий II совершил наречение архимандрита Аристарха (Смирнова) во епископа Кемеровского и Новокузнецкого. 20 августа 2006 года в кафедральном соборном храме Христа Спасителя Святейший Патриарх Московский и всея Руси Алексий II совершил божественную литургию и хиротонию архимандрита Аристарха (Смирнова) во епископа Кемеровского и Новокузнецкого.

• 24 августа Преосвященнейший епископ Кемеровский и Новокузнецкий Аристарх прибыл на кузбасскую землю. В аэропорту его встречали руководители областной администрации, священнослужители

• 8 сентября в 17.00 в городской библиотеке Таштагола состоялась презентации «Библейских рассказов» на шорском языке. Перевод осуществлен Институтом перевода Библии (Москва). На презентации присутствовали: Преосвященнейший епископ Аристарх, представители городской администрации, редактор издания С. Н. Сычев, руководители общественной организации «Талыг-Шор», духовенство, преподаватели школ, представители местных СМИ, читатели. Тираж издания – 1.500 экземпляров.

• 30 ноября в конференц-зале второго корпуса областной администрации состоялись торжества по случаю 10-летия газеты-приложения «Золотые купола». Первый выпуск православного приложения вышел в свет 28 ноября 1996 года, благодаря сотрудничеству Кемеровской епархии и коллективу областной газеты «Кузбасс» - органа издания администрации Кемеровской области. На протяжении 10 лет ежемесячно «Золотые купола» выходили в свет тиражом более 20.000 экземпляров и распространялись по всей территории Кузбасса. Особо потрудившиеся над выпусками газеты журналисты по представлению Преосвященнейшего епископа Аристарха были удостоены высоких Патриарших наград, а также Архиерейских грамот и памятных подарков. Вниманию собравшихся 30 ноября 2006 года в конференц-зале областной администрации был предложен фильм об истории создания «Золотых куполов», о редакционной коллегии, о целях и задачах, стоящих перед православными СМИ.

Жителям г. Кемерово предоставляется возможность заказать в трапезной Знаменского кафедрального собора поминальные обеды по православному обычаю, отметить 9-й, 40-й дни, а также годовщину со дня кончины человека. К услугам заказчиков – уютные Большой и Малый залы общей вместимостью около ста человек, профессиональные повара, посуда и столовые приборы. Здесь же, перед настенными изображениями святых, люди вместе со священником могут помолиться за усопшего, заказать заупокойные богослужения.

Заявки принимаются по телефону 8-906-933-36-92.

При Знаменском кафедральном соборе работает магазин «Православное слово».

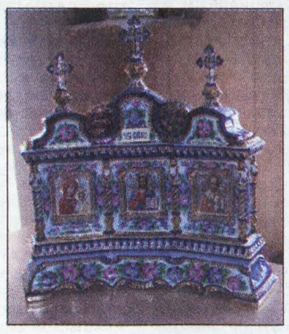

В магазине представлен весь ассортимент церковных товаров и изделий, где вы можете приобрести:

- иконы в ювелирных окладах;
- живописные иконы различных размеров;
- иконы, писанные под старину;
- иконы в окладах из фарфора (гжель);
- иконостасы из натурального дерева;
- нательные кресты, цепочки, кольца, медальоны, ложечки с христианской символикой из серебра и золота;
- платки, палантины, косынки (чистая шерсть, натуральный шелк и атлас);
- гжельский церковный фарфор (пасхальные яйца, двойные и тройные киоты, подсвечники);
- подарочные издания в переплете из натуральной кожи (молитвословы, Евангелия, псалтирь, Закон Божий, а также закладки для книг);
- обложки для документов из натуральной кожи с текстом молитв;
- подарочные изделия ко Дню Ангела (носовые платки ручной вышивки, салфетки, чайные пары, свечи);
- открытки к православным празднествам;
- крестильные одеяния (распашонки для младенцев, ситцевые платья и костюмы для девочек и мальчиков, рубахи для крещения и для купания в источниках);
- венчальные рушники и свечи;
- шелковые, парчовые, тюлевые, хлопчатобумажные покрывала для погребения, одежду и обувь для усопших;
- льняные сарафаны, косоворотки, блузки в русском стиле и многое другое.

Кроме того, можно приобрести любые изделия и литературу под заказ.

Приобретая продукцию в православном магазине, вы вносите свою посильную лепту на содержание храма и становитесь жертвователем, о котором на каждом богослужении возносится молитва ко Господу.

Магазин работает ежедневно с 8.00 до 19.00.

ПАЛОМНИЧЕСКАЯ СЛУЖБА «АЛЕКСАНДРИЯ» ПРИГЛАШАЕТ ВАС В ПОЕЗДКИ ПО СВЯТЫМ МЕСТАМ:

1. Крым и Феодосия.
Отдых на море, паломничество по полуострову (Свято-Троицкий собор, мощи святителя Луки и т.д.)
Стоимость: 600 рублей в сутки (проживание в гостинице при храме, питание, посещение пляжа), паломничество за дополнительную плату.

2. Серафимо-Дивеевский монастырь.
Поездка с 24 июля по 6 августа 2008 года (на празднование памяти прп. Серафима Саровского). Посещение Ачаирского женского монастыря (г. Омск), храма на крови (г. Екатеринбург), Санаксарского мужского монастыря.
Стоимость: 12600 рублей (проезд на автобусе, страховка, питание в монастырях).

3. Горный Алтай – Патмос – Чемал.
Ежемесячная поездка на автобусе длительностью 2 или 3 дня.
Стоимость: от 2000 рублей (питание, проживание, страховка, экскурсии по программе, сопровождение священника).

4. Новокузнецк-Красноярск-Енисей.
Ежемесячная поездка длительностью 3 дня.
Посещение с. Казачинское (с плачущей иконой Божией Матери), Монастырского озера, храмов и монастырей г. Енисейск и Лесосибирск. Прогулка по Енисею на теплоходе.

5. Болгария.
Отдых + паломничество по святым местам. Вылет из Новосибирска.
Стоимость от 20 000 рублей.

Священнослужителям при наборе группы из 10 человек поездка бесплатно.

Россия, г. Новокузнецк, ул. Энтузиастов, 19.
Тел./факс 8- (3843) 74-21-84, 74-33-50.
e-mail: aleksandria@rambler.ru, www.aleksandria-nk.ru

Выпуск готовили

СОТРУДНИКИ КЕМЕРОВСКОЙ ЕПАРХИИ –
протоиерей Максим МАЛЬЦЕВ (редактор),
Наталья ГУБАНОВА, Вера ШАРАПОВА,
Тамара МАЛЫШКИНА, журналист «Кузбасса»;
Лариса ФИЛИППЕНКО (компьютерная верстка).

Телефоны 35-08-90, 35-82-55.

Уважаемые читатели! Просим вас не использовать эту газету в хозяйственных целях. Если она вам стала ненужной, подарите ее другим людям.

По просьбе читателей сообщаем, что следующий выпуск «Золотых куполов» выйдет 4 июня 2008 г.

Рукописи не рецензируются и не возвращаются.

В связи с изменением графика "Золотые купола" отныне будут выходить в первую среду месяца.

СМЫК