прямая линия 8 стр.

Новые правила для призывников

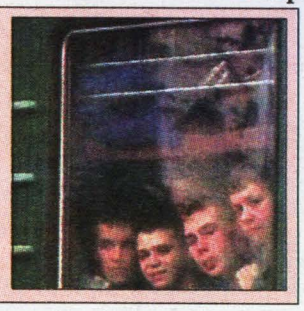

сад и огород 31 стр.

Гость из Африки - красавец эукомис

678592

73 (24551)

24 апреля 2008 г., ЧЕТВЕРГ

Цена свободная

ОБЛАСТНАЯ МАССОВАЯ ГАЗЕТА

Кузбасс

ТВ +Радио 9-24 стр.

Интернет-приемная губернатора www.mediakuzbass.ru
Письмо А.Тулееву — ответ А.Тулеева

Издается с 7 января 1922 года.

Большой экран земли Кузнецкой

2

Читайте в субботу:

Год семьи

Семью актеров Кемеровского драматического театра можно демонстрировать как образец удивительно гармоничного семейного союза. Его секреты читатель узнает из интервью под заголовком «Кровь, любовь и морковь».

Краски природы

Традиционное субботнее эссе краеведа Николая Карева посвящено времени и природным изменениям, которые происходят рядом с нами. Нам повезло, отмечает он, что в Кузбассе еще есть уголки первозданной природы.

Сотрудники ВГТРК «Кузбасс»: Алексей Стоянов, Анна Морозова, Сергей Щеголев, Татьяна Соболева и Андрей Карабутов.

Фото Федора Баранова.

Вторая и третья страницы подготовлены службой новостей газеты «Кузбасс» с использованием сообщений пресс-службы АКО. Тел.: 52-36-45, 52-67-67.

курьер

законотворчество

Юбилей работе не помеха

В эти дни депутатский корпус Совета народных депутатов Кемеровской области второго созыва отмечает 5-летие. Поэтому и первая часть состоявшейся вчера 61-й сессии прошла в торжественной обстановке.

Как заметил принимавший участие в торжестве прокурор Кемеровской области А.П. Халезин, сессия началась в «цветочных условиях» – обилие праздничных букетов и многочисленных поздравлений было тому подтверждением. Слова благодарности в адрес народных избранников прозвучали со стороны губернатора, коллег – председателей районных и городских Советов, регионального отделения «Единой России», что тоже неудивительно – большую часть депутатского корпуса второго созыва составляют единороссы. А перед началом законотворческой части заседания присутствующие в овальном зале администрации области посмотрели кинофильм, рассказывающий об объеме работы, выполненной депутатами облсовета за прошедшие 5 лет.

А в этот день парламентарии рассмотрели 30 вопросов, так или иначе касающихся всех сфер жизнедеятельности области. Первым в повестке дня значился отчет о работе Совета за 2007 год, с которым выступила председатель облсовета Ф.В. Константинова.

Практически половина рассмотренных вопросов традиционно касалась социальной сферы. Вновь в сторону расширения рамок воздействия были подкорректированы законы «О пенсиях Кемеровской области», «О мерах социальной поддержки отдельных категорий граждан», «О здравоохранении», «О мерах социальной поддержки работников муниципальных учреждений социального обслуживания» и другие. А вот закон «Об административных правонарушениях в Кемеровской области» предложено дополнить статьей, устанавливающей «ответственность родителей или лиц, их замещающих, а также должностных и юридических лиц за допущение нахождения в ночное время, в период с 22 часов до 6 часов, несовершеннолетних, не достигших возраста 16 лет, в общественных местах без сопровождения родителей или лиц, их замещающих».

В ходе заседания депутаты рассмотрели также предложение Новокузнецкого горсовета и главы Новокузнецка о присвоении этому городу почетного звания РФ «Город воинской славы», направив ходатайство о том президенту РФ В.В. Путину.

Кроме того, было принято обращение в адрес федеральных властей о необходимости принятия механизма «осуществления принудительной госпитализации в специализированные медицинские противотуберкулезные организации для обследования и лечения».

Татьяна КРАСНОСЕЛЬСКАЯ.

к Дню шахтера

В рамках празднования Дня шахтера со 2 июня по 15 августа в Полысаеве пройдет конкурс «Мой город – моя семья».

Задача – привести в порядок улицы города, в том числе частного сектора, привлечь население и организации к участию в благотворительных акциях по оказанию помощи ветеранам, одиноким пенсионерам, детям из малообеспеченных семей.

Итоги конкурса будут подводиться по трем номинациям: среди жилищно-коммунальных организаций, среди иных организаций и среди актива территориального общественного самоуправления. Победителям вручат премии от 3 до 500 тысяч рублей.

прием

Большой экран земли Кузнецкой

Вчера в областной филармонии Кузбасса прошел губернаторский прием в честь 50-летнего юбилея кузбасского телевидения.

Ветеранов телевидения, сотрудников, гостей приветствовал замгубернатора С.А. Муравьев.

ГТРК «Кузбасс» сегодня – медиахолдинг. Он включает в себя четыре телевизионных канала. На телеканале «Россия» ежедневно выходят 12 выпусков кузбасских новостей; десятки тематических передач идут на Губернском телеканале «СТС-Кузбасс»; недавно добавился Российский информационный канал; детский канал «Бибигон». Кроме того, ГТРК «Кузбасс» включает в себя «Радио Кузбасса», Губернское радио «Кузбасс-ФМ» и «Маяк-24», который появился всего месяц назад. Все это работает на людей в едином огромном информационном пространстве.

Теперь кузбассовцы имеют возможность смотреть и слушать Губернское телевидение «СТС-Кузбасс» и радио «Кузбасс-ФМ» не только в любой точке Кемеровской области, но и на территории Российской Федерации и даже в зарубежных странах.

Лучшим сотрудникам телевидения и ветеранам были вручены областные и ведомственные награды.

посевная-2008

Поехали!

Вчера первым в области начал посевную кампанию колхоз «Имени Ильича» Беловского района. Первые семена на гороховых полях посеял на посевном комплексе «Конкорд» Анатолий Удод. Ближе к вечеру начал сеять лук на тракторе «Фиат» Александр Румянцев.

По словам директора колхоза Виктора Лобанова (мы дозвонились до него прямо в поле), в первый день механизаторы должны были проработать до конца светового дня, затем перейдут на круглосуточный график. Всего на полях колхоза «Имени Ильича» за нынешнюю посевную предстоит засеять 9300 гектаров зерновыми, горохом, луком, овощами и картофелем.

Сегодня сев начали и другие хозяйства Беловского и Ленинск-Кузнецкого районов. В 2008 году в области планируется засеять 850 тысяч гектаров, в том числе 756 тысяч гектаров зерновыми. На поля выйдут 450 ПК «Кузбасс». 70 процентов посевов зерновых и зернобобовых культур в Кузбассе засеиваются по энергосберегающим и влагосберегающим технологиям.

Игорь АЛЁХИН.

факт

Нотариусов станет больше

В ближайшее время в полку нотариусов Кузбасса прибудет. Об этом на вчерашней пресс-конференции рассказали Галина Знаменская, начальник отдела контроля и надзора в сфере адвокатуры и нотариата Управления Федеральной регистрационной службы по Кемеровской области, и Валентина Просвиркина, президент Кемеровской областной нотариальной палаты.

Утвержден и согласован приказ, где установлены критерии определения количества должностей. Если раньше на 20-30 тысяч населения приходился один нотариус, то сегодня это количество пересмотрено. Так, в нотариальных округах в пределах городского округа (Кемеровский, Новокузнецкий, Беловский, Ленинск-Кузнецкий) на одного нотариуса теперь будет приходиться 20-25 тысяч человек. В сельских округах – на 25-30 тысяч местного населения.

Сегодня в Кузбассе утверждены 97 должностей нотариусов, и все они заняты (в отличие, например, от Томской области, где вакансий нотариусов аж 28). Увеличение количества нотариусов в Кузбассе ожидается от 15 до 30 человек. «На сегодняшний день эти кадры в резерве есть, это 25 помощников нотариусов. Они потенциально могут стать нотариусами. Кадровый потенциал у нас в области достаточный», – отметила Галина Знаменская.

Предположительно, с 1 января 2009 года нотариусы уже будут работать в увеличенном составе.

Юлия МАТЮЩЕНКО.

к власти с вопросом

Уважаемые кузбассовцы!

Ежедневно по телефону "прямая линия" вы можете обратиться с вопросом или за разъяснением к руководителям исполнительных органов государственной власти Кемеровской области. С 28 по 30 апреля с 15 до 17 часов вас ждут:

28 апреля - Фалалеева Ольга Ильинична - заместитель управляющего Отделением пенсионного фонда Российской Федерации по Кемеровской области, **тел.58-71-74;**

29 апреля - Мазанько Елена Ивановна - начальник департамента потребительского рынка и предпринимательства Кемеровской области, **тел. 58-49-31;**

30 апреля - Малютина Нэлли Анатольевна – начальник управления по ценным бумагам и страховому рынку администрации Кемеровской области, **тел. 58-54-36.**

Ежедневно, кроме субботы и воскресенья, с 8-30 до 17-30 работает телефон обращений к губернатору Кемеровской области **58-41-97.**

безопасность

Рекордсменов тоже судят

Шахта «Котинская», где за последние годы было поставлено немало всероссийских рекордов по добыче угля и проходке, именно из-за своего «большого» угля на днях была приостановлена по решению суда Прокопьевского района. Специалисты Ростехнадзора, потребовавшие в суде прекращения добычи на 60 суток, выявили, что шахта, выдавая рекордные тонны, фактически не была готова с точки зрения безопасности к этому. Сейчас работа на шахте возобновлена, но о рекордах ей на какое-то время придётся забыть.

Ещё 4 апреля предприятие было оштрафовано на 20 тыс. рублей за нарушения законодательства, регулирующего работу таких опасных производств, как шахта. Тем не менее, по данным Ростехнадзора, в первую половину апреля нагрузка на лаву («Котинская» – это «шахта-лава») регулярно превышала проектные показатели: за 14 дней апреля было добыто 261 тыс. тонн, нагрузка достигала 19 тыс. тонн в сутки. Это означало, что предприятие работало в режиме чуть ли не 6 млн. тонн угля в год. А проектная мощность – 4 млн. тонн. Разрешённая нагрузка на забой «Котинской» – 12120 тонн в сутки при подаче воздуха не менее 2912 кубометров в минуту. Проверка Киселёвского отдела горного надзора показала, что этот показатель не был достигнут, содержание метана составляло до 5% (даже если это 1% – уже можно говорить о проблемах).

В компании «СУЭК-Кузбасс» официально не комментируют ситуацию на «Котинской». Но известно, что у компании есть планы по увеличению мощности шахты. Также известно, что в начале этого года «Котинская» простаивала из-за сложностей в монтаже нового оборудования, так что повышенные нагрузки в апреле могут быть и навёрстыванием упущенных зимой тонн.

В руководстве Управления Ростехнадзора по Кемеровской области «Кузбассу» пояснили, что суд согласился с ведомством и на прошлой неделе приостановил предприятие на 60 суток для того, чтобы на шахте привели систему проветривания в соответствие с реальными нагрузками. Но добыча не велась всего несколько дней. Запрет был снят после того, как шахта представила план мероприятий по решению газовой проблемы. Сейчас на «Котинской» начали делать дополнительную дегазационную скважину. Но главное, что забой теперь работает в ограниченном режиме – не более 12120 тонн угля в сутки.

Татьяна ДУМЕНКО.

курьер

творческий вечер

«Скоморохи» – с любовью

Сегодня в Прокопьевском драматическом театре пройдет юбилейный вечер народного коллектива, фольклорного ансамбля «Скоморохи» ДК им. Артема (художественный руководитель – Александр Григорьев). Вечер посвящен 25-летию коллектива.

«Скоморохи» – один из самых ярких и заслуженных творческих коллективов города и области, постоянный участник и победитель фестивалей и конкурсов самых разных уровней, любимец публики.

В программу праздничного выступления вошли произведения, особо полюбившиеся зрителям и прочно вошедшие в репертуар коллектива. Кроме «Скоморохов», на вечере выступят давние друзья ансамбля – ансамбли «Веселуха» и «Казачий строй» (Мариинск), «Русь» (Прокопьевский район), «Байд-квартет» (Новокузнецк). Творческие коллективы Прокопьевска также приготовили участникам ансамбля свой сюрприз.

акция

В рамках областной акции «Весенняя неделя добра» междуреченское отделение Союза женщин России-Союза женщин Кузбасса совместно с предприятием ООО «Междуреченскторг» проводят акцию «Купи и подари».

Так, в четырех магазинах «Междуреченскторга» установлены специальные корзины, в которые каждый желающий может положить приобретенные продукты или непродовольственные товары для малообеспеченных семей. Организации и предприятия тоже могут поучаствовать в добром деле, организовав внутрикорпоративный сбор средств или вещей для конкретных семей, оказавшихся в трудной жизненной ситуации. Адреса таких семей предоставит центр помощи семье и детям.

Людмила ХУДИК.

самбо

Наши – лучшие!

Воспитанники спортивного клуба «Запсибовец» (Новокузнецк) показали высокие результаты на чемпионате азиатской части России по борьбе самбо.

В состязаниях, проходивших в Бердске (Новосибирская область), приняли участие более 700 сильнейших самбистов, представляющих лучшие спортивные школы Сибири, Урала и Дальнего Востока.

В течение трех дней спортсмены состязались в трех возрастных категориях – юноши, юниоры и взрослые. Победителями в первой группе стали Артем Чемакин (75 кг) и Сергей Котов (81 кг). «Бронза» соревнований досталась Максиму Байменову (75 кг), а также Никите Осокину (60 кг). Среди юниоров на первое место пьедестала почета поднялись Иннокентий Федоров (62 кг) и Станислав Скрябин (68 кг). В третьей группе лучшим стал Григорий Донцов (57 кг). Бронзовая медаль досталась Сергею Котову, который выполнил на этих соревнованиях норматив мастера спорта России.

Спортсмены, занявшие первые места, будут представлять свои школы на международном азиатском чемпионате по борьбе самбо, который пройдет в Ташкенте с 1 по 6 июня.

братьям меньшим

Человек собаке друг

В Кемерове появился новый вольер для выгула собак. На территории спецавтохозяйства, где находится приют для бездомных животных, и был построен вольер.

Организаторами мероприятия стали добровольцы – люди разного статуса и достатка. Строительство вольера — не единственная помощь, которую горожане смогли предложить приюту. Что называется, всем миром собирали деньги на лекарства для четвероногих друзей.

Наталья КАЗАКОВА, студентка КемГУ.

рейд

Задержали «черного» лесоруба

В Салаирском лесничестве задержан частный предприниматель, воровавший лес.

Департамент лесного комплекса совместно с ГУВД Кемеровской области провел ночной рейд в Гурьевском районе по выявлению незаконных вырубок леса. В ходе рейда задержан частный предприниматель, заготовивший 70 кубометров ценной хвойной деловой древесины. Нанесенный лесному фонду вред составил, по предварительным расчетам, более 600 тысяч рублей.

Напомним, что А.Г. Тулеев обеспокоен охраной лесов Кузбасса от незаконных рубок и неоднократно подчеркивал необходимость активизировать работу по борьбе с «черными лесорубами».

Но поимка злоумышленников сопряжена с немалыми сложностями. Преступление должно быть раскрыто «по горячим следам», однако порубщиков сложно поймать на месте преступления, малочисленность лесной охраны затрудняет задачу. В данном случае результат достигнут благодаря совместным и скоординированным действиям двух ведомств, в ходе реализации соглашения между департаментом лесного комплекса и ГУВД области по противодействию незаконным рубкам на территории области.

Как подчеркнул руководитель департамента В.О.Рыкалов, внезапные и внеплановые проверки лесов области станут одной из действенных мер по противодействию незаконным вырубкам.

криминал

Звенья вандализма

В селе Краснинском Промышленновского района вандалы разорили обелиск погибшим воинам, похитив 150 чугунных звеньев ограды.

О случившемся в милицию сообщили из местной администрации: к Дню Победы в селе решили привести памятник в порядок и заметили повреждения монумента. Ограда была испорчена с тыльной стороны памятника, а потому не была заметна прохожим. Однако в разговорах с милицией местные жители сообщили, что звенья начали пропадать еще с таянием снега. В поисках вандалов сотрудники Промышленновского РОВД проверили все пункты приема металла в селах Краснинское, Ваганово и районном центре Промышленная. Кроме того, проверке подверглись все ранее судимые за кражи. Однако положительных результатов пока нет. В то же время стражи правопорядка уверены, что преступление – дело рук кого-то из местных жителей.

Как сообщили в пресс-службе областного милицейского главка, в настоящее время ведется расследование произошедшего, решается вопрос о возбуждении уголовного дела. И хотя точная сумма материального ущерба еще устанавливается, моральный вред памяти погибших воинов вряд ли поддается исчислению.

Раскрытие данного преступления взял под личный контроль начальник ГУВД по Кемеровской области генерал-майор милиции Александр Елин.

субботник

Более 700 тысяч кузбассовцев участвовали вчера в субботниках по санитарной очистке территорий, организованных в рамках Всекузбасского месячника по благоустройству.

расследование

Долг или взятка?

В Новокузнецке взят под стражу оперуполномоченный межрайонного отдела по пресечению в сфере незаконного оборота наркотических средств и психотропных веществ при городском УВД, который подозревается в получении взятки.

Две родные сестры-цыганки М. организовали в Центральном районе Новокузнецка незаконный сбыт наркотиков. Непосредственно зельем они, конечно, не торговали, а за очередную дозу наняли для этих целей нескольких наркоманов. И хотя капитану милиции об этом «бизнесе» было известно, он не только не принял никаких мер для привлечения торговок к уголовной ответственности, а наоборот, оказывал им содействие и общее покровительство. Например, в случае необходимости предупреждал женщин об опасности, сообщал, когда нужно приостановить сбыт наркотиков, а когда можно опять начинать работать «в полную силу». Естественно, делалось это отнюдь небезвозмездно: по данным предварительного следствия, за свои услуги милиционер ежемесячно получал от М. по 10 тысяч рублей. Со временем сестры настолько устали от такой «опеки», что сами обратились за помощью в правоохранительные органы. После этого милиционером занялось управление собственной безопасности.

Как сообщили в пресс-службе следственного управления следственного комитета при Прокуратуре РФ по Кемеровской области, в настоящее время капитану милиции предъявлено обвинение, суд Центрального района города дал санкцию на заключение его под стражу. Своей вины он не признает. Передачу денег, которую зафиксировали оперативники УСБ, он объяснил как возвращение долга, а постоянный контакт с сестрами – как оперативную работу.

Расследование возбужденного уголовного дела ведет Новокузнецкий следственный отдел.

Климат

25 апреля облачно с прояснениями, в отдельных районах дождь. Ветер юго-западный 4-9 м/с., порывы до 12-17 м/с. Температура ночью +3 – +8°С, по югу до +13°С, днем +15 – +20°С.

26 апреля облачно с прояснениями, в отдельных районах дождь. Ветер юго-западный 7-12 м/с., порывы до 12-17 м/с., днем до 17-22 м/с. Температура ночью +3 – +8°С, днем +10 – +15°С.

Прогноз погоды на 24 апреля

Днем облачно с прояснениями, в отдельных районах дождь, гроза. Ветер юго-западный от умеренного до сильного.

Давление будет падать, влажность уменьшится. Общий уровень загрязнения атмосферы ожидается повышенный. Магнитное поле Земли – от неустойчивого до возмущенного.

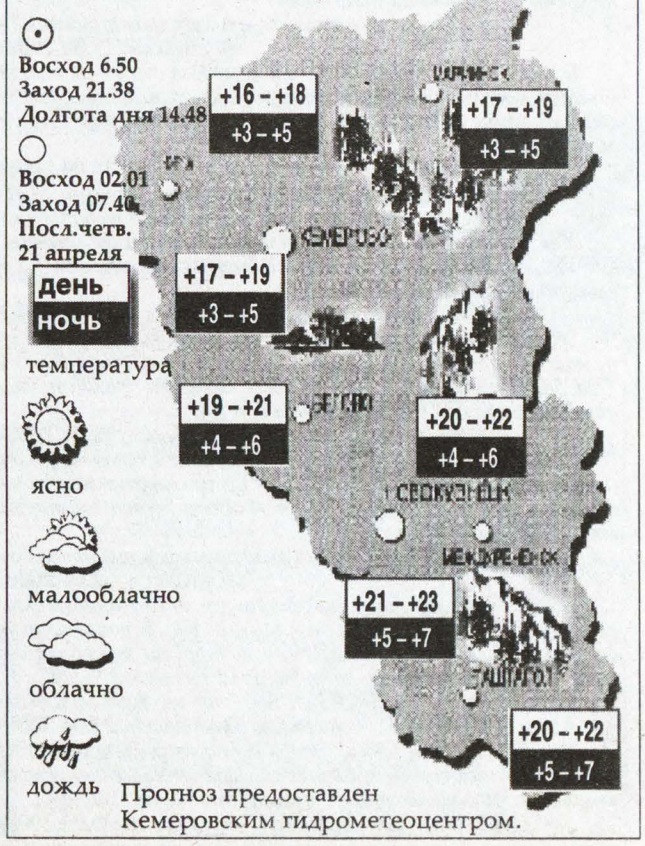

Прогноз предоставлен Кемеровским гидрометеоцентром.

Дежурный по рубрике – **Игорь АЛЕХИН.**
ialehin@yandex.ru.

Путеводитель по «Кузбассу»

Хамит СУРХАЕВ,
начальник департамента по охране животного мира Кемеровской области:

- Все мы знаем вопросы, которые стоят в России и в Кузбассе очень остро и давно. В том числе проблемы коррупции, реформирования ЖКХ, взаимоотношения, связанные с землей. Поэтому из последних публикаций хотелось бы выделить статьи «Коррупцию облекут в форму», «Пикет, еще пикет». Первый материал привлекает внимание общественности к теме доверия к власти. Устойчивость любой власти и любого государства зависит от доверия людей. Второй материал еще раз показывает, что между жителями домов и обслуживающими организациями существуют противоречия, которые они вынуждены рассматривать в судебных органах. С появлением управляющих организаций частной формы собственности эти противоречия не исчезли. А учитывая время прохождения судебных тяжб, все это действует только отрицательно на качество услуг.

Считаю важными и полезными публикации рубрики «Краски природы». Понятно, что есть много специальной литературы, журналов, газет узкоспециализированной направленности. Но не всегда у простого читателя есть желание и возможности находить эту информацию. И статьи рубрике помогают в этом, способствуют популяризации бережного отношения к природе, животным. В частности, отмечу статью «Портрет хехцирского тигра», рассказывающую о счастье фотоохотников, когда им удается запечатлеть редких животных.

Владимир СОСНИН,
председатель правления Кемеровской региональной общественной организации инвалидов «Искусственная почка»:

- В свое время пять с половиной лет был фермером, поэтому с особым пристрастием читаю про проблемы АПК. «Чья она, ничейная земля?» - об отсутствии у населения правового воспитания. Не все крестьяне поняли смысл того, как паями распорядиться. 60 процентов крестьян сдают их в аренду, а плату в основном получают зерном. Но никто не знает, сколько нужно получать на самом деле, сколько стоит в Кузбассе сотка земли или пай, составляющий от 5 до 11 гектаров. Есть кадастровая стоимость, но это стоимость государственная, но никак не рыночная, и она никак не способствует тому, чтобы земля была в постоянном обороте…

Всегда с удовольствием читаю «Краски природы». Но мне интересны были бы и публикации про нашу область, например, про такое уникальное место, как Салаирский кряж.

Хорошо, что была опубликована статья «Талант, искренность, душевная щедрость» к юбилею Нестерова Василия Исаковича. Эти люди – подлинное богатство Кузбасса.

Хорошо, что появились новые рубрики «Газета в газете», «Спецкор для читателя, что существует обратная связь.

А очень важная тема, которой не нашел в газете, это, считаю, кадры элиты. В Москве, например, активно обсуждают, кто придет на смену Лужкову. Мелькают знакомые и незнакомые имена. А кто, например, завтра возглавит Мариинский район, Новокузнецк или Прокопьевск?

«Кузбасс» за неделю

Редакции «Кузбасса» две недели не удавалось похоронить одинокого человека. Что это - нелепое стечение обстоятельств? Привычная практика?

(«Последний путь: он трудный самый?», «Кузбасс», 17.04.2008).

Больше пятидесяти жителей Кемерова вышли на пикет. Они требовали, чтобы обслуживающая организация выполнила решение суда и предписания райпрокуратуры по ремонту зданий…

(«Пикет! Еще пикет!», «Кузбасс», 18.04.2008).

Что делать, если у вас до сих пор паспорт образца… 1974 года? Можно ли получать пенсию за умершего родственника? Как часто кузбасских детей усыновляют иностранцы? Сколько святых источников в Кемеровской области? Где купить индюшат и перепелят?

(«Газета в газете», «Кузбасс», 19.04.2008).

Творчество может открыть человеку безграничные горизонты и при ограниченных физических возможностях. Тем более, если тебе всего 24 года, если ты талантлив и трудолюбив…

(«Колесо Помпеи», «Кузбасс», 12.04.2008).

В прошлом году из Кузбасса выдворены 95 иностранцев, незаконно проживавших в стране. За три месяца нынешнего года – уже 48. Наиболее востребованы гастарбайтеры в строительстве.

(«Приключения иностранцев в Кузбассе», «Кузбасс», 22.04.2008).

Кто и как мешает работать предпринимателям? Нужны ли Кузбассу рекламные войны? Как бороться с рейдерами? Станет ли экологический туризм панацеей для села? Можно ли создать собственный бизнес в 22 года?

(«ОПОРА», бизнес-приложение к газете «Кузбасс», 23.04.2008).

Инициатором протестного движения страны против ЕГЭ стал… новокузнецкий школьник Сергей Николаев: «Я хотел, чтобы все было по-честному, в открытую и по закону»…

(«Пикеты из Интернета», «Кузбасс», 23.04.2008).

«Кузбасс»: от четверга до четверга (24 апреля - 1 мая)

Валентина МЖЕЛЬСКАЯ.

«От 5 до 16»

«По этой выставке идешь как по ступенькам детства. Раз ступенька – маленький, неуклюжий домик с солнышком, посаженным прямо на крышу. Два ступенька – натюрморт… Три – уже загадочные ломаные линии, буйство красок и смятенье чувств»…

Евгения РАЙНЕШ.

«Без вины виноватые»

«Бэби-бум» в детском доме при Мариинской женской исправительной колонии приносит немалые хлопоты руководству учреждения... В Мариинск везут осужденных беременных и матерей из 9 регионов РФ…»

мнения

Отцы и дети бизнеса

Журнал «Финанс», опубликовавший рейтинг пятисот российских миллиардеров 2008 года, порадовал Кузбасс. Во-первых, полку кузбасских богатеев (или тех, чей бизнес прирастает Кузбассом) прибыло. Во-вторых, у тех, кто уже упоминался в прежних рейтингах, капитал в основном преумножился. Да так, что непосредственно жители Кемеровской области впервые вошли в первую сотню российских миллиардеров. Это президент «Сибконкорда», совладелец холдинга «Сибирского цемента» Олег Шарыкин с состоянием, оцененным журналом в 1,2 млрд. долларов (оценивалась, естественно, стоимость их доли в своих компаниях), и совладельцы ОАО «Распадская» Геннадий Козовой и Александр Вагин с состоянием в 1,1 млрд. долларов у каждого.

Но не только этим интересен последний «золотой» список России. В нём представлено то, о чём публично говорить не принято. Да и для того, чтобы выяснить это, придётся покопаться в куче не всегда доступных документов. Речь о структуре собственности некоторых кузбасских предприятий. Рейтинг «Финанс» упоминает нескольких кузбасских миллиардеров-партнёров. Кроме Вагина и Козового, это совладельцы междуреченского холдинга «Сибуглемет» Валентин Бухтояров, Анатолий Скуров, Александр Щукин и Владимир Мельниченко, теперь уже бывшие совладельцы «Южкузбассугля» Александр Говор, Юрий Кушнеров и Георгий Лаврик. Среди таких союзов особо интересны собственники холдинга «Сибирский деловой союз» (СДС), Михаил Федяев (0,36 млрд. долларов), Владимир Гридин (0,3 млрд. долларов) и его сыновья Андрей и Сергей (состояние каждого оценено в 0,22 млрд. долларов). У последних, как видим, доля в бизнесе пока меньше, чем у отцов-основателей СДС. А вот в семействе Бориса Зубицкого, сформировавшего группу «Кокс», а затем и «Промышленно-металлургический холдинг» (в ПМХ входят не только угольные активы и кемеровское ОАО «Кокс», но и металлургические заводы в России и за границей), расстановка сил уже другая. Старший сын Бориса Зубицкого Евгений не только глава ПМХ, но и главный в бизнесе, судя по состоянию: у него оно оценено в 13 млрд. долларов, а у его младшего брата Андрея и у отца – в 11 млрд. рублей на каждого.

СДС и «Кокс» в плане передачи бизнеса от отцов к детям, вообще-то, не исключение в российской, да и в кузбасской практике. «Семейственность», причём не только формальная в виде внесения детей в список акционеров, характерна для бизнеса разного калибра.

С вопросом, почему родители не просто готовят свой бизнес в наследство детям, а ещё и «трудоустраивают» их в свои компании, «Кузбасс» обратился к нескольким представителям регионального бизнеса.

Владимир ГРИДИН, депутат Госдумы:

– Мои сыновья Андрей и Сергей работают в холдинге «Сибирский деловой союз». Одновременно они являются совладельцами компании. Естественно, что такое совмещение – не только их решение. Ответ на вопрос о том, зачем мне это нужно, прост. Человек живёт для детей. Для кого же ещё нам что-то создавать?! Надеюсь, что мои дети потом передадут бизнес своим детям.

Геннадий ЛЕВИН, глава тепличного хозяйства «Суховский»:

– Мой младший сын Дмитрий всегда был со мной. Начинал водителем грузовика, «дорос» до моего заместителя, стал совладельцем бизнеса. Он сам выбрал этот путь. Это я не выбирал бизнес. В 1980-х годах я пришёл в «Суховский», стал руководителем. За это время тепличное хозяйство стало нашим делом. Хотя я и мой сын не единственные владельцы предприятия. Бросить этот бизнес уже невозможно. Многое сделано, немало предстоит. Да и ответственность есть перед теми, кто здесь работает.

Сын рядом со мной, я верю в него, горжусь им. Верю в то, что он сможет работать, может, даже лучше, чем наше поколение.

Виктор, совладелец одного из кузбасских агропромышленных холдингов:

– Мы в России сейчас повторяем то, что было в Европе, Америке. У нас тоже начинают складываться «семейные» компании.

Вообще же передать что-то в наследство детям – обычное стремление человека. В бизнесе это очень ярко выражено. А что дети при этом ещё и работают в компаниях своих родителей – это, по моим наблюдениям, обычная картина. Исключения, правда, тоже есть. Бывает так, что ребёнок особо одарён. Например, рисует или поёт отлично. Так зачем гробить талант и «тащить» его в угольный бизнес отца. Бывает и так, что родители вообще не являются авторитетом для своих детей. В этом случае семейный бизнес тоже вряд ли возможен. Но эти исключения крайне редки.

Есть и другая причина того, что отцы привлекают в свой бизнес детей. Ещё сильно недоверие к управленцам со стороны. Понятие «свой – чужой» имеет по-прежнему большое значение, несмотря на то, что всё чаще руководить компаниями приглашают наёмных менеджеров. Но не всё можно доверить «чужому» человеку.

Мой 25-летний сын работает в нашей компании. Не скажу, что это было его самостоятельное решение. Скажем так: наше общее. Он получил соответствующее образование, сейчас руководит одним из основных производств. Думаю, что, привести его в бизнес было правильным решением.

Сергей КОЛЕСНИК, директор ЗАО «Система Чибис»:

– Мы, собственно, и создавали компанию все вместе. Изначально «Чибис» – семейная компания. Сейчас подрастают мои дети. Если они захотят и смогут, то мне бы хотелось, чтобы они продолжили дело. Эти два условия – желание и способности – обязательны. Если этого не будет, то придётся доверять наёмным людям.

Вообще, при прочих равных условиях выбор между наёмными менеджерами (а может быть, и партнёрами) и родственниками делается в пользу последних. Здесь не просто доверие и взаимопонимание имеет значение. С детьми всегда всё на уровне подсознания, очень глубокого, если хотите, «кровного» чувства.

Замечу, что в мире огромное количество семейных компаний. И владеют ими не только отцы и дети. К примеру, одну из самых крупных в мире розничных компаний «Ашан» контролирует семья Мулье. Это семейство составляют порядка пятисот родственников. На мой взгляд, это потрясающе интересно, когда столь крупной компанией владеет такая большая семья.

Татьяна ДУМЕНКО.

подробности

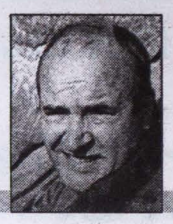

Василий ПОПОК.

Колониальная война

Ростехнадзор осуществил проверку целого ряда промышленных объектов, принадлежащих компании «Мечел», которая, в свою очередь, принадлежит известному промышленному магнату Зюзину. Ранее эти объекты проверялись региональной экологической инспекцией. Были найдены весьма существенные нарушения. Например, по части загрязнения атмосферного воздуха Южно-Кузбасской ГРЭС, которая не выдерживает оптимальные параметры зольности сжигаемого угля. Жители посёлков Постоянный и Малышев Лог, расположенных вблизи станции, комментируют нарушение просто: «Дышать нечем!» Специалисты, вдобавок к такому просторечию, полагают, что «Мечел», направляющий на энергетическое производство низкокачественный уголь, практически «хвосты», подрывает не только экологию, но и основы энергобезопасности – котлы станции уже засорены сверх всякой меры, недолго до аварий. Впрочем, они уже случались…

Угледобывающие и перерабатывающие предприятия «Мечела» засоряют реки Усу, Томь, Кондому и Мрассу. Речка Ольжерас, попавшая в пределы одноимённого угольного разреза, стала промышленным водоводом, несущим чёрную взвесь, не смешивающуюся с томскими водами на протяжении нескольких километров. Несколько предприятий-загрязнителей, однако, вообще не имеют прав на водопользование.

В судебных инстанциях рассматривается иск областной администрации к компании в интересах города Междуреченска. Сумма иска – несколько сот миллионов рублей. Аналогичный счёт могут предъявить и другие южнокузбасские города – Мыски, Осинники, Калтан.

Коллеги из сибирских средств массовой информации давно уже приметили всегдашнюю конфликтную готовность команды Зюзина: в экономике, в экологии, в политике – и теряются в догадках, не то просто характер у человека такой неуживчивый, не то интересы бизнеса подвигают к постоянным, причём всё более широкомасштабным, скандалам.

Тут заглянем во вчера. Получив образование в Туле, Игорь Владимирович Зюзин начал свою карьеру угольщика в Кузбассе, на «Распадской». В 1987 году горный мастер, в 1990-м уже замдиректора по коммерции и внешнеэкономической деятельности. С началом акционирования шахты и начались первые конфликты. Пока вроде бы чисто межличностные: замдиректора Зюзин не поладил с гендиректором Козовым. В результате Зюзин ушёл на обогатительную фабрику «Кузбасская». Сумев стать её собственником, он приступил к созданию угольной компании «Южный Кузбасс».

Первый конфликт регионального звучания случился в 2002 году – фабрика, между прочим, специально запроектированная под уголь «Распадской», получила от Зюзина указание не принимать на переработку традиционное сырьё. Шахта оказалась в ситуации «шах и мат», поскольку разрыв устойчивой связки тут же поставил под угрозу исполнение предприятием своих обязательств перед коксохимиками и металлургами.

Конфликт едва не разросся до федерального уровня. Но вмешался губернатор Тулеев, пригрозив поставить вопрос о пересмотре результатов приватизации и смене собственника, если стороны не придут к компромиссному решению. Ультиматум был услышан и правильно понят – шахта с фабрикой (Козовой с Зюзиным) кое-как, с натугой помирились. В смысле – продолжили традиционное сотрудничество в технологической цепочке.

В скором времени подконтрольная Зюзину промышленная империя разрослась. «Южный Кузбасс» проглотил несколько угольных разрезов в Мысках и Междуреченске. Зюзин стал сначала совладельцем, а потом получил и контрольный пакет акций Челябинского металлургического комбината. И вот уже в 2004 году Зюзин появился в «золотой сотне» российских миллиардеров. Пока, правда, всего лишь под 32-м номером и с состоянием в долларовый миллиард с «мелочью».

Очередной скандал случился в Междуреченске: в разгар зимних холодов «Южный Кузбасс» отказался снабжать городские котельные углём, потребовав удвоить цену, что фактически привело бы город к банкротству – бюджет уже был свёрстан. Кое-как градоначальника Щербакова и олигарха Зюзина помирил тогдашний глава областного Совета народных депутатов Дюдяев. Посадил за стол переговоров – и не заморозил-таки «Южный Кузбасс» своих же работяг.

Не очень масштабный, но весьма вонючий скандальчик произошёл вокруг шахты «Урегольская». Её, практически построенную, но бесхозную, восстановили силами «Магнитки», естественного конкурента челябинского «Мечела».

Беда, однако, что у шахты и разреза «Сибиргинский», принадлежащего Зюзину, оказались общими технологические дороги и электроснабжение. Короче, восстановить-то восстановили, но дорогами пользоваться запретили. Заодно отключили от «напруги». А в прессе (олигарх к этому времени обзавёлся собственной системой средств массовой информации) «погнали волну» про экологический вред, который-де приносит шахта. Особенно коренному населению – шорцам.

Ясно и ежу: способность открытой угледобычи навредить природе на порядок выше, чем способности подземной. А местные шорцы своё давным-давно потеряли – был тут когда-то большой улус, а теперь на его месте глиняные холмы.

Но одно дело – здравый смысл, а другое – экономическая схватка. Заголосили депутаты муниципальных образований, чья предвыборная пропаганда щедро финансировалась «Южным Кузбассом». От имени местных шорцев направили обращения к обладминистрации, президенту и генеральному секретарю ООН. Местные газеты, не муниципальные, а «независимые», издаваемые на деньги Зюзина, даже изобрели рубрику «Геноцид».

В конечном итоге магнитогорцев вынудили продать «Урегольскую» «Мечелу». «Волна» тут же сошла на нет. Никакого «геноцида». Но всё осталось по-прежнему. Как и прежде, вокруг той шахты день и ночь светит и шумит угольный разрез «Сибиргинский», превративший зелёные берега реки Мрассу в породные отвалы. В техногенное ущелье, сыплющееся в реку песчаниковыми булыжниками и текущее подрезанными добычей ручьями – грязными, как политическая пропаганда…

Дальше снова сошлюсь на сибирских коллег. «Купленный город» – так озаглавлена статья о взаимоотношениях хозяев «Сибиргинского» и депутатов мысковского горсовета в «Эксперт-online». Отчасти речь в ней о ситуации с коренным населением.

Тут напомню о принятых в 1999 году законах о статусе малочисленных коренных народов – областном и федеральном. Принять-то их приняли, но оставили не разработанным механизм реализации статусных прав. Речь, грубо говоря, должна идти о закреплении национальной территории, о льготном режиме природопользования и о плате за отчуждённую землю.

Пускай даже традиционного землепользования в находящемся рядом с АБК «Сибиргинского» посёлке Чувашка и иных ближних с ним шорских поселениях почти что нет – например, о родовых угодьях остались лишь воспоминания, саму родовую принадлежность, согласно этнографическим исследованиям, смутно ощущают лишь единицы представителей старшего поколения, молодёжь живёт современными интересами, мало чем отличающимися от интересов старожильческого русского или иного пришлого населения.

Но в существовании национального образования заинтересована администрация Мысков – развитие (или хотя бы поддержание в порядке) сельских территорий обременительно для городского бюджета, и любые льготы, пусть даже по линии малочисленного аборигенного населения, были б весьма кстати.

Однако городскому Совету Мысков на руку скандал, но никак не конструктивные меры. Почему? Потому что во главе Совета стоит бывший работник «Южного Кузбасса» Антипин. Тот самый, чьей инициативой «Южный Кузбасс» платит за землепользование сущие копейки. Как минимум, 30 миллионов рублей ежегодно теряет бюджет Мысков за счёт такого подарка. А шорцы вообще ничего не получают.

Переизбрание ставленника «Южного Кузбасса» на пост мысковского градоначальника (чтобы депутаты пели в унисон с главой города и хозяевами «Южного Кузбасса») в своё время не удалось. Адепты «Южного Кузбасса» идут другим путём – через изменение городского устава. Его уж несколько лет тому представил депутат Антипин. Если проект когда-нибудь будет принят, главу города начнут выбирать из «своих», то есть из депутатов. А выбирать в народные представители «своих» «Южный Кузбасс» уже научился. И бить рублём оппонентов тоже умеет – Антипин с командой постоянно урезают финансирование муниципальной газете, отражающей позицию горадминистрации. В отместку.

Традиционно беспокойное место – город Мыски. И Междуреченск, в чей муниципальный Совет протащили ставленников «Южного Кузбасса». И весь юг Кузбасса – чую, скоро забурлит в Осинниках и Калтане, ведь колонизаторам шибко нравятся колониальные войны…

Не хотел бы я жить в соседях у олигарха Зюзина. Такого неуживчивого. И хитрого. Коммунальная наша кухня бурлила бы скандалами. И все дружно плевали бы друг другу в кастрюли.

Как сейчас – на большой промышленной кухне Кузнецкого каменноугольного бассейна. Ох, кому только не нахаркал олигарх Зюзин. Речь, естественно, не о содержимом носоглотки Зюзина, а о балансе интересов общества и бизнеса, на который временщику наплевать.

Бизнесмен Зюзин сегодня ведёт себя как колонизатор. И это его поведение оказывается вполне прибыльным – в списке российских миллиардеров Зюзин теперь на 12-м месте с состоянием 13 миллиардов долларов.

Всего за четыре года поднялся на двадцать пунктов и удесятерил капитал. А работягам, которые на него пашут день и ночь, шиш прибавки к зарплате. Городам, в которых живут колониальные рабы Зюзина, – «разборки» и дрязги. Кузбассу, чью природу он загадил, – встречные судебные иски.

Бережёт копейку олигарх…

Рис. Валерия Илиндеева.

аспект

Единый государственный экзамен в нашей стране перешел из ряда экспериментальных программ в реальное тестирование школьников. Еще дается множество поблажек – специальная шкала разбалловки в профильных школах и так называемый «плюс балл» по двум обязательным предметам. Но некоторых кузбасских школьников и такая ситуация не устраивает.

Кто и почему против ЕГЭ?

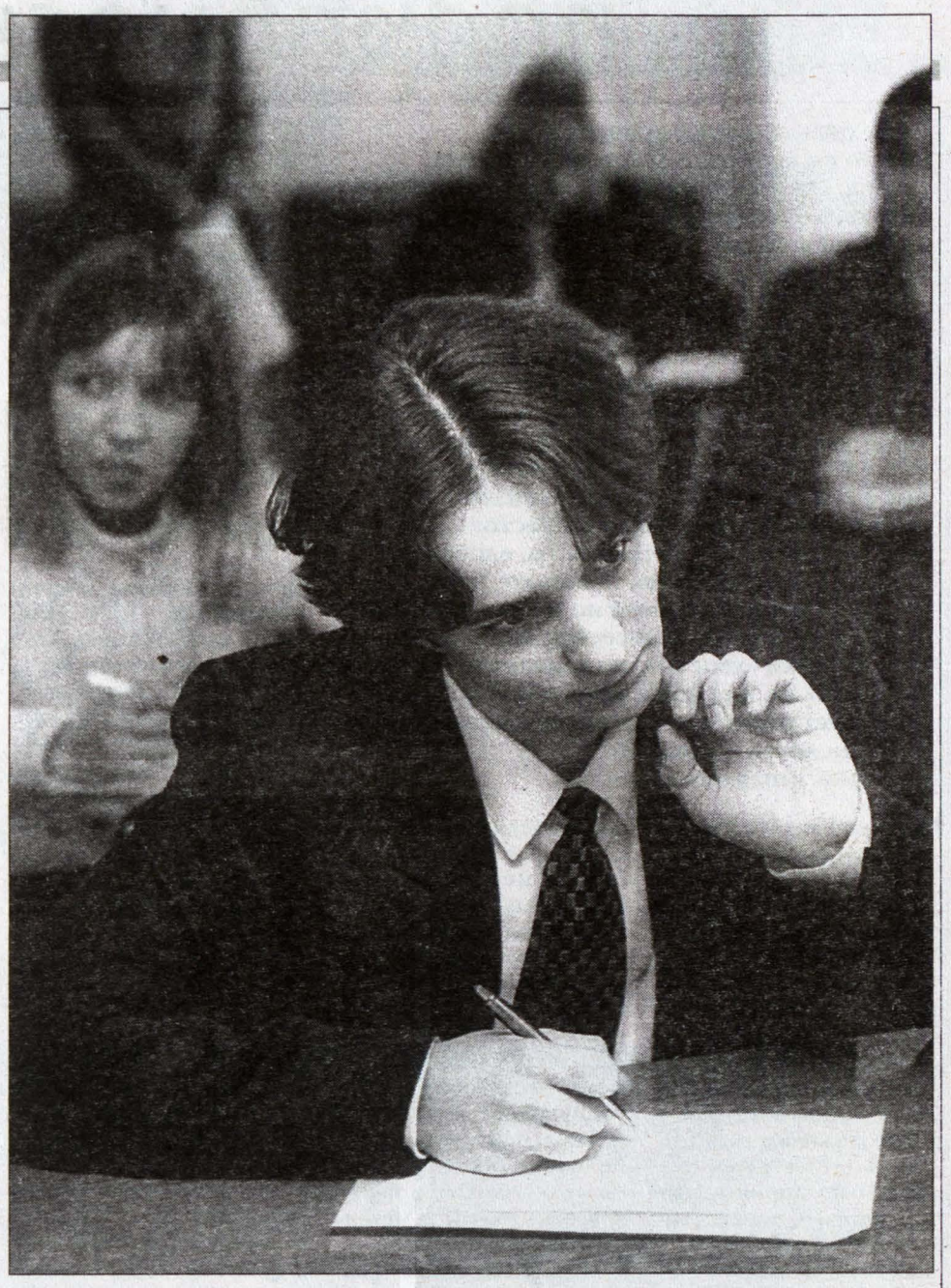

Школьники, выступающие против ЕГЭ, свою цель провозглашают следующим образом: закрепить за учеником ВОЗМОЖНОСТЬ ВЫБОРА между сдачей ЕГЭ и традиционных экзаменов!

Чтобы поближе познакомиться с мнением тех, кого эти события так или иначе касаются, я побеседовала со старшеклассниками города Кемерово.

Ольга Морозова, гимназия № 41: «Мне кажется, что вся ситуация с протестом глупа, потому что ЕГЭ все равно не отменят, он все равно будет. Хотя мне понятно, почему движение создали. Я имею в виду ЕГЭ по математике, который ввели в перечень обязательных предметов буквально месяц назад. Ведь кто-то готовился к нему с сентября, а кто-то ожидал традиционной формы экзамена и сейчас не готов к ЕГЭ. А вот к русскому языку все уже готовы, об этом сказали еще в начале года, тут претензий нет».

Ольга Бараксанова, городской классический лицей: «Я отношусь к ЕГЭ положительно. Неожиданно только, что об обязательном ЕГЭ по математике сказали недавно, будет меньше времени подготовиться. А так меня абсолютно все устраивает, это очень удобно – сдал один раз и потом отправил результаты в вуз. Еще один плюс: лично мне проще сдавать экзамен письменно, чем устно. При устном собеседовании я начинаю волноваться, могу растеряться. Есть, конечно, люди, которым проще отвечать устно, преподаватель может задать наводящие вопросы и тому подобное, но мне больше нравится ЕГЭ. К тому же раньше на экзаменах традиционной формы было по пять-шесть заданий, одно не решил, и уже теряешь балл. А в ЕГЭ заданий намного больше, можно набрать больший рейтинг».

Елена Болтинова, школа №35: «На мой взгляд, ЕГЭ – это абсолютно непродуманное и глупое нововведение, навеянное Западом. Зачем всех грести под одну гребенку? Стандарт образования – это, конечно, хорошо, но в некоторых случаях ЕГЭ не соответствует школьной программе, она ведь не везде одинаковая, я уже не говорю о специализированных школах с уклонами, где одни предметы знают очень хорошо, а другие ниже среднего. Еще ЕГЭ не соответствует реальным знаниям учеников, многие получают оценки ниже, чем ожидали».

Анна Васильевна Никитина, учитель физики: «Я считаю, что протестное движение бессмысленно. Одиннадцатиклассники в курсе, что в конце года им нужно сдавать экзамены. В форме ЕГЭ мы сдаем всего 7 предметов, если он не хочет сдавать ЕГЭ, то может выбрать другие предметы. А что касается математики и русского языка, то они всегда были обязательными. А уж тут разницы нет, если ты хорошо занимаешься, то сдашь и ЕГЭ. А если вопрос в том, что ты, например, учился в гуманитарной гимназии, где было мало часов на математику, то и тут идут на уступки: существует специальная «щадящая разбалловка». А если вам так нужна математика и вы набрали не очень много баллов и не конкурентоспособны при поступлении в вуз, то сами виноваты, это ведь вы выбрали гимназию с гуманитарной направленностью. Зато в гуманитарных предметах вы конкурентоспособны!

Не все старшеклассники противостоят ЕГЭ. Даже в группе поддержки протестующих оставлено много комментариев, призывающих участников протеста образумиться, причем все это подкреплено реальными фактами и обоснованными доказательствами.

Ольга ДУРНЫХ, студентка.
Фото **Федора Баранова.**

Точка зрения

Объективности - больше

Светлана Владимировна Покасова, МНОУ «Лицей», зам. директора по научно-методической работе.

Елена Владимировна Неведрова, заместитель директора по учебно-воспитательной работе школы №84 г. Кемерово.

- Как у всякого нововведения, у ЕГЭ есть и плюсы, и минусы. Положительное в том, что, сдав успешно экзамен в школе, выпускник имеет возможность поступить без экзаменов, уже по результатам ЕГЭ, в любой вуз страны. ЕГЭ дает более точное представление об уровне знаний у школьника.

Минусы, наверное, и для старшеклассников, и для преподавателей - психологическая неподготовленность к ЕГЭ, плохая информированность с точки зрения нормативных документов и, наверное, то, что баллы по некоторым предметам сильно завышены, т.е среднему ученику получить пятерку на ЕГЭ нереально, например, по английскому языку. А кроме того, приходится долго ждать результатов экзаменов. То, что «золотым» медалистам разрешили сдавать один экзамен на четверку, - совершенно нормально и правильно, ведь даже медалисту, но гуманитарию сдать ЕГЭ по математике на высший балл невозможно, так как уровень «С» предполагает профильную подготовку.

Если ученик сдал экзамен на двойку по русскому языку или математике (в этом учебном году), то действует правило «+1»: ему поставят оценку в аттестат – среднее арифметическое с годовой. С этой оценкой он не поступит в вуз, но может поступить, скажем, в училище, техникум, где экзамены сдаются традиционно. А вот если это касается предметов по выбору, там всё сложнее: в этом году, если он получит двойку по одному такому предмету, то будет пересдавать его в школе на традиционном экзамене, чтобы не получить двойку в аттестат, а если две двойки, то получит справку. Срок действия сертификата: пока идет эксперимент, свидетельство действует один год (а для молодых людей, ушедших в армию, – год после демобилизации), а с 2009 учебного года, когда закон вступит в силу, – два года.

Многие воспринимают это как ужасную ситуацию: но, во-первых, у детей есть право выбора, никто не заставляет выбирать только ЕГЭ, можно выбрать привычные экзамены. Но главное, надо намеренно к ЕГЭ готовиться. Четыре репетиционные волны сильно помогли детям.

Это не натаскивание на экзамен, а проверка того, что учащийся усвоил за весь курс средней школы. А чтобы приучить к такой системе проверки знаний, надо вводить ее на каждом уроке.

У нас ЕГЭ дал очень хорошие показатели. Мы просто поняли, что нужно очень много работать и ученикам, и учителям. У нас до сих пор существует мнение, что можно «купить» экзамен, что-то списать. Но в ЕГЭ – индивидуальная работа у каждого ребёнка. Не четыре варианта, а сколько детей, столько и вариантов, причём в каждом кабинете они опять разные (это впервые). Огромнейший банк данных, огромное число вариантов, шансов списать нет. Это только плохая информированность даёт повод думать о возможности списать и работает на плохой результат.

Сама структура экзамена содержит не только тесты. Натаскивание на тесты - это подготовка к сдаче только минимального уровня, а ведь в школе учатся не только те, для кого уровень тройки - это потолок, есть те, кто учится и на 4, и на 5. С ними надо отрабатывать более сложные блоки. Суть работы школы –ориентация на тот уровень знаний, который ученик обязан получить. Тест – одна из форм поверки.

Жаль тех детей, которых начинают готовить к экзамену в марте. В следующем году, возможно, всё будет проще, а сейчас много изменений, новых документов. Причём новые часто отменяют предыдущие. Надо просто быстро анализировать эти изменения».

Мои размышления

Учить при сдаче ЕГЭ приходится ничуть не больше, а за счёт большего количества вопросов практически исчезает возможность вытянуть «несчастливый» билет. Можно пробовать поступать в несколько вузов, даже в разных городах, не боясь совпадения дней экзаменов. Это заставляет ученика определяться с выбором профессии заранее, иначе не получится качественно подготовиться к экзаменам.

На мой взгляд, недостаток информации приводит к появлению стереотипов, что ЕГЭ «лишает учеников права на высшее образование». Он делает это не больше, чем традиционные формы экзаменов, тем более, что есть возможность через определённое время пересдать ЕГЭ.

Ирина МИТЯЕВА, студентка КемГУ.

адреса внимания

ПОЕЗДКА ПО МЕЖГОРОДУ
Ростелеком дарит встречи с близкими*

* ПОДРОБНОСТИ АКЦИИ ПО ТЕЛЕФОНУ И НА САЙТЕ:
8-800-100-0-123
www.rt.ru

ВЫ ДАВНО НЕ НАВЕЩАЛИ СВОИХ РОДНЫХ И ДРУЗЕЙ? РОСТЕЛЕКОМ ПОМОЖЕТ ВАМ ОСУЩЕСТВИТЬ ЭТО!

Просто зарегистрируйтесь, позвонив с домашнего телефона на номер **8-800-100-0-100** (звонок бесплатный), и общайтесь с помощью Ростелеком со своими близкими в апреле или мае 2008 г.

Каждый сотый участник, осуществивший регистрацию и выполнивший условия акции*, получит приз – билет для поездки к близким. Расстояние до пункта назначения будет определяться, исходя из длительности разговоров, и в зависимости от суммы счета составит от 10 до 30 км за минуту.

АБОНЕНТЫ, ДО 31.05.08 ВЫБРАВШИЕ РОСТЕЛЕКОМ В КАЧЕСТВЕ ПОСТОЯННОГО ОПЕРАТОРА, ИМЕЮТ ВОЗМОЖНОСТЬ ПОЛУЧИТЬ УДВОЕННЫЙ ПРИЗ – БИЛЕТЫ НА ДВОИХ.

Регистрируйтесь, звоните, и каждая минута разговора будет приближать Вас к самым дорогим людям.

* информацию об организаторе акции, правилах её проведения, количестве призов или выигрышей по результатам её проведения можно узнать на сайте **www.rt.ru** или по телефону **8-800-100-0-123** (звонок бесплатный).

ООО НПФ «Агромаш»:

- Дискаторы БДМп-6х4, БДМп-4х4, ДКЩ-4х3, сцепка СП-16ГС, борона БЗСС-1 и др.
- Сеялки ТП-М-8000, СЭП-3, 6, УПС-8 и др. запчасти.
- Грабли ГВК-6, ГВВ-6, ГВР-6, ГПГ-14/6, косилки КРН-2, 1, Е-281/302/303 и др. запчасти.
- Арматура металлическая, зернопровода, распределители, сектора на ЗАВ-10/20/40 и др.
- Зерноочистит. машины ОВС-25, ЭВС-20, МЗС-10/25 и др.
- Блоки ЗАВ-10.90000, цилиндры, розетки, решета, сетка МПО, шнеки и др. запчасти.
- Нории НПЗ-20/2НПЗ-20/НПЗ-50, погрузчики МЗ-60, ЗМ-60, ПКУ-0.8, запчасти.
- Навозоубор. транспортеры ТСН-36, ТСН-160, запчасти.
- Кормораздатчики КТП-10/6, смесители кормов АКМ-9.
- Дробилки КД-2, ДБ-5, ПЗ-0,5/1,0 и запчасти.
- Доильное оборудование и комплектующие. РВД, насосы НШ, шестеренки КРН-2,1, шпагат п/п.
- Ремни клиновые, плоские, фильтры.
- Генераторы, распределители, распылители.
- Метизы: подшипники, сальники и др. запчасти к с/х технике.

Принимаем заявки на изготовление запчастей у в/п с/х технике и др.
Предусмотрена система скидок.
Предприятие аккредитовано в Россельхозбанке.

Тел.: (383) 348-68-18, 348-78-63, 348-79-09, 348-72-36.

резонанс

Три месяца на решение проблемы

В интервью под заголовком «Люди без воды», опубликованном в «Кузбассе» 3 апреля, говорилось о критической ситуации, сложившейся в ОАО «Производственное объединение Водоканал» Прокопьевска из-за неплатежей коммунальных и теплоснабжающих предприятий города.

Долги служб ЖКХ в 40 млн. рублей, в свою очередь, привели к задолженности водоснабженцев перед энергоснабжающей организацией. На начало апреля они достигли 35 млн. рублей. Энергетикам ничего не оставалось, как прибегнуть к крайним мерам: они уведомили администрацию ОАО «ПО Водоканал», что 4 апреля отключат подачу электроэнергии на все насосные станции Водоканала. Так что жители трех территорий - Прокопьевска, Киселевска, Прокопьевского района могли оказаться заложниками коммунальщиков, оставшись из-за их необязательности без воды и тепла.

К счастью, отключения энергоснабжения не произошло. Ситуация в Прокопьевске не осталась без внимания администрации Кемеровской области. Более того, она кардинально изменилась после совещания, которое провел заместитель губернатора по жилищно-коммунальному хозяйству Александр Наумов. В работе совещания участвовали первый заместитель главы города Андрей Мамаев, руководители Водоканала и энергоснабжающих организаций.

В результате было принято соглашение о реструктуризации долгов предприятий ЖКХ Прокопьевска перед ОАО «ПО Водоканал», в соответствии с которым коммунальщики должны рассчитаться за отпущенную воду в течение трех месяцев, начиная с мая 2008г. Конечно, предприятиям ЖКХ расплатиться с долгами в короткий срок только за счет собственных средств было бы сложно. Однако на помощь пришли область и город, взявшие на себя часть расходов. Водоканал теперь может гарантировать энергоснабжающим организациям погашение долгов за электроэнергию. Так что руководители областной и городской администраций, энергоснабжающих организаций пришли к единственно правильному решению этой трудной задачи, и жители Прокопьевска, Киселевска, Прокопьевского района будут дальше пользоваться холодной, горячей водой и теплом в полном объеме.

Но проблема временно снята. И хотя энергетики официально убрали все ограничения по энергоснабжению ОАО «ПО Водоканал», тем не менее обещали вернуться к своим уже известным методам «выбивания» долгов за их услуги, если обязательства заинтересованных сторон останутся на бумаге.

Дина КАЛИТИНА.
Прокопьевск.

Юлия МАТЮЩЕНКО.

прямая линия

Служба в «усеченном» варианте

Весенне-летний призыв-2008 начнется в Кузбассе, как и по всей стране, по новым правилам. Главная его особенность – в сокращенном сроке службы. Нынешние призывники будут охранять рубежи Родины всего 12 месяцев. Разговор о том, что сулит этот год новобранцам, где будут служить кузбассовцы, кому теперь «улыбнутся» отсрочки, состоялся в «Кузбассе» в ходе телефонной «прямой линии» с военным комиссаром Кемеровской области генерал-майором Владимиром Евгеньевичем Воронковым.

- Племянница родила недавно ребенка, ни родителей, ни родственников нет, у мужа мать – инвалид. Помочь, если племянница останется одна, некому. Есть ли в порядке исключения хоть какие-то отсрочки?

- По закону отсрочка не положена. Призывнику нужно обратиться в военкомат по месту жительства, возможно, отсрочку дадут, учитывая семейные обстоятельства, а также то, что нам нужно в эту призывную кампанию набрать всего 18% от общего количества молодых людей призывного возраста.

- С какой степенью плоскостопия и артроза не берут в армию? У моего внука 3-я степень плоскостопия и 1-я степень артроза.

- Как правило, если у призывника есть артроз и плоскостопие, мы его в армию не берем. У нас на сегодняшний день 24% призывников с такими болезнями. Однако, если эти заболевания на начальной стадии, мы можем предложить отсрочку, чтобы поправить здоровье, либо службу в специфических родах войск – нестроевых.

- Я пенсионерка, мне 71 год, живу в частном секторе. Внук учится в политехническом университете на первом курсе. Если его призовут, я останусь совсем одна, мне некому будет помогать, а сейчас огородный сезон как раз начнется. К тому же мальчику придется бросить учебу. Нельзя ли отсрочить его службу в армии?

- Обратитесь непосредственно в призывную комиссию, там учтут ваши пожелания. Если вы нуждаетесь в специальном уходе, отсрочку предоставят.

- У меня сын 1983 года рождения, закончил спортфак, работает в милиции старшим инспектором по военной боевой подготовке, получил звание лейтенанта. У него была отсрочка до весны. Сейчас мы в армию идем?

- Если до весны, то, по закону, в армию идете. А конкретно по ситуации надо смотреть. Мы сейчас призываем и капитанов, даже уже служивших в Чечне.

- У меня сын учится в Кемеровском государственном профессионально-педагогическом колледже. Профессионально занимается боксом. Попадает в весенний призыв. В этом году вообще никаких отсрочек не предусмотрено? У него турнир в этом году заканчивается в ноябре. Никак нельзя подождать до следующего призыва? Дайте время парню, он столько лет шел к своей цели, хотел стать мастером спорта… А в ноябре есть такая возможность. Он хочет в армию, только чуть-чуть попозже.

- Мы уже предоставили отсрочки по ходатайству руководителей, тренеров. Если призывник нужен для достижения спортивных результатов, то они пишут ходатайство в областной военкомат, а мы оцениваем ситуацию индивидуально по каждому обращению.

- Сыну исполняется 18 лет, он учится на первом курсе профессионально-технического колледжа. Поступал в колледж после 11-го класса. Будет ли ему отсрочка?

- Отсрочка была бы, если бы он учился на последнем курсе. Отсрочки для первокурсников не предусмотрены законом.

- Мой сын учится в 11-м классе, он ездил на днях в военкомат, ему сказали, что никаких отсрочек не будет, даже на поступление в вуз. А осенью говорили, что отсрочку на поступление дадут. Мы специально всю зиму ездили из Мундыбаша на подготовительные курсы, а теперь нам сказали про все забыть и даже не пытаться куда-то поступать. Имеет ли смысл хотя бы попытаться сдать вступительные экзамены, или нам путь в вуз заказан?

- Нам нужно за этот призыв набрать только две тысячи человек по области. У вас есть призывная комиссия района. Мною даны рекомендации призывным комиссиям обратить больше внимания на призывников старших возрастов и, по возможности, о предоставлении отсрочки выпускникам школ для поступления в вузы. Также в соответствии со ст. 15 и 16 Закона РФ «Об образовании» граждане, уволенные с военной службы, имеют право использовать результаты ЕГЭ, сданного ими до призыва на военную службу, в течение года после их увольнения, а также пользоваться преимущественным правом на поступление в государственные образовательные учреждения.

Особенности призыва

Эта призывная кампания начнется раньше обычного, 23 апреля, и продлится до 15 июля. И хотя срок службы в рядах Вооруженных сил сократился, отсрочек от призыва стало меньше: вместо 25 – 21, в 7 из которых внесены изменения. Так, с этого года в армию должны идти и сельские учителя, и врачи. Правда, ощутимо пополнить ряды Вооруженных сил за счет этой категории не удастся: на всю область таких наберется не больше двух десятков.

Раньше, если родители призывника были пенсионного возраста (55 лет женщине и 60 мужчине), то давали отсрочку. Теперь же проводится специальная медико-социальная экспертиза. Если выясняется, что родители нуждаются в уходе и контроле со стороны детей, то отсрочки даются. Вопрос об этом будет решаться конкретно и индивидуально, чтобы не равнять всех под одну гребенку.

- Внуку 20 лет, он в колледже учится, ему нужно будет доучиться еще год. Заберут ли его служить?

- Если он учится на последнем курсе, этой весной его не призовем, дадим отсрочку.

- Семья моей сестры переезжает на постоянное место жительства в другой город. А ее 18-летнего сына не хотят выписывать и снимать с учета в военкомате. Имеют ли на это право?

- Если на самом деле семья переезжает, то, конечно, снимем с учета. Просто многие таким образом просто хотят уклониться от службы в армии: во время призыва снимаются с учета, потом опять встают. Разберемся.

- Куда могут отправить проходить службу кузбасских срочников? Какие у наших ребят перспективы? У меня парень здоровый, спортсмен, без вредных привычек…

- Перспективы – от Владивостока до Калининграда. Кузбассовцы служат и в Краснодаре, и в Москве. Если парень здоровый, серьезный, мы, как правило, предлагаем ему войска, где можно проявить себя: например, в воздушно-десантных войсках, в войсках специального назначения.

- Проходят ли службу наши сыновья и внуки где-нибудь поблизости от Кузбасса?

- Все, конечно, хотят служить поближе к дому. И мы отправляем кузбассовцев служить и в Новосибирск, и в Омск, и в Красноярск… Естественно, мы всех желающих не можем отправлять только туда. Хотя пожелания призывников учитываются. Все решает призывная комиссия: в военкоматах есть разнарядка, сколько человек в какие регионы требуется.

- Из чего складываются эти 12 месяцев службы? Обязательна ли сначала подготовка в учебках?

- По-разному. Кто-то пойдет сначала в учебное подразделение, будет полгода учиться (таких всего 10-12%), а другие полгода – служить. А кто-то сразу пойдет служить – все зависит от рода и вида войск. В «горячие точки» ни один призывник не будет отправлен. Это запрещено законом, туда могут быть отправлены только контрактники.

- Сыну 18 лет, учится на первом курсе Кемеровского колледжа статистики и экономики. Сейчас бросил занятия, не хочет учиться. Мы бы хотели, чтобы его забрали в армию, а он не хочет идти служить. Что можно сделать в таком случае?

- Например, если его еще не отчислили, а он уже не посещает занятия, то такой студент может принести справку, что он еще там учится. Тогда мы отправляем в колледж официальный запрос и детально разбираемся в ситуации. Если ваш сын действительно не посещает занятия, мы призовем его в ряды Вооруженных сил. Мне каждый день поступают подобные звонки: звонят бабушки, обиженные жены…

- Мне 22 года, если меня заберут в армию, сохранится ли на работе, где я сейчас тружусь, за мной рабочее место?

- По закону это сейчас зависит только от работодателя, как он сам решит.

- Парень переболел клещевым энцефалитом. Пригоден ли он для службы в армии?

- Нет, не пригоден, призывать его не будут.

- Как сегодня в армии обстоят дела с дедовщиной? Сильно страшно? Ребята совсем молоденькие придут, тем более, всего на год. Те, кто служит два и полтора года, могут на них обозлиться, забьют, затюкают совсем…

- Конечно, психологический барьер может возникнуть. Для этого сейчас в воинских частях принимаются меры, чтобы оградить новобранцев от старослужащих, эти группы солдат будут разделяться.

- Будет ли в армии отдаваться предпочтение по условиям прохождения службы призывникам, имеющим высшее образование?

- Спрос на них сегодня очень большой. Автоматизация, компьютеры, юристы – здесь требуются знающие люди. 99% имеющих высшее образования идут служить в армию по своей специальности. В штабах для них много работы. Образованные люди востребованы. Осенью 2007 г. 21% призывников из Кузбасса были с высшим образованием.

В целом же, подводя итоги, областной военком Владимир Воронков отметил:

- Эта призывная кампания пройдет с послаблениями. В этот раз разнарядка небольшая — всего две тысячи человек, при том, что призыву подлежат более 20 тысяч. Потому призывные комиссии во многом пойдут навстречу призывникам и могут дать отсрочки по состоянию здоровья или по семейным обстоятельствам. А вот осенью от Кузбасса потребуется в два раза больше солдат, порядка четырех тысяч, потому что уволятся с военной службы сразу два призыва: отслужившие два и полтора года. И таких послаблений, как сейчас, уже не будет.

По всем вопросам призывной кампании можно обращаться в приемную областного военкомата. Тел. (8-3842) 30-45-65 (с 9 до 18 ч. в будние дни) и по тел. дежурного (8-3842) 30-27-11 (круглосуточно).

Прошлой осенью 21706 молодых людей подлежали призыву, из них было призвано – 2180.

Кто и за что получил отсрочку:

- кандидаты и доктора наук – 3 человека;
- дети и родственники погибших военнослужащих – 7 человек;
- по семейным обстоятельствам – 1108 человек;
- по состоянию здоровья – 1030 человек;
- из-за учебы – 7979 человек;
- педагоги сельской местности – 18 человек;
- врач сельской местности – 1 человек.

ТВ + Радио
Кузбасс
24 апреля
Программа эфирного и кабельного телевидения
28 апреля-4 мая 2008 г.
Кемерово

Тамара Митякина

В «послужном списке» Тамары Митякиной должностей много, и все они — телевизионные. Телезрители старшего поколения помнят одну из первых дикторов кемеровского ТВ Тамару Тур (девичья фамилия Тамары Алексеевны). Но это было только начало...

Разговор с гостем страницы 16-18

Фото из архива Тамары Алексеевны Митякиной.

CMYK

Кемерово

Первый канал

5.00 «Доброе утро»
9.00 Новости
9.05 «Малахов+»
10.20 «Модный приговор»
11.20 «Контрольная закупка»
12.00 Новости
12.20 **Т/с «Убойная сила»**
13.20 «Детективы»
14.00 Другие новости
14.30 «Понять. Простить»
15.00 Новости
15.20 «Предсказатели. Власть над властью»
16.00 **Т/с «Огонь любви»**
17.00 «Федеральный судья»
18.00 Вечерние новости
18.20 Жди меня
19.10 «След»
20.00 **Т/с «Принцесса цирка»**
21.00 «Время»
21.30 **Х/ф «Белая ночь, нежная ночь...», с.1**
22.20 «Дело «Табак»
23.30 Ночные новости
23.50 Владимир Познер и Иван Ургант в проекте «Одноэтажная Америка»
0.40 Искатели. «Приют для апостола»
1.30 **Х/ф «Белые люди не умеют прыгать»**
3.20 **Х/ф «Обрученные смертью»**

Комедия «БЕЛЫЕ ЛЮДИ НЕ УМЕЮТ ПРЫГАТЬ».США, 1992.

Режиссер и автор сценария Рон Шэлтон.

В ролях: Уэсли Снайпс, Вуди Харрелсон, Рози Перес, Тайра Феррелл, Силк Козарт.

Белый баскетболист Билли Хойл нашел свою нишу. Он подыскивает себе партнеров среди чернокожих игроков и ловко обыгрывает дворовые команды на большие деньги. Однажды его путь пересекается с отличным баскетболистом афро-американского происхождения Синди Дином (Уэсли Снайпс). У Синди жена и сын. Он мечтает о том, чтобы обеспечить им достойную жизнь. Парочка быстро находит общий язык и решает объединить усилия, чтобы сорвать огромный куш.

Канал «Россия»

5.35, 6.35, 7.35, 8.34 Вести-Кузбасс
5.00 Доброе утро, Россия!
8.55 **Х/ф «Счастье мое»**
10.45 Вести. Дежурная часть
11.00 Вести
11.25 Вести-Кузбасс
11.45 **Т/с «Частный детектив»**
12.40 **Х/ф «Соломенная шляпка»**
14.00 Вести
14.20 Вести-Кузбасс
14.40 **Т/с «Мачеха»**
15.35 «Суд идет»
16.30 **Т/с Кулагин и партнеры»**
17.00 Вести
17.30 Вести-Кузбасс
17.50 Вести. Дежурная часть
18.05 **Т/с «Женщина без прошлого»**
19.00 **Т/с «Родные люди»**
20.00 Вести
20.30 Вести-Кузбасс
20.50 «Спокойной ночи, малыши!»
21.00 **Т/с «Вызов»**
22.50 «Мой серебряный шар. Иннокентий Смоктуновский»
23.50 Вести+
0.10 «Честный детектив»
0.40 «Синемания»
1.05 «Дорожный патруль»

Молодежная комедия «СЧАСТЬЕ МОЕ». Студия «Панорама», 2007 г.

Режиссер Станислав Титаренко.

В ролях: Полина Филоненко, Наталья Бурмистрова, Юлия Нижельская, Алена Шайтарова, Елена Калинина.

Главная героиня, бойкая девушка Женька, приезжает из провинции к своей сестре Лерке в Санкт-Петербург поступать в институт. Приехав, она выясняет, что Лера разошлась с мужем и переехала в коммуналку, хозяйка которой Алька, инвалид с рождения, сдает комнаты просто для того, чтобы не быть одинокой. Девушки, собравшиеся под крышей Алькиной квартиры, все одинокие и неустроенные, но живут одной семьей. Встреча с Женькой совершенно меняет их судьбу...

ТНТ Кемерово

6.00 **Т/с «Любовь и тайны Сансет Бич»**
6.55 «Глобальные новости»
7.00 «Такси»
7.30 М/с «Ох уж эти детки!»
8.00 «Кемерово: инструкция по применению»
8.30 «Знай-ка!»
9.00 М/ф «Как старик наседкой был»
9.05 Д/с «Голубая планета. Истории океанов»
9.55 **Т/с «Простые истины»**
10.20 «Ступени»
10.45 «Говорим без ошибок»
11.00 «Зарядка с чемпионом»
11.15 М/ф «Приключения кота Леопольда»
12.00 «Зарядка с чемпионом»
12.15 **Т/с «Мир детского спорта»**
12.45 «Мастер спорта»
13.00 **Т/с «Пиратские острова»**
13.30 «Такси»
14.00 «Кемерово: инструкция по применению»
14.30 «Дом-2. Live»
16.20 **Х/ф «Адреналин»**
18.00 **Т/с «Счастливы вместе»**
19.00 «Такси»
19.30 «Кемерово: инструкция по применению»
20.00 **Т/с «Счастливы вместе»**
21.00 «Дом-2. Город любви»
22.00 **Х/ф «Крутая Джорджия»**
0.10 «Дом-2. После заката»
0.40 **Т/с «Саша+Маша»**
1.10 «Викторина»
1.30 «С миру по нитке»

Комедия «КРУТАЯ ДЖОРДЖИЯ». США, 2007.

Режиссер Гарри Маршалл.

В ролях: Джейн Фонда, Линдси Лохан, Фелисити Хаффман, Дермот Малруни, Кэри Элвис.

Избалованную городскую девчонку отправляют в ссылку в деревню к какой-то бабушке. Девочка планирует отомстить и устроить настоящий «эврибади», но хулиганка не догадывается, кем является ее бабуля и на что она способна.

ТВ-Центр - ТВ-Мост

6.00, 8.00 «Настроение»
7.05 «Это модно»
7.20 «Знаки-зодиаки»
7.30 «Дорога к храму»
7.55 «Имена. Именины»
8.30 «События»
8.45, 11.15 «Петровка, 38»
8.55 «История государства Российского»
9.00 **Х/ф «Не имей сто рублей...»**
10.45 «Доказательства вины»
11.30 «События»
11.45 «Постскриптум»
12.50 «Сто вопросов взрослому». Детский хирург Леонид Рошаль
13.40 «Линия защиты»
14.30 «События»
14.45 «Опасная зона»
15.15 М/ф
15.30 «В центре событий»
16.30 «Новое «Времечко»
17.30 «События»
17.55 «Деловая Москва»
18.15 «Дорога к храму»
18.45 «Капитал»
19.00 «Видимости»
19.15 «Имена. Именины»
19.20 «Это модно»
19.30 «Знаки-зодиаки»
19.35 Движение разрешено
19.55 «Московская неделя»
20.30 «События»
21.00 **Х/ф «Женская логика»**
23.05 «Момент истины»
0.00 «События»
0.30 «Светлый праздник» Торжественное открытие VII Московского Пасхального фестиваля
1.35 **Т/с «Чисто английское убийство»**
3.10 **Т/с «Закон Вольфа»**
4.00 **Х/ф «Два Федора»**
5.25 М/ф

Комедия «НЕ ИМЕЙ 100 РУБЛЕЙ...» «Ленфильм», 1959 г.

Режиссер Геннадий Казанский.

В ролях: Евгений Леонов, Светлана Жгун, Людмила Шагалова, Сергей Филиппов.

Однажды директор краеведческого музея Иван Андреевич Бажанов, устав от созерцательной музейной жизни, самым решительным образом отправился на поиски клада...

НТВ

6.00 «Сегодня утром»
9.00 «Следствие вели...»
10.00 «Сегодня»
10.25 «Чистосердечное признание»
10.55 «Кулинарный поединок»
11.55 «Квартирный вопрос»
13.00 «Сегодня»
13.40 **Х/ф «Возвращение «Святого Луки»**
15.30 «Обзор. Чрезвычайное происшествие»
16.00 «Сегодня»
16.30 **Т/с «Улицы разбитых фонарей»**
18.30 «Обзор. Чрезвычайное происшествие»
19.00 «Сегодня»
19.40 **Т/с «Литейный, 4»**
21.35 **Т/с «Закон и порядок»**
22.40 «Сегодня»
23.05 **Т/с «Ставка на жизнь»**
0.05 «Школа злословия»
0.55 «Футбольная ночь»
1.25 **Х/ф «Я считаю: раз, два, три, четыре, пять...»**
3.15 «Преступление в стиле модерн»
3.50 **Т/с «Вероника Марс-2»**
4.35 **Т/с «Нашествие»**
5.15 **Т/с «Джоуи-2»**

Детектив «ВОЗВРАЩЕНИЕ «СВЯТОГО ЛУКИ». СССР, 1970 г.

Режиссер Анатолий Бобровский.

В ролях: Всеволод Санаев, Владислав Дворжецкий, Олег Басилашвили, Екатерина Васильева, Валерий Рыжаков.

Авторы фильма воспроизвели на экране подлинную историю похищения из музея и поисков картины «Святой Лука» кисти великого голландского живописца начала XVII века Франса Хальса. Зрители становятся свидетелями психологического поединка между полковником милиции Зориным и похитителем, вором-рецидивистом по кличке «Граф».

СТС-Кузбасс

6.00 М/с «Человек-паук»
6.55 М/с «Смешарики»
7.00 **Т/с «Моя прекрасная няня»**
7.30 Включайся
8.30 В наших интересах с Людмилой Филаткиной
8.55 Телемагазин
9.00 Истории в деталях
9.30 **Т/с «Кто в доме хозяин?»**
10.00 «Галилео»
10.30 **Т/с «Моя прекрасная няня»**
11.30 **Т/с «Джек-пот для Золушки»**
12.30 **Т/с «Папа на все руки»**
13.00 М/с «Смешарики»
13.30 Другие новости
13.50 Дорога к храму
14.05 В наших интересах
14.30 М/с «Приключения Джеки Чана»
15.00 М/с «Чокнутый»
15.30 М/с «Школа волшебниц»
16.00 **Т/с «Сабрина - маленькая ведьма»**
16.30 «Галилео»
17.00 **Т/с «Моя прекрасная няня»**
17.30 **Т/с «Тайны Смолвиля»**
18.30 **Т/с «Папины дочки»**
19.30 Телемагазин
19.35 Другие новости
20.00 **Т/с «Я лечу»**
21.00 **Т/с «Кто в доме хозяин?»**
21.30 **Х/ф «Она - мужчина»**
23.30 «6 кадров»
0.00 Другие новости
0.25 Рек-тайм
0.30 «Слава богу, ты пришел!»
1.45 Гала-концерт областного фестиваля Студвесна-2008

Вести 24

Каждый час: «Вести. Сейчас», «Вести. Экономика», «Вести. Регион», «Вести. Главные события», «Вести. Интервью», «Вести. Спорт», «Вести. Пресса», «Вести. Культура»
22.00, 22.30 «Вести. Сейчас. Кузбасс»

Радио

Программа передач

Радио Кузбасса на частоте 66,56 мГц и по проводным сетям области

ПОНЕДЕЛЬНИК, 28 АПРЕЛЯ

7.10-8.00 Радиоканал «Новый день»: «Диалог».
8.10-9.00 Радиоканал «Новый день» (продолжение): «Полчаса с вами». Тема разговора: «Зелёный наряд городов Кузбасса».
10.00-10.30 Радиоканал «Новый день» (продолжение).
13.10-13.20 Новости. Реклама.
13.20-13.55 «Будьте здоровы».
13.55-14.00 Реклама.
19.10-19.30 «Местное время». Информационная программа. Погода.
19.30-19.50 «Шанс».
19.50-20.00 «Кемерово и кемеровчане».

ВТОРНИК, 29 АПРЕЛЯ

7.10-8.00 Радиоканал «Новый день».
8.10-9.00 Радиоканал «Новый день» (продолжение): «Полчаса с вами». Тема разговора: «Каким будет начало нового дачного сезона?»
10.00-10.30 Радиоканал «Новый день» (продолжение).
13.10-13.20 Новости. Реклама.
13.20-13.55 «Будьте здоровы!»
13.55-14.00 Реклама.
19.10-19.30 «Местное время». Информационная программа. Погода.
19.30-19.50 «Шанс».
19.50-20.00 «Кемерово и кемеровчане».

СРЕДА, 30 АПРЕЛЯ

7.10-8.00 «Семейные ценности».
8.10-9.00 Радиоканал «Новый день»: «Полчаса с вами». Тема разговора: «Пожары: можем ли мы уберечься от стихии?»
10.00-10.30 Радиоканал «Новый день» (продолжение).
13.10-13.20 Новости. Реклама.
13.20-13.55 «Будьте здоровы!»
13.55-14.00 Реклама.
19.10-19.30 «Местное время». Погода.
19.30-19.50 «Шанс».
19.50-20.00 «Кемерово и кемеровчане».

ЧЕТВЕРГ, 1 МАЯ
РАДИО РОССИИ

ПЯТНИЦА, 2 МАЯ

9.10-10.00 Воскресное утро на радио Кузбасса.
11.10-12.00 Воскресное утро на радио Кузбасса.

СУББОТА, 3 МАЯ

9.10-10.00 «Послесловие». Информационно-аналитическая программа.
11.10-12.00 «Герой нашего времени».

ВОСКРЕСЕНЬЕ, 4 МАЯ

7.10-8.00 Радиоканал «Новый день».
8.10-9.00 Радиоканал «Новый день» (продолжение): «Полчаса с вами».
10.00-10.30 Радиоканал «Новый день» (продолжение).
13.10-13.20 Новости. Реклама.
13.20-13.55 «Регион».
13.55-14.00 Реклама.
19.10-19.30 «Местное время». Погода.
19.30-19.40 «Домашний дневник».
19.40-19.50 «Шанс».
19.50-20.00 «Кемерово и кемеровчане».

Радио Кузбасса можно слушать в различных городах и районах на таких частотах: Анжеро-Судженск, Ижморский, Тайга, Яшкино, Яя – 70,40 МГц; Кемерово, Березовский, Топки – 66, 56 МГц; Мариинск, Тисуль, Тяжинский, Верх-Чебула – 67,04 МГц; Ленинск-Кузнецкий, Белово, Гурьевск, Крапивинский, Салаир, Промышленная – 69,71 МГц; Междуреченск, Мыски – 70,64 МГц; Новокузнецк, Киселевск, Прокопьевск, Осинники, Калтан – 66,20 МГц; Таштагол, Мундыбаш, Шерегеш – 69,80 МГц; Юрга – 66, 11 МГц.

СТРИМ
Захватывает! В мир развлечений
| кабельное ТВ | интернет |
пр-т Октябрьский 53/2 5 эт.
777-300 | 35-10-20
кабельное ТВ стало ЕЩЕ ДОСТУПНЕЕ!
подключение БЕСПЛАТНО!* и монтаж оборудования
подключи и смотри 50 ТВ-каналов
* при подключении первого телевизора и прокладке кабеля длиной не более 15 метров

КУЛЬТУРА

Культура

7.00 «Евроньюс»
10.00 Новости культуры
10.20 «В главной роли...»
10.50 **Х/ф «Однажды летом»**
12.05 Линия жизни. Валерий Усков и Владимир Краснопольский
13.00 «Мой Эрмитаж»
13.25 **Т/ф «Ночь ошибок»**
15.25 К юбилею Леонида Рошаля. «Цитаты из жизни»
15.55 «Порядок слов»
16.00 М/с «Новые приключения медвежонка Паддингтона»
16.20 М/ф «Федорино горе»
16.30 «Анды всерьёз»
17.00 Д/ф «Джордж Вашингтон»
17.05 Д/с «Нетронутая природа»
17.35 Пленницы судьбы. «Аполлинария Суслова»
18.00, 2.35 Д/ф «Леднице. Княжеская роскошь и садово-парковое искусство»
18.15 Достояние республики. Городище Вщиж
18.30 «БлокНОТ»
19.00 Ночной полет
19.30 Новости культуры
19.50 К 90-летию киностудии. Звездные годы «Ленфильма»
20.30 **Х/ф «Седьмой спутник»**
22.00 Забвение «Бурана»
22.30 «Тем временем»
23.30 Новости культуры
23.50 Про Арт
0.20 Экология литературы. Северная глава. Ларс Сааби Кристенсен
0.50 Д/ф «Евреи называли его «папаша Кураж»
1.40 Д/ф «Соль - слёзы Земли»

«ОДНАЖДЫ ЛЕТОМ». Украинфильм, 1936 г.

Режиссеры: Игорь Ильинский, Ханан Шмайн.

В ролях: Игорь Ильинский, Леонид Кмит, Борис Мовчан, Иван Коваль-Самборский.

Двое автолюбителей собирают автомобиль и отправляются в Москву. По дороге их попутчиком случайно становится жулик, выдающий себя за мага...

СПОРТ

Спорт

8.45 Футбол. Премьер-лига. «Динамо» (Москва) - «Рубин» (Казань)
10.45 Вести-спорт. Самая свежая информация о главных спортивных событиях в России и в мире
11.00 Зарядка с чемпионом
11.15 М/ф «Приключения кота Леопольда»
12.00 Зарядка с чемпионом
12.15 Мир детского спорта
12.45 Мастер спорта
13.00 Вести-спорт
13.10 Вести-спорт. Местное время
13.15 «Сборная России». Игорь Грудин
14.05 Хоккей на траве. Олимпийский квалификационный турнир. Женщины. Финал
15.45 Стрельба из лука. Кубок мира
16.20 Вести-спорт
16.30 Футбол. Чемпионат Италии. «Ювентус» - «Лацио»
18.30 Футбол. Премьер-лига. «Спартак» (Москва) - «Москва» (Москва)
20.30 Футбол России
21.35 Вести-спорт
21.45 Профессиональный бокс. Рей Батиста (Филиппины) против Серхио Медины (Аргентина)
22.55 Волейбол. Чемпионат России. Мужчины. Финал. «Динамо» (Москва) - «Искра» (Одинцово)
0.45 Вести-спорт
1.05 Навстречу чемпионату мира по хоккею
1.20 Футбол России
2.25 Неделя спорта
3.25 «Самый сильный человек». Чемпионат России по силовому экстриму
4.45 Вести-спорт. Самая свежая информация о главных спортивных событиях в России и в мире
4.55 Рыбалка с Радзишевским
5.10 «На всех парусах». Йер (Франция)
5.45 Хоккей на траве. Олимпийский квалификационный турнир. Женщины. Финал

ТВ3

ТВ3

6.00, 8.15 М/ф
6.45 М/с «Вунш-пунш».
7.15 М/с «Мир Бобби».
7.45 М/с «Флинт - детектив во времени»
9.00, 15.00 **Т/с «Баффи - истребительница вампиров»**
10.00 **Х/ф «Господин Ошибка» (США)**
12.00 Разрушители мифов
13.00, 17.00 **Т/с «Звездные врата»**
14.00 Д/ф «Юродивые»
16.00 «Упс!»
18.00, 23.00 **Т/с «За гранью возможного»**
19.00 **Т/с «Кости»**
20.00 Д/ф «Тайные знаки»: «Лжедмитрий. Ученик дьявола»
21.00 **Х/ф «Американский самурай» (США)**
0.00 **Х/ф «Проклятье-4» (Япония)**
2.00 Культ наличности
5.00 Relaks

5 www.5-tv.ru

Петербург – 5-й канал

7.00, 7.35, 8.00, 8.35, 9.00, 9.35, 10.00 «Утро в большой стране»
7.30, 8.30, 9.30, 10.30, 11.30, 14.30, 16.30, 18.30, 22.30 «Сейчас»
7.50, 8.50, 9.50, 0.20 «Сейчас о спорте»
10.35 «Фильм о фильме»
11.35, 20.40 **Т/с «Бывшая»**
12.30 «оПять о футболе»
13.30 «Вторжение змей»
13.55 «Предельная скорость»
14.45 «Тайны войны»
15.40 «Наболевший вопрос»
16.45 **Т/с «Затерянный мир»**
17.35 **Т/с «Старшеклассники-2»**
18.05 «Дом быта»
18.25, 23.55 «Экстренный вызов 112»
18.45 «Открытая студия»
19.45 **Т/с «Любовь как любовь»**
21.35 **Т/с «Инспектор Морс»**
23.00 «Живая история»
0.40 **Х/ф «Приговор»**
1.30 «Сейчас о главном»
2.10 **Х/ф «Приговор»**
4.20 **Т/с «Китайский детектив»**

ТЕЛЕНОВОСТИ

Мороз тут ни при чем

Режиссер многосерийного художественного фильма «Апостол» Юрий Мороз опроверг слухи о том, что именно он помог дочери Дарье попасть на главную женскую роль в этой картине.

— Когда я слышу, что Даша благодаря мне стала известной актрисой, у меня это вызывает улыбку, — говорит режиссер. — На самом деле все наоборот: я долго и упорно отговаривал ее от этой профессии, объяснял, какая это трудная и неблагодарная работа. И никогда не хвалил — хотя, если уж быть объективным, Дашка очень талантлива! Впервые я снял перед дочкой шляпу и похвалил ее после экранизации повести Валентина Распутина «Живи и помни», где она сыграла главную роль. А в фильм «Апостол» я пришел уже после того, как она прошла все кастинги и снялась в нескольких сериях. Дело в том, что картину начинал снимать другой режиссер, который и взял Дашу на главную роль.

КОМТЕЛ Кемерово — Городское кабельное телевидение

Кабельное телевидение

Домашний

6.30 «Утренняя зарядка»
7.00 Домашние сказки
7.30 Жизнь по правилам
8.00 **Т/с «Клон»**
9.00 «Дела семейные»
10.00 Все под контролем
11.00 Время добра
11.30 Д/с «Семейные страхи»
12.00 **Т/с «Иван Подушкин, джентльмен сыска-2»**
13.00 Мир в твоей тарелке
14.00 Все под контролем
15.00 Лига пациентов
16.00 «Дела семейные»
17.00 **Т/с «Наперекор судьбе»**
18.00 **Т/с «Моя жена - ведьма»**
18.30 **Т/с «Доктор Хаус»**
19.30 **Т/с «Клон»**
20.30 Домашние сказки
21.00 **Т/с «Даша Васильева. Любительница частного сыска-3»**
22.00 **Т/с «Она написала убийство»**
23.00 Жизнь по правилам
23.30 **Х/ф «Поцелуй Чаниты»**
1.05 ИноСтранная кухня
1.35 **Т/с «Доктор Хаус»**
2.25 Лига пациентов
3.20 **Т/с «Наперекор судьбе»**
4.05 **Т/с «Она написала убийство»**
4.50 Музыка

НАШЕ КИНО

6.45 **Х/ф «СЧАСТЛИВО ОСТАВАТЬСЯ!»**
7.30 **Х/ф «ОСТРОВ ПОГИБШИХ КОРАБЛЕЙ»**
9.45 **Х/ф «ЖЕНИТЬБА»**
11.30 **Х/ф «ПОЗНАВАЯ БЕЛЫЙ СВЕТ»**
13.30 **Х/ф «ПО ДАННЫМ УГОЛОВНОГО РОЗЫСКА...»**
14.45 **Х/ф «СЧАСТЛИВО ОСТАВАТЬСЯ!»**
15.30 **Х/ф «ОСТРОВ ПОГИБШИХ КОРАБЛЕЙ»**
17.45 **Х/ф «ЖЕНИТЬБА»**
19.30 «Плюс кино»
20.00 **Х/ф «ПОЗНАВАЯ БЕЛЫЙ СВЕТ»**
21.30 **Х/ф «МАЛЬЧИК И ДЕВОЧКА»**
22.45 **Х/ф «РОДИТЕЛЬСКИЙ ДЕНЬ»**
23.30 **Х/ф «БЕС В РЕБРО»**
1.30 **Х/ф «ОТПУСК В СЕНТЯБРЕ»**
3.50 **Х/ф «ШЕЛЬМЕНКО-ДЕНЩИК»**
5.30 **Х/ф «МАЛЬЧИК И ДЕВОЧКА»**

TV1000

7.10 **Х/ф «Вымышленные герои»**
9.20 **Х/ф «Черчилль идёт на войну!»**
10.50 **Х/ф «Преданный садовник»**
13.00 **Х/ф «Хозяйка дома»**
15.00 **Х/ф «Клевый парень»**
17.00 **Х/ф «Лики смерти»**
19.00 **Х/ф «Баллада о Джеке и Роуз»**
21.00 **Х/ф «Нозль»**
22.50 **Х/ф «Истинные ценности»**
1.00 **Х/ф «Шарлотта Грей»**
3.00 **Х/ф «Правила секса»**
5.00 **Х/ф «Видок»**

DISCOVERY

6.50 Дерзкие проекты
7.45 Невероятная скорость
8.10 Создание хотродов
9.05 Разрушители легенд
10.00 Рождение самолета
10.25 Наперегонки со временем
11.20 Заезды
12.15 Из чего это сделано?
13.10 Головоломы
14.05 Разрушители легенд
15.00 Пятая передача
15.55 Заезды
16.50 Дерзкие проекты
17.45 Рождение самолета
18.10 Наперегонки со временем
19.05 Головоломы
20.00 Махинаторы
21.00 Как это работает
22.00 Американский чоппер
23.00 Разрушители легенд
0.00 Грязная работенка
1.00 Нефтяные вышки
2.00 Выжить любой ценой
3.00 Виновен или нет?
4.00 Час «Ч»: SAS
5.00 Головоломы
5.55 Нефтяные вышки

РЕТРО-ТВ

10.00, 18.00, 2.00 Анонс программ на день
10.05, 18.05, 2.05 **Х/ф «Узник замка ИФ»**
11.10, 19.10, 3.10 Клуб путешественников.
12.15, 20.15, 4.15 **Х/ф «Каникулы Петрова и Васечкина»**
13.20, 21.20, 5.20 Русский музей. «Обзорный фильм»
13.50, 21.50, 5.50 М/ф «Знаменитый утенок Тим»
14.10, 22.10, 6.10 Очевидное-невероятное. «Человек во всех измерениях»
15.10, 23.10, 7.10 **Х/ф «Берег его жизни»**
16.20, 0.20, 8.20 Встреча с А. Мироновым в к/с «Останкино»

РЕН-ТВ

6.00 Музыкальный канал
6.40 Д/ф «НЛО. Русская версия»
7.00 «Рекламный облом»
7.30 «Ради смеха»
8.00 «Дальние родственники»
8.30 «Очевидец представляет: самое смешное»
9.30 «24»
10.00 «В час пик»
11.00 «Час суда»
12.00 Д/ф «НЛО. Русская версия»
12.30 «24»
13.00 **Х/ф «К-19»**
15.40 «С.С.С.Р.»
16.20 **Т/с «Сверхъестественное»**
18.00 «В час пик»
19.00 Нарушители порядка
19.30 «24»
20.00 **Т/с «Боец»**
21.00 «Третье ухо». Концерт Михаила Задорнова
23.00 «Вечер с Тиграном Кеосаяном»
23.30 «24». Итоговый выпуск
0.00 «Актуальное чтиво»
0.15 **Х/ф «Возвращение домой»**
1.30 Нарушители порядка
1.45 **Х/ф «Удавка»**
3.25 Д/ф «НЛО. Русская версия»
3.55 Музыкальный канал

БИБИГОН

8.30 «Знай-ка!»
8.55 М/ф «Как старик наседкой был»
9.05 Д/с «Голубая планета. Истории океанов»
9.55 **Т/с «Простые истины»**
10.20 «Ступени». Телевикторина
10.45 Говорим без ошибок
11.00 Зарядка с чемпионом
11.15 М/ф «Приключения кота Леопольда»
12.00 Зарядка с чемпионом
12.15 «Мир детского спорта»
12.45 «Мастер спорта»
13.00 **Т/с «Пиратские острова»**
13.30 «Большой повар, маленький повар»
13.50 М/ф «Как старик наседкой был»
14.00 **Х/ф «Судьба барабанщика»**
15.05 М/ф «Сегодня день рождения», «Пришелец Ванюша»
15.35 Говорим без ошибок
15.50 М/ф «Летучий корабль»
16.10 «Ступени». Телевикторина
16.40 **Х/ф «Соломенная шляпка»**
18.00 **Т/с «Простые истины»**
18.25 «Это моя еда»
18.40 **Т/с «Мачеха»**
19.35 «Мир детского спорта»
20.00 М/с «Новые приключения медвежонка Паддингтона»
20.20 М/ф «Федорино горе»
20.30 «Анды всерьез». Реалити-шоу для школьников
21.00 Д/ф «Джордж Вашингтон»
21.05 Д/с «Нетронутая природа»
21.35 Плоды просвещения. Пленницы судьбы. Аполлинария Суслова
22.00 **Т/с «Пиратские острова»**
22.30 «Ступени». Телевикторина
23.00 **Х/ф «Судьба барабанщика»**
0.05 М/ф «Сегодня день рождения», «Пришелец Ванюша»
0.30 «Спокойной ночи, малыши!»
0.40 М/ф «Приключения кота Леопольда»
1.30 «Навигатор»
1.55 **Т/с «Мачеха»**
2.40 «Большой повар, маленький повар»
3.00 «Анды всерьез». Реалити-шоу для школьников
3.25 Д/с «Нетронутая природа»

ДТВ

8.00 Удачное утро
8.50 Музыка на ДТВ
8.55 Телемагазин
9.25, 9.40, 9.55, 10.10 М/ф
10.30, 22.00 Самое смешное видео
11.00 **Т/с «Агентство «Алиби»**
11.30, 16.00, 19.30 Судебные страсти
12.30 **Х/ф «Спартак и Калашников»**
14.30 **Т/с «Утомленные славой»**
15.00 **Т/с «Крутой Уокер»**
17.00, 23.30 **Т/с «Безмолвный свидетель-2»**
17.30, 0.00 **Т/с «CSI. Место преступления - Лас-Вегас»**
18.30 **Т/с «Мыслить, как преступник»**
20.30, 1.30 Чудеса со всего света
21.30 Каламбур
22.30 Самое невероятное видео
1.00, 2.55 Голые и смешные
2.25 «Карданный вал +»
3.20 Камера смеха

Муз-ТВ

9.00 «Муз-ТВ-хит»
10.00 «Наше»
11.00 «Твой выбор»
12.55 «Муз-ТВ-хит»
14.00 «Наше»
15.00 «Звезды под прицелом»
15.55 «Ближе к звездам»
16.25 «Pro-обзор»
16.55 «Муз-ТВ-хит»
18.50 «Алфавит»
19.00 «Звезды зажигают»
20.00 «Zoom»
20.25 «Твой выбор»
21.25 Smesh.no
22.00 «Звездные фабриканты»
22.30 **Т/с «Любовь не шоу-бизнес-2»**
23.00 «Pro-обзор»
23.30 «Я мечтаю»
0.00 «Мультяшка»
0.25 «Стилистика»
1.00 «Звезды зажигают»
2.00 «Звездные фабриканты»
2.25 «Блондинка в шоколаде»
2.50 Pro-новости
3.00 Smesh.no
3.30 «Твой выбор»
4.40 «Муз-ТВ-хит»

ТВ+Радио Кузбасс

Кемерово

Первый канал

5.00 «Доброе утро»
9.00 Новости
9.05 «Малахов+»
10.20 «Модный приговор»
11.20 «Контрольная закупка»
12.00 Новости
12.20 **Т/с «Убойная сила»**
13.20 «Детективы»
14.00 Другие новости
14.30 «Понять. Простить»
15.00 Новости
15.20 «Золото гетмана»
16.00 **Т/с «Огонь любви»**
17.00 «Федеральный судья»
18.00 Вечерние новости
18.20 «Пусть говорят»
19.10 «След»
20.00 **Т/с «Принцесса цирка»**
21.00 «Время»
21.30 **Х/ф «Белая ночь, нежная ночь...», с.2**
22.30 «Мужские удовольствия»
23.30 Ночные новости
23.50 «Пятна судьбы»
0.40 Ударная сила. «Электронная паутина»
1.20 **Х/ф «Камера»**
3.20 **Х/ф «Убийца на лестнице»**

Триллер «УБИЙЦА НА ЛЕСТНИЦЕ». Канада, 2005.

Режиссер Дуглас Джексон.

Сценарий Кристине Конрадт.

В ролях: Трейси Нельсон, Кристофер Жако, Линден Эшби, Бэрри Флэтмэн, Лорейн Энзелль, Стефани Бакстон, Дайан Степли.

Оператор Берт Тугас.

Когда бывшая супермодель, тридцатидвухлетняя жена богатого бизнесмена Вивьен Джеймисон найдена убитой, подозрение падает на ее любовника — семнадцатилетнего Майкла Нолина. Но его мать Сара отказывается верить в виновность сына. Она готова провести собственное расследование, чтобы защитить Майкла. Однако, постепенно проникая в мир молодого человека, она узнает такие подробности, о которых ей лучше было бы не знать...

Канал «Россия»

5.35, 6.35, 7.35, 8.34 Вести-Кузбасс
5.00 «Доброе утро, Россия!»
8.55 «Пугачева, Распутина... Все звезды Дербенева»
9.50 **Т/с «Опера. Хроники убойного отдела»**
10.45 Вести. Дежурная часть
11.00 Вести
11.25 Вести-Кузбасс
11.45 **Т/с «Опера. Хроники убойного отдела»**
12.40 **Х/ф «Соломенная шляпка»**
14.00 Вести
14.20 Вести-Кузбасс
14.40 **Т/с «Мачеха»**
15.35 «Суд идет»
16.30 **Т/с Кулагин и партнеры»**
17.00 Вести
17.30 Вести-Кузбасс
17.50 Вести. Дежурная часть
18.05 **Т/с «Женщина без прошлого»**
19.00 **Т/с «Родные люди»**
20.00 Вести
20.30 Вести-Кузбасс
20.50 «Спокойной ночи, малыши!»
21.00 **Т/с «Вызов»**
22.50 «Голодомор-1933. Невыученные уроки»
23.50 Вести+
0.10 **Х/ф «30-го уничтожить»**
2.40 «Дорожный патруль»

Боевик «30-го УНИЧТОЖИТЬ». 1992 г.

Режиссер В. Доценко.

В ролях: Игорь Ливанов, Аристарх Ливанов, Марина Зудина, Станислав Садальский, Леонид Куравлев.

По роману Виктора Доценко «Возвращение Бешеного». После Афганистана он прошел все круги ада: плен, побег, скитания по чужой земле, голод. Но, встретив «доброго» человека, с его помощью вернулся на родину. Здесь он нашел свою любовь Лану. И так уж бывает со многими, что когда открывается душа, глаза закрываются. Но все стало понятным после внезапного прозрения... Главный консультант фильма — генерал армии Павел Грачев.

ТНТ Кемерово

6.00 **Т/с «Любовь и тайны Сансет Бич»**
6.55 «Глобальные новости»
7.00 «Такси»
7.30 М/с «Ох уж эти детки!»
8.00 «Кемерово: инструкция по применению»
8.30 «Советы профессора Чайникова»
9.00 М/ф «Козленок»
9.10 **Х/ф «Мачеха»**
9.55 **Т/с «Простые истины»**
10.20 «Вспомнить все»
10.45 «Говорим без ошибок»
11.00 Зарядка с чемпионом
11.15 М/ф «В стране ловушек»
11.35 М/с «Принцесса Шехерезада»
12.05 Зарядка с чемпионом
12.15 **Т/с «Своя команда»**
12.45 «Мастер спорта»
13.00 **Т/с «Пиратские острова»**
13.30 «Такси»
14.00 «Кемерово: инструкция по применению»
14.30 «Дом-2. Live»
15.50 **Х/ф «Крутая Джорджия»**
18.00 **Т/с «Счастливы вместе»**
19.00 «Такси»
19.30 «Кемерово: инструкция по применению»
20.00 **Т/с «Счастливы вместе»**
21.00 «Дом-2. Город любви»
22.00 **Х/ф «Крысиные бега»**
0.05 «Дом-2. После заката»
0.35 **Т/с «Саша+Маша»**
1.05 «Наши песни»
1.20 «Загадки шоу-бизнеса»

Комедия «КРЫСИНЫЕ БЕГА». США-Канада, 2001 г.

Режиссер Д. Зукер.

В ролях: Брекин Мейер, Дженика Бергер, Кьюба Гудинг-мл.

Делать ставки на лошадей и тараканов — уже не модно. А вот наблюдать за бегающими за большим баблом людьми — намного интереснее. В забеге участвуют мистер Бин, Вупи Голдберг, Куба Гьюдинг-младший и другие чудаки, для которых поход от спальни до туалета — уже большое путешествие.

ТВ-Центр - ТВ-Мост

6.00, 8.00 «Настроение»
7.05 «Это модно»
7.20 «Знаки-зодиаки»
7.25 «Видимости»
7.40 «Имена. Именины»
7.45 «Капитал»
8.30, 11.30 «События»
8.45, 11.15, 16.15, 1.50 «Петровка, 38»
8.55, 19.50 «История государства Российского»
9.00 **Х/ф «Весенние хлопоты»**
10.45 «Москва слезам не верит». Наталья Гвоздикова и Евгений Жариков
11.45 **Х/ф «Женская логика»**
13.50 Детективные истории
14.30 «События»
14.45 «Наши любимые животные»
15.20 **Т/с «Закон Вольфа»**
16.30 «Новое «Времечко»
17.30 «События»
17.55 «Деловая Москва»
18.20 «Стройность без запретов»
18.45 «Капитал»
19.00 «Видимости»
19.15 «Имена. Именины»
19.20 «Это модно»
19.30 «Знаки-зодиаки»
19.35 Движение разрешено
19.55 «В центре внимания»
20.30 «События»
21.00 **Т/с «Благословите женщину»**
23.20 «Скандальная жизнь»
0.10 «События»
0.40 «Рекорд-2007». Премия российской музыкальной индустрии
2.00 **Х/ф «Тяжелый случай»**
4.10 **Х/ф «Семь нянек»**
5.45 М/ф

Комедия «ВЕСЕННИЕ ХЛОПОТЫ». «Ленфильм», 1964 г.

Режиссер Ян Фрид.

В ролях: Т. Королюк, В. Трещалов, Н. Крючков.

Юная Женя, специалист-садовод, получает направление на завод. Девушка полна решимости превратить всю территорию предприятия в цветущий сад. Заводчане сочувствуют Жене, а влюбленный в нее шофер Сергей по-своему помогает осуществлению ее мечты.

НТВ

6.00 «Сегодня утром»
9.00 «Наше все!»
10.00 «Сегодня»
10.25 «Чистосердечное признание»
11.00 **Т/с «Секретная служба его величества»**
13.00 «Сегодня»
13.40 **Х/ф «Черный принц»**
15.30, 18.30 «Обзор. Чрезвычайное происшествие»
16.00 «Сегодня»
16.30 **Т/с «Улицы разбитых фонарей»**
19.00 «Сегодня»
19.40 **Т/с «Литейный, 4»**
21.35 **Т/с «Закон и порядок»**
22.40 «Сегодня»
23.05 **Т/с «Ставка на жизнь»**
0.05 «Главная дорога»
0.35 **Х/ф «Однажды преступив закон»**
2.25 **Т/с «Улицы разбитых фонарей»**
3.20 **Т/с «Вероника Марс-2»**
4.15 **Т/с «Нашествие»**
5.15 **Т/с «Джоуи-2»**

Детектив «ЧЕРНЫЙ ПРИНЦ». СССР, 1973 г.

Режиссер Анатолий Бобровский.

В ролях: Всеволод Санаев, Николай Гриценко, Тамара Семина и др.

Ограблена квартира, и сразу после этого один из грабителей убит. Что украдено? Кто убийца? Следы ведут к бывшему уголовнику, но очень это всё похоже на ложный след... В этой загадке разберётся полковник Зорин, можно не сомневаться...

Комедия «ОДНАЖДЫ ПРЕСТУПИВ ЗАКОН». США, 1992 г.

Режиссер Ю. Ливайн.

В ролях: Джон Кэнди, Джеймс Белуши, Сибилл Шеферд, Шон Янг.

Безработный актер и только что уволенная со службы женщина находят потерявшуюся собачку и за вознаграждение доставляют ее из Рима в Монте-Карло. Но, практически, на их глазах хозяйку таксы убивают. Испугавшись, они пытаются скрыться и оказываются главными подозреваемыми...

СТС-Кузбасс

6.00 М/с «Человек-паук»
6.55 М/с «Смешарики»
7.00 **Т/с «Моя прекрасная няня»**
7.30 Включайся
8.30 Другие новости
8.55 Телемагазин
9.00 Истории в деталях
9.30 **Т/с «Кто в доме хозяин?»**
10.00 «Галилео»
10.30 **Т/с «Моя прекрасная няня»**
11.30 **Т/с «Джек-пот для Золушки»**
12.30 **Т/с «Папа на все руки»**
13.00 М/с «Смешарики»
13.30 Другие новости
13.50 Год семьи. Очень личное
14.05 В наших интересах с Лидией Суганяко
14.30 М/с «Приключения Джеки Чана»
15.00 М/с «Чокнутый»
15.30 М/с «Школа волшебниц»
16.00 **Т/с «Сабрина - маленькая ведьма»**
16.30 «Галилео»
17.00 **Т/с «Моя прекрасная няня»**
17.30 **Т/с «Тайны Смолвиля»**
18.30 **Т/с «Папины дочки»**
19.30 Телемагазин
19.35 Другие новости
20.00 **Т/с «Я лечу»**
21.00 **Т/с «Кто в доме хозяин?»**
21.30 **Х/ф «Не грози Южному Централу»**
23.15 «6 кадров»
0.00 Другие новости
0.25 Рек-тайм
0.30 «Кино в деталях»

Вести 24

Каждый час: «Вести. Сейчас», «Вести. Экономика», «Вести. Регион», «Вести. Главные события», «Вести. Интервью», «Вести. Спорт», «Вести. Пресса», «Вести. Культура»
22.00, 22.30 «Вести. Сейчас. Кузбасс»

ОАО «Северокузбасское погрузочно-транспортное управление» предлагает в аренду тепловозы серии ТЭМ 2.

Возможна аренда с обслуживанием нашими локомотивными бригадами, обеспечением ГСМ, производством технического обслуживания. Тепловозы имеют право выхода на пути ОАО «РЖД».

С вопросами обращаться:
г. Кемерово, ул. Проездная, 22,
тел.: 64-13-17, 64-13-69, тел./факс 64-12-09,
e-mail:skptu@kemtel.ru

ТЕХНОЛОГИЯ
«MegaSearch»
ОТ КОМПАНИИ «МЕГА»

Базы данных для повседневной работы по индивидуальному заказу: мощный сквозной полнотекстовый поиск, импорт данных из существующих БД, свободно редактируемый классификатор многоуровневой вложенности, настраиваемые шаблоны печати и многое другое.

Информационные решения по технологии «Mega Search» эффективны при:
- **построении CRM-систем — учете контактов с покупателями и заказчиками;**
- **учете информации по кадрам и ведении клиентских досье;**
- **построении каталогов библиотек или архивов;**
- **ведении реестра имущества для решения оперативных управленческих задач;**
- **ведении реестра оборудования подвергающегося планово-предупредительным ремонтам;**
- **ведении реестра акционеров, а также при решении многих других задач.**

Срок построения решения: 3-7 дней, стоимость от 300$ с НДС.

Тел. в Кемерове (384-2) 36-29-06, 25-32-77.

Открытое акционерное общество «КемВод»
650000, г. Кемерово, ул. Кирова, 11

Совет директоров ОАО «КемВод» извещает акционеров о том, что годовое общее собрание акционеров состоится 30 мая 2008 года по адресу: г. Кемерово, ул. Кирова, 11, 1 этаж. Форма проведения собрания: совместное присутствие. Начало собрания в 11.00.

Повестка дня годового общего собрания:

1. Утверждение годового отчета общества за 2007 год, годовой бухгалтерской отчетности, в том числе отчетов о прибылях и убытках (счетов прибылей и убытков) общества, а также распределение его прибыли и убытков по результатам финансового года.
2. О выплате (объявлении) дивидендов общества по итогам 2007 года.
3. Избрание членов совета директоров общества.
4. Избрание членов ревизионной комиссии общества.
5. Утверждение аудитора общества.

Список акционеров, имеющих право на участие в годовом общем собрании акционеров в соответствии с решением совета директоров, составлен по состоянию на 24 апреля 2008 года.

Регистрация акционеров, желающих принять участие в работе собрания, будет проводиться 30 мая 2008 года с 10.00. Для регистрации при себе необходимо иметь паспорт или иной документ, удостоверяющий личность участника собрания, а для представителя акционера – заверенную доверенность на право участия в собрании и паспорт.

С материалами по проведению собрания можно ознакомиться в любой рабочий день, начиная с 28 апреля 2008 года до начала проведения собрания, по адресу: 650000, г. Кемерово, ул. Кирова, 11, каб. 453, с 8.00 до 17.00. Телефон для справок 36-38-69.

ИНКУБАТОРЫ
автоматические
Терморегуляторы для инкубаторов, омшаников и теплиц. Каталог бесплатно.
633203, Новосибирская обл., г. Искитим-3, а/я 5. Инкубаторный з-д. Т./ф. (38343) 2-29-81.

ПРИЕМ РЕКЛАМЫ, ЧАСТНЫХ ОБЪЯВЛЕНИЙ В ГАЗЕТУ "КУЗБАСС".
Тел./факс:
52-25-23, 52-55-47, 52-12-10, 52-22-03

КУЛЬТУРА

Культура

6.30 «Евроньюс»
10.00 Новости культуры
10.20 «В главной роли...»
10.50 **Х/ф «Случай на шахте восемь»**
12.25 «Тем временем»
13.20 ACADEMIA
13.45 **Х/ф «Гадюка»**
15.25 Забвение «Бурана»
15.55 «Порядок слов»
16.00 М/с «Новые приключения медвежонка Паддингтона»
16.20 М/ф «Дедушка Мазай и зайцы». «Азбука безопасности»
16.35 **Т/с «Эмиль из Лённеберги»**
17.00 Д/ф «Аль-Бируни»
17.05 Д/с «Нетронутая природа»
17.35 Дворцовые тайны. «Елагиноостровский дворец»
18.006 2.40 Д/ф «Вартбург. Романтика средневековой Германии»
18.15 Венок театров. Государственный академический Большой театр оперы и балета им. Алишера Навои (Ташкент)
19.00 Ночной полет
19.30 Новости культуры
19.50 К 90-летию киностудии. Звездные годы «Ленфильма»
20.30 **Х/ф «Начало»**
21.55 «Визит пожилого джентльмена». Василий Аксенов
22.35 Международный день танца. «Кармен Светланы Захаровой»
23.30 Новости культуры
23.50 **Х/ф «Потерянный принц»**
1.20 «ГипоТэза. Легенда трех континентов»
1.55 Д/ф «Сила злаков. Еда на все времена»

«СЛУЧАЙ НА ШАХТЕ ВОСЕМЬ». Мосфильм, 1957 г.

Режиссер В. Басов.

В ролях: Анатолий Кузнецов, Наталья Фатеева, Николай Боголюбов, Георгий Куликов.

На угольный комбинат шахтерского городка Заполярья приезжает молодой геолог Владимир Батанин...

СПОРТ

Спорт

7.15 «Сборная России». Игорь Грудин
8.05 Футбол. Премьер-лига. «Луч-Энергия» (Владивосток) - ЦСКА
10.10 «Летопись спорта». Великое противостояние СССР - Канада
10.45 Вести-спорт. Самая свежая информация о главных спортивных событиях в России и в мире
11.00 Зарядка с чемпионом
11.15 М/ф «В стране ловушек»
11.35 М/с «Принцесса Шехерезада»
12.05 Зарядка с чемпионом
12.15 **Т/с «Своя команда»**
12.45 Мастер спорта
13.00 Вести-спорт
13.10 Футбол России
14.15 Неделя спорта
15.15 Вести-спорт
15.25 Навстречу чемпионату мира по хоккею
15.55 Футбол. Первенство России. Первый дивизион. «СКА-Энергия» (Хабаровск) - «Урал» (Свердловская область)
17.55 Бадминтон. Клубный чемпионат России. Финал
19.05 Неделя спорта
20.10 Скоростной участок
20.40 Вести-спорт
20.55 Баскетбол. Чемпионат России. Женщины. 1/2 финала
22.35 Рыбалка с Радзишевским
22.55 Волейбол. Чемпионат России. Мужчины. Финал. «Динамо» (Москва) - «Искра» (Одинцово)
0.45 Скоростной участок
1.20 Вести-спорт
1.45 Навстречу чемпионату мира по хоккею
2.00 Футбол. Обзор Лиги чемпионов
2.30 Футбол. Лига чемпионов. 1/2 финала. «Манчестер Юнайтед» (Англия) - «Барселона» (Испания)
4.45 Вести-спорт
4.55 Футбол. Обзор Лиги чемпионов
5.25 Баскетбол. Чемпионат России. Женщины. 1/2 финала

ТВ 3

ТВ3

6.00, 8.15 М/ф
6.45 М/с «Вунш-пунш»
7.15 М/с «Мир Бобби»
7.45 М/с «Флинт - детектив во времени»
9.00, 15.00 **Т/с «Баффи - истребительница вампиров»**
10.00 **Х/ф «Тайна Аляски». (США)**
12.00 Разрушители мифов
13.00, 17.00 **Т/с «Звездные врата»**
14.00, 19.00 **Т/с «Кости»**
16.00 «Упс!»
18.00, 23.00 **Т/с «За гранью возможного»**
20.00 Д/ф «Тайные знаки»: «Проклятые серьги рода Мещерских»
21.00 **Х/ф «У твоего порога» (США)**
0.00 **Х/ф «Осада пришельцев» (США)**
Профилактика

5 www.5-tv.ru

Петербург – 5-й канал

7.00, 7.35, 8.00, 8.35, 9.00, 9.35, 10.00 «Утро в большой стране»
7.30, 8.30, 9.30, 10.30, 11.30, 14.30, 16.30, 18.30, 22.30 «Сейчас»
7.50, 8.50, 9.50, 13.20, 0.20 «Сейчас о спорте»
10.35 «Живая история»
11.35, 20.40 **Т/с «Бывшая»**
12.35, 1.30 «Сейчас о главном»
13.30 «Тигровый глаз»
13.55 «Воздушные волки»
14.45 «Тайны войны»
15.40 «Энергичные люди»
16.45 **Т/с «Затерянный мир»**
17.35 **Т/с «Старшеклассники-2»**
18.05 «Дом быта»
18.25, 23.55 «Экстренный вызов 112»
18.45 «Открытая студия»
19.45 **Т/с «Любовь как любовь»**
21.35 **Т/с «Инспектор Морс»**
23.00 «Живая история»
0.40 **Х/ф «Поймать шпиона»**
3.15 **Х/ф «Билли - лжец»**
5.10 **Т/с «Фальконе»**

ТЕЛЕНОВОСТИ

Новые «короли ринга» тайно готовятся к бою

В мае на Первом канале стартует второй сезон проекта «Король ринга». Участниками станут актеры Михаил Полицеймако, Андрей Чернышов и Никита Джигурда, певцы Сергей Челобанов и Серега, шоумен Отар Кушанашвили, фигурист Артур Дмитриев и танцовщик и хореограф Гедиминас Таранда. Тренировки участников проходят в разное время и в разных местах: будущие соперники не хотят раньше времени показывать свои слабые стороны и раскрывать коронные удары. Серега даже не приезжает в Москву — тренируется в родном Питере. Как и в прежнем сезоне, ведущим будет Владимир Познер, комментатором — Кирилл Набутов. А ведущим ринг-сайда (комментатором под рингом) станет Эдгард Запашный. В прошлом сезоне эту должность занимали Сергеей Стиллавин и его коллега и друг Геннадий Бачинский, трагически погибший в январе этого года.

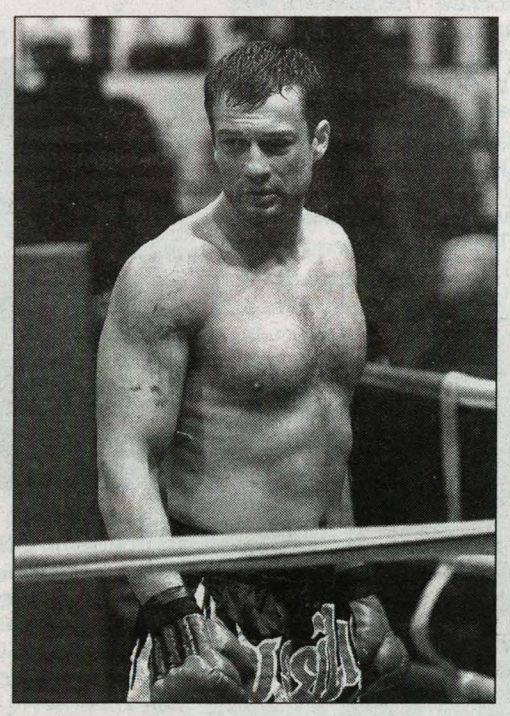

КОМТЕЛ Кемерово — ГОРОДСКОЕ КАБЕЛЬНОЕ ТЕЛЕВИДЕНИЕ

Кабельное телевидение

Домашний

6.30 «Утренняя зарядка»
7.00 Домашние сказки
7.30 Жизнь по правилам
8.00 **Т/с «Клон»**
9.00 «Дела семейные»
10.00 Все под контролем
11.00 Лига пациентов
12.00 **Т/с «Даша Васильева. Любительница частного сыска-3»**
13.00 Мир в твоей тарелке
14.00 Все под контролем
15.00 Лига пациентов
16.00 «Дела семейные»
17.00 **Т/с «Наперекор судьбе»**
18.00 **Т/с «Моя жена - ведьма»**
18.30 **Т/с «Доктор Хаус»**
19.30 **Т/с «Клон»**
20.30 Домашние сказки
21.00 **Т/с «Даша Васильева. Любительница частного сыска-3»**
22.00 **Т/с «Она написала убийство»**
23.00 Жизнь по правилам
23.30 **Х/ф «Адрес вашего дома»**
1.10 Все под контролем
2.10 **Т/с «Доктор Хаус»**
3.00 Лига пациентов
3.50 **Т/с «Наперекор судьбе»**
4.35 **Т/с «Она написала убийство»**
5.20 Музыка

НАШЕ КИНО

6.45 **Х/ф «РОДИТЕЛЬСКИЙ ДЕНЬ»**
7.30 **Х/ф «БЕС В РЕБРО»**
9.30 **Х/ф «ОТПУСК В СЕНТЯБРЕ»**
11.50 **Х/ф «ШЕЛЬМЕНКО-ДЕНЩИК»**
13.30 **Х/ф «МАЛЬЧИК И ДЕВОЧКА»**
14.45 **Х/ф «РОДИТЕЛЬСКИЙ ДЕНЬ»**
15.30 **Х/ф «БЕС В РЕБРО»**
17.30 **Х/ф «ОТПУСК В СЕНТЯБРЕ»**
19.50 **Х/ф «ШЕЛЬМЕНКО-ДЕНЩИК»**
21.30 **Х/ф «СЛЕДЫ НА СНЕГУ»**
23.00 «Плюс кино»
23.30 **Х/ф «НОЧНЫЕ ЗАБАВЫ»**
1.50 **Х/ф «УНИКУМ»**
3.30 **Х/ф «ТРИ ПРОЦЕНТА РИСКА»**
5.30 **Х/ф «В ПОИСКАХ ПРАВДЫ»**

TV1000

7.00 **Х/ф «Ноэль»**
9.00 **Х/ф «Клевый парень»**
11.00 **Х/ф «Лики смерти»**
13.00 **Х/ф «Баллада о Джеке и Роуз»**
15.00 **Х/ф «Мальчишки»**
17.00 **Х/ф «Пастырь»**
18.30 **Х/ф «Королева Марго»**
21.00 **Х/ф «Мы здесь больше не живем»**
23.00 **Х/ф «Видок»**
1.00 **Х/ф «Солдаты фортуны»**
3.00 **Х/ф «Шарлотта Грей»**
5.00 **Х/ф «Меркурий в опасности»**

DISCOVERY

6.50 Американский чоппер
7.45 Махинаторы
8.40 Как это работает
9.05 Дерзкие проекты
10.00 Рождение самолета
10.25 Наперегонки со временем
11.20 Заезды
12.15 Как это работает
13.10 Головоломы
14.05 Разрушители легенд
15.00 Махинаторы
15.55 Заезды
16.50 Дерзкие проекты
17.45 Рождение самолета
18.10 Наперегонки со временем
19.05 Головоломы
20.00 Создай мотоцикл
21.00 Как это работает
22.00 Американский чоппер
23.00 Разрушители легенд
0.00 Грязная работенка
1.00 Мега-стройки
2.00 Создавая будущее
3.00 Виновен или нет?
4.00 Час «Ч»: перестрелка в Голливуде
5.00 Головоломы
5.55 Мега-стройки

РЕТРО-ТВ

10.00, 18.00, 2.00 Анонс программ на день
10.05, 18.05, 2.05 **Х/ф «Узник замка ИФ»**
11.10, 19.10, 3.10 Клуб путешественников
12.15, 20.15, 4.15 **Х/ф «Каникулы Петрова и Васечкина»**
13.20, 21.20, 5.20 Русский музей. «Искусство, рожденное Октябрем»
13.50, 21.50, 5.50 М/ф «Крошка енот»
14.00, 22.00, 6.00 Очевидное-невероятное. «Путешествие к центру Земли»
15.00, 23.00, 7.00 **Х/ф «Берег его жизни»**
16.10, 0.10, 8.10 Кинопанорама

РЕН-ТВ

6.00 Музыкальный канал
6.40 Д/ф «НЛО. Русская версия»
7.00 «Рекламный облом»
7.30 **Т/с «Секретные материалы»**
8.30 **Т/с «Друзья»**
9.30 «24»
10.00 «В час пик»
11.00 «Час суда»
12.00 Д/ф «НЛО. Русская версия»
12.30 «24»
13.00 **Х/ф «Возвращение домой»**
14.00 «Очевидец представляет: самое шокирующее»
15.00 «Частные истории»
16.00 **Т/с «Секретные материалы»**
17.00 **Т/с «Боец»**
18.00 «В час пик»
19.00 Нарушители порядка
19.30 «24»
20.00 **Т/с «Боец»**
21.00 «Подниматель пингвинов». Концерт Михаила Задорнова
23.30 «24». Итоговый выпуск
0.00 «Актуальное чтиво»
0.15 **Х/ф «Граф Монте-Кристо»**
2.50 **Х/ф «Удар из будущего»**
4.25 Д/ф «НЛО. Русская версия»
5.20 Музыкальный канал

БИБИГОН

8.30 «Советы профессора Чайникова»
9.00 М/ф «Козленок»
9.10 **Т/с «Мачеха»**
9.55 **Т/с «Простые истины»**
10.20 «Вспомнить все». Телевикторина
10.45 Говорим без ошибок
11.00 Зарядка с чемпионом
11.15 М/ф «В стране ловушек»
11.35 М/с «Принцесса Шехерезада»
12.05 Зарядка с чемпионом
12.15 **Т/с «Своя команда»**
12.45 «Мастер спорта»
13.00 **Т/с «Пиратские острова»**
13.30 М/с «Новые приключения медвежонка Паддингтона»
14.00 **Х/ф «Судьба барабанщика»**
15.05 М/ф «Храбрый заяц», «Веселая карусель»
15.35 Говорим без ошибок
15.50 М/ф «В стране ловушек»
16.10 «Вспомнить все». Телевикторина
16.40 **Х/ф «Соломенная шляпка»**
18.00 **Т/с «Простые истины»**
18.25 «Это моя еда»
18.40 **Т/с «Мачеха»**
19.35 **Т/с «Своя команда»**
20.00 М/с «Новые приключения медвежонка Паддингтона»
20.20 М/ф «Дедушка Мазай и зайцы», «Азбука безопасности»
20.35 **Т/с «Эмиль из Лённеберги»**
21.00 Д/ф «Аль-Бируни»
21.05 Д/с «Нетронутая природа»
21.35 Плоды просвещения. Дворцовые тайны. «Елагиноостровский дворец»
22.00 **Т/с «Пиратские острова»**
22.30 «Вспомнить все». Телевикторина
23.00 **Х/ф «Судьба барабанщика»**
0.05 М/ф «Храбрый заяц», «Веселая карусель»
0.30 «Спокойной ночи, малыши!»
0.40 М/с «Принцесса Шехерезада»
1.05 **Т/с «Своя команда»**
1.30 «Советы профессора Чайникова»
1.55 **Т/с «Мачеха»**
2.40 М/ф «В стране ловушек»
3.00 **Т/с «Эмиль из Лённеберги»**
3.25 Д/с «Нетронутая природа»

ДТВ

8.00 Удачное утро
8.50 Музыка на ДТВ
8.55 Телемагазин
9.25, 9.40, 9.55, 10.10 М/ф
10.30, 22.00 Самое смешное видео
11.00 **Т/с «Агентство «Алиби»**
11.30, 16.00, 19.30 Судебные страсти
12.30 **Х/ф «На Дерибасовской хорошая погода, или На Брайтон-Бич опять идут дожди»**
14.30 **Т/с «Утомленные славой»**
15.00 **Т/с «Крутой Уокер»**
17.00 **23.30** **Т/с «Безмолвный свидетель-2»**
17.30, 0.00 **Т/с «CSI. Место преступления - Лас-Вегас»**
18.30 **Т/с «Мыслить, как преступник»**
20.30, 1.30 Чудеса со всего света
21.30 Каламбур
22.30 Самое невероятное видео
1.00, 2.55 Голые и смешные
2.25 «Карданный вал +»
3.25 **Т/с «Рыцарь дорог»**
4.10 Ночной клуб

Муз-ТВ

6.00, 10.00, 14.00 «Наше»
7.00 «Муз-ТВ-хит»
11.00 «Твой выбор»
12.00 Pro-новости
12.10 М/с «Лола и Вирджиния»
12.30 «Муз-ТВ-хит»
15.00 «Страшно красивые-3. Врачебные тайны»
15.55, 22.30 **Т/с «Любовь не шоу-бизнес-2»**
16.25 Pro-новости
16.35 «Муз-ТВ-хит»
17.55 «Твой выбор»
19.00 «Звезды под прицелом»
20.00 «Я мечтаю»
20.25 «FAQ»
21.00 «Муз-ТВ-хит»
21.55 Smesh.no
22.20 Pro-новости
23.00, 2.00 «Звездные фабриканты»
23.30 «Я мечтаю»
0.00 «Мультяшка»
0.25 «Pro-кино»
1.00 «Ближе к звездам»
2.25 «Блондинка в шоколаде»
2.50 Pro-новости
3.00 «Твой выбор»
4.10 «Муз-ТВ-хит»

Кемерово

Первый канал

5.00 «Доброе утро»
9.00 Новости
9.05 «Малахов+»
10.20 «Модный приговор»
11.20 Контрольная закупка
12.00 Новости
12.20 Т/с «Убойная сила»
13.20 «Детективы»
14.00 Другие новости
14.30 «Понять. Простить»
15.00 Новости
15.20 Рождение легенды. «Джентльмены удачи»
16.00 Т/с «Огонь любви»
17.00 «Федеральный судья»
18.00 Вечерние новости
18.20 «Пусть говорят»
19.10 Поле чудес
20.00 Т/с «Принцесса цирка»
21.00 «Время»
21.25 «Цирк». Гала-концерт
23.30 Х/ф «Лабиринт Фавна»
1.40 Х/ф «Джек-попрыгунчик»
3.20 Х/ф «Небесные всадники»
4.50 Х/ф «Поверхность»
5.30 «Детективы»

Приключенческий фильм «ЛАБИРИНТ ФАВНА». Мексика-Испания-США, 2006.

Режиссер и автор сценария Гилльермо Дель Торо.

В ролях: Ивана Бакеро, Серхи Лопес, Марибель Верду.

Север Испании, 1944 год. Офелия, любящая одиночество, мечтательная двенадцатилетняя девочка, переезжает с беременной матерью Кармен в военный лагерь своего отчима капитана Видаля, офицера армии Франко. Неподалеку от дома, обожающая сказки девочка обнаруживает старинный заброшенный лабиринт. Добрая фея провожает ее вглубь подземного хода и знакомит с хозяином подземелья — Фавном. Тот убеждает Офелию, что она — пропавшая принцесса волшебного королевства. Девочка может там очутиться, но при условии, что до наступления полнолуния пройдет три испытания…

Канал «Россия»

5.35, 6.35, 7.35, 8.34 Вести-Кузбасс
5.00 «Доброе утро, Россия!»
8.55 «Мой серебряный шар. Ирина Мурзаева»
9.50 Т/с «Опера. Хроники убойного отдела»
10.45 Вести. Дежурная часть
11.00 Вести
11.25 Вести-Кузбасс
11.45 Т/с «Опера. Хроники убойного отдела»
12.40 Х/ф «После дождичка в четверг...»
14.00 Вести
14.20 Вести-Кузбасс
14.40 М/ф «Приключения кота Леопольда». «Дюймовочка»
15.35 «Суд идет»
16.30 Т/с Кулагин и партнеры»
17.00 Вести
17.30 Вести-Кузбасс
17.50 Вести. Дежурная часть
18.05 Т/с «Женщина без прошлого»
19.00 Т/с «Родные люди»
20.00 Вести
20.30 Вести-Кузбасс
20.50 «Спокойной ночи, малыши!»
21.00 Х/ф «Большая любовь»
22.45 Концерт Филиппа Киркорова
1.20 Х/ф «В пасти безумия»

Романтическая комедия «БОЛЬШАЯ ЛЮБОВЬ». 2005 г.

Режиссер Дмитрий Фикс.

В ролях: Михаил Пореченков, Юлия Меньшова, Жанна Эппле, Анатолий Васильев, Инна Макарова.

Начало шестидесятых годов. Бравый генерал, убежденный холостяк и отчаянный бабник Антон Улыбабов получает приказ жениться в течение двух недель — в противном случае ему грозит увольнение из армии. Генерал активно занимается поиском суженой, и фортуна помогает ему — сводит с очаровательной стюардессой «Аэрофлота»…

ТНТ Кемерово

6.00 Т/с «Любовь и тайны Сансет Бич»
6.55 «Глобальные новости»
7.00 «Такси»
7.30 М/с «Ох уж эти детки!»
8.00 «Кемерово: инструкция по применению»
8.30 «Есть такая профессия»
9.00 М/ф «Грибной дождь»
9.10 Т/с «Мачеха»
9.55 Т/с «Простые истины»
10.20 «Игра воображения»
10.45 «Говорим без ошибок»
11.00 «Зарядка с чемпионом»
11.15 М/ф «В стране ловушек»
11.35 М/с «Принцесса Шехерезада»
12.05 «Зарядка с чемпионом»
12.15 Т/с «Своя команда»
12.45 «Мастер спорта»
13.00 Т/с «Пиратские острова»
13.30 «Такси»
14.00 «Кемерово: инструкция по применению»
14.30 «Дом-2. Live»
15.55 Х/ф «Крысиные бега»
18.00 Т/с «Счастливы вместе»
19.00 «Такси»
19.30 «Кемерово: инструкция по применению»
20.00 Т/с «Счастливы вместе»
21.00 «Дом-2. Город любви»
22.00 Х/ф «Ловушка для родителей»
0.25 «Дом-2. После заката»
0.55 Т/с «Саша+Маша»
1.25 «Наши песни»
1.40 «Загадки шоу-бизнеса»

Комедия «ЛОВУШКА ДЛЯ РОДИТЕЛЕЙ». США, 1998 г.

Режиссер Нэнси Мейерс.

В ролях: Линдси Лохан, Дэннис Куэйд, Наташа Ричардсон, Илэйн Хендрикс, Лиза Энн Уолтер .

Девочек-двойняшек разлучили в детстве. Но они случайно встретились и устроили своим жестоким родителям беспредел. А нечего было делить живых детей при разводе!

ТВ-Центр - ТВ-Мост

6.00, 8.00 «Настроение»
7.05 «Это модно»
7.20 «Знаки-зодиаки»
7.25 «Видимости»
7.40 «Имена. Именины»
7.45 «Капитал»
8.30, 11.30, 14.30, 17.30 «События»
8.45, 11.15, 16.15 «Петровка, 38»
8.55 Х/ф «Семья Ивановых»
10.50 «Москва слезам не верит». Нелли и Иосиф Кобзон
11.45 Т/с «Благословите женщину»
14.00 «Детективные истории». Смерть по SMS»
14.45 «День аиста»
15.05 М/ф
15.15 Т/с «Закон Вольфа»
16.30 «Новое «Времечко»
17.55 «Резонанс» Программа о реальной экономике
18.10 Музыкальный канал
18.20 «Патруль 880»
18.45 «Капитал»
19.00 «Видимости»
19.15 «Имена. Именины»
19.20 «Это модно»
19.30 «Знаки-зодиаки»
19.35 Движение разрешено
19.50 «История государства Российского»
19.55 «Лицом к городу»
20.50 «События»
21.05 Х/ф «Три плюс два»
22.50 «Браво, Андрей!» Встреча друзей Андрея Миронова
0.45 «События»
1.15 Х/ф «Приманка»
3.35 Х/ф «Весенние хлопоты»
5.15 Х/ф «Не хочу жениться»

Комедия «ТРИ ПЛЮС ДВА». К/ст. им. М. Горького, 1963 г.

Режиссер Генрих Оганисян.

В ролях: Наталья Кустинская, Наталья Фатеева, Андрей Миронов, Евгений Жариков, Геннадий Нилов.

Трое друзей решили пожить дикарями на пустынном берегу Черного моря. Но на их место под солнцем претендует ещё одна компания дикарей — или, скорее, очень хорошеньких дикарок.

НТВ

6.00 «Сегодня утром»
9.00 «Наше все!»
10.00 «Сегодня»
10.25 «Комната отдыха»
11.00 Т/с «Секретная служба Его величества»
13.00 «Сегодня»
13.40 Х/ф «Версия полковника Зорина»
15.30, 18.30 «Обзор. Чрезвычайное происшествие»
16.00 «Сегодня»
16.30 Т/с «Улицы разбитых фонарей»
19.00 «Сегодня»
19.40 Х/ф «Бес»
21.35 Х/ф «Васаби»
23.20 Стелла Джанни и Вячеслав Добрынин представляют: «Я сама себе хозяйка»
1.10 Х/ф «Даже не думай»
2.50 Т/с «Улицы разбитых фонарей»
3.55 Т/с «Вероника Марс-2»
4.45 Т/с «Нашествие»
5.25 Т/с «Джоуи-2»

«БЕС». Россия, 2008. Режиссер Д.Родимин.

В ролях: Анастасия Мельникова, Евгений Сидихин.

Настя — профессиональный психолог со своей практикой. К ней приходит бизнесмен Станислав и просит помочь. У него есть компаньон Никита, и у Никиты в последнее время начались серьезные «психологические» проблемы, которые вредят общему бизнесу. Станислав устраивает Настю на работу в их с Никитой фирму под видом референта…

«ДАЖЕ НЕ ДУМАЙ». Россия, 2002 г.

Режиссер Руслан Бальтцер.

В ролях: Алексей Алексеев, Сергей Мухин, Алексей Панин и др.

Трое молодых людей авантюрного склада хотят денег — сразу и много. Возникают различные идеи. Например, налет на компанию картежников, играющих на крупные деньги. В криминальном мире свои законы, но новичкам всегда везёт…

СТС-Кузбасс

6.00 Мультсериал «Человек-паук»
6.55 Мультсериал «Смешарики»
7.00 Телесериал «Моя прекрасная няня»
7.30 Включайся
8.30 Другие новости
8.55 Телемагазин
9.00 Истории в деталях
9.30 Телесериал «Кто в доме хозяин?»
10.00 «Галилео»
10.30 Телесериал «Моя прекрасная няня»
11.30 Телесериал «Джекпот для Золушки»
12.30 Телесериал «Папа на все руки»
13.00 Мультсериал «Смешарики»
13.30 Другие новости
13.50 Регион-42
14.00 В наших интересах
14.30 Мультсериал «Приключения Джеки Чана»
15.00 Мультсериал «Чокнутый»
15.30 Мультсериал «Школа волшебниц»
16.00 Телесериал «Сабрина - маленькая ведьма»
16.30 «Галилео»
17.00 Телесериал «Моя прекрасная няня»
17.30 Телесериал «Тайны Смолвиля»
18.30 Телесериал «Папины дочки»
19.30 Телемагазин
19.35 Другие новости
20.00 Телесериал «Я лечу»
21.00 Х/ф «Большой толстый лжец»
22.40 Истории в деталях
23.30 Х/ф «Клерки-2»

ВЕСТИ

Вести 24

Каждый час: «Вести. Сейчас», «Вести. Экономика», «Вести. Регион», «Вести. Главные события», «Вести. Интервью», «Вести. Спорт», «Вести. Пресса», «Вести. Культура»
22.00, 22.30 «Вести. Сейчас. Кузбасс»

СВЕТСКАЯ ХРОНИКА

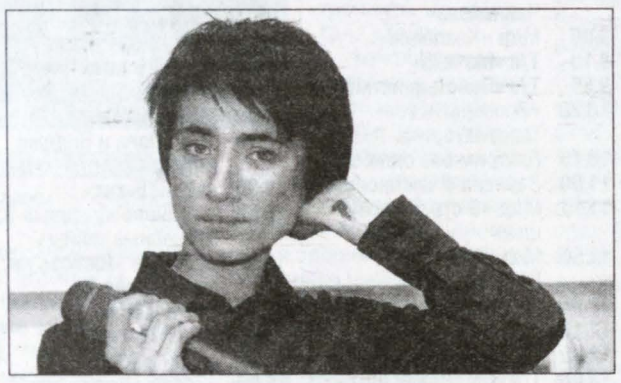

Земфира уходит в отпуск. Творческий

После удачного концерта в «Олимпийском», где послушать первое большое выступление Земфиры за последние восемь лет собралось почти 20 тысяч человек, певица решила уйти в отпуск.

Сначала Рамазанова объявила, что будет отдыхать в течение двух месяцев. Но как выяснилось впоследствии, на большую сцену Зема выйдет не раньше конца лета. Где именно она будет отдыхать от московской суеты, певица не сообщила даже своим друзьям. Как нам удалось узнать, часть отпуска она проведет у себя на родине в Уфе. Но Земфира не просто будет отдыхать — она сбирается за эти месяцы подготовить материалы для нового альбома и начать запись виниловых коллекционных пластинок.

Шуфутинский повел внуков на Поклонную гору

Известный шансонье Михаил Шуфутинский свое 60-летие отпраздновал в Москве. Поздравить именинника в российскую столицу приехали не только его друзья и коллеги, но и заграничные родственники. Внуки Михаила Захаровича Дмитрий и Ной, живущие в США, в России оказались впервые. Вместе со своими родителями — старшим сыном именинника Антоном и его женой Брэнди — и счастливым дедушкой-именинником они отправились на Поклонную гору.

— Я хочу показать внукам все исторические места Москвы, но начать решил с Парка Победы, — говорит Шуфутинский. — Они должны увидеть, какой ценой завоеван нынешний мир на земле. Чтобы по-настоящему любить Россию, надо знать про подвиг нашего народа в Великой Отечественной войне…

Гена Букин выдержал удар судьбы

Актер Виктор Логинов, известный зрителям канала ТНТ как Гена Букин из сериала «Счастливы вместе», наконец-то приобрел трехкомнатную квартиру в Москве. И обратиться за помощью в передачу «Школа ремонта». Там ему с радостью согласились помочь, поскольку главное условие программы: трехкомнатная квартира с грузовым лифтом в черте Москвы — было соблюдено. Но когда эксперты приехали к Логиновым, выяснилась, что квартира слишком маленькая и бригаде не удастся разместить в ней свое оборудование. Логинов, получив отказ, сильно расстроился. А потом поехал в один из самых дорогих мебельных магазинов Москвы и заказал там такой «крутой» кухонный гарнитур, в котором даже стулья стоят по 40 тысяч рублей каждый!

КУЛЬТУРА | СПОРТ | ТВ3

Культура

6.30 «Евроньюс»
10.00 Новости культуры
10.20 «В главной роли...»
10.50 **Х/ф «Цель его жизни»**
12.20 Д/ф «Виллемстад. Маленький Амстердам на Карибах»
12.35 «Апокриф»
13.15 Экспедиция «ЧИЖ». «Большое застолье России»
13.45 **Х/ф «Игрок»**
15.20 «ГипоТэза. Легенда трех континентов»
15.55 «Порядок слов»
16.00 М/с «Новые приключения медвежонка Паддингтона»
16.20 М/ф «Слоненок заболел». «Азбука безопасности»
16.35 **Т/с «Эмиль из Лённеберги»**
17.00 Д/ф «Пьеро и Арлекин». Поль Сезанн»
17.05 Д/с «Нетронутая природа»
17.35 Петербург: время и место. «Придворный лекарь»
18.00, 2.40 Д/ф «Оркни. Граффити викингов»
18.15 «Вокзал мечты»
19.00 Ночной полет
19.30 Новости культуры
19.50 90 лет киностудии. Звездные годы «Ленфильма»
20.30 **Х/ф «Мертвый сезон»**
22.50 «Российские звезды мирового джаза: Лариса Долина и биг-бэнд Анатолия Кролла»
23.30 Новости культуры
23.50 **Х/ф «Потерянный принц»**
1.25 Музыкальный момент. П.Чайковский. «Ромео и Джульетта»
1.55 Д/ф «Кофе. Путешествие с Востока на Запад»

«ЦЕЛЬ ЕГО ЖИЗНИ». Мосфильм, 1957 г.
Режиссер Анатолий Рыбаков.
В ролях: Всеволод Сафонов, Людмила Шагалова, Марк Бернес, Андрей Абрикосов.
Киноповесть, герой которой стремится стать летчиком-испытателем.

Спорт

7.10 Автоспорт. Мировая серия. Монца
8.45 Футбол. Премьер-лига. «Химки» (Химки) - «Крылья Советов» (Самара)
10.45 Вести-спорт
11.00 Зарядка с чемпионом
11.10 М/ф «Старые знакомые»
11.35 М/с «Принцесса Шехерезада»
12.05 Зарядка с чемпионом
12.15 **Т/с «Своя команда»**
12.45 Мастер спорта
13.00 Вести-спорт
13.10 Скоростной участок
13.45 Футбол. Лига чемпионов. 1/2 финала. «Манчестер Юнайтед» (Англия) - «Барселона» (Испания)
15.45 Автоспорт. Чемпионат мира по ралли. «Ралли Иордании»
16.50 Вести-спорт
17.00 Навстречу чемпионату мира по хоккею
17.15 Волейбол. Чемпионат России. Мужчины. Финал. «Динамо» (Москва) - «Искра» (Одинцово)
18.55 Бадминтон. Клубный чемпионат России. Финал
20.10 Путь Дракона
20.40 Вести-спорт
20.50 «Самый сильный человек». Чемпионат России
22.10 Футбол. Лига чемпионов. 1/2 финала. «Манчестер Юнайтед» (Англия) - «Барселона» (Испания)
0.15 Профессиональный бокс. Роки Хуарес (США) против Хосе Эрнандеса (Мексика)
1.25 Вести-спорт
1.45 Навстречу чемпионату мира по хоккею
2.00 Футбол. Обзор Лиги чемпионов
2.30 Футбол. Лига чемпионов. 1/2 финала. «Челси» (Англия) - «Ливерпуль» (Англия)
4.45 Вести-спорт
4.55 Футбол. Обзор Лиги чемпионов
5.25 Волейбол. Чемпионат России. Мужчины. Финал. «Динамо» (Москва) - «Искра» (Одинцово)

ТВ3

6.00, 8.15 М/ф
6.45 М/с «Вунш-пунш»
7.15 М/с «Мир Бобби»
7.45 М/с «Флинт - детектив во времени»
9.00, 15.00 **Т/с «Баффи - истребительница вампиров»**
10.00 **Х/ф «Перекрестки» (США)**
12.00 Разрушители мифов
13.00, 17.00 **Т/с «Звездные врата»**
14.00, 19.00 **Т/с «Кости»**
16.00 «Упс!»
18.00, 23.00 **Т/с «За гранью возможного»**
20.00 Д/ф «Тайные знаки». «Вещие сны»
21.00 **Х/ф «Смертельная жара» (США)**
0.00 **Х/ф «Охотники за смертью» (Германия)**
2.00 Культ наличности
5.00 Relaks

5 www.5-tv.ru

Петербург – 5-й канал

7.00, 7.35, 8.00, 8.35, 9.00, 9.35, 10.00 «Утро в большой стране»
7.30, 8.30, 9.30, 10.30, 11.30, 14.30, 16.30, 18.30, 22.30 «Сейчас»
7.50, 8.50, 9.50, 13.20, 0.20 «Сейчас о спорте»
10.35 «Живая история»
11.35, 20.40 **Т/с «Бывшая»**
12.35, 1.30 «Сейчас о главном»
13.30 «Гиганты глубин»
13.55 «Потоки лавы»
14.45 «Пороховой заговор»
15.40 «Встречи на Моховой»
16.45 **Т/с «Затерянный мир»**
17.35 **Т/с «Старшеклассники-2»**
18.05 «Дом быта»
18.25, 23.55 «Экстренный вызов 112»
18.45 «Открытая студия»
19.45 **Т/с «Любовь как любовь»**
21.35 **Т/с «Инспектор Морс»**
23.00 «Живая история»
0.40 **Х/ф «Пули над Бродвеем»**
3.20 **Х/ф «Преступление»**
5.00 **Т/с «Фальконе»**

ТЕЛЕНОВОСТИ

Бутафорская церковь стала памятником культуры

На телеканале «Россия» стартовал восьмисерийный сериал «Батюшка». Он — о том, как 40-летний моряк (актер Виктор Павлюченков), далекий от веры, приехал в родное село и решил помочь односельчанам построить церковь. Новое дело в корне меняет всю его жизнь, и он становится батюшкой.

Специально для съемок в деревне Рогозино под Москвой был построен храм, максимально похожий на настоящий.

— Я объехал всю округу, чтобы понять, в каком архитектурном стиле построены соседние церкви, — рассказывает художник-постановщик Владимир Трапезников. — Потом чертежи и эскизы внутреннего убранства храма отправил знакомому батюшке. Он сделал замечания и дал мне несколько дельных советов. А когда мы стали возводить декорацию, местные жители подумали, что строится настоящий храм, — приходили, интересовались, когда церковь вступит в строй. А после окончания съемок попросили не сносить наше сооружение, а оставить им на память.

КОМТЕЛ Кемерово. Городское кабельное телевидение

Кабельное телевидение

Домашний

6.30 «Утренняя зарядка», «Всемирная картинная галерея»
7.00 Домашние сказки
7.30 Жизнь по правилам
8.00 **Т/с «Клон»**
9.00 «Дела семейные»
10.00 Все под контролем
11.00 Лига пациентов
12.00 **Т/с «Даша Васильева. Любительница частного сыска-3»**
13.00 Мир в твоей тарелке
14.00 Все под контролем
15.00 Лига пациентов
16.00 «Дела семейные»
17.00 **Т/с «Наперекор судьбе»**
18.00 **Т/с «Моя жена - ведьма»**
18.30 **Т/с «Доктор Хаус»**
19.30 **Т/с «Клон»**
20.30 Домашние сказки
21.00 **Т/с «Даша Васильева. Любительница частного сыска-3»**
22.00 **Т/с «Она написала убийство»**
23.00 Жизнь по правилам
23.30 **Х/ф «Черемушки»**
1.15 Все под контролем
2.15 **Т/с «Доктор Хаус»**
3.05 Лига пациентов
3.55 **Т/с «Наперекор судьбе»**
4.40 **Т/с «Она написала убийство»**
5.25 Музыка

НАШЕ КИНО

7.30 **Х/ф «НОЧНЫЕ ЗАБАВЫ»**
9.50 **Х/ф «УНИКУМ»**
11.30 **Х/ф «ТРИ ПРОЦЕНТА РИСКА»**
13.00 «Плюс кино»
13.30 **Х/ф «СЛЕДЫ НА СНЕГУ»**
15.30 **Х/ф «НОЧНЫЕ ЗАБАВЫ»**
17.50 **Х/ф «УНИКУМ»**
19.30 **Х/ф «ТРИ ПРОЦЕНТА РИСКА»**
21.30 **Х/ф «СЕМЬ НЕВЕСТ ЕФРЕЙТОРА ЗБРУЕВА»**
23.30 **Х/ф «ОДИССЕЯ КАПИТАНА БЛАДА»**
2.00 **Х/ф «ЧУЖАЯ ЖЕНА И МУЖ ПОД КРОВАТЬЮ»**
3.30 **Х/ф «ВПЕРВЫЕ ЗАМУЖЕМ»**
5.30 **Х/ф «КОСТЁР В БЕЛОЙ НОЧИ»**

TV1000

7.00 **Х/ф «Мы здесь больше не живем»**
9.00 **Х/ф «Мальчишки»**
11.00 **Х/ф «Пастырь»**
13.00 **Х/ф «Королева Марго»**
15.30 **Х/ф «Девушка на мосту»**
17.00 **Х/ф «Сладкая свобода»**
18.50 **Х/ф «Афера»**
21.00 **Х/ф «Императорский клуб»**
23.00 **Х/ф «Меркурий в опасности»**
1.00 **Х/ф «Мститель»**
3.00 **Х/ф «Солдаты фортуны»**
5.00 **Х/ф «Пробуждение смерти»**

DISCOVERY

6.50 Американский чоппер
7.45 Создай мотоцикл
8.40 Как это работает
9.05 Дерзкие проекты
10.00 Рождение самолета
10.25 Наперегонки со временем
11.20 Заезды
12.15 Как это работает
13.10 Головоломы
14.05 Разрушители легенд
15.00 Создай мотоцикл
15.55 Заезды
16.50 Дерзкие проекты
17.45 Рождение самолета
18.10 Наперегонки со временем
19.05 Головоломы
20.00 Из грязи да в князи
21.00 Как это работает
22.00 Американский чоппер
23.00 Разрушители легенд
0.00 Грязная работенка
1.00 Эверест: за гранью возможного
2.00 Чудом спасшиеся
3.00 Виновен или нет?
4.00 Час «Ч»: осада Лимы
5.00 Головоломы
5.55 Эверест: за гранью возможного

РЕТРО-ТВ

10.00, 18.00, 2.00 Анонс программ на день
10.05, 18.05, 2.05 **Х/ф «Узник замка ИФ»**
11.40, 19.40, 3.40 Клуб путешественников
12.45, 20.45, 4.45 **Х/ф «Капитан Немо»**
14.00, 22.00, 6.00 Русский музей. «Русская скульптура»
14.30, 22.30, 6.30 М/ф «Мама для мамонтенка»
14.40, 22.40, 6.40 Очевидное-невероятное. «Альтернатива»
15.40, 23.40, 7.40 **Х/ф «Берег его жизни»**
16.45, 0.45, 8.45 Голубой огонек

РЕН-ТВ

6.00 Музыкальный канал
6.40 Д/ф «НЛО. Русская версия»
7.00 «Рекламный облом»
7.30 **Т/с «Секретные материалы»**
8.30 **Т/с «Друзья»**
9.30 «24»
10.00 «В час пик»
11.00 «Час суда»
12.00 Д/ф «НЛО. Русская версия»
12.30 «24»
13.00 **Х/ф «Граф Монте-Кристо»**
15.35 «Частные истории»
16.00 **Т/с «Секретные материалы»**
17.00 **Т/с «Боец»**
18.00 «В час пик»
19.00 Нарушители порядка
19.30 «24»
20.00 Премьера. «Добей Задорнова!»
21.30 **Х/ф «Святое дело»**
23.55 «Сеанс для взрослых»
2.05 «Не спать!»
3.40 **Т/с «Меня зовут Эрл»**
4.10 «Не спать!»

БИБИГОН

8.30 Есть такая профессия
9.00 М/ф «Грибной дождик»
9.10 **Т/с «Мачеха»**
9.55 **Т/с «Простые истины»**
10.20 «Игра воображения»
10.45 Говорим без ошибок
11.00 Зарядка с чемпионом
11.15 М/ф «Старые знакомые»
11.35 М/с «Принцесса Шехерезада»
12.05 Зарядка с чемпионом
12.15 **Т/с «Своя команда»**
12.45 «Мастер спорта»
13.00 **Т/с «Пиратские острова»**
13.30 М/с «Новые приключения медвежонка Паддингтона»
14.00 **Х/ф «Судьба барабанщика»**
15.00 М/ф «Остров ошибок»
15.35 Говорим без ошибок
15.50 М/ф «Старые знакомые»
16.10 «Игра воображения»
16.40 **Х/ф «После дождичка в четверг...»**
18.00 **Т/с «Простые истины»**
18.25 «Это моя еда»
18.40 М/ф «Приключения кота Леопольда», «Дюймовочка»
19.35 **Т/с «Своя команда»**
20.00 М/с «Новые приключения медвежонка Паддингтона»
20.20 М/ф «Слоненок заболел», «Азбука безопасности»
20.35 «Эмиль из Лённеберги». Телесериал, 6-я серия.
21.00 Энциклопедия. «Пьеро и Арлекин». Поль Сезанн»
21.05 Д/с «Нетронутая природа»
21.35 Плоды просвещения. Петербург: время и место
22.00 **Т/с «Пиратские острова»**
22.30 «Игра воображения». Телевикторина
23.00 **Х/ф «Судьба барабанщика»**
0.05 М/ф «Остров ошибок»
0.30 «Спокойной ночи, малыши!»
0.40 М/с «Принцесса Шехерезада»
1.05 **Т/с «Своя команда»**
1.30 «Есть такая профессия»
1.55 М/ф «Приключения кота Леопольда», «Дюймовочка»
2.40 М/ф «Старые знакомые»
3.00 **Т/с «Эмиль из Лённеберги»**
3.25 Д/с «Нетронутая природа»

ДТВ

6.10 **Т/с «Диагноз: убийство»**
8.00 Удачное утро
8.50 Музыка на ДТВ
8.55 Телемагазин
9.25, 9.40, 9.55, 10.10 М/ф
10.30, 22.00 Самое смешное видео
11.00 **Т/с «Агентство «Алиби»**
11.30, 16.00, 19.30 Судебные страсти
12.30 **Х/ф «Приказано взять живым»**
14.30 **Т/с «Утомленные славой»**
15.00 **Т/с «Крутой Уокер»**
17.00, 23.30 **Т/с «Безмолвный свидетель-2»**
17.30, 0.00 **Т/с «CSI. Место преступления - Лас-Вегас»**
18.30 **Т/с «Мыслить, как преступник»**
20.30, 1.30 Чудеса со всего света
21.30 Каламбур
22.30 Самое невероятное видео
1.00, 2.55 Голые и смешные
2.25 «Карданный вал +»
3.25 **Т/с «Рыцарь дорог»**
4.10 Ночной клуб

Муз-ТВ

6.00 «Наше»
7.00 «Муз-ТВ-хит»
10.00 «Наше»
11.00 «Твой выбор»
12.00 Pro-новости
12.10 М/с «Лола и Вирджиния»
12.30 «Муз-ТВ-хит»
14.00 «Наше»
15.00 «Звезды зажигают»
15.55 **Т/с «Любовь не шоу-бизнес-2»**
16.25 Pro-новости
16.35 «Муз-ТВ-хит»
18.50 «Алфавит»
19.00 «ХИТ лист»
20.00 «Я мечтаю»
20.25 «Полиция моды»
20.55 «Муз-ТВ-хит»
21.20 «Твой выбор»
22.20 Pro-новости
22.30 **Т/с «Любовь не шоу-бизнес-2»**
23.00 «Звездные фабриканты»
23.30 «Я мечтаю»
0.00 «Мультяшка»
0.25 «Испытание верности»
1.00 «Звезды зажигают»
2.00 «Звездные фабриканты»
2.25 Smesh.no
2.50 Pro-новости
3.00 М/с «Улетный trip»
3.35 «Твой выбор»
4.40 «Муз-ТВ-хит»

Первый канал

6.00 Новости
6.10 «Артек»: пионерская сказка»
7.00 **Х/ф «Мама вышла замуж»**
8.30 **Х/ф «Сын за отца»**
10.00 Новости
10.10 **Х/ф «Весна на Заречной улице»**
12.00 Новости
12.20 Михаил Задорнов. «Записки усталого романтика»
14.20 **Х/ф «Бетховен»**
15.50 Весенний концерт
18.40 **Х/ф «Слуга Государев»**
21.00 «Время»
21.20 **Х/ф «Нулевой километр»**
23.00 **Х/ф «Вавилон»**
1.30 **Х/ф «Орлы юриспруденции»**
3.20 **Х/ф «Зардоз»**
5.10 **Х/ф «Поверхность»**

«ВАВИЛОН». США-Мексика, 2006.

Режиссер Алехандро Гонсалес Иньярритy.

В ролях: Гаэль Гарсия Берналь, Брэд Питт, Кейт Бланшетт, Адриана Барраза, Ринко Кикучи и др.

Три драмы, разыгравшиеся на разных материках — в Марокко, Мексике и Японии. Каждая история — это отдельная жизнь... Американская семейная пара Ричард и Сюзан, путешествующая по Марокко, попадает в беду: во время автобусного переезда жена получает огнестрельное ранение в плечо. Пулю из ружья выпустили два местных деревенских мальчишки. До ближайшей больницы несколько часов езды... А на другой стороне Земли двое детей Ричарда и Сюзен, оставленные на попечение няни-мексиканки, отправляются вместе с ней в Мексику на свадьбу ее сына и подвергаются смертельной опасности, нелегально пересекая границу... В Токио глухонемая школьница Чиеко, тяжело переживающая самоубийство матери, пробует достучаться до внешнего мира...

Канал «Россия»

5.55 М/ф «Винни-Пух». «Винни-Пух идет в гости». «Винни-Пух и день забот». «Теремок». «Жил-был пес»
6.50 **Х/ф «Здравствуй и прощай»**
10.45 **Х/ф «Высота»**
10.35 **Х/ф «Когда ее совсем не ждешь»**
14.00 Вести
14.20 **Х/ф «Когда ее совсем не ждешь»**
17.10 «Парад звезд»
19.05 **Х/ф «Я телохранитель»**
20.00 Вести
20.15 **Х/ф «Я телохранитель»**
23.00 **Х/ф «Скалолазка и последний из седьмой колыбели»**
0.55 **Х/ф «Изгоняющий дьявола: Начало»**

Комедия «ЗДРАВСТВУЙ И ПРОЩАЙ». 1972.

Режиссер Виталий Мельников.

В ролях: Олег Ефремов, Михаил Кононов, Людмила Зайцева, Александр Демьяненко, Наталья Гундарева, Виктор Павлов.

...Не повезло Шуре с мужем, — непутевый Митька, оставил ее с тремя детьми и подался в город «за смыслом жизни». Но нет худа без добра: брошенная жена очень приглянулась участковому милиционеру — человеку доброму и сердечному.

«ВЫСОТА». 1957 г.

Режиссер Александр Зархи.

В ролях: Николай Рыбников, Инна Макарова, Геннадий Карнович-Валуа, Василий Макаров, Марина Строженова, Борис Ситко, Сергей Ромоданов, Елена Максимова, Лев Борисов, Леонид Чубаров, Хорен Абрамян.

На строительство комбината приезжает бригада монтажников-верхолазов. Предстоит монтаж домны по новому методу. Кое-кто с перепугу уезжает в командировку, а в целом предложение принято и верхолазы приступают к работе...

ТНТ Кемерово

6.00 М/с «Крутые бобры»
7.00 М/с «Губка Боб Квадратные штаны»
8.00 «Кемерово: инструкция по применению»
8.30 «Мои любимые сказочники»
9.00 М/ф «Каштанка»
10.05 **Х/ф «Три талера»**
13.30 «Интуиция»
19.30 «Кемерово: инструкция по применению»
21.00 «Дом-2. Город любви»
22.00 «Комеди Клаб»
23.00 «Наша Russia»
23.30 «Смех без правил»
0.30 «Секс» с Анфисой Чеховой»
1.00 «Дом-2. После заката»
1.30 «Наши песни»
1.45 **Х/ф «Сказ про Федота-стрельца»**

«КОМЕДИ КЛАБ».

Пэрис Хилтон, опаздывая на очередную тусовку, в спешке положила презервативы в собачку. Казанский и Ярославский вокзалы Москвы стали победителями федеральной программы «Доступное жилье». Николай Дроздов не ходит на прием к стоматологу, потому что у него в дупле зуба живет бельчонок.

«СКАЗ ПРО ФЕДОТА-СТРЕЛЬЦА». Комедия, сказка. Россия, 2002 г.

Режиссер Сергей Овчаров.

В ролях: Константин Воробьев, Андрей Мягков, Владимир Гостюхин, Ольга Пашкова, Наталья Щербакова, Ольга Волкова, Елена Габец, Виктор Сухоруков.

Послал однажды царь Федота-стрельца найти то, чего на свете быть не может. Чтобы, пока стрелец по болотам лазит да ищет это нечто, жениться на его красавице-жене. Но Федот хитрее, чем кажется...

ТВ-Центр - ТВ-Мост

7.15 **Х/ф «Весенние хлопоты»**
8.55 «Живая природа»
9.40 М/ф «Мешок яблок»
10.10 **Х/ф «Королевство кривых зеркал»**
11.30 «События»
11.45 **Х/ф «Человек на своем месте»**
13.40 «Сто вопросов взрослому». Иван Ургант
14.30 «События»
14.45 «Реальные истории». Всей семьей на дачу»
15.25 «Даль великая...» Композитор Евгений Птичкин
16.15 «Мир. Смех. Май». Юмористический концерт
17.30 **Х/ф «Викинг»**
21.00 «События»
21.30 **Х/ф «Железная маска»**
0.05 «События»
0.20 **Х/ф «Свадьба»**
2.35 **Х/ф «Белая графиня»**
5.10 **Т/с «Закон Вольфа»**

«ЧЕЛОВЕК НА СВОЕМ МЕСТЕ». «Мосфильм», 1972 г.

Режиссер Алексей Сахаров.

В ролях: Владимир Меньшов, Анастасия Вертинская, Армен Джигарханян, Лев Дуров, Виктор Авдюшко.

После окончания института Семен Бобров возвращается в родное село и сразу же предлагает свою кандидатуру на пост председателя колхоза. Его мечта — на месте заброшенных деревень выстроить современный агрогородок.

Боевик «ВИКИНГ». Россия, 2006 г.

Режиссер С. Мареев.

В ролях: Евгений Сидихин, Николай Чиндяйкин, Александр Песков.

Начало 90-х. На российской военно-морской базе готовится нелегальная сделка по продаже оружия. Командир атомной подводной лодки Сергей Викентьев, или, как прозвали его друзья, Викинг, получает задание выявить «оборотней» в командном составе базы.

НТВ

6.10 **Х/ф «Васаби»**
7.40 **Х/ф «Астерикс и Обеликс: миссия Клеопатра»**
8.00, 10.00, 13.00, 16.00, 19.00 «Сегодня»
8.20 **Х/ф «Астерикс и Обеликс: миссия Клеопатра»**
10.20 **Х/ф «Старые клячи»**
13.25 **Т/с «Литейный, 4»**
19.35 **Х/ф «Московский жиголо»**
21.30 **Х/ф «Одиннадцать друзей Оушена»**
23.40 «Шансон года-2008»
2.00 **Х/ф «Троянская война»**
3.30 **Т/с «Вероника Марс-2»**
4.25 **Т/с «Нашествие»**
5.05 **Т/с «Джоуи-2»**

«МОСКОВСКИЙ ЖИГОЛО». Россия, 2008 г.

Режиссер Д. Фикс.

В ролях: Сергей Горобченко, Олеся Судзиловская, Андрей Соколов.

После военного училища жизнь у Кости сложилась совсем не так, как мечталось, и он уезжает в Москву на заработки, где встречает своего старинного приятеля Лёню. Тот великолепно устроен. Ездит в дорогом авто, живет в красивой квартире, общается с привлекательными женщинами. Предлагает помочь так же устроиться и Косте...

Комедия «ТРОЯНСКАЯ ВОЙНА». США, 1997.

Режиссер Д. Ханг.

В ролях: Уилл Фрайдли, Дженнифер Лав Хьюитт, Марли Шелтон.

Брэд Кимбел и Лия Джонс росли вместе и учились в одном классе. И, может быть, именно поэтому Брэд привык не обращать на Лию внимания, считая её бесплатным приложением к своей жизни. А, между тем, Лия уже давно оформилась в настоящую красавицу, а главное, она без памяти была влюблена в Брэда. Между тем Брэд бросал страстные взгляды на другую одноклассницу — пустышку Брук Кингсли...

СТС-Кузбасс

6.00 **Х/ф «Антон Иванович сердится»**
7.30 М/ф «Трое на острове»
7.55 М/с «Флиппер и Лопака»
8.20 М/с «Смешарики»
8.30 Телемагазин
8.35 Свежий ветер
9.00 М/ф «Ну, погоди!»
10.00 **Т/с «Папины дочки»**
16.00 Телемагазин
16.05 Год семьи. Очень личное
16.30 **Т/с «Папины дочки», 5 серий**
21.00 **Х/ф «Стюарт Литтл-2»**
22.30 **Х/ф «Фанфан-тюльпан»**
0.20 **Х/ф «Клевый парень»**

Приключенческая комедия «ФАНФАН-ТЮЛЬПАН». Франция, 2003 г.

В ролях: Венсан Перес, Пенелопа Круз, Элен де Фужероль, Дидье Бурдон, Мишель Мюллер, Жан-Поль Дюбуа.

Франция, XVIII век. Молодой красавец Фанфан идет в армию, чтобы избежать насильственной женитьбы и осуществить предсказание цыганки, нагадавшей ему славу воина и невесту королевской крови. На деле откровательная предсказательница оказывается дочерью офицера, вербующего крестьян в армию. Узнав про эту хитрость, Фанфан не отступается от своей мечты и, полный надежд на исполнение предсказаний лжецыганки, встает под королевские знамена...

Вести 24

Каждый час: «Вести. Сейчас», «Вести. Экономика», «Вести. Регион», «Вести. Главные события», «Вести. Интервью», «Вести. Спорт», «Вести. Пресса», «Вести. Культура»

«До сих пор снится, что выхожу в эфир»

— На телевидение я прошла по конкурсу. В 1960 году. Был кастинг, как сейчас говорят. И там было столько народу, что теперь я никогда бы в жизни не осмелилась. Это можно было сделать только в 18 лет. Мы такие смелые в этом возрасте. И я прошла просто чудом. Работала сначала стажером, потом — диктором. С Татьяной Павловной Болотниковой и Галиной Сергеевной Скударновой. Они пришли раньше, и мне было легче работать, потому что уже был опыт. Очень доброжелательные у нас были отношения, не было никаких склок. Никакой ревности абсолютно. Мы и встречались вместе редко. Поэтому, когда встречались, радовались друг другу. Конечно, это было замечательное время. Мы все были молодые. Самый старый у нас был Дмитрий Иванович Култаев, директор студии, — ему было 40 лет. Мы его так боялись! А режиссер Вера Владимировна Снегирева всегда говорила: «Душа человек». Но ей было 50, он к ней, естественно, относился как к старшей. А мы даже мимо кабинета не ходили, обходили стороной. Он смотрел на нас очень суровыми глазами.

— Вы когда себя впервые на экране увидели?

— Поздно, когда уже записывать стали. До этого был живой эфир, все шло с листа. Когда начали записывать, это тоже была проблема — один к одному писали. Передача идет, если ты ошибся в середине, отматывают, и все начинается сначала. Это было хуже живого эфира. Потому что собираешься, как на живой эфир, в середине ты мог оговориться — и все сначала. То, что мы читали за кадром — это было с листа, а в кадре текст нужно было выучить. Но это как-то быстро получалось. А в общем-то, никаких подсказчиков у нас не было. Галина Сергеевна, конечно, была идеальным диктором. У неё память была феноменальная, текст она запоминала — «от» и «до». Не опуская глаз, она могла страницами говорить.

Вот нам приносят папку перед эфиром. Мы были обязаны читать с этого текста ЛИТО, уже со второго экземпляра. Полуслепой такой с машинки текст. Ты смотришь на корочку, где написано, на какой странице что убрать. Редактор пришел, все переначил, стрел наставил со всех сторон. Все исправлено, перечеркано. А свет в лицо бьет, там такие лампы были, глаза сохли. И нам нужно было читать все передачи. Редакторы почему-то не садились за стол. Читали только дикторы. Вот я пришла на работу, мне говорят: «Сегодня заболел ведущий (военный какой-то вел), будешь вести «Служу Советскому Союзу». Сажусь и веду. И сказку на ночь детям прочитай, и новости прочитай. Толстенную пачку приносили. И было какое-то чувство нереальности. Как все это пересмотреть? Главное было — собраться. Вот это у тебя первое — соберись, больше ни о чем не думай, будто у тебя больше ничего нет. Вот отчитала, потом какой-то киножурнал может быть — передышка, и начинай вести вторую. А потом — информационная программа. Да, кстати, всё репетировали. А когда Москва пошла, главный режиссер заставлял нас дежурить по Москве — если вдруг сорвется картинка, сделать объявку. И мы сидели до глубокой ночи. На всякий случай.

— А почему только женщины были дикторами?

— У нас была мужская ставка, но они никак не могли удержаться. А потом я работала режиссером в отделе информации.

— Это вы к мужу ушли в отдел?

— Я занималась своими делами, он — своими, нужно было делать свое дело, и все. Режиссер всегда исходил из снятого материала и текста, который ему дали. Пока не выйдет этот ролик из проявки, не знаешь — качественный ли он. Пишешь под одни планы, а они в проявке уже испорчены. Или оператор снял их не в фокусе. И все это выясняется в последнюю минуту. Режиссер бежит впереди, за ним — монтажница с пленкой, потому что режиссер должен расписаться в журнале за неё. И монтажница пленку по ходу ещё и протирает спиртом. Мы сдаем пленку, я сразу в аппаратную, за пульт, и — пошли новости. Кассету — на аппарат, а она не лезет. Из кинопроекционной кричат: «Бобина бракованная!» Начинаем с другого сюжета, эту пленку на другую бобину перематываем.

— Так вы этого тогда боялись больше всего на работе?

— Больше всего я боялась опоздать. И до сих пор мне снится, что выходить в эфир, а я не одета. И смотрю в текст — не могу прочитать. Что-то там забито, размыто, я не вижу текста, не могу понять, о чем там говорится... Ещё очень сложно было в информационной программе делать субтитры. Оператора написать, редактора, город. Сейчас это одним пальцем делается. А раньше, когда все было снято, писали на черном фоне, художнику отдавали, он писал, и со студийной камерой это снимали. Потом нам поставили какую-то невообразимую машину. Нужно было держать человека около нее, который бы крутил рукой отпечатанную пленку на белой бумаге. Эту пленку то переносит всю, то она гуляет туда-сюда. Потом поставили компьютер, но типа машинки.

Было очень много работы — без просвета. В других редакциях ещё могли себе позволить как-то там иногда расслабиться, а информация — никогда. Садятся монтажницы и отмечают чей-то день рождения.

(Окончание на 18-й стр.).

Кабельное телевидение

Культура

6.30 «Евроньюс»
10.10 Укрощение строптивых
10.40 **Х/ф «Щедрое лето»**
12.00 Легенды мирового кино. Михаил Кузнецов
12.35 **Х/ф «Остров сокровищ»**
14.05 Д/ф «Самое необычное животное в мире - утконос»
15.00 «ЕвропаКонцерт-2008». Прямая трансляция из Большого зала консерватории
17.20 Д/ф «Виталий Мельников. Жизнь и кино»
18.00 **Х/ф «Старший сын»**
20.15 Д/ф «Искусство Фреда Астера»
21.20 Д/ф «Пафос. Место поклонения Афродите»
21.35 Анна Нетребко и Роландо Виллазон в «Театре Елисейских полей»
23.20 **Х/ф «Разум и чувство»**
0.40 Д/ф «Безумные римские императоры». «Калигула и Нерон»
1.40 М/ф «В гостях у деда Евлампия. Супостат»
1.55 Д/ф «Самое необычное животное в мире - утконос»

«ЩЕДРОЕ ЛЕТО». Киевская к/ст., 1950 г.

Режиссер Борис Барнет.

В ролях: Николай Крючков, Михаил Кузнецов, Нина Архипова, Марина Бебутова.

Лирическая музыкальная комедия о жизни колхозников после войны. В центре сюжета — «любовный четырехугольник».

«СТАРШИЙ СЫН». Ленфильм, 1975 г.

Режиссер Виталий Мельников.

В ролях: Евгений Леонов, Николай Караченцов, Наталья Егорова, Михаил Боярский, Светлана Крючкова.

По одноименной пьесе Александра Вампилова.

Спорт

7.20 Автоспорт. Мировая серия. Монца
8.25 «На всех парусах». Йер (Франция)
9.00 Футбол. Премьер-лига. «Спартак» (Москва) - «Москва» (Москва)
11.00 Вести-спорт. Самая свежая информация о главных спортивных событиях в России и в мире
11.10 Стрельба из лука. Кубок мира
11.45 Бадминтон. Клубный чемпионат России. Финал
13.00 Вести-спорт
13.10 Путь Дракона
13.40 Футбол. Лига чемпионов. 1/2 финала. «Челси» (Англия) - «Ливерпуль» (Англия)
15.45 «Самый сильный человек». Чемпионат России по силовому экстриму
16.50 Вести-спорт
17.00 Навстречу чемпионату мира по хоккею
17.15 Футбол. Обзор Лиги чемпионов
18.10 «ЦСКА - 85 лет побед»
20.05 Рыбалка с Радзишевским
20.20 Точка отрыва
20.50 Вести-спорт
21.05 Футбол. Лига чемпионов. 1/2 финала. «Челси» (Англия) - «Ливерпуль» (Англия)
23.10 Дневник чемпионата мира по хоккею
23.25 Вести-спорт. Самая свежая информация о главных спортивных событиях в России и в мире
23.35 Вести-спорт. Местное время
23.45 Футбол. Кубок УЕФА. 1/2 финала. «Зенит» (Россия) - «Бавария» (Германия)
2.40 Футбол. Кубок УЕФА. 1/2 финала. «Фиорентина» (Италия) - «Глазго Рейнджерс» (Шотландия)
4.45 Вести-спорт
4.55 Футбол. Обзор Кубка УЕФА
5.50 Профессиональный бокс. Роки Хуарес (США) против Хосе Эрнандеса (Мексика)

ТВ3

6.00 «Упс!»
7.00, 8.30 М/ф
7.30 М/с «Кот по имени Ик»
8.00 М/с «Секретные материалы псов-шпионов»
9.00 **Т/с «Томми-оборотень»**
10.00 **Х/ф «Сердце дракона. Начало» (США)**
12.00 **Х/ф «Место встречи изменить нельзя», 1-5 с.**
20.00 Д/ф «Тайные знаки»: «Со смертью на ты. Владимир Высоцкий»
21.00 **Х/ф «Пуленепробиваемая» (США)**
23.00 **Т/с «Секретные материалы Стрейнджа», 1 с.**
0.00 **Х/ф «Проклятье Комодо» (США)**
2.00 Культ наличности
5.00 Relaks

Петербург - 5-й канал

7.00 **Х/ф «Красивая жизнь»**
10.40 **Х/ф «Артур и Минипуты»**
12.20 М/ф «Каникулы Бонифация», «Краденое солнце», «Бобик в гостях у Барбоса»
13.05 **Х/ф «Конец атамана»**
15.50 «Жизнь как жизнь»
16.40 **Т/с «Затерянный мир»**
17.40 **Т/с «Старшеклассники-2»**
18.10 «Дом быта»
18.30 «Сейчас»
18.45 **Т/с «Любовь как любовь»**
19.40 **Х/ф «Защита Лужина»**
21.40 «Слабое звено»
22.30 «Сейчас»
22.45 «Живая история»
23.40 «Группировка «Ленинград» Сергея Шнурова». Концерт
0.55 **Х/ф «Правила виноделов»**
3.20 **Х/ф «Ускользающая красота»**

Домашний

6.30 «Всемирная картинная галерея»
7.00 Домашние сказки
7.30 **Х/ф «Черемушки»**
9.15 **Х/ф «Красные дьяволята»**
10.40 **Х/ф «Черт с портфелем»**
12.00 **Х/ф «Веселые ребята»**
13.45 **Х/ф «Танцор диско»**
16.30 **Х/ф «Стервы, или Странности любви», 1, с.2**
18.30 **Т/с «Доктор Хаус»**
19.30 **Т/с «Пуаро Агаты Кристи». «Приключения Джонни Вейверли»**
20.30 Домашние сказки
21.00 **Х/ф «Мы с вами где-то встречались»**
22.45 М/ф «Брак»
23.00 Жизнь по правилам
23.30 **Х/ф «Ночные забавы»**
1.30 **Х/ф «Стервы, или Странности любви», 1, с.2**
3.25 **Т/с «Пуаро Агаты Кристи». «Приключения Джонни Вейверли»**
4.15 **Х/ф «Черт с портфелем»**
5.20 Музыка

«КРАСНЫЕ ДЬЯВОЛЯТА». Грузия, 1923 г.

Режиссер И. Перестиани.

В ролях: А. Давидовский, П. Есиковский, С. Жозеффи, К. Бен-Салим, В. Сутырин, Г. Лейн, Н. Ниров, С. Люкс.

По одноименной повести П. Бляхина. Приключения трех юных разведчиков, бойцов Первой Конной армии.

Комедия «ЧЕРТ С ПОРТФЕЛЕМ». «Мосфильм», 1966 г.

Режиссер В. Герасимов.

В ролях: Н. Румянцева, Н. Волков, С. Крамаров, Л. Дуров, Ю. Медведев, П. Шпрингфельд.

Известный журналист Макаров на один день стал главным редактором газеты...

Музыкальная комедия «ВЕСЕЛЫЕ РЕБЯТА». «Мосфильм», 1934 г.

Режиссер Г. Александров.

В ролях: Л. Утесов, Л. Орлова, М. Стрелкова, Е. Тяпкина, Ф. Курихин.

Рассказ о том, как талантливый музыкант Костя стал дирижером джазового оркестра, а домработница Анюта — певицей.

Трагикомедия «НОЧНЫЕ ЗАБАВЫ». Россия, 1991 г.

Режиссеры: В. Краснопольский, В. Усков.

В ролях: А. Колкунова, И. Алферова, Е. Евстигнеев, А. Филозов, В. Гафт.

Взрослая дочь, возвратившаяся преждевременно домой, застает мать с любовником. Не совсем простые отношения с родительницей подталкивают девушку к тому, чтобы тоже завести любовника, который и разрядит эту семейную драму.

НАШЕ КИНО

7.30 **Х/ф «ОДИССЕЯ КАПИТАНА БЛАДА»**
10.00 **Х/ф «ЧУЖАЯ ЖЕНА И МУЖ ПОД КРОВАТЬЮ»**
11.30 **Х/ф «ВПЕРВЫЕ ЗАМУЖЕМ»**
13.30 **Х/ф «СЕМЬ НЕВЕСТ ЕФРЕЙТОРА ЗБРУЕВА»**
15.30 **Х/ф «ОДИССЕЯ КАПИТАНА БЛАДА»**
17.50 **Х/ф «ЧУЖАЯ ЖЕНА И МУЖ ПОД КРОВАТЬЮ»**
19.00 «Плюс кино»
19.30 **Х/ф «ВПЕРВЫЕ ЗАМУЖЕМ»**
21.30 **Х/ф «КАРАНТИН»**
23.30 **Х/ф «УКРОТИТЕЛЬНИЦА ТИГРОВ»**
1.30 **Х/ф «ПЕРВАЯ ВСТРЕЧА, ПОСЛЕДНЯЯ ВСТРЕЧА»**
3.30 **Х/ф «МАРИЦА»**
4.45 **Х/ф «ХОРИСТКА»**
5.30 **Х/ф «КАРАНТИН»**

TV1000

7.00 **Х/ф «Императорский клуб»**
9.00 **Х/ф «Девушка на мосту»**
11.00 **Х/ф «Сладкая свобода»**
13.00 **Х/ф «Афера»**
15.30 **Х/ф «Пятница, вечер»**
17.00 **Х/ф «San Wa»**
19.00 **Х/ф «Река»**
21.00 **Х/ф «Клуб «Завтрак»**
23.00 **Х/ф «Пробуждение смерти»**
1.00 **Х/ф «Эксперимент»**
3.00 **Х/ф «Мститель»**
5.00 **Х/ф «Малхолланд Драйв»**

DISCOVERY

6.50 Американский чоппер
7.45 Из грязи да в князи
8.40 Как это работает
9.05 Дерзкие проекты
10.00 Рождение самолета
10.25 Наперегонки со временем
11.20 Заезды
12.15 Как это работает
12.45 Как это работает
13.10 Головоломы
14.05 Разрушители легенд
15.00 Из грязи да в князи
15.55 Заезды
16.50 Дерзкие проекты
17.45 Рождение самолета
18.10 Наперегонки со временем
19.05 Грязная работенка
20.00 Грязная работенка
21.00 Грязная работенка
22.00 Грязная работенка
23.00 Грязная работенка
0.00 Грязная работенка
1.00 На месте преступления
2.00 Доктор Дж.
3.00 Виновен или нет?
4.00 Час «Ч»
5.00 Головоломы
5.55 На месте преступления

РЕТРО-ТВ

10.00, 18.00, 2.00 Анонс программ на день
10.05, 18.05, 2.05 **Х/ф «Трест, который лопнул»**
11.10, 19.10, 3.10 Клуб путешественников
12.15, 20.15, 4.15 **Х/ф «Капитан Немо»**
13.25, 21.25, 5.25 Русский музей. «Советская прикладное искусство»
14.00, 22.00, 6.00 Очевидное-невероятное. «Альтернатива»
15.00, 23.00, 7.00 **Х/ф «Берегите женщин»**
16.05, 0.05, 8.05 Кинопанорама. «Советскому кино 70 лет»

РЕН-ТВ

6.00 Утренний музыкальный канал
6.40 Д/ф «Удивительная кухня Камбоджи»
7.30 «Клуб «Белый попугай»
9.00 «Дело техники»
9.10 **Х/ф «Чокнутые!»**
11.00 «Я - путешественник»
11.30 «Очевидец представляет: самое смешное»
12.30 «24». Информационная программа
13.00 «Военная тайна» с Игорем Прокопенко
14.00 **Х/ф «Святое дело»**
16.15 **Х/ф «Приключения солдата Ивана Чонкина»**
20.00 **Х/ф «Бумер»**
22.15 «С.С.С.Р. (Слухи. Скандалы. Сенсации. Расследования.)»
23.20 «Серебряная калоша»
0.50 «Дискотека 80-х»
3.40 **Т/с «Меня зовут Эрл»**
4.05 Ночной музыкальный канал

БИБИГОН

8.30 «Мои любимые сказочники»
9.00 **Х/ф «Каштанка»**
10.05 **Х/ф «Три талера»**
13.30 М/ф «Все псы попадают в рай»
14.50 **Х/ф «Приключения Петрова и Васечкина, обыкновенные и невероятные»**
17.05 **Х/ф «Каштанка»**
18.10 «Звёзды цирка»
19.40 М/ф «Все псы попадают в рай»
21.00 **Х/ф «Три талера»**
0.30 «Спокойной ночи, малыши!»
0.40 М/ф «Все псы попадают в рай»
2.00 «Звёзды цирка»
3.30 М/ф «Петух и краски»

ДТВ

6.10 **Т/с «Диагноз: убийство»**
8.00 Удачное утро
8.50 Музыка на ДТВ
8.55 Телемагазин
9.25, 9.40, 9.55, 10.10, 10.30, 10.45, 10.55, 11.15, 11.30, 11.45 М/ф
12.00 **Х/ф «10, 5», с.1**
13.45 **Х/ф «10, 5», с.2**
15.30 Самое невероятное видео
16.30 Шоу-конкурс красоты «Мисс Dim»
17.35 **Х/ф «Отряд «Дельта»**
19.50 **Х/ф «Отряд «Дельта» 2»**
22.00 **Х/ф «Отряд «Дельта» 3»**
0.00 **Т/с «CSI. Место преступления - Лас-Вегас»**
1.00 Голые и смешные
1.55 **Х/ф «Стеклянный муравейник»**
3.55 Ночной клуб
5.55 **Т/с «Диагноз: убийство»**

Муз-ТВ

6.00 «Наше»
7.00 «Муз-ТВ-хит»
10.00 «Наше»
11.00 «Твой выбор»
12.00 Pro-новости
12.10 «Лола и Вирджиния»
12.30 «Муз-ТВ-хит»
14.00 «Наше»
15.00 «Ближе к звездам»
15.55 **Т/с «Любовь не шоу-бизнес-2»**
16.25 Pro-новости
16.40 «Алфавит»
16.55 «Блонданка в шоколаде»
17.30 «ХИТ лист»
18.30 «FAQ»
19.00 «Звезды зажигают»
20.00 «Я мечтаю»
20.25 «Просто модели»
20.55 «Твой выбор»
21.55 Smesh.no
22.20 Pro-новости
22.30 **Т/с «Любовь не шоу-бизнес-2»**
23.00 «Звездные фабриканты»
23.30 «Я мечтаю»
0.25 Д/с «Богатые и знаменитые»
0.55 «Звезды зажигают»
2.00 «Блонданка в шоколаде»
3.00 Д/с «Азбука секса»
3.35 «Твой выбор»
4.40 «Муз-ТВ-хит»

Кемерово

Первый канал

5.50 Х/ф «Город мастеров»
6.00 Новости
6.10 Х/ф «Город мастеров»
7.30 Играй, гармонь любимая!
8.10 «Лило и Стич». «Дональд Дак представляет»
9.00 Слово пастыря
9.20 Здоровье
10.00 Новости
10.10 «Смак»
10.50 Кумиры. «Марк Бернес. Не только о любви»
12.00 Новости
12.10 «Осторожно - еда!», 1 ч.
13.10 Х/ф «Золото Маккенны»
15.40 Х/ф «Мама вышла замуж»
17.10 Д/ф «Как выбить алименты»
18.00 «Кто хочет стать миллионером?»
19.00 Волшебный мир Дисней. «Суперсемейка»
21.00 «Время»
21.20 «Клуб веселых и находчивых». Высшая лига
23.30 Футбол. VIII тур. «Рубин» - «Спартак»
1.40 Концерт группы «Машина времени»
3.30 Х/ф «Олдбой»
5.30 «Зверинец»

Детектив «ОЛДБОЙ». Южная Корея, 2003.

Режиссер П. Чхан-Ук.

В ролях: Цой Минсик, Ю Чхи-Тхэ, Канг Хе-Чжонг.

1988 год. О Дэ-су, заботливого отца и любящего мужа, похищают прямо перед его домом. Он приходит в себя в странном помещении, представляющем собой импровизированную тюрьму. Дэ-су мучается вопросом «за что», но не находит ответа. Спустя год в новостях он видит репортаж о гибели своей жены. Самое страшное, что убийцей считают его. После пятнадцати лет заточения бедняга, наконец, выходит на свободу, обнаружив, к своему удивлению, в карманах деньги и мобильный телефон...

Канал «Россия»

5.50 Х/ф «Улица полна неожиданностей»
7.10 Х/ф «Верные друзья»
9.00 «Концерт ансамбля «Песняры»
10.40 Х/ф «Властелин колец: братство кольца»
14.00 Вести
14.20 Вести-Кузбасс
14.30 «Аншлаг и компания»
16.25 Х/ф «Катерина»
20.00 Вести
20.15 Х/ф «Катерина»
0.05 Х/ф «Бархатные ручки»
2.00 Х/ф «Ослепленный желаниями»

Комедия «УЛИЦА ПОЛНА НЕОЖИДАННОСТЕЙ». 1957 г.

Режиссер Сергей Сиделев.

В ролях: Леонид Харитонов, Всеволод Ларионов, Георгий Черноволенко, Яков Родос, Джемма Осмоловская, Вера Карпова, Евгений Леонов, Людмила Макарова, Сергей Филиппов, Ольга Порудолинская, Георгий Семенов, Александр А. Орлов, Константин Одашевский.

Возвращающийся навеселе главбух Смирнов забирается в будку регулировщика и нарушает движение транспорта на одной из улиц Ленинграда. Но постовой Вася Шанешкин доставляет в отделение милиции не нарушителя, а вполне порядочного гражданина — кассира стройтреста Воднева, который, ко всему прочему, оказывается отцом его любимой девушки Кати. Вася признает свою вину, но не решается извиниться — и оставляет обиженного наедине с плохими мыслями о советской милиции. Однако молодому сержанту вскоре представится возможность защитить кассира от нападения — и герой выполнит свой долг...

ТНТ Кемерово

6.00 М/с «Крутые бобры»
7.00 М/с «Губка Боб Квадратные штаны»
8.00 «Кемерово: инструкция по применению»
8.30 «От носа до хвоста»
9.00 М/ф «Все псы попадают в рай»
10.20 Х/ф «Приключения Петрова и Васечкина»
12.30 М/ф «Приключения кота Леопольда», «Дюймовочка»
13.30 Д/ф «Красота на экспорт»
15.00 Д/ф «Похудей со звездой»
16.00 Д/ф «Плата за скорость»
17.00 Д/ф «Жизнь после славы»
19.00 «Шопоголики». Шопоголизм - опасная болезнь или полезное хобби?
19.30 «Кемерово: инструкция по применению»
20.00 Д/ф «Девочки-самоубийцы»
21.00 «Дом-2. Город любви»
22.00 «Комеди Клаб»
23.00 «Наша Russia»
23.30 «Убойная лига»
0.30 «Секс» с Анфисой Чеховой»
1.00 «Дом-2. После заката»
1.35 «Наши песни»

«НАША RUSSIA».

Мы живем в самой прекрасной стране на свете, и все остальные страны нам завидуют! Ведь это мы гордимся нашим великим русским языком и выражаем ему «респект»! Это мы придумали срезать катышки с одежды бритвой!

«УБОЙНАЯ ЛИГА».

Вчера на рассвете с Анатолием Вассерманом произошел странный случай: собственный ноутбук напал на него, нашел USB-порт и обогатился знаниями. Те, кто не проходит фэйс-контроль в «Comedy Club», надевают красные футболки и таскают рояль. Сборная России по футболу долго присматривалась к женской сборной по синхронному плаванию...

ТВ-Центр - ТВ-Мост

6.10 Х/ф «Три плюс два»
7.50 «АБВГДейка» Программа для детей
8.20 М/ф
8.30 «Крестьянская застава»
9.00 «Живая природа». Хитрый, как змея»
9.45 Х/ф «Нечаянная радость»
11.30, 14.30 «События»
11.45 Х/ф «Двенадцатая ночь»
13.35 «Отшельник». Георгий Вицин
14.45 «Московские профи». Машинист метро»
15.20 «Скандальная жизнь» с Ольгой Б.»
16.10 «Праздничная страна Михаила Евдокимова»
17.45 Х/ф «Такси»
19.30 «Один против всех». Телеигра
20.30, 23.00 «События»
21.00 Х/ф «Фарт»
23.15 Х/ф «Достать коротышку»
1.10 Т/с «Последний куплет»
3.25 Х/ф «Железная маска»

Комедия «НЕЧАЯННАЯ РАДОСТЬ». 2005 г. Всего 4 серии.

Режиссер М. Фаносян.

В ролях: А. Джигарханян, И. Золотовицкий, Н. Румянцева, В. Титова, М.Яковлева.

В коммунальной квартире в центре Москвы живут старушки-пенсионерки, челночница Зинка и щенок по имени Епифаний. Мечтая стать владелицей квартиры, Зинка устраивает разные провокации...

«ДВЕНАДЦАТАЯ НОЧЬ». «Ленфильм», 1955 г.

Режиссер Ян Фрид.

В ролях: К. Лучко, А. Ларионова, В. Медведев, М. Яншин, Г. Вицин, В. Меркурьев, С. Филиппов, Н. Ургант.

По одноименной комедии В. Шекспира.

НТВ

5.50 Х/ф «Космический джем»
7.05 М/ф
7.30 «Сказки Баженова»
8.00 «Сегодня»
8.20 М/ф
8.50 «Без рецепта»
9.25 «Смотр»
10.00 «Сегодня»
10.20 «Главная дорога»
10.55 «Кулинарный поединок»
12.00 «Квартирный вопрос»
13.00 «Сегодня»
13.20 Т/с «Литейный, 4»
16.00 «Сегодня»
16.20 Т/с «Литейный, 4»
19.00 «Сегодня»
19.35 Профессия - репортер
20.05 «Программа-максимум». Скандалы. Интриги. Расследования
20.55 «Русские сенсации». Информационный детектив
21.50 Х/ф «Двенадцать друзей Оушена»
0.10 «Все сразу!»
0.40 Х/ф «Сломанные цветы»
2.35 Х/ф «В чем дело, док?»
4.25 Т/с «Нашествие»
5.05 Т/с «Джоуи-2»

Комедия «КОСМИЧЕСКИЙ ДЖЕМ». США, 1996 г.

Режиссер Джо Питка.

В ролях: Майкл Джордан, Вейн Найт, Тереза Рэндл, Чарльз Бакли, Магси Богс, Шон Брэдли, Патрик Ювинг, Ларри Джонсон, Билл Мюррей, Ларри Берд.

Выдающийся баскетболист Майкл Джордан решает уйти из баскетбола и перейти в профессиональный бейсбол, а тем временем Босс космического парка развлечений «Гора идиотов» решает добыть для нового аттракциона героев мультсериала. Космические посланники прилетают на землю, чтобы взять в рабство кролика Баггс Банни и его друзей. Но те вызывают пришельцев на баскетбольный матч...

СТС-Кузбасс

6.00 Х/ф «Как остаться в живых?»
7.55 М/с «Флиппер и Лопака»
8.20 М/с «Смешарики»
8.30 Телемагазин
8.35 Кузбасский ковчег
9.00 М/ф «Ну, погоди!»
10.00 М/ф «Маугли»
11.30 Х/ф «Стюарт Литтл-2»
13.00 М/с «Утиные истории»
14.00 М/с «Чародейки»
15.00 М/с «Аладдин»
16.00 Телемагазин
16.05 Снег.Дефиле. Scorpions
16.30 Х/ф «Дети шпионов», «Дети шпионов-2. Остров несбывшихся надежд», «Дети шпионов-3. В трех измерениях»
21.00 Х/ф «Гудзонский ястреб»
23.20 Х/ф «Падение «Черного ястреба»

Комедия «КАК ОСТАТЬСЯ В ЖИВЫХ?». США, 2003 г.

Режиссер Шон МакНамара.

В ролях: Шиа ЛаБеф, Кристи Карлсон Романо, Донна Пескоу.

Стивенсы выигрывают бесплатные путёвки на красивейший остров в Тихом океане. Но как жестоко они заблуждаются, радостно собираясь в дорогу! Стивенсам суждено стать невольными героями нового реалити-шоу на выживание, которое будет транслироваться в прямом эфире национальной телесети!..

Вести 24

Каждый час: «Вести. Сейчас», «Вести. Экономика», «Вести. Регион», «Вести. Главные события», «Вести. Интервью», «Вести. Спорт», «Вести. Пресса», «Вести. Культура»

«До сих пор снится, что выхожу в эфир»

(Окончание. Начало на 16-й стр.).

Нас даже не приглашали никогда, не предлагали ничего, знали, что бессмысленно. И присесть некогда было.

— Но у режиссера информации нет большой оформительской работы?

— У нас хватало забот. Были сюжеты на фотографиях, а когда пошли, нам поставили аппарат со слайдами... Потом его выбросили, но мы намучились. Этот слайд притягивает к себе всю пыль. Замшей протрешь, поставишь в коробочки, пронумеруешь. Поставили в аппарат, кричат: «Первый слайд не идет!», его заклинило просто-напросто. У меня два монитора, я смотрю — должен быть слайд, а его нет. На репетиции прошло, а на эфире нет. А там же текст идет под него в это время. Или на этом слайде волос показался. Во весь экран при таком увеличении.

— Так вы целые сюжеты на этих слайдах делали?

— Да. Были и на слайдах, и на кино сюжеты, и были на фото сюжеты. Вот так работали. Один сюжет на фото, потом — негатив, кричишь, чтобы успели переключить в аппаратной. Это я им говорю, потому что они не знают — негативная или позитивная пленка пойдет. Она же в общем куске, на одной бобине. У меня были четыре студийные камеры, две проекционные, слайды, в студии две камеры стояли на диктора, ещё внешний источник — на Москву перейти. Мониторов было 20 штук. При этом я должна была разговаривать со всеми: за моей спиной сидит звукорежиссер, который смотрит, что я ему скажу. Диктор сидит в студии, которому я должна скомандовать: «Текст, пауза, тихо, текст». С операторами в студии я разговариваю, и глаз не свожу со всех мониторов. В кинопроекционную я должна вовремя сказать — позитив или негатив идет. Вот к этому было очень тяжело привыкнуть.

— Аккуратность, наверное, было главным качеством режиссера информационной программы?

— Да, но в первую очередь, ответственность. Расслабиться нельзя. Особого творчества в информации нет. Нужно быть дисциплинированным, все видеть, все знать, все помнить.

— Наверное, вы в детстве не мечтали всю жизнь бегать с этими бобинами...

— Я хотела быть врачом. Поступила даже в медицинский.

— И работа у вас была, как в операционной...

— Да. 12 лет в информации. Потом я работала в передаче для инвалидов, для пожилых людей. Это была редакция общественно-политического вещания.

Евгения РАЙНЕШ.

Фото **из архива Тамары Алексеевны Митякиной.**

ТЕЛЕНОВОСТИ

На Леру Масскву напали маньяки

26 апреля в 20.00 на СТС снова выйдет в эфир юмористическое шоу «Лига наций». Проект полюбился зрителям оригинальными конкурсами и юмористическими поединками между шестеркой команд из стран бывшего Советского Союза. В этот раз на бой с «цветами наций» вышли гарные хлопцы из Украины. Команда с желто-голубым флагом — одна из самых сильных на проекте. В конкурсе «Подставь звезду» им нет равных! На этот раз они подставляли певицу Леру Масскву. Ее песню «На седьмом этаже» они из лирической превратили в трагическую. И разыграли сцену, как за Лерой гонится маньяк — и догоняет девушку на седьмом этаже. Во время безумного действа Массква пару раз сбивалась на смех и в конце концов чуть не забыла текст. А вообще-то песня «На седьмом этаже» — совсем не про маньяка, а просто про любовь...

КУЛЬТУРА | СПОРТ | ТВ3

Культура

6.30 «Евроньюс»
10.10 Укрощение строптивых
10.40 **Х/ф «Все остается людям»**
12.15 Д/ф «Николай Черкасов»
12.50 **Х/ф «Гензель и Гретель»**
14.05 М/ф «Он попался». «Попался, который кусался!». «Азбука безопасности»
14.30 VII Международный фестиваль «Цирк Массимо»
15.30 Творческий вечер Вячеслава Тихонова в Доме кино
16.20 Легенды мирового кино. Дэвид Селзник
16.45 **Х/ф «Унесенные ветром»**
18.25 Д/ф «Старый город Граца. Здесь царит такое умиротворение»
18.45 «Романтика романса»
19.25 **Х/ф «Дикарка»**
21.10 Д/ф «Жизнь без антракта»
22.00 «Сюрпризы от маэстро Гергиева»
23.20 **Х/ф «Разум и чувство»**
0.40 Д/ф «Безумные римские императоры»
1.40 М/ф «В гостях у деда Евлампия. Гармонь»
1.55 Д/ф «Рассказ одинокого кашалота»

«ВСЕ ОСТАЕТСЯ ЛЮДЯМ». Ленфильм, 1963.
Режиссер Георгий Натансон.
В ролях: Николай Черкасов, Софья Пилявская, Элина Быстрицкая и др.
Известный ученый Дронов, будучи тяжело больным, продолжает работать над созданием нового двигателя, необходимого отечественной космонавтике.

«ДИКАРКА». Россия, 2001 г.
Режиссер Ю. Павлов.
В ролях: Римма Маркова, Сергей Шакуров, Ирина Розанова.
Экранизация одноименной пьесы Александра Николаевича Островского.

Спорт

6.55 «ЦСКА - 85 лет побед»
8.55 Футбол. Кубок УЕФА. 1/2 финала. «Зенит» (Россия) - «Бавария» (Германия)
11.00 Вести-спорт. Самая свежая информация о главных спортивных событиях в России и в мире
11.10 «Сборная России». Игорь Грудин
11.45 Бадминтон. Клубный чемпионат России. Финал
13.00 Вести-спорт
13.10 Вести-спорт. Местное время
13.20 Точка отрыва
13.50 Футбол. Кубок УЕФА. 1/2 финала. «Фиорентина» (Италия) - «Глазго Рейнджерс» (Шотландия)
15.50 «Летопись спорта». Советский баскетбол выходит на международную арену
16.25 Вести-спорт
16.35 Дневник чемпионата мира по хоккею
16.50 Футбол. Кубок УЕФА. 1/2 финала. «Зенит» (Россия) - «Бавария» (Германия)
18.55 Баскетбол. Чемпионат России. Женщины. 1/2 финала
20.40 Вести-спорт
20.50 Футбол России. Перед туром
21.25 Футбол. Премьер-лига. «Шинник» (Ярославль) - «Динамо» (Москва)
23.30 Вести-спорт
23.40 Вести-спорт. Местное время
23.50 Баскетбол. Евролига. Мужчины. «Финал 4-х». 1/2 финала. «Монтепаски» (Италия) - «Маккаби» (Тель-Авив, Израиль)
1.45 Дневник чемпионата мира по хоккею
2.00 Точка отрыва
2.35 Вести-спорт
2.50 Баскетбол. Евролига. Мужчины. «Финал 4-х». 1/2 финала. ЦСКА (Россия) - «Тау Керамика» (Испания)
4.45 Хоккей. Чемпионат мира. Канада - Словения

ТВ3

6.00 «Упс!»
7.00, 8.30 М/ф
7.30 М/с «Кот по имени Ик»
8.00 М/с «Секретные материалы псов-шпионов»
9.00 **Т/с «Томми-оборотень»**
10.00 **Х/ф «Блондинка за углом»**
12.00 «Упс!»
13.00 Д/ф «Городские легенды»
14.00 **Х/ф «Сердце дракона. Начало» (США)**
16.00 **Х/ф «Пуленепробиваемая» (США)**
18.00 Д/ф «Тайные знаки»: «Второе рождение»
19.00 Д/ф «Тайные знаки»: «Екатерина I. Коронованная ворожея»
20.00 Д/ф «Тайные знаки»: «Магическая сила перстней»
21.00 **Х/ф «Трио»**
23.00 **Т/с «Секретные материалы Стрейнджа»**
0.00 **Х/ф «Угроза» (США)**
2.00 Культ наличности
5.00 Relaks

5 www.5-tv.ru

Петербург – 5-й канал

7.00 «Обмануть возраст»
7.55 **Т/с «Мегрэ»**
9.40 **Т/с «Аренда привидений»**
10.10 «Клуб знаменитых хулиганов»
10.55 «Пес в сапогах»Мультфильм
11.15 **Х/ф «Оскар»**
12.50 «Личные вещи»
13.40 «В нашу гавань заходили корабли»
14.45 «К доске»
15.35 «Дом быта»
15.50 «Прогресс»
16.40 **Х/ф «Завтра была война»**
18.30 «Сейчас»
18.45 «Встречи на Моховой»
19.35 **Х/ф «Башмачник»**
21.40 «Слабое звено»
22.30 «Сейчас»
22.45 **Х/ф «Ромео и Джульетта»**
1.20 «Культурный слой»
1.55 **Х/ф «Микки первый»**
3.40 «Классика рока»
4.50 «Голливудская коллекция»

КОМТЕЛ Кемерово ГОРОДСКОЕ КАБЕЛЬНОЕ ТЕЛЕВИДЕНИЕ

Кабельное телевидение

Домашний

6.30 «Всемирная картинная галерея»
7.00 Домашние сказки
7.30 М/ф «Чудеса в решете»
7.50 **Х/ф «Ночные забавы»**
9.50 **Х/ф «Мы с вами где-то встречались»**
11.35 **Х/ф «Это случилось на всемирной ярмарке»**
13.40 **Х/ф «Красная площадь»**
16.30 **Х/ф «Стервы, или Странности любви», 3, с.4**
18.30 **Т/с «Доктор Хаус»**
19.30 **Т/с «Пуаро Агаты Кристи»**
20.30 Домашние сказки
21.00 **Х/ф «Тайна вечной ночи»**
22.30 М/ф «Пес в сапогах»
23.00 Жизнь по правилам
23.30 **Х/ф «Папаши»**
1.15 **Х/ф «Стервы, или Странности любви», 3, с.4**
3.10 **Т/с «Пуаро Агаты Кристи». «Двадцать четыре черных дрозда»**
4.00 **Х/ф «Тайна вечной ночи»**
5.15 Музыка

Мелодрама «ЭТО СЛУЧИЛОСЬ НА ВСЕМИРНОЙ ЯРМАРКЕ». США, 1963 г.
Режиссер Н. Таурог.
В ролях: Э. Пресли, Дж. О`Брайэн, Г. Локвуд, В. Тиу.
Герой Элвиса Пресли и его приятель по азартным играм попадают во множество разнообразных ситуаций, как в воздухе, так и на земле. Большая часть действия происходит в 1962 году на ярмарке в Сиэттле и его окрестностях.

«ТАЙНА ВЕЧНОЙ НОЧИ». Фантастика. «Мосфильм», 1956 г.
Режиссер Д. Васильев.
В ролях: И. Переверзев, К. Барташевич, М. Астангов, Д. Столярская, Е. Измайлова.
На дне Тихого океана произошел взрыв, в результате которого подводная растительность начала быстро расти. Ученый Денисов предполагает, что это происходит под воздействием радиоактивного облучения после взрыва. На дне обнаружено растение, обладающее защитными свойствами против радиации…

Комедия «ПАПАШИ». Франция, 1983 г.
Режиссер Ф. Вебер.
В ролях: П. Ришар, Ж. Депардье, А. Дюпре, М. Омон, Р. Бланш.
На поиски сбежавшего от матери семнадцатилетнего подростка отправляются два друга ее бурной молодости. Каждый считает беглеца своим сыном…

НАШЕ КИНО

7.30 **Х/ф «УКРОТИТЕЛЬНИЦА ТИГРОВ»**
9.30 **Х/ф «ПЕРВАЯ ВСТРЕЧА, ПОСЛЕДНЯЯ ВСТРЕЧА»**
11.30 **Х/ф «МАРИЦА»**
12.45 **Х/ф «ХОРИСТКА»**
13.30 **Х/ф «КАРАНТИН»**
15.30 **Х/ф «УКРОТИТЕЛЬНИЦА ТИГРОВ»**
17.30 **Х/ф «ПЕРВАЯ ВСТРЕЧА, ПОСЛЕДНЯЯ ВСТРЕЧА»**
19.30 **Х/ф «МАРИЦА»**
20.45 **Х/ф «ХОРИСТКА»**
21.30 **Х/ф «УХОДЯ - УХОДИ»**
23.00 «Плюс кино»
23.30 **Х/ф «ПОСТАРАЙСЯ ОСТАТЬСЯ ЖИВЫМ»**
1.30 **Х/ф «ОБРЫВ»**
3.50 **Х/ф «КУДА ИСЧЕЗ ФОМЕНКО?»**
5.30 **Х/ф «УХОДЯ - УХОДИ»**

TV1000

7.20 **Х/ф «Клуб «Завтрак»**
9.00 **Х/ф «Пятница, вечер»**
11.00 **Х/ф «San Wa»**
13.00 **Х/ф «Река»**
15.00 **Х/ф «Ze фильм»**
17.00 **Х/ф «Одинокие»**
19.00 **Х/ф «Октябрьское небо»**
21.00 **Х/ф «What Rats Won't Do»**
22.30 **Х/ф «Малхолланд Драйв»**
1.00 **Х/ф «Настоящая МакКой»**
3.00 **Х/ф «Эксперимент»**
5.00 **Х/ф «Психоз»**

DISCOVERY

6.50 Грязная работенка
7.45 Грязная работенка
8.40 Как это работает
9.05 Дерзкие проекты
10.00 Рождение самолета
10.25 Наперегонки со временем
11.20 Заезды
12.15 Как это работает
13.10 Головоломы
14.05 Разрушители легенд
15.00 Крутой тюнинг
15.55 Заезды
16.50 Дерзкие проекты
17.45 Рождение самолета
18.10 Наперегонки со временем
19.05 Головоломы
20.00 Пятая передача
21.00 Из чего это сделано?
22.00 Американский чоппер
23.00 Разрушители легенд
0.00 Грязная работенка
1.00 Головоломы
2.00 Американские колымаги
3.00 Выжить любой ценой
4.00 Час «Ч»
5.00 Головоломы
5.55 Грязная работенка

РЕТРО-ТВ

10.00, 18.00, 2.00 Анонс программ на день
10.05, 18.05, 2.05 Х/ф «Трест, который лопнул»
11.15, 19.15, 3.15 Клуб путешественников
12.15, 20.15, 4.15 Х/ф «Капитан Немо»
13.25, 21.25, 5.25 Русский музей. «Советская скульптура»
14.00, 22.00, 6.00 М/ф «Приключения Мюнхгаузена. Меткий выстрел»
14.10, 22.10, 6.10 Очевидное-невероятное. «Слово о Вернадском»
15.10, 23.10, 7.10 М/ф «Солнечный зайчик»
15.20, 23.20, 7.20 Х/ф «Берегите женщин»
16.25, 0.25, 8.25 Кинопанорама

РЕН-ТВ

6.00 Утренний музыкальный канал
6.40 Д/ф «Первобытные охотники»
7.30 «Клуб «Белый попугай»
9.10 «Кулинарные штучки»
9.25 **Х/ф «Дом со скидкой»**
11.30 «Очевидец представляет: самое смешное»
14.00 **Х/ф «Бумер»**
16.15 **Х/ф «Приключения солдата Ивана Чонкина»**
20.00 **Х/ф «Жмурки»**
22.15 **Х/ф «Олигарх»**
0.50 «Сеанс для взрослых». Фильм «Жар секса»
2.45 «Ночь с «Рекламным обломом»
4.45 Ночной музыкальный канал

БИБИГОН

8.30 «От носа до хвоста»
9.00 **Х/ф «Руслан и Людмила»**
10.15 М/ф «Приключения Запятой и Точки»
10.30 «Советы профессора Чайникова»
11.00 «Няня Аня»
11.10 «Большой повар, маленький повар»
11.35 «Навигатор»
12.00 «Ступени». Телевикторина
12.55 **Т/с «Пиратские острова»**
13.50 «Есть такая профессия»
14.20 «Космический корабль «Земля»
14.40 **Х/ф «Властелин колец: братство кольца»**
17.25 М/ф «Серая Шейка», «В стране невыученных уроков»
18.05 Мультфильмы
18.25 **Х/ф «Гензель и Гретель»**
19.40 «От носа до хвоста»
20.10 М/ф «Победитель»
21.30 М/ф «Сказка о рыбаке и рыбке»
22.00 «Навигатор»
22.30 «Советы профессора Чайникова»
23.00 **Х/ф «Руслан и Людмила»**
0.15 М/ф «Приключения Запятой и Точки»
0.30 «Спокойной ночи, малыши!»
0.40 **Т/с «Пиратские острова»**
1.30 М/ф «Победитель»
2.50 М/ф «В стране невыученных уроков»
3.10 «Ступени». Телевикторина

ДТВ

8.00 Удачное утро
8.50 Музыка на ДТВ
9.00, 9.30 Звериные шуточки
10.00 Тысяча мелочей
10.20 Неотложная помощь
10.30, 10.40, 10.55, 11.10, 11.30, 11.45, 12.00, 12.15 М/ф
12.30, 13.00 Т/с «Агентство «Алиби»
13.30 **Х/ф «Стеклянный муравейник»**
15.30, 23.00 Самое захватывающее видео
16.30 **Х/ф «Приказано взять живым»**
19.30 Жулики
20.00, 20.25 Самое смешное видео
21.00, 2.00 Территория призраков
22.00 Чудеса со всего света
0.00 **Т/с «CSI. Место преступления - Лас-Вегас»**
0.55 **Т/с «Отряд «Антитеррор»**
3.00 **Т/с «Лас-Вегас»**
3.55 **Т/с «Вспомнить все»**
4.50 Ночной клуб

Муз-ТВ

6.00 «Наше»
7.00 «Муз-ТВ-хит»
10.00 «Наше»
11.00 «Твой выбор»
12.00 «Муз-ТВ-хит»
14.00 «Наше»
15.00 Smesh.no
15.25 «Pro-кино» с А. Разыграевым
15.55 **Т/с «Любовь не шоу-бизнес-2»**
16.25 «Pro-обзор»
16.55 «Блондинка в шоколаде»
17.25 «Звезды зажигают»
18.25 «Страшно красивые-3. Врачебные тайны»
19.25 «Я мечтаю»
22.00 «Премия Муз-ТВ 2003»
2.00 «Блондинка в шоколаде»
3.00 Д/с «Азбука секса»
3.30 «Твой выбор»
4.40 «Муз-ТВ-хит»

НОВОСТИ ТЕАТРА

Райкин опозорил уважаемую газету

В Москве в музыкальном театре имени Станиславского и Немировича-Данченко состоялась 14-я церемония вручения национальной премии «Золотая маска». На суд жюри было представлено около 60 спектаклей, а число номинантов на премию оказалось рекордным — 136!

Вел церемонию Дмитрий Певцов, преобразившийся в булгаковского Воланда. Призы вручали известные актеры Евгений Стеблов, Чулпан Хаматова, Евгений Стычкин, Евгения Добровольская, Георгий Тараторкин.

«Золотую маску» за «Лучшую мужскую роль в театре драмы» получил Константин Райкин. Актер и худрук театра «Сатирикон» честно признался, что не ожидал получить премию:

— Я только вчера читал рецензию на мою работу. В одной уважаемой газете было написано, что у меня никчемный «Король Лир», что ничего нового в спектакле нет и главная роль чуть ли не «слизана» с других постановок… Спасибо коллегам, что хотя бы они по достоинству оценили мою работу!

Приз за «Лучшую женскую роль в театре драмы» вручили молодой актрисе Ирине Пеговой — за главную роль в спектакле «Рассказ о счастливой Москве» (Театр под руководством Олега Табакова). Это уже вторая «Золотая маска» Ирины. Три года назад она получила эту престижную награду за роль в спектакле «Дядя Ваня».

— Отвезу «маску» к маме в Нижегородскую область — я туда все свои награды отправляю! — сказала счастливая актриса.

Кемерово

Первый канал

6.00 Новости
6.10 **Х/ф «Амнистия»**
7.40 «Армейский магазин»
8.20 «Клуб Микки Мауса». «Ким 5+»
9.10 «Умницы и умники»
10.00 Новости
10.10 «Непутевые заметки»
10.30 Пока все дома
11.20 «Фазенда»
12.00 Новости
12.10 «Осторожно - еда!»
13.10 **Х/ф «Когда деревья были большими»**
15.00 Бенефис Юрия Гальцева и Геннадия Ветрова
17.00 **Т/с «Охота на Изюбря»**
18.50 Концерт Ильи Резника
21.00 «Время»
21.20 Концерт Ильи Резника. Продолжение
22.40 Что? Где? Когда? Финал
23.50 **Х/ф «Цена измены»**
1.40 **Х/ф «Помеченный смертью»**
3.10 **Х/ф «Исчезновение»**

Триллер «ЦЕНА ИЗМЕНЫ». США-Великобритания, 2005.

Режиссер Микаэль Хофстрем.

В ролях: Клайв Оуэн, Дженнифер Энистон, Венсан Кассель.

Жизнь менеджера рекламного агентства Чарльза Шайна размеренна и спокойна. Каждое утро он садится на восьмичасовой поезд до Манхэттена и едет на работу, оставляя дома жену Дину и 13-летнюю дочь Эмми, больную диабетом. Но в один прекрасный день Чарльз опаздывает на свою электричку и знакомится с обворожительной попутчицей Люсиндой. Поначалу их легкий флирт выглядит вполне невинно, но вскоре отношения перерастают в страстный роман. Чарльз не подозревал, что тот момент, когда он решил завести с Люсиндой интрижку, станет для него роковым, и вся дальнейшая жизнь превратится в один сплошной кошмар...

Канал «Россия»

6.00 Доброе утро, Россия!
7.30 «Студия «Здоровье»
8.00 Вести
8.10 Вести-Кузбасс
8.20 «Военная программа»
8.45 «Утренняя почта»
9.25 «Субботник»
10.05 «Вокруг света»
11.00 Вести
11.10 Телемагазин
11.15 Урожайные грядки
11.40 Наших показывают! К 50-летию телевещания в Кузбассе
11.55 Снег. Дефиле. SCORPIONS
12.20 «Сто к одному»
13.05 **Х/ф «Властелин колец: две крепости»**
14.00 Вести
14.20 Вести-Кузбасс
14.30 **Х/ф «Властелин колец: две крепости». Продолжение**
17.00 «50 блондинок. Интеллектуальное шоу»
18.05 «Субботний вечер»
20.00 Вести
20.20 «Танцы со звездами». Сезон-2008
22.15 **Х/ф «Властелин колец: возвращение короля»**
2.05 **Х/ф «Шанхайские рыцари»**

Комедийный боевик «ШАНХАЙСКИЕ РЫЦАРИ». Великобритания-США, 2000 г.

Режиссер Дэвид Добкин.

В ролях: Джеки Чан, Оуэн Уилсон и др.

Продолжение суперудачного комедийного боевика «Шанхайский полдень» с участием Джеки Чана. Чона Уэнга и Роя О'Бэннона ждут новые свершения! Расследование загадочного убийства отца Чона приводит двух приятелей в столицу Англии — Лондон. Сестричку Чона Линн (Фэнн Вонг) следы преступления выводят на тайный заговор, целью которого является убийство английской королевской фамилии — однако никто не хочет этому верить! С помощью инспектора Скотланд-Ярда и лондонских мальчишек Чон пытается вычислить убийцу...

ТНТ Кемерово

6.00 М/с «Крутые бобры»
7.00 М/с «Губка Боб Квадратные штаны»
8.30 «Наши песни»
8.50 «Бинго-ТВ»
9.00 «Дом-2. Город любви»
10.00 «Такси»
19.30 «Кемерово: инструкция по применению»
20.00 «Такси»
21.00 «Дом-2. Город любви»
22.00 «Знай-ка!»
22.30 **Х/ф «Веселые истории»**
23.55 М/ф «Рок ку-ка-реку»
1.05 «Дети природы»

«ТАКСИ».

Здесь платят не за проезд водителю, а за интеллект пассажиру. Целый день зрители ТНТ будут находиться в приятной компании самой дружелюбной отечественной передачи, все игроки которой все равно останутся в выигрыше. Ведь даже если они не выиграют денег — они проедут часть своего пути бесплатно.

«ВЕСЕЛЫЕ ИСТОРИИ». СССР, 1962 г. Киностудия им. М. Горького.

Режиссер Вениамин Дорман.

Сценарий Виктора Драгунского.

В ролях: Николай Гринько, Сергей Мартинсон, Вадим Захарченко, Анатолий Кубацкий, Юрий Медведев, Тамара Логинова, Георгий Тусузов, Кисляров Миша, Кекиш Саша, Фоминцина Надя, Дружинина Лена.

Дениска Кораблев — главный герой этой веселой детской комедии. Вечные участники всех его шалостей и похождений — его сверстник Мишка и маленькие Леночка и Аленка.

Они, как и все дети, любят цирк и зоопарк, но не любят манную кашу и домоуправа, который вечно следит за ними и мешает исполнять во дворе всевозможные цирковые номера.

ТВ-Центр - ТВ-Мост

5.30 **Х/ф «Человек на своем месте»**
7.35 «Фактор жизни»
8.00 «Дневник путешественника»
8.30 «Православная энциклопедия». Человек и его вера»
9.00 «Живая природа». Миссисипский аллигатор»
9.45 **Х/ф «Нечаянная радость»**
11.30, 14.30, 17.30 «События»
11.40 **Х/ф «По собственному желанию»**
13.05 «Приглашает Борис Ноткин»
13.35 «Фабрика мысли»
14.45 «Подпись генерала Суслопарова». Фильм Леонида Млечина
15.40 **Х/ф «Ларец Марии Медичи»**
17.45 «Петровка, 38»
17.55 «История государства Российского»
18.10 Д/ф «Потерянный «Мир»
19.05 **Т/с «Травести»**
21.00, 23.35 «События»
21.30 **Х/ф «Пуаро Агаты Кристи»**
23.50 VII Московский Пасхальный фестиваль. Благотворительный гала-концерт
1.10 **Т/с «Расставание»**
2.55 **Х/ф «Двенадцатая ночь»**
4.45 «Москва слезам не верит». Нелли и Иосиф Кобзон
5.20 М/ф

Мелодрама «ПО СОБСТВЕННОМУ ЖЕЛАНИЮ». «Мосфильм», 1973 г.

Режиссер Э. Гаврилов.

В ролях: Е. Киндинов, И. Печерникова, Б. Чирков, А. Кавалеров.

В школе он хотел стать поэтом и любил девушку, мечтавшую о балетной сцене. Когда они встретились вновь, она работала артисткой эстрады, а он кузнецом. Не сбылась ни одна мечта, кроме мечты о любви...

НТВ

5.50 **Х/ф «Бес»**
7.20 М/ф
7.30 «Дикий мир»
8.00 «Сегодня»
8.15 Лотерея «Золотой ключ»
8.45 «Их нравы»
9.25 «Едим дома»
10.00 «Сегодня»
10.20 «Quattroruote». Программа про автомобили
10.55 «Авиаторы»
11.25 **Х/ф «Тихий дон»**
13.00 «Сегодня»
13.25 **Х/ф «Тихий Дон»**
16.00 «Сегодня»
16.20 **Х/ф «Тихий Дон»**
19.00 «Сегодня»
19.40 «Чистосердечное признание»
20.05 «Главный герой» с Антоном Хрековым
21.10 **Х/ф «Миссия невыполнима»**
23.15 «Quattroruote». Программа про автомобили
23.45 **Х/ф «Шоу герлз»**
2.10 **Х/ф «Московский жиголо»**
4.05 **Т/с «Нашествие»**
4.50 **Т/с «Джоуи-2»**
5.35 Профессия - репортер

Остросюжетный фильм «ШОУ ГЕЛЗ». США, 1995 г.

Режиссер Пол Верхувен.

В ролях: Элизабет Беркли, Кайл Маклаклен, Гленн Пламмер, Джина Гершон, Роберт Дэви, Лин Туччи.

Танцовщица Номи мечтает о звездной карьере в Лас-Вегасе, где крутятся бешеные деньги, а ставки больше, чем жизнь. Вход наверх, в опасный мир шоу-бизнеса, ей открывает успешная, влиятельная Кристал — прима самого известного шоу в Лас-Вегасе. И Номи вступает, наконец, в отчаянную борьбу за славу, путь к которой невозможен без предательств и сексуальных партнеров, приближенных к властным структурам.

СТС-Кузбасс

6.00 **Х/ф «Дорогой Фрэнки»**
7.55 М/с «Флиппер и Лопака»
8.20 М/с «Смешарики»
8.30 Телемагазин
8.35 Свежий ветер
9.00 М/с «Том и Джерри»
9.15 «Самый умный»
11.00 **Х/ф «Гудзонский ястреб»**
12.50 М/с «Том и Джерри»
13.00 М/с «Чип и Дейл спешат на помощь»
14.00 М/с «Скуби Ду»
15.00 М/с «Геркулес»
16.00 Телемагазин
16.05 В наших интересах
16.30 «Самый умный. Бюст»
18.30 «6 кадров»
18.40 **Х/ф «Пятый элемент»**
21.00 **Х/ф «Как отделаться от парня за 10 дней»**
23.00 «Хорошие шутки»

Драма «ДОРОГОЙ ФРЭНКИ». Великобритания, 2004 г.

Режиссер Ш.Ауэрбах.

В ролях: Эмили Мортимер, Джек МакЭлоун, Мэри Риггэнс, Шарон Смолл, Кэти Мерфи.

Это история девятилетнего Фрэнки и его мамы Лиззи, переезжающих с места на место, сколько мальчик себя помнит. Мать хочет защитить сына от правды...

Вести 24

Каждый час: «Вести. Сейчас», «Вести. Путешествия», «Вести. Главные события», «Вести. Интервью», «Вести. Ракурс», «Вести. Спорт», «Вести. СНГ», «Вести. Без галстука», «Вести. ТЭК», «Космос», «Вести. Медицина», «Вести. Экономика», «Вести. События недели»
22.00 «Вести – Кузбасс. События недели»
22.40 «Наших показывают!». К 50-летию телевещания в Кузбассе

Продается КУН для МТЗ, ЮМТЗ, Т-40 (ПКУ-0,8) цена 67000 р., КУН ПФ-1, цена 120000 р. КУН для Т-25, цена 35000 р. КУН (ПКУ-0,8) - без гидравлики -цена 31000 р.
8-902-997-70-69 8-962-798-94-59

ПРОДАМ

Холодильники «Бирюса», «Индезит», «LG», «Стинол» оптом (заводская цена + 5%) и в розницу (+ 10%). Другую бытовую технику: стиральные машины, электроплиты, телевизоры, пылесосы, посуду и т.д. Низкие цены. Доставка. Адрес: ул. Рутгерса, 34, маг. «Быттехника», без выходных. Тел. 64-23-11.

Насосы: «Малыш», «Ручеек», «Водолей», «Кама», «Агидель», «Водомет» «Гном», дренажники и шланги. Парники, тачки садовые, секаторы, соковарки, соковыжималки российские, сушилки для ягод и грибов. Сепараторы, инкубаторы, зернодробилки. Масляные радиаторы, тепловентиляторы, камины, обогреватели «Доброе тепло», «Чудо-печи» (обогреватель на солярке) и тепловые пушки. Электроплиты «Мечта», «Тайга», 1- 2- 3- конфорочные с духовкой, газовые плиты «Лысьва» и «Гефест». Электромясорубки, чайники, утюги, электропрялки, электровафельницы, электросковороды. Блинницы, жаровни, мантоварки, сковороды, казаны чугунные. Стиральные машинки «Малютка», «Фея», мини — «Вятка», центрифуги. Электробензопилы (цепи), дрели, перфораторы, болгарки, электрорубанки, сварочные аппараты, станки деревообрабатывающие, бетономешалки и др. инструмент. Рынок «Привоз», павильоны №10, 77, тел. 39-13-31. ТСК «Блеск», павильон №20. Тел. 8-901-616-1326. «Социальный рынок», ячейка №7.

Дрова хвойные и березовые с доставкой. Тел.: 51-47-79, 59-37-75.

Племенной молодняк кроликов. Тел.: 8-906-989-7661, 8-3842-607-266.

Пчелосемьи. Новостройка Кемеровского района, тел. 8-950-591-8413.

Склад в Топках 2487 кв. м, базу в Шишино. Тел. 8-903-944-7002.

Полугорный велосипед «Нордвей» (21 скорость, 1 сезон, Норвегия) — 3,7 т. р., детскую коляску «зималето» (Германия, 4 положения, б/у 6 мес.) — 1600 руб., слуховой заушный аппарат, 1 год, — 1,6 т. р., цветной телевизор «Самсунг» (51 см, б/у 3 года) — 2,5 т. р. Тел. 8-906-927-7627.

Металлический гараж в Ленинском районе в охраняемом гаражном кооперативе (3х2 м, высота ворот — 1,9 м, металл — 3 мм), можно на вывоз, цена — 18 тыс. руб. Кирпичный погреб в районе ост. «Мебельная фабрика». Цена — 15 т. р. Возможна оплата за 2-3 раза. Тел. 8-905-916-8796.

Пчелы. Тел. 8-960-915-4267.

К-701, Т-130, тел. 8-905-902-2362.

Бензиновые колонки «Нара», б/у, грузовой автомобиль — «ГАЗ-3307», фургон, 1993 г. в., отличное состояние, недорого. Тел. 8-905-914-1515.

КУПЛЮ

Для инвалида (фенилкетонурия) белковый гидролизат (лапрофены, тетрафен, ФКЦ-3, ХР Максамум). Тел.: 8-950-591-0798, 8-904-376-5783.

Предметы старины, тел.: 51-98-86, 8-923-611-8434.

УСЛУГИ

Ремонт холодильников на дому. Услуги сертифицированы. «Бирюса», «Стинол», «ДЭУ» и др. Город-пригород. Тел. в Кемерове: 73-33-80, 8-903-943-5264. Свво №001925854.

Ученик Довженко доктор Бридко В.В. избавит от алкогольной зависимости за один сеанс. Прием пациентов: с 18 по 29 июня, с 13 по 24 августа. Справки по тел. 28-87-83, пр. Кузнецкий, 83а, каб. 215 (рядом с автовокзалом). Лиц. №4201000341 от 11.09.2006 г.

Английский язык-репетиторство, контрольные работы. Опытный педагог, тел. 8-903-944-17-90.

Качественный ремонт телевизоров. Гарантия, скидки. Город-пригород, тел. 33-04-32.

Ремонт любых холодильников: «Бирюса», «Стинол», импортные, промышленные. Гарантия. Тел.: 33-24-11, 8-904-372-1113.

Оценка всех видов собственности. Тел. 8-923-495-0166.

УТЕРИ

Утерянный студенческий билет №4383, выданный 1 сентября 2005 года Кемеровским государственным профессионально-педагогическим колледжем на имя Килина Кирилла Александровича, считать недействительным.

Общество с ограниченной ответственностью «Компания Лотер», ИНН 4205124741, ОГРН 1074205004477, уведомляет все заинтересованные лица, что утерянные свидетельства о государственной регистрации юридического лица, серия 42 №002756380, свидетельство о постановке на учет российской организации по месту нахождения, серия 42 №002744382, указанного общества, считать недействительными в связи с утерей.

Общество с ограниченной ответственностью «Сад Ко», ИНН 4205039550, ОГРН 10242006911283, уведомляет все заинтересованные лица, что утерянные свидетельства о государственной регистрации юридического лица, серия 42 №001927991, свидетельство о постановке на учет российской организации по месту нахождения, серия 42 №002502935, а также учредительные документы указанного общества, считать недействительными в связи с утерей.

Утерянную печать ИП Копачева А.П., свидетельство ОГРН 304424004300207, считать недействительной.

СОБОЛЕЗНОВАНИЕ

В связи со смертью ветерана Великой Отечественной войны Зинкевич Анастасии Ивановны совет, правление Кемеровского областного союза потребительских обществ выражают искренние соболезнования родным и близким.

КУЛЬТУРА | СПОРТ | ТВ3 | КОМТЕЛ Кемерово Городское кабельное телевидение

Кабельное телевидение

Культура

6.30 «Евроньюс»
10.10 Библейский сюжет
10.40 **Х/ф «За витриной универмага»**
12.15 «Кто в доме хозяин»
12.50 **Х/ф «Весёлые истории»**
14.15 М/ф «Терем-теремок»
14.25 Путешествие натуралиста
14.55 «Вечерний свет». Ада Роговцева
15.35 «Звери на арене»
16.20 Легенды мирового кино. Оливия де Хэвиленд
16.45 **Х/ф «Унесенные ветром»**
18.45 Магия кино
19.25, 2.40 Д/ф «Ицукусима. Говорящая природа Японии»
19.45 Юбилей Аркадия Инина. Линия жизни
20.35 **Х/ф «Отцы и деды»**
22.00 Новости культуры
22.25 **Х/ф «Принцесса воров»**
23.50 Д/ф «Тайна саламандры»
0.45 Антонио Карлос Жобим. Концерт-босанова
1.40 М/ф «В гостях у деда Евлампия. Жабенок»
1.55 Д/ф «Огненное зерно. История о перце»

«ОТЦЫ И ДЕДЫ». К/ст. им. М. Горького, 1982.

Режиссер Ю. Егоров.

В ролях: Анатолий Папанов, Валентин Смирнитский, Алеша Ясулович, Галина Польских, Николай Трофимов, Евгений Лазарев.

Комедия о мужчинах трех разных поколений — деде, сыне и внуке, их взаимоотношениях, интересах и привязанностях.

«ПРИНЦЕССА ВОРОВ». Великобритания, 2001 г.

Режиссер П. Хьюитт.

В ролях: Дэвид Баррас, Малком Макдауэлл, Ханна Кресуэлл, Кира Найтли, Дел Синнот.

Романтическая история дочери Робина Гуда, продолжающей дело своего отца.

Спорт

6.55 Хоккей. Чемпионат мира. Россия - Италия
9.40 Профессиональный бокс. Роки Хуарес (США) против Хосе Эрнандеса (Мексика)
10.50 Вести-спорт. Самая свежая информация о главных спортивных событиях в России и в мире
11.00 Футбол. Премьер-лига. «Рубин» (Казань) - «Спартак» (Москва)
13.00 Вести-спорт. Самая свежая информация о главных спортивных событиях в России и в мире
13.10 Вести-спорт. Местное время
13.15 Дневник чемпионата мира по хоккею
13.30 Хоккей. Чемпионат мира. США - Латвия
15.50 «Сборная России». Евгений Коротышкин
16.25 Вести-спорт. Самая свежая информация о главных спортивных событиях в России и в мире
16.35 Хоккей. Чемпионат мира. Канада - Словения
19.00 Баскетбол. Евролига. Мужчины. «Финал 4-х». 1/2 финала. ЦСКА (Россия) - «Тау Керамика» (Испания)
20.55 Вести-спорт
21.05 Футбол. Журнал Лиги чемпионов
21.40 Хоккей. Чемпионат мира. Россия - Италия
0.05 Вести-спорт. Самая свежая информация о главных спортивных событиях в России и в мире
0.20 Вести-спорт. Местное время
0.30 Дневник чемпионата мира по хоккею
0.55 Хоккей. Чемпионат мира. Белоруссия - Швеция
3.25 Хоккей. Чемпионат мира. Германия - Финляндия
5.55 Вести-спорт. Самая свежая информация о главных спортивных событиях в России и в мире

ТВ3

6.00 «Упс!»
7.00, 8.30 М/ф
7.30 М/с «Кот по имени Ик»
8.00 М/с «Секретные материалы псов-шпионов»
9.00 **Т/с «Томми-оборотень»**
10.00 **Х/ф «Приключения Шерлока Холмса и доктора Ватсона». «Сокровища Агры», 1 и 2 с.**
13.00 Мистика звезд
14.00 **Х/ф «Анкор, еще анкор!»**
16.00 **Х/ф «Трио»**
18.00 Д/ф «Гибель адмиралов»
19.00 Д/ф «Городские легенды»
20.00 Д/ф «Тайные знаки»: «Заговоренная скрипка Страдивари»
21.00 **Х/ф «Меч Александра» (Япония)**
23.00 **Т/с «Секретные материалы Стрейнджа»**
0.00 Другое кино
0.15 **Х/ф «Бешеная»**
2.15 Культ наличности
5.00 Relaks

5 канал

Петербург – 5-й канал

7.00 «Палитры»
7.30 «Билет в приключение»
8.00 М/с «Попай - моряк»
8.25 «Подозреваемый». Программа для детей
8.55 **Х/ф «Пес, который остановил войну»**
10.30 **Х/ф «Тайны мадам Вонг»**
12.15 «Энергичные люди». Ток-шоу
13.00 «Наболевший вопрос»
13.50 **Х/ф «Громовержец Виннету»**
15.40 «Люди встречаются...»
16.45 **Х/ф «Транссибирский экспресс»**
18.30 «Сейчас»
18.45 «Фильм о фильме»
19.40 **Х/ф «Искры из глаз»**
22.30 «Сейчас»
22.55 «Слабое звено»
23.40 **Х/ф «Бункер»**
2.40 «5 песен на Пятом»
3.30 **Х/ф «Новый Франкенштейн»**

Домашний

6.30 «Всемирная картинная галерея»
7.00 Домашние сказки
7.30 М/ф «Чуня»
7.45 **Х/ф «Папаши»**
9.30 «В мире животных»
10.30 Полевые работы
11.00 Друзья моего хозяина
11.30 Цветная революция
12.00 **Х/ф «Танцор диско»**
14.45 Заграничные штучки
15.00 Спросите повара
15.30 «Мать и дочь»
16.30 **Х/ф «Стервы, или Странности любви», 5, 6 с.**
18.30 **Т/с «Доктор Хаус»**
19.30 **Т/с «Пуаро Агаты Кристи». «Квартира на четвертом этаже»**
20.30 Домашние сказки
21.00 **Х/ф «Дом, в котором я живу»**
23.00 Жизнь по правилам
23.30 **Х/ф «За витриной универмага»**
1.15 **Х/ф «Стервы, или Странности любви», 5, 6 с.**
3.10 **Т/с «Пуаро Агаты Кристи». «Квартира на четвертом этаже»**
4.00 **Х/ф «Дом, в котором я живу»**
5.35 Музыка на «Домашнем»

«ДОМ, В КОТОРОМ Я ЖИВУ». Кинороман. К/ст им. М. Горького, 1957 г.

Режиссеры: Л. Кулиджанов и Я. Сегель.

В ролях: М. Ульянов, В. Телегина, Н. Елизаров, Е. Матвеев.

1935 год. Новый дом на окраине Москвы заселяется новоселами. С этого начинается простой сюжет о судьбах людей разных профессий и увлечений...

Комедия «ЗА ВИТРИНОЙ УНИВЕРМАГА». «Мосфильм», 1955 г.

Режиссер С. Самсонов.

В ролях: С. Дружинина, А. Кузнецов, И. Дмитриев, Н. Медведева, М. Дроздовская, О. Анофриев.

Заведующий секцией готового платья столичного универмага Михаил Крылов отказывается принимать некачественные костюмы швейной фабрики, которую возглавляет Анна Андреева. Конфликт между ними обостряется после решения суда в пользу универмага. Но когда жулики попытались опорочить Крылова, Андреева пришла к нему на помощь. Между ними возникла симпатия, а потом и любовь...

НАШЕ КИНО

7.30 **Х/ф «ПОСТАРАЙСЯ ОСТАТЬСЯ ЖИВЫМ»**
9.30 **Х/ф «ОБРЫВ»**
11.50 **Х/ф «КУДА ИСЧЕЗ ФОМЕНКО?»**
13.30 **Х/ф «УХОДЯ - УХОДИ»**
15.30 **Х/ф «ПОСТАРАЙСЯ ОСТАТЬСЯ ЖИВЫМ»**
17.30 **Х/ф «ОБРЫВ»**
19.50 **Х/ф «КУДА ИСЧЕЗ ФОМЕНКО?»**
21.30 **Х/ф «ДОСТОЯНИЕ РЕСПУБЛИКИ»**
23.45 **Х/ф «ЖИВЁТ ТАКОЙ ПАРЕНЬ»**
1.30 **Х/ф «НЕБЕСА ОБЕТОВАННЫЕ»**
3.35 **Х/ф «ОЧЕНЬ ВАЖНАЯ ПЕРСОНА»**
5.00 **Х/ф «НАШ ПАПА МАЙОНЕЗ»**
5.30 **Х/ф «ДОСТОЯНИЕ РЕСПУБЛИКИ»**

TV1000

7.00 **Х/ф «What Rats Won't Do»**
9.00 **Х/ф «Ze фильм»**
11.00 **Х/ф «Одинокие»**
13.00 **Х/ф «Октябрьское небо»**
15.00 **Х/ф «Человек, который знал слишком много»**
17.00 **Х/ф «Веревка»**
19.00 **Х/ф «Окно во двор»**
21.00 **Х/ф «Головокружение»**
23.10 **Х/ф «Психоз»**
1.00 **Х/ф «24 часа»**
3.00 **Х/ф «Настоящая МакКой»**
5.00 **Х/ф «Шестнадцать свечей»**

DISCOVERY

6.50 Американский чоппер
7.45 Пятая передача
8.10 Пятая передача
8.40 Из чего это сделано?
9.05 Дерзкие проекты
10.00 Создавая будущее
10.55 Мега-стройки
11.50 Из чего это сделано?
12.15 Из чего это сделано?
12.45 В мире машин
13.10 Оружие будущего
14.05 Головоломы
15.00 Махинаторы
15.30 Махинаторы
15.55 Пятая передача
16.25 Пятая передача
16.50 Создавая будущее
17.45 Мега-стройки
18.40 Из чего это сделано?
19.05 Из чего это сделано?
19.35 В мире машин
20.00 Из грязи да в князи
21.00 Оружие будущего
22.00 Головоломы
23.00 Американские колымаги
0.00 Вперед, в Дакар
1.00 Американский чоппер
2.00 Создание хотродов
3.00 Нефтяные вышки
4.00 Эверест
5.00 Чудом спасшиеся
5.25 Чудом спасшиеся
5.55 Из грязи да в князи

РЕТРО-ТВ

10.00, 18.00, 2.00 Анонс программ на день
10.05, 18.05, 2.05 Х/ф «Трест, который лопнул»
11.10, 19.10, 3.10 Клуб путешественников
12.15, 20.15, 4.15 Х/ф «Тимур и его команда»
13.20, 21.20, 5.20 Пока все дома
13.55, 21.55, 5.55 М/ф «Малиновое варенье»
14.05, 22.05, 6.05 Золотой шлягер
14.50, 22.50, 6.50 Х/ф «Выше радуги»
16.00, 0.00, 8.00 Кинопанорама. «Мастера советского кино»

РЕН-ТВ

6.00 Утренний музыкальный канал
6.50 Д/ф «Безобразие красоты»
7.20 **Х/ф «Олигарх»**
10.00 **Т/с «Таинственные знаки»**
18.00 **Х/ф «Жмурки»**
20.15 **Т/с «Беглец из преисподней»**
23.00 «Наши рекорды»
0.00 «Мировой бокс. Восходящие звезды России»
1.00 «Сеанс для взрослых». Фильм «Запретные тайны»
2.40 Д/ф «Безобразие красоты»
3.10 Ночной музыкальный канал

БИБИГОН

9.00 **Х/ф «Руслан и Людмила»**
10.05 М/ф «Баранкин, будь человеком!»
10.30 «Мои любимые сказочники»
11.00 «Космический корабль «Земля»
11.10 «Большой повар, маленький повар»
11.35 «Знай-ка!»
12.00 Д/с «Дети природы»
12.55 **Т/с «Пиратские острова»**
13.50 «От носа до хвоста»
14.20 «Няня Аня»
14.35 «Большой повар, маленький повар»
15.00 М/с «Победитель»
16.20 «Мои любимые сказочники»
16.50 **Х/ф «Веселые истории»**
18.10 **Х/ф «Властелин колец: две крепости»**
21.10 Д/с «Дети природы»
22.00 «Знай-ка!»
22.30 «От носа до хвоста».
23.00 **Х/ф «Руслан и Людмила»**
0.05 М/ф «Баранкин, будь человеком!»
0.30 «Спокойной ночи, малыши!»
0.40 **Т/с «Пиратские острова»**
1.30 Мультфильмы
2.15 **Х/ф «Властелин колец: возвращение короля»**

ДТВ

8.00 Удачное утро
8.50 Музыка на ДТВ
9.00, 9.30 Звериные шуточки
10.00 Тысяча мелочей
10.20 Медицинское обозрение
10.30, 10.40, 10.55, 11.10, 11.30, 11.45, 12.00, 12.15 М/ф
12.30, 13.00 Т/с «Агентство «Алиби»
13.30 **Х/ф «Магма»**
15.30, 23.00 Самое захватывающее видео
16.30 **Х/ф «На Дерибасовской хорошая погода, или На Брайтон-Бич опять идут дожди»**
18.30 **Т/с «Шпионы и предатели»**
19.30 Смешная реклама
20.00, 20.25 Самое смешное видео
21.00, 2.00 Территория призраков
22.00 Чудеса со всего света
0.00 **Т/с «CSI. Место преступления - Лас-Вегас»**
0.55 **Т/с «Отряд «Антитеррор»**
3.00 **Т/с «Лас-Вегас»**
3.55 **Т/с «Вспомнить все»**
4.50 Ночной клуб

Муз-ТВ

6.00 «Наше»
7.00 «Муз-ТВ-хит»
10.00 «Наше»
11.00 «Муз-ТВ-хит»
14.10 «Твой выбор»
15.05 «Zoom»
15.35 «Стилистика»
16.05 **Т/с «Любовь не шоу-бизнес-2»**
17.00 «Полиция моды»
17.25 «Звезды зажигают»
18.25 «FAQ»
19.00 «Звезды под прицелом»
20.00 «Испытание верности»
20.30 «Просто модели»
21.00 Smesh.no
21.30 «Звездные фабриканты»
22.00 «Ближе к звездам»
22.25 **Т/с «Любовь не шоу-бизнес-2»**
23.30 «InterАктив чарт»
0.30 Smesh.no
1.00 «Pro-кино» с А. Разыграевым
1.30 «Звезды зажигают»
2.30 «Твой выбор»
3.40 «Муз-ТВ-хит»

Сестры по шоколаду

Две «блондинки в шоколаде» — Ксения Собчак и Пэрис Хилтон — признались, что они родственницы

В Москве в главном кинотеатре страны «Пушкинский» прошла третья церемония вручения премии «Кинонаграды MTV 2008». Выбирали лучших в 14 номинациях, и еще одну киношную хлопушку (так выглядит эта награда) вручали как «Признание поколения».

Шествие звезд по красной дорожке открывали песней «Красивая жизнь» группы «Бандэрос». Церемонию не испортили даже холодная погода и дождь — от него гостей защищал навес. Актрисы и певицы, улыбаясь, шествовали по дорожке в платьях с открытой спиной или с декольте, а потом накидывали пальто или шубы и отогревались коктейлями.

Некоторые звезды предстали в новом облике. Так, солистка группы «Город 312» Ая кроссовки и джинсы поменяла на серое мини-платье с декольте и туфли на шпильках. Катю Лель из стильной романтической особы Сергей Зверев превратил в «Сергея Зверева-2» — с умопомрачительной прической, в сверкающем платье и туфлях на платформе.

Андрей Малахов, сопровождавший маму Ксении Собчак Людмилу Нарусову, напротив, решил не эпатировать публику и одет был, и вел себя предельно скромно.

Тимати привлек всеобщее внимание, появившись на красной дорожке голым по пояс. Певец гордо демонстрировал разрисованное татуировками тело, и только под конец, уже у самого входа, натянул майку от Дениса Симачева с надписью «Ничё святова».

На пять минут заехал на церемонию Филипп Киркоров вместе со своей протеже Ани Лорак (девушка будет представлять на «Евровидении» Украину). Пара успела засветиться перед телекамерами и после короткой пробежки по красной дорожке покинула мероприятие: у Филиппа Бедросовича в этот день был запланирован сольный концерт, и остаться на саму церемонию он не мог...

(Продолжение на 22-й стр.).

Первый канал

5.00 «Доброе утро»
9.00 Новости
9.05 «Малахов+»
10.20 «Модный приговор»
11.20 «Контрольная закупка»
12.00 Новости
12.20 **Т/с «Убойная сила»**
13.20 «Детективы»
14.00 Другие новости
14.30 «Понять. Простить»
15.00 Новости
15.20 «Любовь с летальным исходом»
16.00 **Т/с «Огонь любви»**
17.00 «Федеральный судья»
18.00 Вечерние новости
18.20 Жди меня
19.10 «След»
20.00 **Т/с «Принцесса цирка»**
21.00 «Время»
21.30 **Т/с «Разведчики. Последний бой»**
22.30 «Охотники на манья-ков»
23.30 Ночные новости
23.50 Владимир Познер и Иван Ургант в проекте «Одноэтажная Америка»
0.50 «Гении и злодеи»
1.20 **Х/ф «8 мм»**
3.20 **Х/ф «Потерянные сокровища»**

Триллер «8 ММ». США, 1999.

Режиссер Джозл Шумахер.

В ролях: Николас Кэйдж, Хоакин Феникс, Джеймс Гандолфини, Питер Сторман, Энтони Хилд, Крис Бауэр, Кэтрин Кинер, Майра Картер, Эми Мортон.

Частный детектив Том Уэлсс приступает к расследованию непростого дела. Его нанимательница — жена недавно умершего богатого и всеми уважаемого бизнесмена. Разбирая бумаги мужа, пожилая женщина обнаружила в сейфе 8-мм кинопленку, на которой запечатлено жестокое убийство юной девушки. Теперь вдова хочет непременно выяснить, кто был заказчиком этого фильма, а также имя автора и личность жертвы. Все это и должен выяснить Том…

Канал «Россия»

5.55 **Х/ф «Ход конем»**
7.30 «Сельский час»
8.00 Вести
8.10 Вести-Кузбасс
8.20 «Диалоги о животных»
8.55 «Вся Россия»
9.10 «Смехопанорама»
10.05 «Сам себе режиссер»
11.00 Вести
11.10 Вести-Кузбасс. События недели
11.50 «Городок». Дайджест
12.20 **Х/ф «Простая история»**
14.00 Вести
14.20 Вести-Кузбасс
14.30 «Фитиль №176»
15.15 «Честный детектив»
15.50 «Смеяться разрешается»
18.05 **Т/с «Женщина без прошлого»**
19.00 **Т/с «Родные люди»**
20.00 Вести
20.15 **Т/с «Побег»**
22.35 **Х/ф «Возвращение Титаника»**
1.40 **Х/ф «Пустить под откос»**

«ХОД КОНЕМ». 1962. Режиссёр Татьяна Лукашевич.

В ролях: Борис Кузнецов, Савелий Крамаров, Афанасий Кочетков, Михаил Пуговкин, Анатолий Папанов, Татьяна Пельтцер, Виктор Хохряков, Юрий Белов, Станислав Чекан, Николай Бармин, Людмила Карауш, Антонина Кончакова, Владимир Пицек, Владимир Липпарт, Евгения Мельникова, Петр Савин, Николай Сморчков.

Пятнадцатилетний Алешка Левшин, мечтающий стать таким же классным трактористом, как передовик Шугай, из-за возраста не допускается к работам в колхозе, где он намерен прожить всю жизнь. Но у него есть взрослый друг — прицепщик Колька Лопатин, который давно мечтает о беззаботной городской жизни. Лешка идет на безобидную хитрость — и по документам друга поступает в училище механизаторов, а Колька едет в город к Лешкиному дяде...

ТНТ Кемерово

6.00 **Т/с «Любовь и тайны Сансет Бич»**
6.55 «Глобальные новости»
7.00 «Такси»
7.30 М/с «Ох уж эти детки!»
8.00 «Кемерово: инструкция по применению»
8.30 «Необъяснимо, но факт»
9.30 **Т/с «Саша+Маша»**
10.00 **Т/с «Счастливы вместе»**
11.00 М/с «Приключения Джимми Нейтрона, мальчика-гения»
11.30 М/с «Жизнь и приключения робота-подростка»
12.00 М/с «Шоу Рена и Стимпи»
12.30 М/с «Детки подросли»
13.00 М/с «Тотал спайс»
13.30 «Такси»
14.00 «Женская лига»
14.30 «Дом-2. Live»
15.35 **Х/ф «Отпуск за свой счет»**
18.00 **Т/с «Счастливы вместе»**
19.00 «Такси»
19.30 «Кемерово: инструкция по применению»
20.00 **Т/с «Счастливы вместе»**
21.00 «Дом-2. Город любви»
22.00 **Х/ф «Куклы»**
0.10 «Дом-2. После заката»
0.40 **Т/с «Саша+Маша»**
1.10 «Наши песни»
1.25 **Т/с «Возвращение в Эдем»**

Романтическая комедия «ОТПУСК ЗА СВОЙ СЧЕТ». СССР-Венгрия, 1981 г.

Режиссер Виктор Титов.

В ролях: Людмила Гурченко, Игорь Костолевский, Александр Ширвиндт, Лия Ахеджакова, Ольга Мелихова.

Провинциальная девушка Катя мчится в Москву за своим любимым, инженером Юрой, наобещавшим ей золотые горы, чтобы узнать, что он к ней совершенно безразличен. В отличие от его друга, венгра Ласло...

ТВ-Центр - ТВ-Мост

6.00, 8.00 «Настроение»
7.05 «Это модно»
7.20 «Знаки-зодиаки»
7.25 Музыкальный канал
7.40 «Имена. Именины»
7.45 «Капитал»
8.30, 11.30 «События»
8.45, 11.15, 1.25 «Петровка, 38»
8.55 «История государства Российского»
9.10 **Х/ф «Командир корабля»**
11.45 «Улица твоей судьбы». Трудные дети»
13.10 **Х/ф «Агент в мини-юбке»**
14.30 «События»
14.45 «Марш-бросок»
15.20 М/ф
15.35 **Т/с «Закон Вольфа»**
16.30 «Новое «Времечко»
17.30 «События»
17.55 «Деловая Москва»
18.20 «Стройность без запретов»
18.45 «Капитал»
19.00 «Видимости»
19.15 «Имена.Именины»
19.20 «Это модно»
19.30 «Знаки-зодиаки»
19.35 Движение разрешено
19.55 «В центре внимания»
20.30 «События»
21.00 **Х/ф «Парадиз»**
22.55 «Доказательства вины»
23.50 «События»
0.05 Чемпионат мира по автогонкам в классе кузовных автомобилей
1.35 **Т/с «Закон Вольфа»**
2.35 **Х/ф «Фарт»**
4.30 **Т/с «По собственному желанию»**

«КОМАНДИР КОРАБЛЯ». Киевская киностудия, 1954 г.

Режиссёр Владимир Браун.

В ролях: Михаил Кузнецов, Анатолий Вербицкий, Людмила Соколова, Борис Смирнов, Евгений Ташков, Евгений Моргунов, Нина Крачковская.

Только что окончившего академию Андрея Высотина назначают командиром корабля «Державный». Герой вызывает на соревнование командира другого судна своей флотилии, в жену которого был когда-то влюблён...

НТВ

6.00 «Сегодня утром»
8.15 «Русское лото»
8.40 **Т/с «Государственная граница». Фильм 1-й**
10.00 «Сегодня»
10.20 **Т/с «Государственная граница». Фильм 1-й**
11.40 **Т/с «Государственная граница». Фильм 2-й**
13.00 «Сегодня»
13.25 **Т/с «Государственная граница». Фильм 2-й**
14.40 **Т/с «Адвокат»**
15.30 «Обзор. Чрезвычайное происшествие»
16.00 «Сегодня»
16.40 **Т/с «Возвращение Мухтара»**
18.30 «Обзор. Чрезвычайное происшествие»
19.00 «Сегодня»
19.40 **Т/с «Афганский призрак»**
21.35 **Т/с «Закон и порядок»**
22.40 «Сегодня»
23.05 **Т/с «Семнадцать мгновений весны»**
1.55 «Футбольная ночь»
2.30 **Х/ф «Догвилль»**
5.35 **Т/с «Джоуи-2»**

«ДОГВИЛЛЬ». Нидерланды-Швеция-Германия-Великобритания-Франция-Финляндия-Норвегия-Дания-США, 2003 г.

Режиссер Ларс Фон Триер.

В ролях: Николь Кидман, Харриет Андерссон, Лорен Бэколл, Жан-Марк Барр, Пол Беттани, Блейр Браун, Джеймс Каан, Патриция Кларксон, Джереми Дэвис, Бен Газзара, Филип Бэйкер Холл и др.

США, 1930-е годы. Юная Грэйс, не желая жить с отцом-гангстером, скрывается в Скалистых горах и оказывается в городке Догвилле. Городок настолько мал, что все его жители хорошо знают друг друга. Дав ей приют, они потребовали, чтобы Грэйс работала на них, и она соглашается на все условия, искренне доверяя этим, как ей поначалу кажется, добрым и отзывчивым людям. Но с течением времени запросы жителей Догвилля начинают расти…

СТС-Кузбасс

6.00 М/с «Человек-паук»
6.55 М/с «Смешарики»
7.00, 10.30, 17.00 **Т/с «Моя прекрасная няня»**
7.30 Включайся
8.30 В наших интересах с Людмилой Филаткиной
8.55 Телемагазин
9.00 Истории в деталях
9.30 **Т/с «Кто в доме хозяин?»**
10.00 «Галилео»
11.00 **Т/с «Джек-пот для Золушки»**
13.00 М/ф «Серый Волк & Красная Шапочка»
13.30 Другие новости
13.50 Дорога к храму
14.05 В наших интересах с Людмилой Филаткиной
14.30 М/с «Приключения Джеки Чана»
15.00 М/с «Чокнутый»
15.30 М/с «Школа волшебниц»
16.00 **Т/с «Сабрина - маленькая ведьма»**
16.30 «Галилео»
17.30 **Т/с «Тайны Смоллвиля»**
18.30 **Т/с «Папины дочки»**
19.30 Телемагазин
19.35 Другие новости
20.00 **Т/с «Я лечу»**
21.00 **Т/с «Кто в доме хозяин?»**
21.30 **Х/ф «Я люблю неприятности»**
23.50 «6 кадров»
0.00 Другие новости
0.25 Рек-тайм
0.30 «Слава богу, ты пришел!»

Вести 24

Каждый час: «Вести. Сейчас», «Вести. Путешествия», «Вести. Главные события», «Вести. Интервью», «Вести. Ракурс», «Вести. Спорт», «Вести. СНГ», «Вести. Без галстука», «Вести. ТЭК», «Космос», «Вести. Медицина», «Вести. Экономика»,«Вести. События недели»

(Продолжение. Начало на 21-й стр.).

Сестры по шоколаду

Пэрис

Главная звезда церемонии Пэрис Хилтон приехала к «Пушкинскому» под руку со своей русской подругой дизайнером Кирой Пластининой (полгода назад по особому приглашению заморская дива уже приезжала на показ к Кире). Надо отметить, что все платья, в которых Пэрис в этот вечер поднималась на сцену, были из магазина Пластининой.

В самом начале церемонии неожиданно выяснилось, что у Пэрис Хилтон есть родственники в России. Вышедшая на сцену Ксения Собчак рассказала удивительную историю: что когда-то в России родились девочки-близняшки. Но их разлучили: одну увезли в Америку, а вторую оставили здесь. И теперь они, спустя годы, впервые встретятся. Под шквал аплодисментов на сцене появилась Хилтон и обняла Собчак.

— Это она сейчас Пэрис, а раньше была Лариской, — доверительно сообщила залу Ксения. — У нас с ней много общего: мы обе любим деньги. И посмотрите, как мы похожи!

Кстати, и раньше девушек постоянно сравнивали. И не только потому, что Пэрис в русскоязычной версии фильма «Блондинка в шоколаде» говорила голосом Ксении. А потом из Ксюши сделали «русскую блондинку в шоколаде». Но нужно отдать должное и нашей телеведущей, и заморской гостье — на сей раз обе вели себя очень скромно. Никаких экстравагантных выходок, никакой нецензурной брани, и вообще — обе были трезвыми, как стеклышки!

— Мне Ксюша очень понравилась, она милая девушка, — призналась нам после церемонии Пэрис. — Да, я и не подозревала, что у меня здесь есть сестра!

Впрочем, Пэрис нравится не только Ксения Собчак, но сама Москва.

— У вас особая архитектура, — говорит Хилтон. — Красная площадь и собор Василия Блаженного великолепны! Я люблю Россию!

Церемония

Вели церемонию Дмитрий Нагиев и Маша Малиновская. Кстати, глядя на Машу, любой мог убедиться, что все сообщения в СМИ о «95 процентах ожогов», которые девушка якобы получила недавно в солярии — ложь и провокация: ровная кожа с легким безупречным загаром, и никаких намеков на ожоги.

В этом году церемония отличалась от прошлогодних своей скромностью и душевностью. Никаких пошлых шуток, издевок не было и в помине. Даже «сексуальный террорист» Нагиев ни с кем ни разу не поцеловался! Правда, Жанна Фриске, вручавшая приз в номинации «лучший поцелуй» (его получили Денис Никифоров, Елена Панова за свой страстный поцелуй в фильме «Бой с тенью-2: Реванш»), нам потом призналась, что ей организаторы церемонии предлагали поцеловаться с другим участником церемонии вручения — актером Сергеем Астаховым.

— Но я наотрез отказалась, — заявила Жанна. — Хватит уже, нацеловались!

«Прорывом года» стал Гарик Харламов, получивший заветную хлопушку за «Самый лучший фильм».

— Я этот приз отдам Лизе Боярской, которая соревновалась в этой же номинации со мной, — заявил Харламов за кулисами. — Я сам болел за нее и считаю, что так будет справедливо…

Впрочем, потом то ли забыл, то ли передумал — так и увез хлопушку с собой.

В номинации «Лучшая мужская роль» победил Сергей Безруков — за роль в фильме «Ирония судьбы: Продолжение».

— Честное слово, это какая-то ирония судьбы! — удачно скаламбурил артист.

За «лучшую женскую роль» в фильме «Инди» хлопушку вручили Алене Бабенко.

— Мне вдвойне приятно получить сегодня этот приз! — сообщила радостная Алена. — Из Кемерова прилетел мой отец, он сейчас в зале, и мне было очень приятно услышать из его уст: «Дочка, ты молодец!»…

Добро побеждает

В главной номинации «Самый лучший фильм» за награду боролись «12», «Монгол» «Самый лучший фильм», «Бой с тенью-2: Реванш»… Но победила «Ирония судьбы: Продолжение».

Поднявшись на сцену «Пушкинского», продюсер картины — генеральный директор Первого канала Константин Эрнст с грустью произнес:

— К сожалению, с нами нет двух участников фильма. Режиссер картины Тимур Бекмамбетов доделывает свой фильм в Лос-Анджелесе, а Костя Хабенский снимается в фильме «Чудо» под Псковом… Нам приятно, что самый ценный приз достался именно нам. Мы снимали фильм о том, что добро всегда побеждает. И я хочу посвятить эту победу супруге Кости — Насте Хабенской. Пусть она выздоравливает быстрее — мы все этого очень хотим!

Валерия ХВАЩЕВСКАЯ.
Фото **Вадима Невареных.**

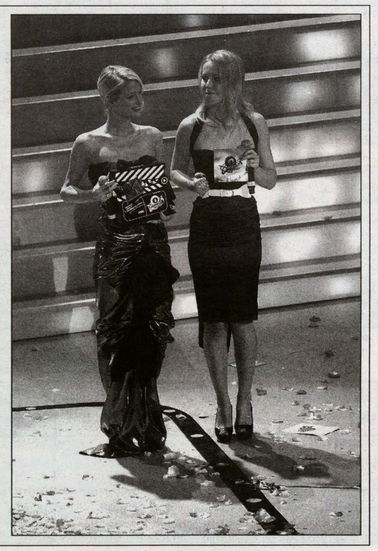

Культура

6.30 «Евроньюс»
10.00 Новости культуры
10.20 «В главной роли...»
10.50 **Х/ф «Отцы и деды»**
12.15 Д/ф «Иван Лапиков. Баллада об актере...»
12.55 **Х/ф «За что?»**
15.30 Д/ф «Алтайские кержаки». «БИБИГОН»
16.00 М/с «Новые приключения медвежонка Паддингтона»
16.20 **Х/ф «Кащей Бессмертный»**
17.25 Д/ф «Фернан Магеллан»
17.35 Д/с «Нетронутая природа». «Рожденный жить на деревьях»
18.00 «Его величество конферансье. Борис Брунов»
18.40 Собрание исполнений. Дирижер Евгений Светланов
19.30 Новости культуры
19.50 «Мелодия стиха»
19.55 Д/ф «Загадки древности. Атлантида: пропавшая цивилизация»
20.45 **Х/ф «Скарамуш»**
22.45 65 лет Михаилу Шемякину. «Автопортрет»
23.30 Новости культуры
23.50 «Встречи в России». Х Международный фестиваль русских театров стран СНГ и Балтии
0.30 **Х/ф «Усама»**
1.55 Д/ф «Загадки древности. Атлантида: пропавшая цивилизация»
2.45 Музыкальный момент. Н.Рота. «Прогулка с Феллини»

«ЗА ЧТО?» Россия, 1991 г.

Режиссер Илья Гурин.

В ролях: Иван Лапиков, Галина Орлова, Борис Невзоров, Ада Роговцева, Люсьена Овчинникова, Елена Дробышева, Игорь Бочкин.

По одноименному роману Вацлава Михальского «Семнадцать левых сапог».

Спорт

6.05 Автоспорт. Чемпионат мира по ралли. «Ралли Иордании»
7.10 Хоккей. Чемпионат мира. Словакия - Норвегия
9.40 Автоспорт. Мировая серия. Спа-Франкошам
10.45 Вести-спорт. Самая свежая информация о главных спортивных событиях в России и в мире
11.00 Зарядка с чемпионом
11.10 М/ф «Приключения кота Леопольда», «В яранге горит огонь», «Потерялся чемодан»
12.00 Зарядка с чемпионом
12.15 Мир детского спорта
12.45 Мастер спорта
13.00 Вести-спорт. Самая свежая информация о главных спортивных событиях в России и в мире
13.10 Вести-спорт. Местное время
13.15 Страна спортивная
13.45 Рыбалка с Радзишевским
14.00 Дневник чемпионата мира по хоккею
14.15 Хоккей. Чемпионат мира. Белоруссия - Швеция
16.35 Вести-спорт. Самая свежая информация о главных спортивных событиях в России и в мире
16.50 Хоккей. Чемпионат мира. Германия - Финляндия
19.10 Дневник чемпионата мира по хоккею
19.40 Автоспорт. Мировая серия. Спа-Франкошам
20.40 Вести-спорт. Самая свежая информация о главных спортивных событиях в России и в мире
20.55 Футбол. Чемпионат Италии. «Милан» - «Интер»
22.55 Футбол. Премьер-лига
0.55 Хоккей. Чемпионат мира. Россия - Чехия
3.25 Баскетбол. Евролига. Мужчины. «Финал 4-х»
6.55 Вести-спорт
7.10 Хоккей. Чемпионат мира. США - Словения

ТВ3

6.00 М/ф
6.45 М/с «Вунш-пунш»
7.15 М/с «Мир Бобби»
7.45 М/с «Флинт - детектив во времени»
8.15 М/ф
9.00 **Т/с «Баффи - истребительница вампиров»**
10.00 **Х/ф «Американский самурай» (США)**
12.00 Разрушители мифов
13.00 **Т/с «Звездные врата»**
14.00 **Т/с «Кости»**
15.00 **Т/с «Баффи - истребительница вампиров»**
16.00 «Упс!»
17.00 **Т/с «Звездные врата»**
18.00 **Т/с «За гранью возможного»**
19.00 **Т/с «Кости»**
20.00 Д/ф «Тайные знаки»: «Книга заклинаний»
21.00 **Х/ф «Рискуя жизнью» (США)**
23.00 **Т/с «За гранью возможного»**
0.00 **Х/ф «Меч Александра» (Япония)**
2.30 Культ наличности
5.00 Релакс

Петербург - 5-й канал

7.00 «Утро в большой стране»
10.40 «Живая история»
11.35 **Т/с «Бывшая»**
12.30 **Х/ф «Гадание на ромашке»**
14.30 «Охота за арабскими призраками»
15.35 «Навороты Джеймса Бонда»
16.35 «Жизнь как жизнь»
17.25 «За столом с Бертом Вулфом»
17.55 **Х/ф «Сокровища пылающих скал»**
19.30 **Т/с «Любовь как любовь»**
20.30 **Т/с «Бывшая»**
21.30 **Т/с «Инспектор Морс»**
22.30 «Главное»
23.30 «Неделя в большой стране»
0.15 «Культурный слой»
0.50 **Х/ф «Широкое Саргассово море»**
2.30 **Х/ф «Сумашедший дом»**

Кабельное телевидение

Домашний

6.30 «Всемирная картинная галерея»
7.00 Домашние сказки
7.30 М/ф «Варежка»
7.45 **Х/ф «За витриной универмага»**
9.30 «Городское путешествие»
10.30 Декоративные страсти
11.00 Коллекция идей
11.30 Цветная революция
12.00 «Хорошие песни»
13.45 Заграничные штучки
14.00 Сладкие истории
14.30 Охотники за рецептами
15.00 Спросите повара
15.30 «Двое»
16.30 **Х/ф «Стервы, или Странности любви», 7, 8 с.**
18.30 **Т/с «Доктор Хаус»**
19.30 **Т/с «Туаро Агаты Кристи». «Родосский треугольник»**
20.30 Домашние сказки
21.00 **Х/ф «Сегодня - новый аттракцион»**
22.45 М/ф «Ежик в тумане»
23.00 Жизнь по правилам
23.30 **Х/ф «Урок жизни»**
1.35 **Х/ф «Стервы, или Странности любви», 7, 8 с.**
3.30 **Т/с «Туаро Агаты Кристи». «Родосский треугольник»**
4.20 **Х/ф «Сегодня - новый аттракцион»**

НАШЕ КИНО

7.45 **Х/ф «ЖИВЁТ ТАКОЙ ПАРЕНЬ»**
9.30 **Х/ф «НЕБЕСА ОБЕТОВАННЫЕ»**
11.35 **Х/ф «ОЧЕНЬ ВАЖНАЯ ПЕРСОНА»**
13.00 **Х/ф «НАШ ПАПА МАЙОНЕЗ»**
13.30 **Х/ф «ДОСТОЯНИЕ РЕСПУБЛИКИ»**
15.45 **Х/ф «ЖИВЁТ ТАКОЙ ПАРЕНЬ»**
17.30 **Х/ф «НЕБЕСА ОБЕТОВАННЫЕ»**
19.35 **Х/ф «ОЧЕНЬ ВАЖНАЯ ПЕРСОНА»**
21.00 **Х/ф «НАШ ПАПА МАЙОНЕЗ»**
21.30 **Х/ф «БЕГУЩАЯ ПО ВОЛНАМ»**
23.30 **Х/ф «ФЕРЕНЦ ЛИСТ («ГРЁЗЫ ЛЮБВИ»)»**
2.05 **Х/ф «СЕМЬ ЧАСОВ ДО ГИБЕЛИ»**
3.30 **Х/ф «МОРДАШКА»**
5.30 **Х/ф «БЕГУЩАЯ ПО ВОЛНАМ»**

TV1000

6.30 **Х/ф «Головокружение»**
9.00 **Х/ф «Человек, который знал слишком много»**
11.00 **Х/ф «Веревка»**
13.00 **Х/ф «Окно во двор»**
15.00 **Х/ф «Валентин»**
17.00 **Х/ф «Согласно Спенсера»**
19.00 **Х/ф «Девять королев»**
21.00 **Х/ф «Memoirs of Geisha»**
23.30 **Х/ф «Шестнадцать свечей»**
1.00 **Х/ф «Двойная порция»**
3.00 **Х/ф «24 часа»**
5.00 **Х/ф «Уандерленд»**

DISCOVERY

6.50 Создавая будущее
7.45 В мире машин
8.10 Вперед, в Дакар
9.05 Американский чопер
10.00 Нефтяные вышки
10.55 Дерзкие проекты
11.50 Невероятная скорость
12.15 Заядлые рыбаки
12.45 Рыбаки в джунглях
13.10 Звериные баталии
14.05 Выжить любой ценой
15.00 Смертельный улов
15.55 Чудом спасшиеся
16.25 Чудом спасшиеся
16.50 Нефтяные вышки
17.45 Дерзкие проекты
18.40 Как это работает
19.05 Как это работает
19.35 Невероятная скорость
20.00 Крутой тюнинг
21.00 Создание хотродов
22.00 Вперед, в Дакар!
23.00 Американский чопер
0.00 Разрушители легенд
1.00 Оружие будущего
2.00 Смертельная зона
3.00 Доктор Дж.
4.00 На месте преступления
5.00 Выжить любой ценой
5.55 Смертельный улов

РЕТРО-ТВ

10.00, 18.00, 2.00 Анонс программ на день
10.05, 18.05, 2.05 **Х/ф «Зеленый фургон»**
11.25, 19.25, 3.25 Клуб путешественников
12.30, 20.30, 4.30 **Х/ф «Тимур и его команда»**
13.35, 21.35, 5.35 Пока все дома
14.05, 22.05, 6.05 М/ф «Кто сильнее?»
14.15, 22.15, 6.15 Золотой шлягер
14.55, 22.55, 6.55 **Х/ф «Выше радуги»**
16.10, 0.10, 8.10 Кинопанорама

РЕН-ТВ

6.00 Утренний музыкальный канал
6.40 Д/ф «Израиль. В поисках своего неба»
7.00 «Рекламный облом»
7.30 «Ради смеха»
8.00 **Т/с «Друзья»**
8.30 «Очевидец представляет: самое смешное»
9.30 «24». Информационная программа
10.00 «Очевидец представляет: самое шокирующее»
11.00 «Час суда» с Павлом Астаховым
12.00 Д/ф «Израиль. В поисках своего неба»
12.30 «24». Информационная программа
13.00 «Званый ужин»
14.10 **Т/с «Беглец из преисподней»**
17.00 «С.С.С.Р. (Слухи. Скандалы. Сенсации. Расследования.)»
18.00 «В час пик»
19.00 «Нарушители порядка»
19.30 «24». Информационная программа
20.00 **Т/с «Боец»**
21.00 **Т/с «Солдаты-14»**
22.00 «Громкое дело». «Линчевать по-русски»
23.00 «Вечер с Тиграном Кеосаяном»
23.30 «24». Итоговый выпуск
0.00 «Актуальное чтиво»
0.15 **Х/ф «Человек против киборга»**
2.05 Д/ф «Израиль. В поисках своего неба»
2.35 Ночной музыкальный канал

БИБИГОН

9.00 Д/с «Дети природы»
9.55 **Т/с «Простые истины»**
10.20 «Ступени». Телевикторина
10.45 «Говорим без ошибок»
11.00 «Зарядка с чемпионом»
11.15 Мультфильмы
12.00 «Зарядка с чемпионом»
12.15 «Мир детского спорта»
12.45 «Мастер спорта»
13.00 **Т/с «Пиратские острова»**
13.30 «Большой повар, маленький повар»
13.50 М/ф «Грибной дождик»
14.00 **Х/ф «Дайте нам мужчин»**
15.15 М/ф «Рыцарский роман»
15.35 «Говорим без ошибок»
15.50 М/ф «Пингвины»
16.05 «Ступени». Телевикторина
16.30 «Звёзды цирка»
18.00 **Т/с «Простые истины»**
18.25 «Это моя еда»
18.40 Мультфильмы
19.35 «Мир детского спорта»
20.00 М/с «Новые приключения медвежонка Паддингтона»
20.20 **Х/ф «Кащей Бессмертный»**
21.25 Д/ф «Фернан Магеллан»
21.35 Д/с «Нетронутая природа»
22.00 **Т/с «Пиратские острова»**
22.30 «Ступени». Телевикторина
23.00 **Х/ф «Дайте нам мужчин»**
0.15 М/ф «Рыцарский роман»
0.30 «Спокойной ночи, малыши!»
0.40 Мультфильмы
1.30 «Навигатор»
1.55 **Х/ф «Кащей Бессмертный»**
3.00 «Большой повар, маленький повар»
3.25 Д/с «Нетронутая природа»

ДТВ

8.00 Удачное утро
8.50 Музыка на ДТВ
8.55 Телемагазин
9.25, 9.40, 9.55, 10.10 М/ф
10.30, 22.00 Самое смешное видео
11.00 **Т/с «Агентство «Алиби»**
11.30, 16.00, 19.30 Судебные страсти
12.30 **Х/ф «Красные дипкурьеры»**
14.30 **Т/с «Утомленные славой»**
15.00 **Т/с «Крутой Уокер»**
17.00, 23.30 **Т/с «Безмолвный свидетель-2»**
17.30, 0.00 **Т/с «CSI. Место преступления - Лас-Вегас»**
18.30 **Т/с «Мыслить, как преступник»**
20.30, 1.30 Чудеса со всего света
21.30 Каламбур
22.30 Самое невероятное видео
1.00, 2.55 Голые и смешные
2.25 «Карданный вал +»
3.20 **Т/с «Рыцарь дорог»**
4.10 Ночной клуб

Муз-ТВ

6.00 «Наше»
7.00 «Муз-ТВ-хит»
9.00 «Твой выбор»
10.00 «Наше»
11.00 «Муз-ТВ-хит»
11.55 «Твой выбор»
13.00 «Муз-ТВ-хит»
13.45 «Наше»
14.45 «Мультяшка»
15.05 Smesh.no
15.35 «InterАктив чарт»
16.30 «Муз-ТВ-хит»
17.25 «Звезды зажигают»
18.25 «Zoom»
18.55 «Страшно красивые-3. Врачебные тайны»
19.55 «FAQ»
20.25 «Твой выбор»
21.30 «Pro-обзор»
22.00 «Звезды под прицелом»
23.00 «Мультяшка»
23.25 Smesh.no
23.55 Д/с «Богатые и знаменитые»
0.30 «Звезды зажигают»
1.25 «Ближе к звездам»
2.00 «Полиция моды»
2.25 «Твой выбор»
3.40 «Муз-ТВ-хит»

Ген. Лиц. ЦБ РФ №1481 от 03.10.02г.

Сохраним все, что вам дорого!

Индивидуальные банковские сейфы

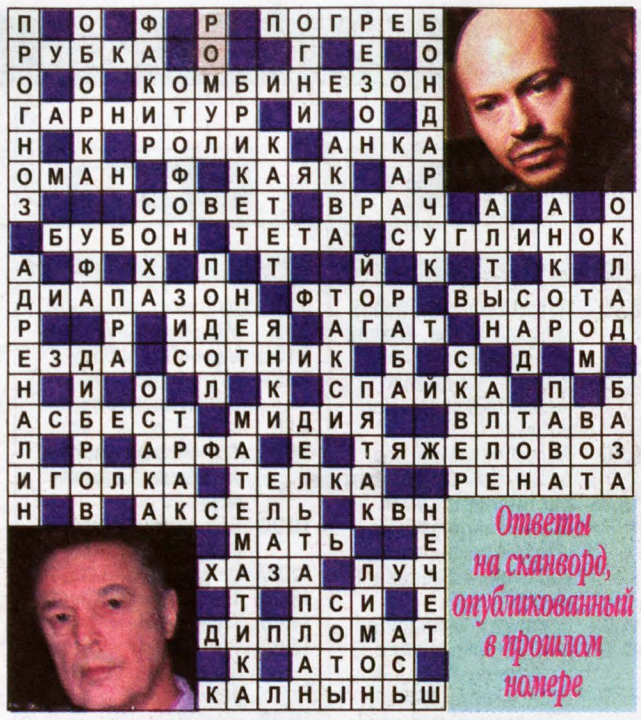

Ответы на сканворд, опубликованный в прошлом номере

Путеводитель по налогам*

• Это новый удобный инструмент
• Позволяет быстро разобраться в вопросах по основным налогам

Новое! «Практическое пособие по страховым взносам в ПФ РФ» «Энциклопедия спорных ситуаций по НДФЛ, ЕСН, взносам»

КонсультантПлюс
надёжная правовая поддержка

ЗАО «Компания Квадро Плюс»
г. Кемерово пер Мичурина, 5 Тел. 8(3842)58-68-06
г. Новокузнецк ул. Орджоникидзе 35 офис 1401 Тел. 8(3843)46-07-79

Фильм «Реальный папа» посвятили семье Дедюшко

На премьерном показе художественного фильма Сергея Боброва «Реальный папа» артисты и съемочная группа вспоминали трагически погибшую актерскую семью Дедюшко. Александр, Светлана и Дима Дедюшко погибли в автомобильной катастрофе 3 ноября прошлого года. Их смерть потрясла всю страну. Александр Дедюшко стал узнаваемым и популярным актером — зрители полюбили его за яркие, по-настоящему мужские роли. Одной из последних работ и стала кинокомедия «Реальный папа», в которой он снялся вместе с сыном. Александр рассказывал, как был счастлив маленький Дима, когда узнал, что его отца сыграет его кумир — Михаил Пореченков. Дедюшко-старший сыграл инструктора по прыжкам с парашютом.

— Мы очень полюбили Диму, — рассказал нашему корреспонденту продюсер фильма Валерий Тодоровский. — Он был не только талантливый юный актер, но и потрясающий человек — трудолюбивый, добрый. Димкина улыбка сделала нашу картину еще более светлой и позитивной. Это большое счастье, что мы успели снять Диму. Благодаря картине он останется с нами навсегда. Это лучшее, что мы могли сделать для этой прекрасной семьи, которая так рано ушла от нас…

К сожалению, на премьеру не смог прийти Михаил Пореченков, исполнитель главной роли — бандита Романа Шило. Востребованный актер был занят на новом проекте. Но в зале находились его «дочки» — актриса Анжелина Карелина и Дарина Юшкевич. Девочки, сыгравшие неуправляемых дочерей Шило, на сцену вышли, держась за руки. Режиссер Сергей Бобров, представляя актеров, не узнал Дарину — так юная актриса выросла с момента окончания съемок.

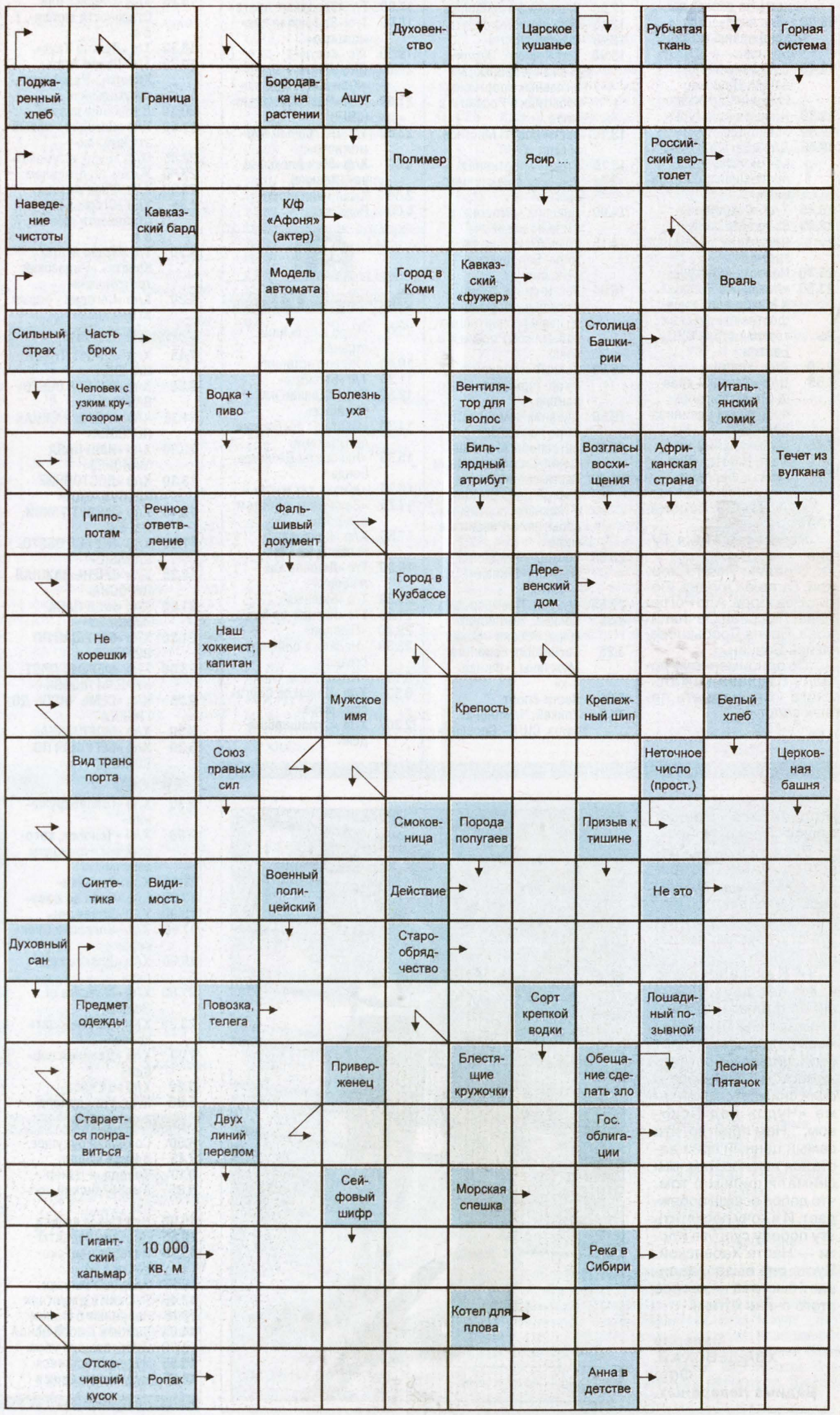

СМУК

земляки

Память о выдающемся энергетике

100 лет Николаю Семеновичу Белову

Молчаливым символом памяти о выдающихся людях нашей истории выглядят сегодня мемориальные доски на фасадах городских зданий. «Здесь жил...», «Здесь работал…». Кто они, эти люди-пямятники? Кто расскажет об их героическом прошлом, об их заслугах перед обществом и Отечеством, и найдется ли время сказать, оживить это историческое наследие, чтобы остановившийся рядом прохожий мог не без гордости ответить: «Я знаю об этом человеке. ...Я могу рассказать!»

Героя Социалистического Труда Николая Семеновича Белова, чей портрет на граните с памятной надписью установлен на фасаде жилого дома №8 по улице Весенней в Кемерове, знают сегодня, пожалуй, только энергетики и близкие его памяти люди. Хотя с именем этого человека связано развитие всей кузбасской энергетики и многих энергоемких промышленных производств на территории региона, его имя гремело на весь Кузбасс и всю страну, когда передовицы главных советских изданий сообщали о новых пусках энергетического оборудования для снабжения крупнейших за Уралом металлургических и угледобывающих предприятий.

Н.С. Белов родился 25 апреля 1908 г. в деревне Шоршелы Мариинско-Посадского района Чувашии, в простой крестьянской семье. Оставшись сиротой после смерти отца, рано встал на ноги. После восьмилетки устроился в Чебоксарскую почтово-телеграфную контору. Сначала работал землекопом, потом – электромонтером-верхолазом. После окончания в 1935 г. Московского энергетического института, куда был направлен по комсомольской путёвке, с дипломом инженера устроился на Шатурскую ГРЭС. С этой электростанции и начал трудовой путь в энергетике. Его послужной список невелик: дежурный инженер Шатурской ГРЭС, главный инженер Чебоксарской ГРЭС, директор электросетей "Дальэнерго", управляющий Дальневосточной энергосистемой, с 1947-го по 1972 год – управляющий районным энергетическим управлением "Кузбассэнерго". И где бы ни работал Николай Семёнович, везде, в каждом коллективе он служил образцом трудолюбия и принципиальности.

Первые послевоенные годы, когда Н.С. Белов только возглавил кузбасскую энергосистему, были исключительно трудными: оборудование работало на износ, а потому нуждалось в срочном ремонте. Но золотое правило нового управляющего "не ограничивать потребителей" стало законом в работе для всех энергетиков Кузбасса. Н.С. Белов мотался по предприятиям, собирал команду инженеров, советовался на местах с рабочими, все это делал с единственной целью – повысить надежность энергоснабжения потребителей. Его коллеги быстро усвоили главную черту характера нового руководителя: собранность и требовательность. Наметили выполнить какую-либо работу в определенный срок – будь добр, сделай все по графику. Не уложился – держи ответ перед Беловым. Он не накричит, нет, только спокойно подчеркнёт, ЧТО значит работать в энергетике!

Спокойный, выдержанный характер Н.С. Белова отмечали многие его коллеги, даже в сложных, критических ситуациях на производстве он никогда не позволял себе повысить голос. Вспоминает ветеран труда Н.И. Сидихменов: "В 1960-х годах на Беловской ГРЭС ночью из-за технологического нарушения давлением пара сорвало многотонную крышку турбоагрегата, которая пробила плиты перекрытия машинного зала станции. Ситуация была напряженная. Когда мы под утро прибыли на станцию, Белов был уже на месте и руководил работами. Он часами, если не сказать сутками не выходил из машзала. Но ощущение было такое, что управляющего нет рядом: не было криков, упреков, разборок, угроз – ничего подобного. Шла четкая, планомерная работа, как будто ничего и не произошло ".

В те годы спрос с руководителей такого уровня был серьезный, любые сбои в работе оборудования могли дорого аукнуться, да и в московских кабинетах главному кузбасскому энергетику приходилось держать отчет не только о достижениях, но и вступать в жесткие дискуссии по многим проблемным вопросам развития энергосистемы. "После одного такого совещания, – вспоминает бывший технический директор ОАО "Кузбассэнерго" Б.А. Кинзбург, – ко мне подошел Н.С. Белов и так спокойно спросил: "Ты знаешь, какая главная черта у боксёров? Умение держать удар. Сможешь выдержать, значит, сможешь и победить".

Н.С. Белов умел побеждать! Под его руководством осуществлялись пуск и освоение оборудования на Южно-Кузбасской ГРЭС, Томь-Усинской ГРЭС, Беловской ГРЭС, Ново-Кемеровской ТЭЦ и Западно-Сибирской ТЭЦ – все эти электростанции были построены под его началом. Многое удалось осуществить и на действующих ТЭЦ и ГРЭС по модернизации оборудования и автоматизации технологических процессов. Люди с энтузиазмом осваивали новую технику: мощные турбины по 100 и 200 МВт, котлы-гиганты производительностью до 640 тонн пара в час и др. За период его работы в должности управляющего установленная мощность энергосистемы возросла в 10 раз и достигла более 4 тыс. МВт. В 1964 г. он принял десятую часть всех электрических мощностей, введенных в целом по стране. Такие цифры вряд ли можно назвать сухими, они звучат как гимн упорному труду инженеров, строителей, монтажников, всех, кто строил и развивал кузбасскую энергосистему. За высокие производственные показатели в сентябре 1966 г. "Кузбассэнерго" награждено орденом Трудового Красного Знамени, а в октябре того же года Николаю Семёновичу Белову присвоено звание Героя Социалистического Труда с вручением золотой медали.

Сам Николай Семёнович никогда не отделял свой труд от работы коллектива и в успехах видел только общие результаты всех без исключения работников. Подбором кадров он занимался с особой тщательностью, считая, что это и есть потенциал всей энергосистемы. По словам ветерана К.П. Маховой, ежегодно на предприятие приходили студенты-практиканты, лучших из них приглашали работать. Н.С. Белов сам встречался с молодыми специалистами, беседовал, рассказывал о "Кузбассэнерго", помогал в решении бытовых проблем. Он прекрасно знал деловые качества многих своих сотрудников, помнил по имени-отчеству всех диспетчеров и даже турбинистов, приезжая на любую станцию, свободно мог пообщаться с рядовыми энергетиками, умел слушать и слышать собеседника. Интересное воспоминание приводит ветеран Т.Н. Сураева о первом общении с управляющим: "Однажды по телефону, не узнав, с кем говорю, я оттараторила Николаю Семёновичу Белову все показатели, которые он спросил. Только потом поинтересовалась, а кто, это, собственно, говорит? Собеседник вежливо сказал, что это Белов, и попросил зайти к нему. Не помню, как шла по коридору, как вошла в кабинет управляющего. Хорошо запомнила его слова и добрые, веселые глаза: "Поняла, что сделала не так? Это хорошо, что поняла. Ошибаются ведь все, важно не забывать этого и не повторять".

Опытному энергетику Н.С. Белову не единожды предлагали высокие посты в Москве – такие руководители в стране были наперечёт. Однако Николай Семёнович чувствовал, знал, что не все еще сделано в Кузбассе, который стал для него второй малой родиной. Его заботила электрификация сел Кемеровской области, многие из которых продолжали жить в потемках. Электрические сети в послевоенные годы были просто в удручающем состоянии. Некоторые линии были проложены прямо по деревьям, а где-то зачастую вместо проводов использовалась обычная колючая проволока, благо в послевоенные годы и времена ГУЛАГа ее было предостаточно. Белову вместе с единомышленниками удалось объединить разрозненные электрические сети, восстановить линии электропередачи, подключив к централизованному электроснабжению практически все населенные пункты Кузбасса, за исключением удаленных таёжных и шорских поселков.

Помимо руководства крупнейшей энергосистемой страны, Н.С. Белов был депутатом Кемеровского областного Совета депутатов трудящихся всех созывов, членом областного совета профсоюзов, делегатом XXIII съезда КПСС. Он был увлеченным человеком – увлеченным любимой работой, которой отдал всю жизнь без остатка. Память о нем жива среди энергетиков, как живы и его идеи укрепления энергетического комплекса региона для дальнейшего развития всего индустриального Кузбасса.

Заслуги Н.С. Белова отмечены многими правительственными и ведомственными наградами, среди которых особое место занимают орден Трудового Красного Знамени, орден Ленина, орден Октябрьской Революции, медали "За доблестный труд в Великой Отечественной войне 1941-1945 гг.», "За победу над Японией", "За освоение целинных земель" и, конечно же, Золотая звезда Героя Социалистического Труда.

Олег БРИТВИН.

конкурс

«Учитель года» - чей-то звездный час!

Новая ступень профессионального развития, возможность оценить не только свой опыт, радость общения с единомышленниками – так сами участники областного этапа конкурса «Учитель года -2008» определяют значение этого события в своей учительской биографии.

«Это самый важный конкурс педагогов России и Кузбасса, праздник педагогического мастерства и таланта, - отметила начальник департамента образования и науки Кемеровской области, доктор педагогических наук, профессор Елена Леонидовна Руднева. – Для педагогов это не только испытание, но и возможность проявить свои лучшие профессиональные качества. Это конкурс, участие в котором уже победа, потому что такое участие означает признание».

В пятнадцатом юбилейном конкурсе «Учитель года-2008», который проходил с 15 по 19 апреля в Кузбасском региональном институте повышения квалификации и переподготовки работников образования, приняли участие 34 педагога из всех городов и районов области. За всю историю этого областного конкурса его участниками стали 470 педагогов Кузбасса.

И снова – мой первый урок

Конкурсанты представили экспозицию выставки «Творчество учителя и ученика»; эссе, отражающее педагогическую концепцию; каждый выступил также с защитой системы своей работы и дал урок в кемеровской школе № 99. Затем в таких конкурсных формах, как мастер-класс и педагогический ринг по проблемам образования, профессиональное состязание продолжили десять учителей, вошедших в десятку финалистов.

...«А урок, он может быть соткан из цвета, музыки, переживаний. Он может звучать то печальной флейтой, то разливаться быстрыми аккордами задорной гитары, то замирать под звуки торжественного органа. Он может быть цветным и черно-белым, заставить смеяться и плакать, может приливать теплой волной к сердцу. Очень важно уловить, каким он должен быть, чтобы стать интересным» - такое определение урока в эссе преподавателя русского языка и литературы Ленинуглевской средней школы Ленинск-Кузнецкого района Наталии Владимировны Клещеровой вполне соответствует настроению, которое создавали на своих уроках конкурсанты. Отметим, что педагоги, впервые встретившись со школьниками, смогли расположить их к размышлению, доверительной беседе, творчеству.

«Я не люблю затверженных ролей» -так обозначила один из штрихов своей педагогической системы преподаватель русского языка и литературы гимназии № 11 г. Анжеро-Судженска Татьяна Сергеевна Синявская. И это в полной мере подтвердил ее урок по теме «Философия природы в лирике Заболоцкого».

«Ярко, интересно, окрыленно! Вы-человек, влюбленный в свою профессию. Это видится, слышится, чувствуется» - оценка жюри конкурса урока М. В. Моисеева (Березовская СОШ). «О. В. Святобог продемонстрировала на уроке русского языка высокую активность детей, была руководителем их исследовательской деятельности»; «На уроке изобразительного искусства учитель Е. Е. Зайцева вместе с детьми смогла показать, как из обычной деревянной рамки можно сделать произведение искусства» - эти и другие многочисленные отзывы членов жюри областного конкурса подтверждают, что конкурсанты вполне справились с одним из основных этапов конкурса. Еще раз убедившись, что каждый урок, как первый. Потому что неповторим.

Мастер-класс как поиск истины

Об уровне профессионализма нынешних участников конкурса говорит тот факт, что практически 50 процентов учителей (16 человек) уже имеют награды разного уровня, двадцати педагогам присвоена высшая квалификационная категория. 16 участников конкурса – представители педагогических династий. К примеру, династия А. Н. Катаева (Мыски) насчитывает около 300 лет, а династия В. В. Серовой (Юрга) – около 200 лет.

«Познайте истину, и она освободит вас» - тема мастер-класса, в жанре которого педагоги представили видение истины в преподавании своего предмета. В этом году конкурсанты порадовали качеством мастер-классов, что единодушно отметило жюри. В его составе, кроме руководителей и специалистов образовательных учреждений, победители предыдущих областных конкурсов «Учитель года». Возможностью профессионального общения стало и открытое заседание клуба «Учитель года Кузбасса», где представители экспертных групп, в частности, обратили внимание на «высокую степень единения» участников конкурса.

У конкурса «Учитель года» высокий статус не только в кузбасском регионе – за его успешную организацию Кемеровская область была отмечена грамотой Министерства общего и профессионального образования РФ. Участники нынешнего конкурса награждены подарками. Победитель будет назван 30 апреля на губернаторском приеме, посвященном подведению итогов областных педагогических конкурсов. Впрочем, если конкурс - профессиональная игра (такое определение тоже звучало), то проигравших в ней нет. Участие в таком престижном конкурсе педагогов – звездный час каждого из них.

Надежда НИКОЛАЕВА.

Финалисты областного этапа конкурса «Учитель года-2008»

М. С. Багрянцева (гимназия № 32, г. Новокузнецк),
О. А. Зайкова (СОШ № 5, Яшкинский район),
Е. В. Егоров (Раздольнинская СОШ, Гурьевский район),
Н. В. Клещерова (Ленинуглевская СОШ, Ленинск-Кузнецкий район),
С. А. Кульгин (СОШ № 8, Топкинский район),
М. В. Моисеев (Березовская СОШ, Кемеровский район),
О. В.Святобог (гимназия № 1, г. Белово),
В. В. Серова (СОШ № 15, г. Юрга),
С. Л. Соколик (лицей № 1, г. Киселевск),
Д. Ю. Титоров (МНОУ «Лицей», г. Кемерово).

НА СНИМКЕ: «Сейчас зажжется символический факел конкурса «Учитель года-2008» - момент открытия.

Фото **Вадима Прорвина.**

Праздник, подаренный взрослыми

СМО «Сибирь» подарила «Мир детства» Тисульской больнице

17 апреля в центральной районной больнице Тисульского района Кемеровской области открылась детская игровая комната под названием «Мир детства». Всего на оборудование комнаты для маленьких пациентов было затрачено более 70 тысяч рублей. Средства на оснащение комнаты выделила страховая медицинская организация «Сибирь», куратор реализации губернской программы ДМС и основной страхователь населения в Кемеровской области по ОМС.

Специалисты компании постарались создать все условия, чтобы маленькие пациенты чувствовали себя комфортно в больничных стенах. В комнате установлен телевизор с домашним кинотеатром и караоке, есть сухой бассейн, удобный диван, детская игровая стенка, большое количество разнообразных игрушек. Помещение также подходит для занятий лечебной физкультурой.

В церемонии открытия приняли участие заместитель губернатора Константин Викторович Шипачев, генеральный директор ОАО СМО «Сибирь» С.В. Бабарыкина, руководство департамента охраны здоровья населения Кемеровской области и главные врачи лечебно-профилактических учреждений Кемеровской области.

По словам главного врача больницы Анны Петровны Петренко, «открытие комнаты имеет огромное значение для реабилитации детей, поскольку положительные эмоции - важнейший фактор выздоровления ребенка».

В день открытия ко всем пациентам детского отделения был приглашен веселый клоун, который играл с ребятами, рассмешил их, а также вручил витаминизированные подарки (соки, леденцы, гематоген и витаминные комплексы) от ОАО «Аптеки Кузбасса» (генеральный директор Юлия Юрьевна Джирихина).

По словам генерального директора СМО «Сибирь» Светланы Васильевны Бабарыкиной: «СМО «Сибирь» - социально ориентированная компания, поэтому мы проводим по большей части именно такие мероприятия. Надеемся, что эта комната будет приносить детям радость и скрасит дни болезни. В будущем мы планируем создавать не только такие комнаты, но и детские площадки. Не оставим без внимания и людей старшего поколения, к 9 Мая каждый ветеран Великой Отечественной войны от СМО «Сибирь», ОАО «Кузбассфарма» и ОАО «Аптеки Кузбасса» получит сертификат на приобретение медикаментов в аптечной сети «Аптеки Кузбасса» на сумму 300 рублей».

Наталья ПАВЛОВА.

адреса внимания

МОСКОВСКИЙ БАНК
реконструкции и развития
МБРР

ВКЛАДЫ
до 12%*

ЗОНТИК В ПОДАРОК**

**Подарок получают открывшие вклад свыше 30 000 рублей (или эквивалент в долларах США или ЕВРО). Акция продлится до 31 мая 2008 года. Количество подарков ограничено.

ВКУСНЫЕ ПРОЦЕНТЫ
ШИРОКИЙ ВЫБОР ВКЛАДОВ

Кемерово (3842) 34-53-11, 35-75-12, 57-94-46
http://www.mbrd.ru

Вклады застрахованы
Система Страхования Вкладов

АКБ "МБРР" (ОАО)
Генеральная лицензия Банка России №2268 от 12 ноября 2002 г.

* Вклад «Классический» - 12% годовых при сумме вклада 1 млн. руб. и более, при сроке размещения 2 года. Вклад без возможности внесения дополнительных взносов и совершения расходных операций. Проценты выплачиваются по окончании срока действия договора. При досрочном расторжении договора, проценты выплачиваются по ставке вклада до востребования на дату расторжения. По истечении срока действия вклада, договор пролонгируется на тот же срок на условиях, действующих в Банке по данному виду вклада на день заключения договора на новый срок. Количество пролонгаций не ограничено.

21 апреля в ОАО «Кузбассэнерго» состоялась торжественная церемония награждения победителей и лауреатов четвертого общероссийского конкурса «Золотая опора».

Призы и дипломы получили предприятия, своевременно и в полном объеме вносящие платежи за потребленную тепловую энергию, четко соблюдающие правила режима потребления и учета тепла.

«Золотая опора» – сертификат качества

Для ОАО «Кузбассэнерго» этот конкурс является межрегиональным, поскольку компания поставляет тепло потребителям в Кемеровской области и Алтайском крае. «Прежде всего, задача этого конкурса – совершенствовать отношения сотрудничества между поставщиками и потребителями тепловой энергии, – подчеркнул, обращаясь к предприятиям, участникам церемонии, генеральный директор ОАО «Кузбассэнерго» Сергей Николаевич Михайлов. – Это тем более важно в условиях финальной стадии реформирования энергетики, поскольку только в эффективном сотрудничестве можно обеспечить надежное энергоснабжение, реализовать планы дальнейшего экономического развития. Практически, приз «Золотая опора» в виде бронзовой статуэтки с изображением батареи – это, своего рода, сертификат качества, который вручается потребителям, полностью выполняющим свои обязательства перед энергетиками».

Победители и лауреаты конкурса были определены в четырех категориях:

– промышленные предприятия;

– государственные и муниципальные предприятия, предприятия жилищно-коммунального хозяйства;

– предприятия малого бизнеса;

– товарищества собственников жилья.

Победителями ежегодного общероссийского конкурса «Золотая опора» по итогам работы в 2007 году названы:

ООО «Машиностроительный завод «Баск», г. Кемерово (директор С. М. Скурский);

Отделение по г. Новокузнецку управления Федерального казначейства по Кемеровской области (руководитель Т. П. Рабчинская);

ООО «Энергия», г. Новокузнецк (директор А. И. Егерев);

Товарищество собственников жилья «Маргарита», г. Кемерово (председатель А. В. Гераськин).

«Эта награда – оценка качества нашей работы. Конкурс создает условия, чтобы наш персонал, специалисты стремились работать еще ответственнее. Считаю, что своевременно платить за потребленную электроэнергию – это дело чести предприятия», – отметила заместитель директора предприятия-лауреата ООО «ПКФ РИФ» (г. Кемерово) Елена Владимировна Коростелева.

Кроме четырех победителей и шести лауреатов, были определены и три худших потребителя: ООО «Племенная птицефабрика», п. Инской, г. Белово (ген. директор Д.В. Черкашин); ООО «Управляющая компания «Коммунальщик», г. Кемерово (ген. директор О. Ш.Абдурахманов); ООО «ПТФ Детская одежда «Нарни», г. Кемерово (директор Т.И. Кузнецова).

Надежда НИКОЛАЕВА.

НА СНИМКЕ: торжественное награждение победителей.

КОАО «Ортон» объявляет о начале открытого конкурса по выбору подрядных организаций для проведения общестроительных работ по ремонту мягкой кровли ткацкого корпуса.

Лимитная стоимость работ 4100 тыс. руб. (с НДС).

Срок подачи заявок до 23.05.2008 г.

По вопросам состава конкурсной документации обращаться: 650036, г. Кемерово, ул. Терешковой, 41.

Управление капитального строительства.
Тел.: (3842)31-34-83, 31-34-05, факс (3842)31-29-90.

На днях в Кемерове состоялось открытие Филиала № 1 АКБ «Московский залоговый банк» (ЗАО). Индивидуальным и корпоративным клиентам филиал предлагает широкий спектр услуг. О возможностях и перспективах развития в кузбасском регионе беседуем с управляющим филиалом № 1 АКБ «Московский залоговый банк» (ЗАО) Светланой Демченковой.

Московский залоговый банк – перспективы развития в Кузбассе

– Светлана Алексеевна, уже более пятнадцати лет «Московский залоговый банк» уверенно укрепляет свои позиции на российском финансовом рынке. Почему филиал № 1 открывается именно в Кузбассе?

– На сегодняшний день «Московский залоговый банк» действительно утвердил себя как универсальное финансово-кредитное учреждение, обслуживающее индивидуальных и корпоративных клиентов. Одна из особенностей, привлекающих клиентов банка, это продуманная управленческая и организационная структура, что позволяет решать вопросы оперативно, без волокиты. Качество обслуживания, индивидуальный подход к запросам клиентов и взвешенная тарифная политика – основа стратегии нашего банка.

Занимая сегодня успешные позиции в Москве и Московской области, банк тесно сотрудничает с руководством Московской области в реализации инвестиционных программ. Кузбасс – один из крупнейших индустриальных центров России, поэтому начинать работу здесь – это ответственность. Мы надеемся гармонично влиться в финансовую жизнь области и активно принимать участие в развитии экономического потенциала региона, а также оказывать содействие в реализации важных социально-экономических программ. Исходя из этого, стратегическая задача нашего банка – создание партнерских отношений с клиентами и построение качественной системы банковского обслуживания. В Кузбассе, по сравнению с другими регионами, относительно стабильный уровень заработной платы. Население заинтересовано в разнообразных кредитных продуктах, и мы их можем предложить.

– Какие услуги для физических и юридических лиц предлагает ваш банк?

– Мы готовы к сотрудничеству с самым широким кругом клиентов - от студентов и пенсионеров до крупных компаний. Филиал, открытый в Кемерове (ул. Весенняя, 24, т. 36-39-40), осуществляет расчетно-кассовое обслуживание юридических лиц и предпринимателей без образования юридического лица в рублях и иностранной валюте. У нас отсутствует комиссия за выдачу наличных денежных средств юридическим лицам на заработную плату и приравненные к ней цели, отсутствует комиссия за заверение копий документов, за прием наличных рублей на расчетный (текущий) счет. Хочу обратить внимание, открытие расчетного счета производится бесплатно, для этого достаточно предоставить необходимый пакет документов. Ежемесячная плата за ведение расчетных счетов – 200 рублей в месяц.

Надеемся, предприятия заинтересуют и наши условия по зарплатным проектам.

– В кузбасском регионе сегодня актуален вопрос ипотечного кредитования. Какие конкурентные преимущества у ипотечной программы, которую вы предлагаете?

– На данный момент у нас одни из лояльных условий среди банков, которые предоставляют свои услуги по ипотеке на территории Кемерова и Кемеровской области. Банк работает в соответствии со стандартами АИЖК, но при этом наши условия делают ипотеку выгоднее для заемщика: мы предлагаем процентную ставку от 11 до 12 процентов годовых. Ипотечные кредиты у нас выдаются на срок от года до 30 лет.

Открывая этот филиал в Кемерове, надеемся, что сможем помочь нашим будущим клиентам реализовать их многие планы и замыслы.

Беседовала
Надежда НИКОЛАЕВА.

24 апреля 2008 г. Кузбасс

Для детей и их родителей, бабушек и дедушек

№ 17 (162), 24 апреля 2008 г.

Весёлый карандаш

Ответственный за выпуск и художник Андрей ГОРШКОВ.

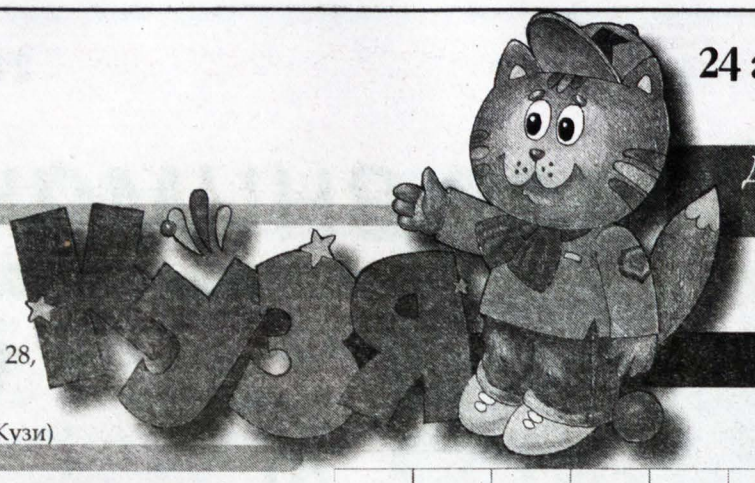

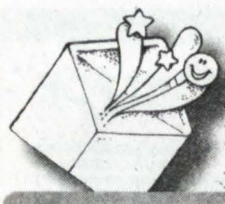

Мой адрес:

650991, Кемерово, пр. Октябрьский, 28, редакция газеты «Кузбасс», Кузе.

nvk@knews.polenet.ru (для Кузи)

Поздравлялка

Ребята, скоро закончится Великий пост и огласит себя перезвоном колоколов светлое Воскресение Христово. Спешу поздравить с этим праздником всех вас и ваших близких.

Многие из вас уже загодя готовятся к этому празднику – делают «крашенки». Вот и мои друзья постарались. А вы, ребята, найдите среди этих яиц два одинаковых.

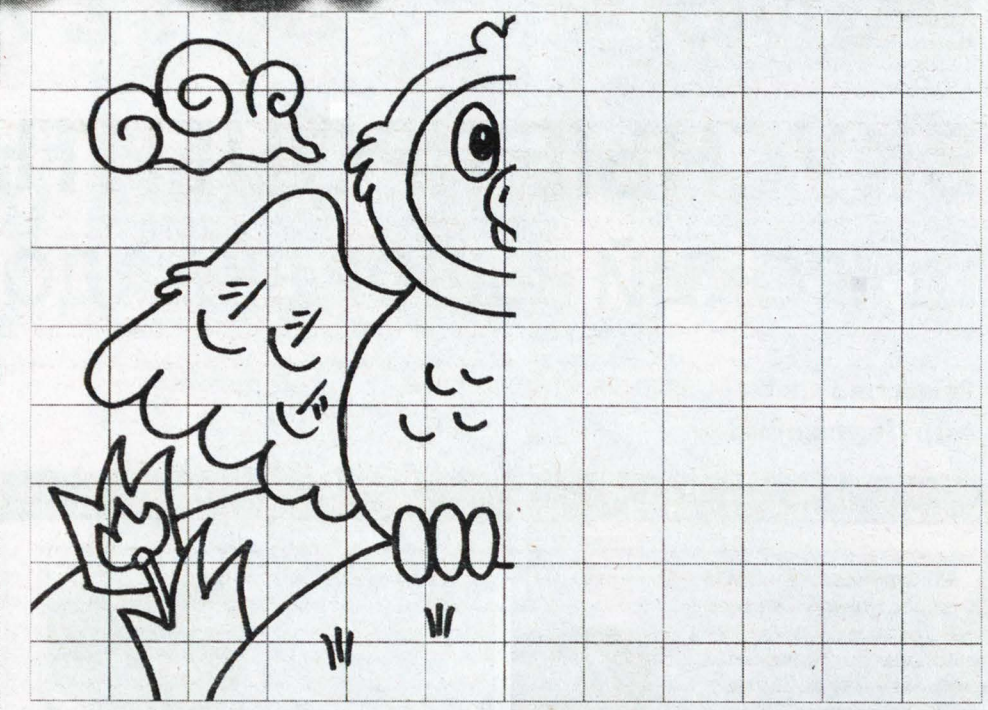

Друзья, дорисуйте по клеточкам и раскрасьте картинку.

Угадай-ка

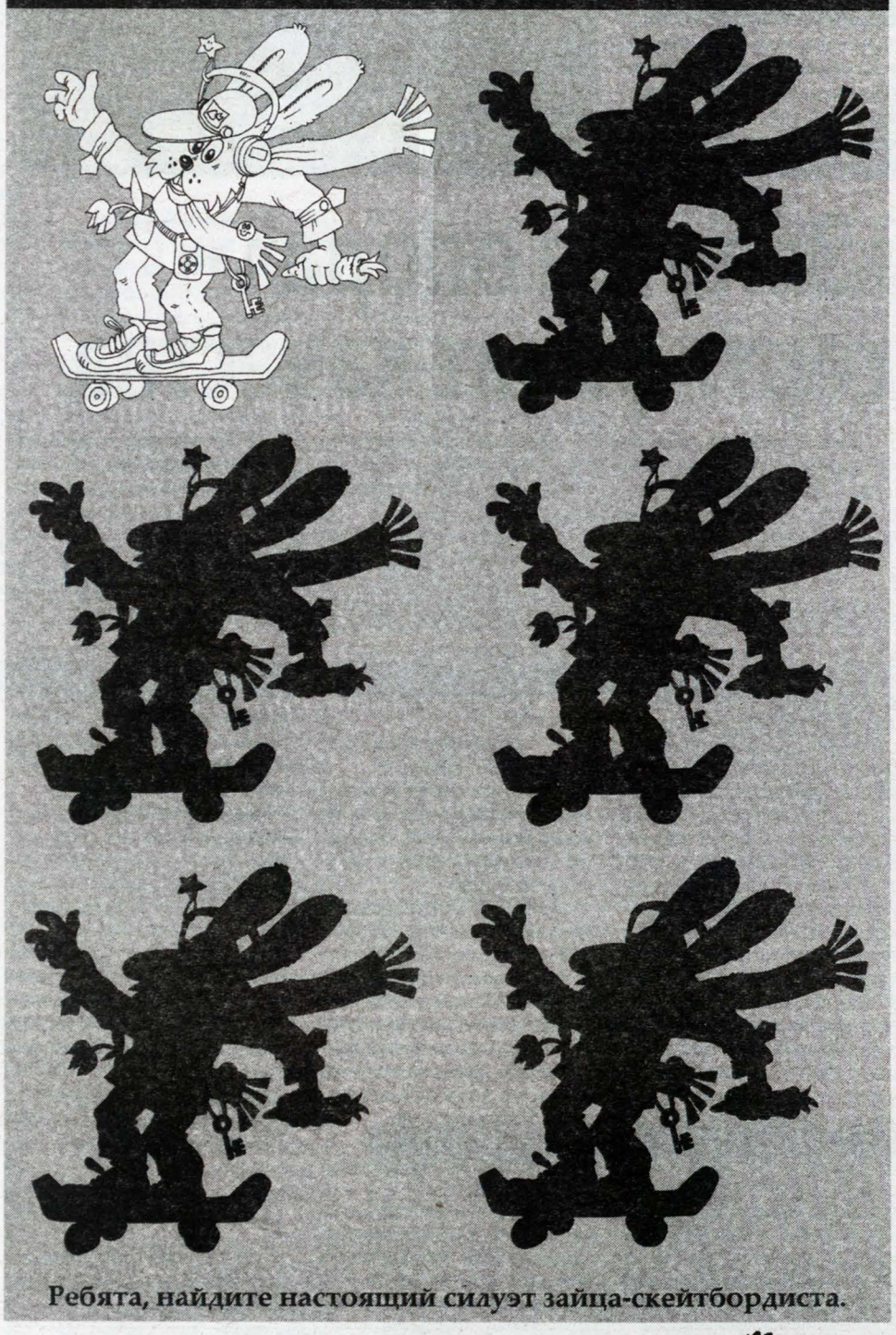

Ребята, найдите настоящий силуэт зайца-скейтбордиста.

Сатирикончик

– Мальчик, а почему у тебя одно ухо больше другого?

– А меня в роддоме безменом взвешивали…

Получив двойку по информатике, Вовочка удалил страницу и переформатировал дневник.

Встречаются два негра. Один другому говорит:

– Ты что, дорогой, заболел?

– С чего ты это взял?

– Да ты какой-то бледненький стал.

– Бабушка, у меня сзади калоша падает, – хнычет маленькая девочка, – а ты спереди ватку кладешь!

– У тебя есть бабушка?

– Если мы поедем к ней на каникулы – есть, если не поедем – нет…

– Бабушка! Это я звоню, Маша! Ты что делаешь?

– Да вот сижу весь день на телефоне.

– А ты его не раздавишь?!!

Учительница биологии спрашивает ученика:

– Какая птица отличается особой приспособляемостью?

– Курица, – отвечает ученик.

– Почему курица? – удивляется учительница.

– Потому что она всегда несет такие яйца, которые по размерам точно соответствуют подставке для яиц.

Сын приходит домой с одноклассником и говорит матери:

– Посмотри, мама, это Гриша! Он необыкновенный мальчик!

– Чем же он такой необыкновенный?

– Он учится хуже меня.

Ответы на задания от 14 апреля

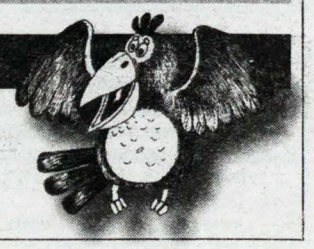

Угадай-ка

Слова в клеточках: Скворец. Бабочка. Слякоть. Из оставшихся букв получится слово Апрель.

адреса внимания

Свидетельство надежности

16 апреля состоялся съезд делегатов Кузбасской торгово-промышленной палаты Российской Федерации. На съезде президент палаты Татьяна Алексеева вручила генеральному директору ЗАО «Южно-Кузбасский специализированный регистратор» Андрею Алехину свидетельство о том, что это предприятие внесено в Реестр российских предприятий и предпринимателей, финансовое и экономическое положение которых свидетельствует об их надежности как партнеров для предпринимательской деятельности в Российской Федерации и за рубежом.

ЗАО «ЮКСеР» работает в Кузбассе уже более двенадцати лет. Еще в 1995-м оно первым в нашем регионе получило лицензию на осуществление деятельности регистратора. И на текущий момент остается единственным в Кемеровской области независимым регистратором (другие либо прекратили свое существование, либо были ассимилированы крупными регистраторами, «прописанными» в других регионах, стали их филиалами).

...Регистраторы хранят базы данных собственников, акционеров, выступают гарантом законности при совершении любых операций с ценными бумагами. Значимость этой деятельности сложно переоценить. Ведь акции предприятий – это, с одной стороны, право их владельца на управление бизнесом, принятие принципиальных решений о стратегии развития общества, а также получение дивидендов по результатам финансовой деятельности. С другой – это облеченные в форму ценной бумаги объекты недвижимого и движимого имущества, имеющие зачастую весьма высокую стоимость.

Государство, понимая исключительную роль регистраторов, весьма жестко регламентирует их деятельность. В частности, собственный капитал каждого регистратора с 2008 года должен составлять не менее 60 миллионов рублей, а с 2009-го – не менее ста миллионов. Кроме того, обязательными условиями является обслуживание не менее пятидесяти акционерных обществ с числом акционеров более пятисот; использование сертифицированного программного продукта, аттестация специалистов и так далее. В течение всего своего существования ЗАО «ЮКСеР» последовательно выполняет законные требования, имеет наработки и ресурсы для того, чтобы и далее оставаться в русле протекающих процессов, развивать свою деятельность.

Еще одним свидетельством внимания государства к сфере обращения ценных бумаг является вступивший в силу Приказ Федеральной службы по финансовым рынкам от 27.12.2007 г. № 07-113/пз-н **«О требованиях к порядку ведения реестра владельцев именных ценных бумаг».** Этим документом установлены дополнительные требования к акционерным обществам, осуществляющим самостоятельное ведение реестра акционеров. Так, **в штате эмитента должно быть не менее одного работника, имеющего квалификационный аттестат специалиста финансового рынка по ведению реестра владельцев ценных бумаг.**

«Это требование продиктовано необходимостью навести порядок в сфере ведения реестров акционеров, - комментирует нововведение генеральный директор ЗАО «ЮКСеР» Андрей Алехин. - Ведь когда ведением реестра занимается, скажем, директор предприятия, единолично и бесконтрольно, то велика угроза ущемления (с умыслом или по незнанию) прав рядовых акционеров. И примеров тому предостаточно, в том числе и в Кузбассе. Когда эту работу выполняет аттестованный ФСФР специалист, такая угроза существенно снижается. Но **оптимальным вариантом, я считаю, является передача ведения реестра акционеров специализированному регистратору.** То есть независимой структуре, квалификация сотрудников которой не вызывает никаких вопросов и которая несет всю полноту ответственности как за адекватность регистрационных действий, так и за конфиденциальность информации».

Вопрос конфиденциальности – не праздный. Известны случаи, когда акционерные общества, самостоятельно ведущие реестры, из-за непрофессионализма лиц, имеющих доступ к информации, допускали ее утечку, что впоследствии вело к плачевным результатам – серьезным убыткам и даже захвату бизнеса заинтересованными силами.

«Мы часто отказываем в предоставлении информации даже сотрудникам налоговой инспекции, если их требования необоснованны. **Для проведения правовой экспертизы поступающих распоряжений в регистраторе существует целая структура, осуществляющая внутренний контроль»,** - сообщила нам заместитель генерального директора ЗАО «ЮКСеР» Галина Касаткина.

... Сегодня ЗАО «Южно-Кузбасский специализированный регистратор имеет сеть филиалов как в Кузбассе, так и за его пределами (в Междуреченске, Иванове, Москве); его сотрудники обслуживают более 260 акционерных обществ в пяти регионах Российской Федерации. **В отличие от других регистраторов, осуществляющих свою деятельность в нашем регионе, ЗАО «ЮКСеР» непосредственно находится в Кузбассе.** Его клиентам легче решать оперативные вопросы, устранять нештатные ситуации. Все это позволяет эмитентам уверенно управлять ситуацией, сокращая при этом издержки, успешно развивать свой бизнес.

Леонид ЗАГРЕБНОЙ.

ЗАО «ЮКСеР»: 654005, г. Новокузнецк, пр. Строителей, 57, тел./факс: (3843) 74-91-40, 74-91-39. www.ukser.ru E-mail: ukser@mail.ru

Ректорат КемГУ сердечно поздравляет своих апрельских юбиляров!

Сергееву Ираиду Анатольевну, к.ф-м.н., доцента кафедры экспериментальной физики;
Полыгалова Юрия Ивановича, д.ф-м.н., профессора, зав. кафедрой общей физики;
Литвинову Надежду Алексеевну, к..б.н., профессора кафедры физиологии человека и животных и валеологии;
Теплову Наталью Сергеевну, старшего преподавателя кафедры зоологии и экологии;
Журавлеву Елену Владимировну, к.пед.н., доцента межвузовской кафедры общей и вузовской педагогики;
Шабашева Владимира Алексеевича, д.э.н., профессора, зав. кафедрой экономической теории.

Желаем счастья, здоровья, благополучия вам и вашим близким, дорогие юбиляры!
С глубоким уважением,
Ректор КемГУ И.А. Свиридова, ректорат вуза.

Организация продаст грузовой фургон – термобудка ISUZU ELF (1,5 т), дизель, 2000 г.в., ОТС, новые автошины. Обращаться по т. 8-905-968-1493.

Организация реализует новое оборудование со склада в Санкт-Петербурге:
– двухкомпонентная заливочная машина высокого давления модели SATP SPB 200;
– производственная линия для заливки труб (до диаметра 1200 мм) в ППУ.
Монтаж, пуск, обучение, гарантия.
Тел. (812) 449-56-51.

ПРИЕМ РЕКЛАМЫ, ЧАСТНЫХ ОБЪЯВЛЕНИЙ В ГАЗЕТУ "КУЗБАСС".
Тел./факс:
52-25-23, 52-55-47, 52-12-10, 52-22-03

ПИ ООО «Кемеровоагропромпроект» объявляет конкурс на замещение вакантной должности начальника отдела комплексного проектирования. Обращаться по телефонам 25-94-10, 25-96-66 в течение 20 дней.

Ведущий рубрики
Дмитрий
ТОЛКОВЦЕВ.

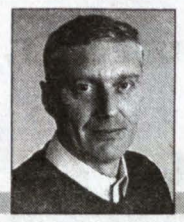

правовое поле

зона безопасности

ЧОП тебе!

Недавно сотрудник частного охранного предприятия «Лидер Кузбасса» проморгал кражу в кемеровском магазине «Планета Стерео», который в ту ночь должен был находиться под его бдительным попечительством. Неизвестные преступники беспрепятственно вынесли оттуда около сотни сотовых телефонов общей стоимостью почти 600 тысяч рублей…

Как утверждает сам работник, охранявший ночью магазин изнутри, все это время он якобы «находился на посту охраны, наблюдал за центральным входом по камере видеонаблюдения, периодически делал обходы территории магазина». Однако, по странному стечению обстоятельств, мужчина абсолютно не слышал, как воры под покровом ночи ломали металлические рольставни на дверях запасного выхода, разбивали окно с трехслойным стеклопакетом и громили стеклянную же витрину с мобильниками… Может быть, в это время он просто мирно спал богатырским сном на уютном диванчике в каком-нибудь укромном местечке?

К сожалению, это далеко не единичный случай, когда работники частных охранных предприятий Кузбасса попадают в поле зрения правоохранительных органов. В прошлом выпуске рубрики мы уже рассказывали о проходящем в городе Тайге судебном процессе, связанном с крупным воровством металлических изделий с железной дороги: среди прочих на скамье подсудимых, напомним, оказались и два теперь уже бывших сотрудника частного охранного предприятия. А вот еще несколько случаев последнего времени.

22 февраля тоже ночью от действий неизвестных преступников пострадал магазин «Электро» в Мариинске, который охранялся ЧОП «Медведь». Возломав двери, преступники украли оттуда две бензопилы стоимостью порядка 34 тысяч рублей…

7 апреля в Киселевске среди бела дня с витрины магазина «Мастер», расположенного в торговом доме «Кручар», исчезли две видеокамеры. Магазин охранялся ЧОП «Леон»…

– За три месяца этого года мы провели почти 850 проверок кузбасских частных охранных предприятий, – говорит начальник управления по организации лицензионно-разрешительной работы и контролю за частной детективной и охранной деятельностью областного ГУВД полковник милиции Валерий Шевяко. – Вынесено 213 предупреждений, аннулированны 280 удостоверений на частную охранную деятельность у физических лиц...

Инспектировать же, видимо, есть что. В прошлом году, например, милиционеры проверили два объекта, которые охраняет ЧОП «Цербер»: губернаторский лицей на улице Терешковой в Кемерове и спецшколу в поселке Ясногорский. В первом случае несущий службу охранник оказался настолько пьяным, что его пришлось отстранить от дальнейшего выполнения служебных обязанностей и доставить в Ленинский РОВД города. А в спецшколе на охранников пришлось составить три административных протокола за работу без лицензии и отобрать у них спецсредства – резиновые палки, наручники, баллончики со слезоточивым газом…

– После того как в 2002 году был принят закон о лицензировании отдельных видов деятельности, мы не имеем права отзывать лицензии у недобросовестных частных охранных фирм, – говорит полковник милиции Валерий Шевяко. – Ранее это можно было сделать после двух наших предупреждений. Теперь же отобрать или приостановить лицензию может только суд…

В настоящее время в Кемеровской области зарегистрированы 446 частных охранных предприятий, 129 служб безопасности юридических лиц, 4 частных детективных агентства и 18 частных детективов. Общая численность персонала ЧОПов и СБ – почти 16 тысяч человек. Наибольшее их число в Кемерове, Новокузнецке, Прокопьевске, Междуреченске, Ленинске-Кузнецком.

Бывает и по-другому. Одно время по стране прокатилась волна, когда в имущественные споры нескольких сторон вовлекались частные охранные структуры. Многим наверняка памятен относительно недавний случай в Омске, когда территория спорного объекта – строительного комбината была превращена в своеобразную зону боевых действий двух частных охранных предприятий. При этом, кроме служебного оружия, обе стороны задействовали для своих целей тяжелую строительную технику (одни пытались проникнуть на территорию с помощью бульдозеров, а другие препятствовали этому с помощью большегрузных автомашин). И хотя у нас в Кузбассе, слава Богу, ничего подобного не было, сотрудникам лицензионно - разрешительной системы областного ГУВД памятен случай с кемеровским магазином «Мода» в мае прошлого года, когда в спор конфликтующих сторон оказались вовлечены два ЧОПа – охранявший его «СО «Бастион» и «Алекс», представлявший интересы другой стороны. По счастью, тогда обошлось без вооруженных столкновений, а ситуацию удалось разрешить мирным путем…

Как подчеркивают сотрудники милиции, ЧОПы, согласно закону, ни в коем случае не должны вмешиваться в споры о собственности – их задача заниматься исключительно только охраной вверенного им имущества и территории.

Однако бывает, что охранные предприятия не могут уберечь даже свое добро, и сами таким образом становятся объектами преступных посягательств. Так произошло, например, в Кемерове, где в офисе ЧОП «Пента» из металлического сейфа украли деньги. Когда стали разбираться, оказалось, что к краже причастен… охранник этого же предприятия…

– Как показывают наши проверки, руководители некоторых частных охранных структур практически не занимаются подбором работников, не инструктируют их, как, например, нести службу или как вести себя в тех или иных ситуациях, не обеспечивают меры по сохранности числящегося за ними оружия, – подчеркивает полковник милиции Валерий Шевяко. – И как следствие – работники ЧОПов совершают уголовные преступления. Порой складывается впечатление, что у руководителей таких охранных структур лишь одна главная задача: любыми путями заполучить деньги с клиентов за предоставляемые услуги, пусть даже сомнительного качества. Разве это нормально? Поэтому мы убедительно советуем: прежде чем заключить договор с какой-нибудь охранной структурой, всегда стоит поинтересоваться, что это за фирма и как о ней отзываются ее клиенты…

Конечно, не все так плохо, и подавляющее большинство ЧОПов и их сотрудников честно исполняют свои обязанности. За три месяца этого года обеспечивать общественный порядок в городах и поселках Кузбасса сотрудникам милиции помогали в общей сложности почти две тысячи охранников. С их участием раскрыто 11 преступлений, задержаны 139 подозреваемых в совершении преступлений, из незаконного оборота изъято 11 единиц оружия и 127 различных боеприпасов. Нередко сотрудники ЧОПов за содействие органам правопорядка награждаются Почетными грамотами органов внутренних дел и ценными подарками. Традиционными стали и проводимые по инициативе областного ГУВД ежегодные научно-практические конференции, в которых участвуют руководители частных охранных предприятий, служб безопасности и образовательных учреждений, занимающихся подготовкой частных охранников. Кроме вопросов взаимодействия с милицией, на них обсуждаются и меры по устранению имеющихся недостатков. Впрочем, это уже совсем другая тема.

Фото Федора Баранова.

Рис. Валерия Илиндеева.

скамья подсудимых

Дорога к взятке

За попытку дачи взятки сотруднику дорожно - патрульной службы ГИБДД автолюбитель получил год лишения свободы условно.

Произошло все в Осинниках еще в январе 2008 года. Некий гражданин М., управляя своей «девяткой», не был пристегнут ремнем безопасности. А это, как уже неоднократно говорилось, является нарушением правил дорожного движения и, естественно, влечет за собой административный штраф. На одной из улиц его остановили сотрудники ГИБДД и предложили пересесть в их служебный автомобиль для составления соответствующего протокола об административном правонарушении. Водитель попытался было оправдаться перед сотрудником ДПС, дескать, он якобы вовсе не собирался попадать в автоаварию и лишь поэтому не пристегнул ремень безопасности. Услышав, что за это ему грозит штраф в размере пятисот рублей, мужчина достал из бумажника две сторублевые купюры и предложил человеку в милицейской форме рассчитаться на месте, так сказать, неофициально и без протокола. Сотрудник ГИБДД деньги не принял и принялся объяснять нарушителю, что его действия подпадают теперь уже не под административную, а под уголовную ответственность – как попытка дачи взятки должностному лицу. Однако автолюбитель не оставил намерений решить все «по-мирному» и все-таки положил двести рублей на панель автомобиля. Не пожелал отступить от своих принципов и сотрудник ДПС.

За попытку дачи взятки должностному лицу в отношении нерадивого водителя было возбуждено уголовное дело, которое принял к производству следственный отдел по городу Осинники.

Во время следствия и суда вину М. полностью признал и подтвердил, что деньги он предложил сотруднику ДПС за то, чтобы тот не составлял в отношении него протокол об административном правонарушении.

Как сообщили в пресс-службе следственного управления следственного комитета при Прокуратуре РФ по Кемеровской области, рассмотрев материалы уголовного дела, суд города Осинники приговорил М. к одному году лишения свободы условно.

Фото **Юрия Юрьева.**

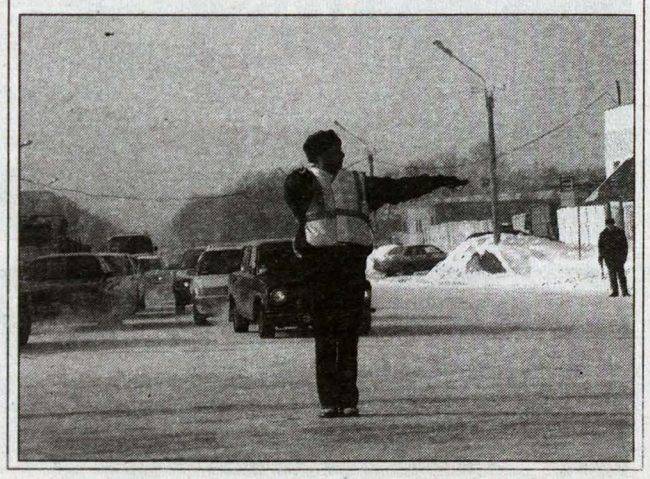

вопрос-ответ

По вашей рекомендации использую при выращивании томатов кожуру бананов, заделывая ее в почву при посадке. Убедилась, что такое вложение делает растения более сильными, крепкими. А нельзя ли таким же образом применить кожуру апельсинов, мандаринов?

Нина ПЕТРОВА.

Кемерово.

Плоды бананов отличаются высоким содержанием солей калия, особенно много их в несъедобной кожуре. Потому кто-то из опытников и предложил использовать банановые корки для удобрения почвы. Научных исследований по этому поводу не проводилось, но садоводы этот опыт взяли на вооружение, и практика подтверждает его полезность.

Корка цитрусовых содержит большое количество летучих веществ, эфирных масел, и этому тоже нашли применение садоводы — настоем цедры опрыскивают комнатные растения при поражении паутинным клещиком, щитовкой. Использовать кожуру апельсинов и мандаринов как удобрение вряд ли стоит — эфирные масла пагубно действуют на вредителей, не исключено, что такое же действие они окажут и на почвенные бактерии.

пока еще новинка

Редкий гость – эукомис

Родина этого очень красивого растения – Южная Африка. В народе его называют хохлатой лилией, а англичане нарекли травянистым ананасом. Вот только к ананасу эукомис никакого отношения не имеет. Правда, соцветие несколько похоже на этот плод — у него тоже есть хохолок из листьев и сладкий аромат, влекущий многочисленных насекомых...

Эукомис весьма теплолюбив, но, набравшись терпения, можно выращивать его и в саду. Чаще всего в продаже можно встретить эукомис двухцветный (Eucomis bicolor), который, кстати, я выращиваю много лет. Сейчас появились и другие — с ярко-бордовыми цветками и светлой серединкой (Твинкл Старз), с белыми соцветиями, с листьями в крапинку.

В почве луковицы не зимуют. До начала заморозков их выкапывают, слегка подсушивают вместе с листьями, через месяц очищают от высохших листьев и корней. В дальнейшем можно хранить в прохладе в коробках с сухим песком или торфом или, завернув в газету, на нижней полке холодильника. Найти постоянно прохладное место в квартире непросто, поэтому я предпочитаю холодильник – сохраняются луковицы хорошо.

В марте высаживаю их на подращивание. Горшок надо брать просторный, на дно уложить дренаж, чтобы вода не застаивалась. Почвенная смесь, как и для всех луковичных, должна быть рыхлой и питательной. При посадке верхушку луковицы не заглублять. Когда начнут отрастать листья, необходимо опрыскивание мягкой водой.

В конце апреля я увожу горшок в сад и начинаю приучать растение к открытому воздуху — днем выношу на солнце, вечером заношу в домик.

Когда минует угроза заморозков, перевалкой (вместе с комом земли) пересаживаю в грунт. Если горшок надежный, его можно прикопать или поместить в любом месте сада. Во время роста необходимо дважды подкормить комплексным удобрением и не забывать как можно чаще поливать.

При хорошем уходе эукомис цветет почти два месяца, и это нечто — соцветие до 40-45 см, цветки

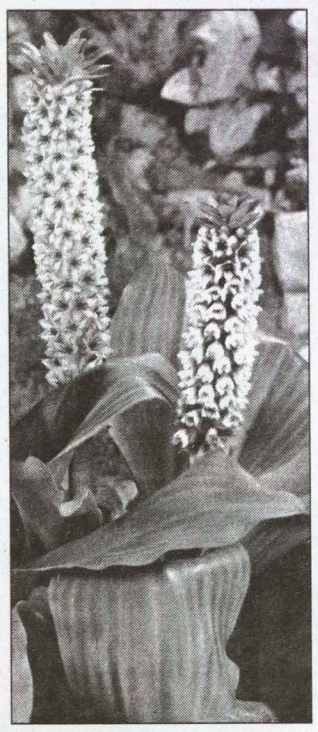

раскрываются снизу вверх. Листья длинные, края слегка волнистые, собраны в розетку. Растение декоративно даже в период созревания коробочек с семенами. Пробовала их собрать, но семена всхожести не имели, видимо, не успевают вызреть.

Если эукомис рос в горшке, после цветения следует ограничить его полив, а затем и вовсе прекратить: наступает период покоя. Цветонос и листья обрезать. Зимой хранить в прохладном месте без полива.

Почва под эукомисом сильно истощается, необходима ежегодная пересадка либо осенью, либо весной. Деток луковица почти не дает. Для стимуляции роста деток можно перед посадкой на донце луковицы сделать ножом крестообразный надрез, затем обработать луковицу стимуляторами роста.

...Когда-то эукомисы выращивали только в оранжереях, а сейчас, хоть редко, но можно увидеть его и в садах. Конечно, выращивание требует определенных хлопот, но растение не останется в долгу, отблагодарит вас чудным цветением.

Валентина ДЮЖАКОВА,
член клуба «Цветоводы Кемерова» и Московского клуба гладиолусоводов.

примените!

Кервель пряный

— трава гурманов, грядка для эстетствующих огородников, и не только для них...

Гладко- или кудряволистный пряный красавец пережил свою активную славу, украшая столы римлян сладким вкусом и запахом. После падения империи был оттеснен варварами на задворки усадеб, где пребывал в забвении четыре века. Потом вновь вернулся на огородную грядку, изрядно закаленный дикой жизнью. Кервель стал холодостоек, неприхотлив и скороспел, готов нам услужить с ранней весны до поздней осени.

Это однолетнее пряное и лекарственное растение содержит минеральные соли, аскорбиновую кислоту, каротин, рутин. Листья ажурные, нежные, ромбовидные, трижды перисто-рассеченные. Цветет в конце июня – начале июля мелкими белыми цветками, собранными в зонтики. Семена черненькие, узенькие, созревают месяца через четыре после посева. Период от посева до уборки 35-45 дней.

Кервель любит достаточно освещенные теплые участки, хорошо заправленные органикой и в меру увлажненные почвы: тогда и листья у него будут нежные, и урожай их выше. Избыток влаги угнетает растение, листья желтеют, становятся непригодными к употреблению. К затенению терпим, можно сажать среди фруктовых деревьев и кустарников. Семена у кервеля мелкие, хранить их без ущерба для всхожести можно 3-4 года. Посев – ранней весной.

Здесь важна особенность – семена желательно замочить, а еще лучше слегка прорастить. В почву их заглублять не нужно, а только прикатать. Многие садоводы сетуют, что не могут добиться всхожести, но, соблюдая эти правила, все должно получиться.

Чтобы всегда иметь под рукой свежую зелень, посевы надо повторять через 15-20 дней, вплоть до середины июля. Летние посевы лучше всего размещать в полутени – тогда не так быстро будут появляться цветочные стебли. Где-то в середине августа, когда жара пойдет на убыль, посевы кервеля можно возобновить, и зеленый аромат на обеденном столе гарантирован до первозимья.

Всходы кервеля не торопятся на свет – появляются через 2-3 недели. Уход за растениями прост, но обязателен: прополка, рыхление почвы, полив в летнюю сушь.

Специалисты, искушенные в выращивании кервеля, рекомендуют использовать зелень как бы «в один прием», потому как новые листья отрастают плохо и уже не такого качества. Этим и продиктована многократность посевов.

Выращивала три сорта кервеля – Рассвет, Каприз и Ажурный. Поняла, что отличаются они только строением листьев, вкусовые же качества одинаковы у всех.

Рекомендую отдать должное этой великолепной траве, достоинства которой умели ценить и боги-олимпийцы, и римские колоны – земледельцы, и российские пахари. В Российской империи кервель называли – «то в лад, то невпопад», а еще будыль, бутынь, ладан, журница, снедок, но узаконено одно его прозвище – купырь бутенелистный. Россияне готовили «купырное вино», лечились настойками «на купыре», знали на вкус и его «съедомые стебли». Одним словом, купырь действовал общеукрепляюще на человеческий организм.

Вырастив кервель, надо научиться его применять, чтобы сохранить всю ценность. Эта нежная зелень должна появляться на столе за минуту до подачи мясных, рыбных или овощных блюд. Как последний штрих художника к «вкусной» картине. И не прихоти ради: от длительного нагревания кервель значительно теряет свой аромат. В этом-то и суть: красота и аромат только в свежем виде.

Кервель можно вырастить не только в саду, но и на балконе, лоджии. Хорошо для этого подходит сорт Рассвет — корни небольшие, значит, емкость требуется небольшая. Высевать семена нужно при температуре 18-20°С. Поскольку воздух на балконе, лоджии (если застеклены) суховат, кервелю нужен умеренно влажный режим, что достигается частым опрыскиванием.

Кервель, конечно же, трава гурманов, делающая более ароматным сыр, творог, майонез. Трава, украшающая застолье и удивляющая ваших гостей.

Подготовила **Галина БОНДАРЕНКО,**
член клуба «Цветоводы Кемерова».

советы по сезону

- *Резкие перепады температуры — яркое солнце днем, холод ночью — могут вызвать растрескивание коры плодовых деревьев. Во избежание этого стволы и основные скелетные ветки нужно побелить, а если есть возможность — опрыснуть известью все дерево.*
- *Побелку лучше проводить в теплые дни, используя раствор извести (2 кг) и глины (3 кг) на ведро воды, добавив 0,5 кг коровяка. При опрыскивании для лучшей прилепаемости раствора вместо глины и коровяка взять 100 г поваренной соли и 200 г клейстера или вместо последнего — 15-25 г разогретого столярного клея.*
- *Пригнутую малину, кустарники освобождают сразу после схода снега — чем дольше побеги будут находиться в согнутом состоянии, тем сложнее идет их восстановление.*
- *Если приствольные круги прикрыты мульчей, ее отгребают по мере оттаивания. При этом обратите внимание на состояние коры около корневой шейки. Если обнаружите повреждения в виде мелких продольных трещин, сразу полечите - наложите тугую повязку из пленки или материи. В качестве «пластыря» можно использовать мятые листья щавеля — заживление будет более эффективным.*
- *Обрезку плодовых деревьев проводят, когда установятся положительные температуры, но до начала сокодвижения. Все срезы необходимо сразу же замазать садовым варом.*
- *Когда чуть подсохнет земля, следует провести обрезку ягодников. И начинать надо с черной смородины, поскольку у нее почки трогаются в рост очень рано. Запущенные кусты через 3-4 года после начала плодоношения резко снижают урожайность, молодые побеги вырастают тонкими, хилыми, листья мельчают, ягоды становятся мелкими и располагаются по периферии куста. Рекомендуется удалять все ветви старше четырех лет. Наиболее продуктивны кусты, которые имеют 15-20 прикорневых веток не старше пятилетнего возраста. Отсюда следует вывод, что нужно ежегодно из всех однолетних побегов сохранять только 3-4 наиболее здоровых, а остальные вырезать, не оставляя пеньков.*
- *При обрезке нужно обращать внимание не только на возраст ветвей, но и на однолетние приросты на них. Если на молодой ветке плохой прирост, ее нужно убрать. Если пятилетняя ветвь сильная, имеет хороший однолетний прирост, ее можно оставить еще на год. Также при обрезке удаляют все больные и поломанные ветви.*
- *У красной, белой смородины и крыжовника полностью удалите ветви старше 7 лет. Из прикорневых однолетних приростов оставьте 3-4 наиболее развитых, остальные срежьте.*
- *У кустов жимолости удаляют поломанные, сухие и хилые веточки. Старые кусты проредить, вырезая старые ветки, у которых уже слабый прирост. Если внизу ветви есть хороший годичный прирост, то ветку срезать над этим приростом.*

калейдоскоп

Подписка

Читай «Кузбасс»!

Продолжается подписка на второе полугодие 2008 года

Кузбасс ежедневный

индекс **51901**

индекс **12205**

Льготная
Для пенсионеров,
ветеранов,
инвалидов

Приложения:
«Шахтерская слава»,
«Депутатский вестник»,
«Опора»,
«Золотые купола»,
«Круг чтения»,
«Сад и огород»,
«Свежий ветер».

Кузбасс четверговый

индекс **31023**
с ТВ-программой

индекс **12204**

Льготная
Для пенсионеров,
ветеранов,
инвалидов

Кузбасс субботний

индекс **31029**

Оформить подписку на газету «Кузбасс» можно в любом отделении Почты России, а также через почтовое агентство «Пресс-сервис» при редакции газеты «Кузбасс» (по более низким ценам), тел. (3842) 52-37-33.

Семейный адвокат

Может ли потерпевший просить о суде присяжных?

Я являюсь потерпевшим по уголовному делу. Считаю, что следствие по делу проведено предвзято. Вместо обвинения в убийстве моего сына виновнику вменили нанесение тяжких телесных повреждений, повлекших смерть. Я хочу, чтобы дело рассматривали присяжные. Какими правами я обладаю и имею ли право требовать рассмотрения дела с участием присяжных?

С. (Кемерово).

Рис. Валерия Илиндеева.

К сожалению, Уголовно-процессуальный кодекс не дает права потерпевшему заявлять ходатайство о рассмотрении дела судом присяжных.

Согласно части 2 статьи 325 указанного кодекса, уголовное дело, в котором участвует несколько подсудимых, рассматривается судом с участием присяжных заседателей в отношении всех подсудимых, если хотя бы один из них заявляет ходатайство о рассмотрении уголовного дела судом в данном составе.

Права потерпевшего предусмотрены статьей 42 указанного кодекса.

Вот перечень основных прав. Потерпевший вправе:

- знать о предъявленном обвиняемому обвинении;
- давать показания и представлять доказательства;
- отказаться свидетельствовать против самого себя, своего супруга (своей супруги) и других близких родственников. При согласии потерпевшего дать показания он должен быть предупрежден о том, что его показания могут быть использованы в качестве доказательств по уголовному делу, в том числе и в случае его последующего отказа от этих показаний;
- заявлять ходатайства и отводы;
- иметь представителя;
- участвовать с разрешения следователя или дознавателя в следственных действиях;
- знакомиться по окончании предварительного расследования со всеми материалами уголовного дела, выписывать из уголовного дела любые сведения и в любом объеме, снимать копии с материалов уголовного дела, в том числе с помощью технических средств. В случае если в уголовном деле участвуют несколько потерпевших, каждый из них вправе знакомиться с теми материалами уголовного дела, которые касаются вреда, причиненного данному потерпевшему;
- получать копии постановлений о возбуждении уголовного дела, признании его потерпевшим или об отказе в этом, о прекращении уголовного дела, приостановлении производства по уголовному делу, а также копии приговора суда первой инстанции, решений судов апелляционной и кассационной инстанций;
- участвовать в судебном разбирательстве уголовного дела в судах первой, второй и надзорной инстанций;
- поддерживать обвинение;
- знакомиться с протоколом судебного заседания и подавать на него замечания;
- приносить жалобы на действия (бездействие) и решения дознавателя, следователя, прокурора и суда;
- обжаловать приговор суда;
- знать о принесенных по уголовному делу жалобах и представлениях и подавать на них возражения.

Потерпевшему обеспечивается возмещение имущественного вреда, причиненного преступлением, а также расходов, понесенных в связи с его участием в ходе предварительного расследования и в суде, включая расходы на представителя.

Василий ДУБСКИЙ.
E-mail: **spk@knews.polenet.ru**

Кроссворд

По горизонтали: 1. Книга религиозного содержания, не совпадающего с официальным вероучением. 5. Солист оперы ГАБТ (лирико-драматический тенор), народный артист СССР. 11. Обыденность, повседневность. 12. Расплавленная масса, выбрасываемая вулканом. 13. Спортивное сооружение в виде горы для прыжков на лыжах. 16. Берестяная заплечная котомка крестьянина-ходока. 17. Озеро, крупнейшее в системе верхневолжских озер на Валдайской возвышенности. 18. Вещество, придающее цвет. 21. Минерал, основная титановая руда. 22. Редактор газеты "Бакинский рабочий", расстрелян в числе бакинских комиссаров. 23. Буква греческого алфавита. 24. Государство в Европе. 25. Круглая постройка, увенчанная куполом.

По вертикали: 2. Советский композитор, автор оперы "Война и мир". 3. Село, в районе которого наполеоновские войска потерпели крупное поражение в войне 1812 г. 4. Венгерский архитектор 19-го века. 6. Наружная часть ствола древесных растений. 7. Двух- или трехколесная машина для езды с ножным приводом. 8. Марка велосипеда. 9. Древний духовой музыкальный инструмент. 10. Заражение организма животными паразитами. 14. Черный с серым отливом цвет. 15. Ящерица. 19. Союз, объединение лиц, организаций, государств. 20. Музыкальное произведение для трех голосов.

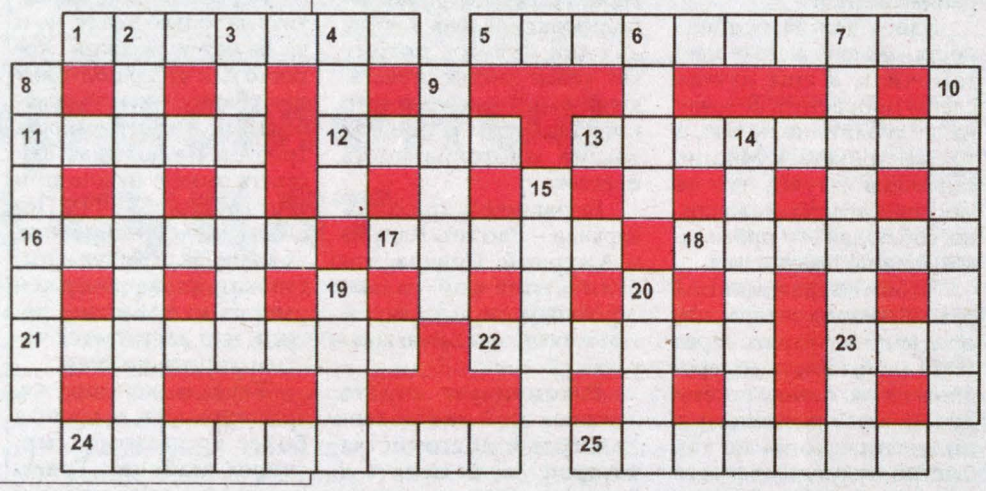

По горизонтали: 1. Апокриф. 5. Соткилава. 11. Проза. 12. Лава. 13. Трамплин. 16. Трошня. 17. Волго. 18. Краска. 21. Ильменит. 22. Амирян. 23. Пси. 24. Швейцария. 25. Ротонда.

По вертикали: 2. Прокофьев. 3. Красное. 4. Ибль. 6. Кора. 7. Велосипед. 8. Спутник. 9. Авлос. 10. Инвазия. 14. Маренго. 15. Агама. 19. Лига. 20. Трио.

Календарь

В ЭТОТ ДЕНЬ РОДИЛИСЬ

1942. Барбара Стрейзанд, актриса, певица.

1952. Жан-Поль Готье, кутюрье.

1982. Ирина Чащина, гимнастка.

СОБЫТИЯ

1671. Степан РАЗИН и его брат Федор в результате предательства захвачены и выданы царским воеводам.

1946. Осуществляются первые полеты на реактивных самолетах МиГ-9 и Як-15.

В ЭТОТ ДЕНЬ УШЛИ

1731. Даниэль Дефо, английский писатель.

Главный редактор Ю. И. КУХМАРЬ.

Газета «Кузбасс» учреждена администрацией Кемеровской области и журналистским коллективом редакции. Зарегистрирована Омской региональной инспекцией по защите свободы печати и массовой информации 27.01.94 г., свидетельство о регистрации №54.
Мнение редакции не всегда совпадает с мнением авторов.

АДРЕС РЕДАКЦИИ: 650991, ГСП, г. Кемерово, пр. Октябрьский, 28. Электронный адрес: official@knews.polenet.ru, news@knews.polenet.ru
СПРАВКИ: по рекламе — 52-25-23; 52-22-03; по письмам — 52-50-45; по редакции — 52-32-74. Телефакс 52-12-10.
Собственные корреспонденты: в Новокузнецке — 46-41-59, Междуреченске — 4-23-48, Прокопьевске — 6-02-58, Тяжинском — 2-17-94, Крапивинском — 25-156.

Газета является участником процесса по формированию единого информационного пространства. Материалы газеты, в том числе коммерческие предложения и реклама, размещаются в системах поиска Интернет и информационных продуктах компании «Мега», www.mega.kemerovo.su
Редакция не отвечает за содержание публикуемых объявлений.

Время подписания номера в печать по графику 18.00.

Сдан в печать 18.00. Объем 9 п.л. Печать офсетная. Тиражи во вторник, среду, пятницу — 14933; четверг — 40380; субботу — 16077. «Сад и огород» — 4387; «Свежий ветер» — 2000.
Газета набрана и сверстана на компьютерном комплексе газеты «Кузбасс».
По вопросам качества печати звонить по тел. 52-03-34.
ОАО ИПП «Кузбасс»: 650630, г. Кемерово, пр. Октябрьский, 28. Заказ № 73.