Кемеровская областная научная библиотека
Газетно-журнальный фонд

Время собирать камни

Издается с 7 января 1922 года.

ОБЛАСТНАЯ МАССОВАЯ ГАЗЕТА

Кузбасс

144 (24622) 13 АВГУСТА 2008 г., СРЕДА

Август

пн.		4	11	18	25
вт.		5	12	19	26
ср.		6	**13**	20	27
чт.		7	14	21	28
пт.	1	8	15	22	29
сб.	2	9	16	23	30
вс.	3	10	17	24	31

КУРС ВАЛЮТЫ (ЦЕНТРОБАНК)

$ 24,34 руб.
€ 36,18 руб.

4 612747 250011

Интернет-приемная губернатора www.mediakuzbass.ru

в Курсе дела

673149

Осетии нужна наша помощь

Вчера телефоны в редакции разрывались. Читатели спрашивали, чем можно помочь людям, пострадавшим в Осетии. Отвечаем: пока деньгами.

Коллаж Дениса Щеголева.

Все пожертвования, как сообщила руководитель пресс-службы регионального представительства партии «Единая Россия» Татьяна Минаева, до копейки будут потрачены на медикаменты, питание, воду, одежду и другие предметы первой необходимости.

По инициативе губернатора и партии «Единая Россия» в Кузбассе для приема пожертвований открыт региональный счет (реквизиты сообщаем).

По словам Татьяны Минаевой, сбор денежных средств начался во всех местных отделениях партии в городах и районах области.

— В связи с тем, что многие граждане предлагают помощь не деньгами, а вещами, решается вопрос о создании пунктов приема и каким образом это будет переправлено в Осетию, — говорит она. — Но пока прием вещей не ведем. Мы созвонились с Аланией, чтобы узнать, что требуется в первую очередь. Они говорят, в лагерях сейчас очень много беженцев. Громоздкие вещи не нужны, возможно, будут проблемы с их доставкой. Требуются деньги, на которые можно в ближних мирных городах закупить все необходимое. И откуда проще и быстрее все транспортировать, потому что в этих городах доставка уже налажена…

Вчера на благотворительный счет, созданный для оказания помощи жителям Южной Осетии, пострадавшим в результате грузино-осетинского конфликта, начали поступать первые средства. Сотрудники департамента по охране объектов животного мира Кемеровской области перечислили однодневный заработок. Такое же решение принял коллектив прокопьевской городской больницы №1, сумма перечисления составит 60 тысяч рублей. Коллектив Федерации профсоюзных организаций Кузбасса собрал 10 тысяч рублей. Сотрудники Кемеровской областной больницы вчера единогласно приняли решение перечислить однодневный заработок (список растет).

— Мы не могли не отреагировать на призыв помочь преодолеть гуманитарную катастрофу и не подключиться к оказанию помощи пострадавшим в Южной Осетии, — говорит главный врач больницы Михаил Ликстанов.

Утром в офис Кемеровского регионального отделения Российского Красного Креста пришел кемеровский предприниматель, который принес от себя лично 100 тысяч рублей. Он отказался представиться и вообще не хотел общаться с журналистом. Тем не менее, к телефону подошел:

— С Южной Осетией мы никак не связаны, у нас там нет ни родственников, ни партнеров. Просто сами…

Его голос обрывается на полуслове, он бросает трубку. Говорить о происшедшем без слез трудно даже мужчинам.

Кемеровское региональное отделение Российского Красного Креста тоже пока не принимает вещи (даже новые).

— На сайте Красного Креста сообщается, что именно нужно. Госпиталь запросил аппарат искусственной вентиляции легких, — говорит председатель Кемеровского регионального отделения Российского Красного Креста Елена Малахова. — Лагерь беженцев нуждается в игрушках, перевязочных средствах и канцелярских принадлежностях, потому что детям нечем рисовать. Если будет сформирован железнодорожный состав с гуманитарной помощью, мы туда добавим вещи из Кузбасса. Но пока такой возможности нет. Год назад мы собирали помощь для жертв теракта в Беслане. Часть вещей отправили, но другую часть не удалось. Эти пожертвования мы передали малоимущим людям в Кузбассе. А вот миллион рублей, который от Красного Креста переслали кузбассовцы, дошел полностью. Я, помню, в то время приехала в центральный Российский Красный Крест. Там все помещения оказались забиты упаковками с минеральной водой. Люди везли в офис Красного Креста воду, потому что в бесланской школе дети мучились от жажды…

Если среди наших читателей есть желающие отправить в Осетию гуманитарную помощь вещами, предполагается еще один вариант, попроще. Осетинские дети, скорее всего, приедут отдыхать в областной оздоровительный лагерь «Сибирская сказка» по приглашению губернатора. И, судя по всему, у их родителей не будет возможности собрать ребятишек как это полагается, потому что никто не планировал поездку ребенка в Кузбасс. Как сообщила директор этого учреждения Надежда Носкова, никому не возбраняется передать помощь осетинским детям.

— Как только узнаем, когда ребятишек привезут, сразу подготовим для них конкретную оздоровительную и развлекательную программу. Условия для проживания и отдыха у нас очень хорошие. Есть Интернет, компьютерный класс, велосипеды, площадка для большого тенниса. Китайских детей, кстати, мы полностью одели на средства спонсоров. «Единая Россия» привезла вещи, а губернатор подарил каждому ребенку часы.

Китайские дети уехали от нас в очень хорошем настроении. Так что опыт помощи детям, попавшим в беду, у нас есть.

Мы ждем твоих детей, Цхинвали. Кузбасс согреет их своим теплом и научит вновь улыбаться.

Лариса БАЗАРОВА.

Реквизиты специального счета для оказания помощи жителям Южной Осетии, пострадавшим от военной агрессии со стороны Грузии:

УФК по Кемеровской области (Главное финансовое управление Кемеровской области)
ИНН 4200000630
650099, г.Кемерово,
пр.Советский, 58,
телефон 36-31-24
КПП 420501001
ОКОНХ 97410
ОКПО 02286354
ОКАТО 32401000000
БИК 043207001
р/с 40101810400000010007
в ГРКЦ ГУ Банка России по Кемеровской области г.Кемерово.
Заполнение поля 104 платежного поручения:
КБК 855 20702000 02 0009 180
В назначении платежа указать: безвозмездное поступление средств для оказания помощи населению Южной Осетии.

Курьер

политика

Вчера губернатор А.Г. Тулеев высказал мнение о ситуации, сложившейся вокруг Южной Осетии.

Он напомнил, что еще несколько лет тому назад администрация США открыто объявляла всему миру, что это благодаря их усилиям произошел развал СССР и что в недрах этой страны вынашивается план дальнейшего расчленения России.

— Все, что происходит сегодня в Южной Осетии, на мой взгляд, часть этого плана, — подчеркнул А.Г. Тулеев. — Западу сильная Россия не нужна. Ему нужны наши природные богатства, водные ресурсы, наши территории. Сегодня вокруг России НАТО методично создает противоракетный щит. Уже принято решение, что США создадут систему ПРО в Польше и Чехии, примут в НАТО Украину и ту же Грузию. Посмотрите, кто в составе грузинских войск? Здесь советники и наставники из Соединенных Штатов. Руководство Грузии устроило геноцид в Южной Осетии, убивает мирное население, все это связано с тем, что Грузия изо всех сил хочет попасть в НАТО.

По мнению губернатора, задача у грузинского руководства многоцелевая. Оно отрабатывает американские деньги, помогая Бушу в оставшиеся месяцы до окончания его президентства выполнить программу-минимум по «разборкам» с Россией, решить вопрос по созданию антироссийской системы ПРО и на грузинской территории.

— Поэтому действия российского руководства, российских миротворцев на территории Южной Осетии стратегически верны и оправданны, — считает А.Г. Тулеев.

Он выразил благодарность всем кузбассовцам, которые активно поддерживают политику Российского государства и осетинский народ в эти тяжелые дни.

наука

Вчера в администрации области состоялась встреча губернатора А.Г. Тулеева с новым председателем президиума Сибирского отделения Российской академии наук (СО РАН) академиком А.Л. Асеевым.

Во встрече участвовали также академики - директор Института теоретической механики В.М. Фомин, директор Института химической биологии и фундаментальной медицины В.В. Власов, председатель президиума Красноярского научного центра В.Ф. Шабанов, заместитель председателя СО РАН академик М.И. Эпов.

Участники встречи обсудили экономические и экологические аспекты развития Кузбасса.

На встрече принято решение создать рабочие группы по исследованию проблем извлечения из угольных пластов газа метана; повышения уровня техники безопасности труда шахтеров; глубокой переработки угля; охраны здоровья шахтеров.

радость

В прокопьевской семье Ирины и Александра Минаевых родилась тройня: двое мальчиков и девочка.

Пока новорожденные находятся в детской больнице Новокузнецка: их вес отстает от нормы. У Кирилла, Андрея и Ксении есть старшая сестра Виктория семи лет. Так что в семье Минаевых теперь четверо детей.

Правда, город узнал о тройне с небольшим опозданием, когда родители пришли регистрировать малышей в прокопьевский ЗАГС. Дело в том, что Ирина рожала в роддоме горбольницы №2 Киселевска, так как прокопьевский на профилактическом ремонте.

Любопытно, что и появление на свет первой дочери произошло вдали от дома. Когда у Ирины начались роды, супруги ехали в гости к родителям Ирины (она родом из Ижевска, это в Мордовии, Александр - из Чкаловска в Таджикистане). Специальность Ирины Анатольевны – повар, но в последнее время занимается домашним хозяйством. Александр Олегович – бульдозерист.

По традиции таким семьям город улучшит жилищные условия. Для Минаевых это очень кстати. Супруги высказали мечту о собственном доме. Для большой семьи огород, живность на подворье – основательное подспорье. Предполагается, что новорожденные приедут сразу в новый дом.

Климат

14-15 августа переменная облачность, без осадков. Ветер восточный слабый. Температура 14-15 августа ночью +6° – +11°С, местами до +16°С, 14 августа днем +21° – +26°С, 15 августа днем +23° – +28°С.

Прогноз погоды на 13 августа

Переменная облачность, без осадков, ветер юго-западный умеренный. Давление и влажность существенно не изменятся. Общий уровень загрязнения атмосферы ожидается невысокий. Магнитное поле Земли спокойное.

Как стало известно...

Служба новостей «Кузбасса», тел.: 52-36-45, 52-67-67

Кузбассовцы на Олимпиаде: разочарования и ожидания…

Первые выступления российских гимнастов на Олимпиаде уже насторожили специалистов. Они отмечали нестабильность и психологическую неустойчивость команды мужчин, что и проявилось в первые дни.

Уже на стадии квалификации чувствовалось, что нет лидера, такого, каким был Немов. Максим Девятовский, которому изначально отводилась эта роль, нервничал. А то, что соперники отличались собранностью и не допускали ошибок, выводило российских гимнастов из себя. Они, находясь на третьем месте, умудрились не только растерять свое преимущество, но откатиться на три- четыре позиции вниз.

Теперь, когда информационные технологии позволяют наблюдать за событиями в режиме реального времени, а один часовой пояс с Пекином дает кузбассовцам преимущество перед другими регионами первыми получать информацию, у тренеров сборной нет шансов списать все на необъективность судей и другие факторы.

В том, что Девятовский упал на двух снарядах, неуверенно чувствовал себя в любимых упражнениях, вероятно, есть и его просчеты, и ошибки в подготовке. Хотя условия для сборной по гимнастике были одними из лучших. Не повезло в командной борьбе. Повторение скромного результата афинской Олимпиады – только шестое место - это шаг назад, а не вперед.

Нам же остается ждать выступлений Максима Девятовского в многоборье и более удачных подходов остальных ребят в отдельных видах программы.

Другие наши участники Игр готовятся к соревнованиям в Олимпийской деревне. Как сообщили из штаба тяжелоатлетической дружины, команда готовится в специализированном тяжелоатлетическом зале рядом с местом проживания. И Роман Константинов, и Евгений Чигишев чувствуют себя хорошо. Вопросы проживания и питания отрегулированы. Такого прокола с питанием, как был в Таиланде на чемпионате мира, где Евгений Чигишев уступил именно из-за непривычной восточной кухни, тренеры постарались не допустить.

Наши богатыри выступят 17 и 19 августа, когда пройдут соревнования в категориях до 94 и свыше 105 килограммов.

Легкоатлеты вступают в борьбу уже в ближайшие дни, и мы будем переживать за Александра Деревягина (15 августа) и Ирину Обедину (17 августа), которые стартуют в беге на 400 метров с барьерами. После иркутской проверки и участия в турнире уровень их готовности тренеры называют удовлетворительным.

Олимпиада в Пекине набирает ход. Пока россияне в неофициальном командном зачете на 15-16-м месте. Поэтому руководство и болельщики ждут побед во второй части, когда начнутся финалы в наших коронных дисциплинах.

Виктор СОХАРЕВ.

Когда верстался номер, стало известно, что российская сборная завоевала две первые золотые медали. Олимпийскими чемпионами по греко-римской борьбе стали Назир Манкиев и Ислам-Бека Альбиев.

Документы

В сегодняшнем номере «Кузбасс»-официальный публикует следующие документы:

Постановления Избирательной Комиссии Кемеровской области о едином списке кандидатов в депутаты Совета народных депутатов Кемеровской области третьего созыва, выдвинутом Региональным отделением политической партии «СПРАВЕДЛИВАЯ РОССИЯ: РОДИНА/ ПЕНСИОНЕРЫ/ ЖИЗНЬ» в Кемеровской области, №30/286- IV; о списке кандидатов в депутаты Совета народных депутатов Кемеровской области третьего созыва, выдвинутом Региональным отделением политической партии «СПРАВЕДЛИВАЯ РОССИЯ: РОДИНА/ ПЕНСИОНЕРЫ/ ЖИЗНЬ» в Кемеровской области по одномандатным избирательным округам, № 30/287- IV; о едином списке кандидатов в депутаты Совета народных депутатов Кемеровской области третьего созыва, выдвинутом Кемеровским региональным отделением ВПП «ЕДИНАЯ РОССИЯ» № 30/291- IV; о списке кандидатов в депутаты Совета народных депутатов Кемеровской области третьего созыва, выдвинутом Кемеровским региональным отделением ВПП «ЕДИНАЯ РОССИЯ» по одномандатным избирательным округам, № 30/292- IV; о едином списке кандидатов в депутаты Совета народных депутатов Кемеровской области третьего созыва, выдвинутом политической партией «СОЮЗ ПРАВЫХ СИЛ», № 30/296- IV; о едином списке кандидатов в депутаты Совета народных депутатов Кемеровской области третьего созыва, выдвинутом Кемеровским отделением партии Мира и Единства, № 30/300- IV; о едином списке кандидатов в депутаты Совета народных депутатов Кемеровской области третьего созыва, выдвинутом Кемеровским областным отделением «Коммунистическая партия Российской Федерации», № 30/305- IV; о списке кандидатов в депутаты Совета народных депутатов Кемеровской области третьего созыва, выдвинутом Кемеровским областным отделением «Коммунистическая партия Российской Федерации» по одномандатным избирательным округам, № 30/306- IV; О едином списке кандидатов в депутаты Совета народных депутатов Кемеровской области третьего созыва, выдвинутом Кемеровским региональным отделением политической партии «ЛДПР», № 30/310- IV; О списке кандидатов в депутаты Совета народных депутатов Кемеровской области третьего созыва, выдвинутом Кемеровским региональным отделением политической партии «ЛДПР» по одномандатным избирательным округам, № 30/311- IV; Постановления Коллегии Администрации Кемеровской области об утверждении Порядка поддержки фундаментальных научных исследований на 2008 год, № 269; об утверждении Порядка назначения и выплаты единовременного государственного пособия гражданам, усыновившим (удочерившим) детей - сирот и детей, оставшихся без попечения родителей, № 270; О внесении изменений в постановление Коллегии Администрации Кемеровской области от 30.06.2008 № 245 «О предоставлении права бесплатного проезда выпускникам общеобразовательных учреждений, награжденным золотыми и серебряными медалями», № 279; О внесении изменений в постановление Коллегии Администрации Кемеровской области от 19.10.2007 № 290 «О предоставлении ежемесячного социального пособия гражданам, имеющим почетные звания «Заслуженный врач СССР», «Заслуженный врач РСФСР», «Заслуженный врач Российской Федерации», «Заслуженный работник здравоохранения Российской Федерации», № 297; О внесении изменений в постановление Администрации Кемеровской области от 23.12.2004 № 270; «Об утверждении Положения о порядке назначения и выплаты ежемесячного пособия на ребенка», № 299; О форме предоставления мер социальной поддержки по оплате жилых помещений и коммунальных услуг отдельным категориям граждан, № 310; Об утверждении Порядка организации работы по назначению и выплате единовременного пособия беременной жене военнослужащего, проходящего военную службу по призыву, и ежемесячного пособия на ребенка военнослужащего, проходящего военную службу по призыву, № 309; О внесении изменения в постановление Коллегии Администрации Кемеровской области от 18.04.2008 № 147 «Об учреждении единовременного социального пособия семьям студентов образовательных учреждений высшего и среднего профессионального образования», № 271; распоряжения коллегии Администрации Кемеровской области о реализации принципа «одного окна» при оформлении прав на земельные участки в Кемеровской области, № 766-р; О проведении конкурса на звание «Лучшее подсобное хозяйство Кемеровской области» в 2008 году, № 724-р; О внесении изменений в распоряжение Администрации Кемеровской области 15.03.2005 № 258-р «Об установлении размера стипендий обучающимся в государственных образовательных учреждениях, утверждении Положения о стипендиальном обеспечении и других формах материальной поддержки студентов государственных образовательных учреждений высшего и среднего профессионального образования», № 773-р.

Ваша страница в Интернет на сервере Компании «Мега»
«Экономика и жизнь Кузбасса», тел. (3842) 25-32-77, тел./факс 36-62-01

жилой квартал

От кровли до подвала

В администрацию Кемерова поступает множество вопросов от населения, связанных с проведением капитального ремонта жилья. Публикуем подборку часто задаваемых вопросов и ответы на них.

Фото **Федора Баранова.**

«Сегодня много говорят о капитальном ремонте жилья по федеральной программе. Расскажите, пожалуйста, как можно попасть в эту программу на следующий год и что нужно сделать?»

Евгений Николаевич,
житель дома по ул. Чкалова , 24.

В первую очередь, необходимо определиться со способом управления: либо это ТСЖ (товарищество собственников жилья), либо управляющая компания. Такое решение необходимо принять двумя третями голосов собственников на общем собрании. Также на собрании нужно проголосовать за вид ремонта, который предполагается сделать по федеральной программе. Важно и то, что собственники должны профинансировать не менее 5 процентов от общей стоимости предстоящих ремонтных работ. Далее необходимо довести до сведения управляющей компании о принятом решении. Если же в вашем доме организовано ТСЖ, то сообщить об этом в управление единого заказчика жилищно-коммунальных услуг.

«В нашем доме давно не делали ремонт системы отопления. Производят ли этот вид работ по федеральной программе?»

Михаил Михайлович,
ул. Волгоградская, 33.

Да, производят. В перечень работ по капитальному ремонту входят: внутридомовые инженерные сети электро-, тепло-, газо-, водоснабжения, водоотведения, в том числе с установкой приборов учета потребления ресурсов и узлов управления (тепловой энергии, горячей и холодной воды, электрической энергии, газа); лифтовое оборудование (ремонт или замена); подвальные помещения, которые относятся к общему имуществу; утепление и ремонт фасадов; ремонт крыш.

«Очень интересно, как же все-таки конкретный дом попадет в федеральную программу по капитальному ремонту?»

Вера Сергеевна,
ул. Ленина, 9.

Муниципалитет формирует общую заявку, включает ваш многоквартирный дом в муниципальную программу по проведению капитального ремонта и отправляет её главе исполнительной власти. Руководство субъекта Федерации направляет в Фонд содействия реформированию ЖКХ оформленную в соответствии с требованиями законодательства заявку на предоставление финансовой помощи за счет средств Фонда. Специалисты Фонда проверяют поступившую заявку на предмет её соответствия условиям, предусмотренным Федеральным законом № 185-ФЗ, и, в случае положительного решения, передают заявку на рассмотрение правления Фонда, которое, в свою очередь, принимает решение о предоставлении региону финансовой поддержки за счет средств Фонда в пределах утвержденного для данного субъекта Российской Федерации лимита финансирования.

ракурс

Ягодные места

- сегодня на них рассчитывают как садоводы-частники, так и заготовители.

Заморозки, случившиеся в начале лета на юге Кузбасса, когда вовсю цвели ягодные кустарники и фруктовые деревья, подставили нынешнему ягодному сезону, образно говоря, подножку. О хорошем урожае вишни, смородины и жимолости садоводы говорят, увы, в прошедшем времени. «Вот в прошлом году был урожай, так урожай! Не то, что в этом…» - то и дело слышишь от сборщиков и заготовителей «витаминной продукции». И тем не менее, даже при таких неожиданных метеосюрпризах, не оскудела земля сибирская. Урожай ягоды и в этот летний сезон остается прекрасным подспорьем для семейного бюджета садоводов-любителей. И одним из главных источников прибыли в деятельности заготовительных кооперативов. В частности Новокузнецкого райпотребсоюза.

Хотя внешне ситуация со сбором и сдачей «частной» ягоды в этом году во многом напоминает ситуацию с прошлогодним урожаем. На базарных «пятачках» - те же стоящие на стрёме перекупщики с пирамидами из пустых ящиков. Иные из них прочно обосновались возле «вишневых» троп, ведущих с дачных участков. Кажется, даже лица этих предприимчивых людей примелькались за два последних года (места ягодных дислокаций расположены чаще всего в поселке Тайжина и в городе Осинники). Та же категория сдатчиков: в основном дети и пожилые люди. Для подростков и пенсионеров сбор ягоды – отличная возможность получить дополнительно – причем немалые! - деньги на карманные расходы и значительно пополнить семейный бюджет. Не изменилось и количество тонн плановых ягодных заготовок для Новокузнецкого райпотребсоюза. Как и в прошлом году, в этом необходимо заготовить 110 тонн ягодной продукции.

Тамара Лемешева, председатель совета Новокузнецкого райпотребсоюза.

Цена на ягоду – величина непостоянная. Меняется в зависимости от спроса и предложения. На «Финских домах» вишня принимается по сто рублей за бидон. Потому что ее в местных садах «маловато будет». А в поселке Тайжина среди сдатчиков внушительная конкуренция. Там порой в самые жаркие урожайные дни, чтобы сдать ягоду, к пирамидам из пустой тары выстраиваются очереди. Так что принимают вишню уже по семьдесят-восемьдесят рублей за бидон (хотя в последние дни она и здесь подскочила до 120 «рэ»). А тут и новая забота: на подходе неплохой урожай яблок в местных садах.

По словам Тамары Лемешевой, председателя совета Новокузнецкого райпотребсоюза, у заготовителей – собственная карта ягодных мест. Осинники и Тайжина традиционно поставляют вишню. Кузедеево – ранетки, тёрн, смородину, лесную клубнику (причем брать ее у сдатчиков надо обязательно очищенной от плодоножек. Такой вот нюанс заготовки дикорастущей клубники). Михайловка, что неподалеку от Сосновки, выдает «на-гора» целые горы облепихи. Между прочим, в прошлом году урожайные сентябрьские дни назвали «облепиховым бумом». Этой оранжевой ягодой были буквально усыпаны михайловские пригорки - бывшие шахтные разработки. Предприимчивые жители из числа тех, кто отличился быстротой и оперативностью в сборе, смогли хорошо на ней подзаработать. Так, один местный сборщик пошёл на личный рекорд и за неделю-другую только одной облепихи сдал на 17 тысяч (!) рублей. Наступит ли ажиотаж со сбором облепихи в этом году, в райпотребсоюзе пока еще гадают. Кроме того, в этом году, по замыслу заготовителей, предстоит «охватить плановым сбором» ещё и садовые участки, где тоже увлекаются культивацией оранжевой ягоды. Поскольку нынче из областного райпотребсоюза определен новый план заготовок. И предназначен он, чтобы разнообразить меню школьников. На обеденный стол учеников должны поступить витамины: свежемороженые ягоды – смородина и облепиха. Только заготовителям Новокузнецкого района необходимо по заказу областного департамента образования и науки поставить в этом сезоне три тонны смородины и четыре тонны облепихи.

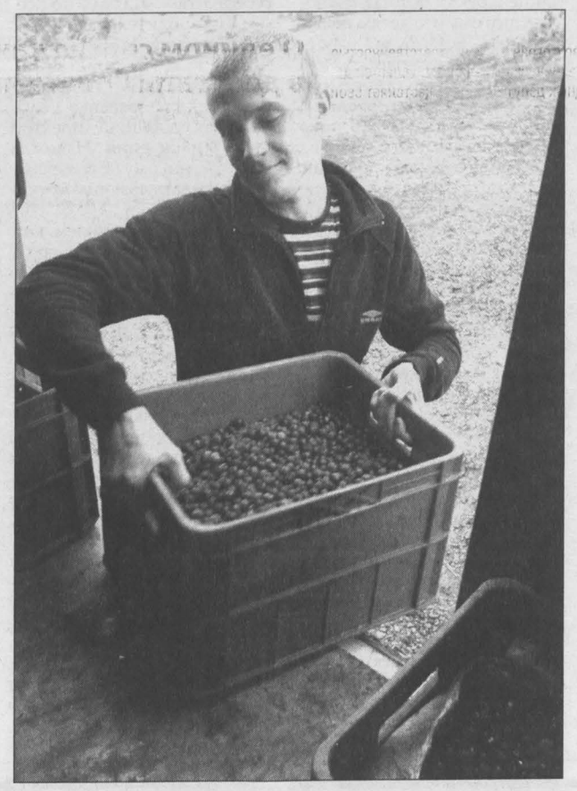

Однако на этом ягодная карта района не заканчивается. Клюкву и чернику заготовителям райпотребсоюза из года в год поставляет Терсинская территория с ее отдаленными селами – Усть-Нарыком и Ячменюхой. Клюква в этих местах вызревает просто загляденье! Местные жители знают, что горожане-рвачи до этих глухих ягодных мест не доберутся, клюкву ещё зеленую на корню не вырвут, потому дают ей возможность дозреть. В окружении болот и под охраной бдительных сельских «ягодников» клюква и черника нежатся на солнце и зреют, как в питомнике-оранжерее. А сколько черноплодной рябины поступает от населения на заготовки! Сбор этой ягоды от «частных лиц» также очень весом…

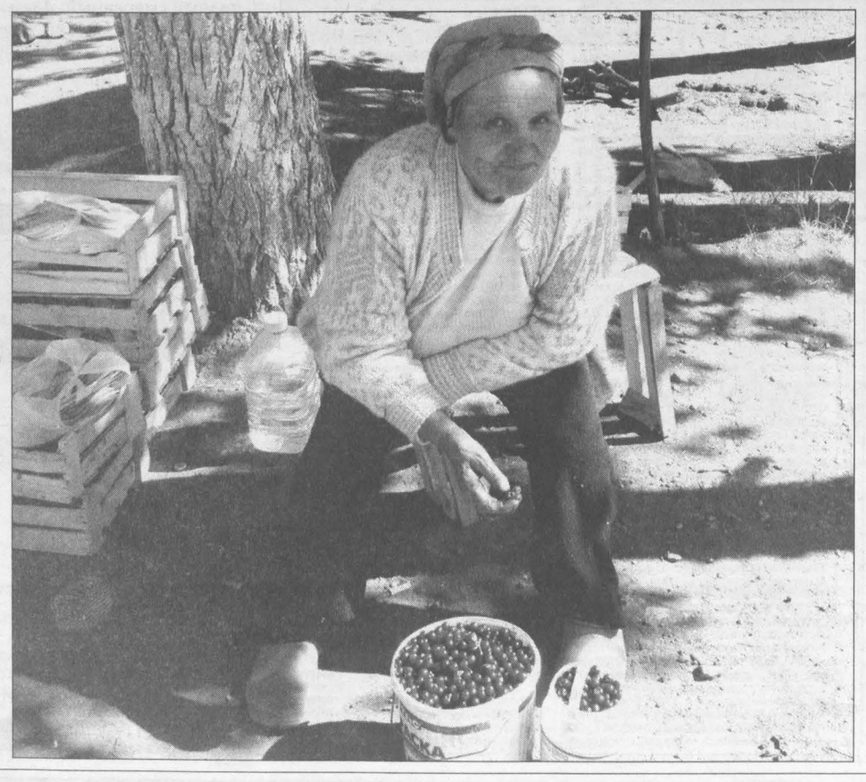

Для жителей городов и весей райпотребсоюз вывешивает объявления, что в такие-то часы их ждет машина заготовителей. И в определенное время на «пятачок», расположенный обычно на видном месте, подтягивается нетерпеливый сдатчик. Помимо того, ягодную продукцию собирают и продавцы магазинов райпотребсоюза (всего по району таких торговых «точек» насчитывается пятьдесят). За эти хлопоты торговым работникам, конечно же, идет определенная доплата. Так что взаимовыгодный интерес налицо. Затем собранная ягода уходит на заморозку. Три мощных холодильных сборных камеры общим объемом до 75 тонн заморозят нежную продукцию впрок. Зимой и весной мороженая ягода в упаковке продается в магазинах райпотребсоюза и на ярмарках. К слову, этой весной, в марте, особым спросом пользовалась черника. Народ, прельщенный телерекламой, решил дружно подправить зрение. «Чтоб глаз был, как у орла!..» А потому чернику не успевали подвозить в ярмарочные ряды. Шла нарасхват.

Кроме того, свежая закупленная ягода идет на переработку в собственные цеха – кондитерский в Кузедееве и перерабатывающий в Атаманове, а также в Прокопьевский цех по переработке ягодной продукции, где из ягоды варят варенье и джемы. Поставку рябины и кедрового ореха для выпуска своих знаменитых настоек заказал Новокузнецкий винзавод. (Раньше ягоду в немалом количестве брали и ликёро-водочные заводы. Сегодня они, по словам представителей райпотребсоюза, отказавшись от ягоды, с которой иметь дело очень хлопотно, работают на консервантах). С недавних пор представители райпотребсоюзов установили деловое содружество и с томичами, в частности с одной из фирм, имеющей мощное перерабатывающее оборудование. В переработку томские заготовители берут всё, из чего можно сделать полезную и вкусную продукцию. Особенно налегают на грибы.

Однако при закупе как ягоды, так и прочей сельхозпродукции, представителям райпотребсоюза приходится сталкиваться с финансовой проблемой. Деньги на оплату труда сборщиков ягоды приходится изымать райпотребсоюзам из так называемых оборотных средств. Правда, с этого года постановлением коллегии областной администрации на каждый килограмм закупленной, в том числе и ягодной, продукции заготовителям будет в виде субсидий возвращено по пять рублей. «А закупаем-то ягоду тоннами! Так что для нас это, в конечном счете, большие деньги», - комментирует новый документ о субсидиях Т.В.Лемешева. Килограммы и тонны заготовленных ягод, как и цыплят, в Новокузнецком райпотребсоюзе пересчитают по осени. В том числе и в денежном эквиваленте. Ясно одно: и сдатчик, и заготовитель своей выгоды в этот летний сезон не упустят. А значит, и своей толики прибыли…

Татьяна ШИПИЛОВА.
Фото **Ярослава Беляева.**
Новокузнецкий район.

Курьер

экология

В рамках реализуемой партией «Единая Россия» общероссийской программы «Чистая вода» на территории Кузбасса обустроено более двадцати родников.

Как сообщил заместитель губернатора по природным ресурсам и экологии В.Ковалев, только в Междуреченске с активным участием юных натуралистов очищены и благоустроены сразу пять таких природных источников, располагавшихся в районах поселков Усинский, Карай и других населенных пунктов.

Чтобы привлечь внимание населения к проблеме сохранения и благоустройства родников, в этом году впервые проводится областной конкурс «Родники земли Кузнецкой».

Для поощрения участников конкурса установлены две номинации: «Хрустальные ключи природы» (будут оцениваться уже благоустроенные источники) и «Храни родник» (для источников, благоустроенных в этом году). В каждой номинации установлены дипломы и денежные премии. Заявки на участие, фото- или видеоматериалы принимаются в департаменте природных ресурсов и экологии Кемеровской области до 1 сентября (телефон для справок 58-74-37).

здравоохранение

В Кузбассе 87 процентов доноров сдают кровь безвозмездно. Об этом на пресс-конференции в агентстве «Интерфакс» вчера сообщил главврач областной станции переливания крови Игорь Вафин. Он отметил, что благодаря возросшей активности студентов средний возраст доноров снизился с 40 лет до 27-28.

Служба крови в области представлена 9 станциями и 15 отделениями переливания крови, работающими в составе крупных больниц. План заготовок текущего года – 46 тонн препаратов и компонентов донорской крови. Прежде план повышался и до 55 тонн. Благодаря современным технологиям лечения потребность уменьшилась, однако абсолютного заменителя донорской крови до сих пор не изобрели.

В 2007 г. в кроводаче приняли участие 49,5 тыс. кузбасских доноров. Или 17,5 в пересчете на каждую тысячу населения. По России в целом этот показатель равен 14, в Европе – 45.

С 2006 г. в области идет модернизация службы крови. Только на ремонтно-строительные работы за это время выделено около 30 млн. руб. Закупается спецоборудование, и уже сегодня 80% препаратов и компонентов донорской крови до того, как уйти в больницы, проходят 6-месячный карантин. В 2009 г. этот показатель будет доведен до 100%.

факт

Вчера на храм Святых Царственных мучеников в поселке Верх-Падунский Топкинского района установили первую в области колокольню на электронном управлении. Монтаж звонницы произвели ее изготовители — специалисты Новосибирского завода цветного литья.

Теперь оглашать окрестности благовестом будет не звонарь, а священник, причем не покидая алтаря. На специальном пульте настоятель храма протоиерей Владимир Братунец сможет выбрать мелодию и темп. В электронной программе — более десяти разновидностей звона. По словам представителей епархии, это не прихоть, а необходимость, поскольку храм находится в удаленном от города селе, где нет ни одного звонаря, владеющего хотя бы тремя разновидностями звона.

Механизм удалось приобрести благодаря спонсору строительства храма — предпринимателю из Топок.

цифра

6 млн. рублей поступит из федерального бюджета на приобретение систем видеонаблюдения для школ Кузбасса - средства выделяются по инициативе партии «Единая Россия». Монтаж оборудования профинансирует администрация области.

авария

11 августа на выезде из Кемерова по ленинск-кузнецкой трассе произошло крупное ДТП.

Пьяный водитель автокрана «ЗИЛ» превысил скорость и попытался обогнать «Ланд Крузер». Во время обгона пятнадцатитонный «ЗИЛ» на скорости почти 90 км в час зацепил иномарку, которая вылетела на обочину. Водитель «ЗИЛа» тоже потерял управление и наехал на двух дорожных рабочих — люди погибли. После этого «ЗИЛ» проехал еще триста метров и, прорубив просеку в придорожной лесополосе, остановился.

Лихач-крановщик, который уселся за руль, не имея при себе водительского удостоверения, и его спутник, находившийся в кабине «ЗИЛа», отделались синяками и ссадинами. Пассажиры иномарки были доставлены в больницу, их жизни вне опасности.

С начала года в Кемеровской области сотрудники ГИБДД отстранили от права управления транспортным средством 17 тысяч водителей, задержанных в состоянии алкогольного опьянения.

Курьер

СМЕРЧ СОРНЯКАМ!

ТОРНАДО® 500

Новый гербицид сплошного действия

Содержит 500 г/л глифосата. Уничтожает все виды сорняков, в том числе злостных, на парах и полях, предназначенных под посев различных яровых культур. Норма расхода 1,5 - 3 л/га.

АВГУСТ® фирма
www.firm-august.ru

Представительство в Новосибирске
тел./факс: (383) 269-56-59, 269-57-39
ООО "Сельхозхимия", г. Кемерово
тел./факс: (3842) 57-06-72, 57-01-26

УГОЛЬНЫЙ КРАЙ

интерфакс INTERFAX | РОССИЙСКАЯ ГАЗЕТА | Администрация Кемеровской области

Международная информационная Группа «Интерфакс» и «Российская газета» проводят **конкурс на лучшую публикацию в печатных СМИ** о социальных инициативах российских угольных компаний в 2007–2008 гг.

ГЛАВНАЯ ***ПРЕМИЯ*** **50 000** рублей

4 поощрительных ***премии*** *по* **15 000** рублей

Оригиналы опубликованных материалов принимаются **до 31 октября 2008 г.** по адресу: 127006, г.Москва, 1-я Тверская-Ямская, д.2, с пометкой «Конкурс «Угольный край»

Телефон для справок: **(495) 250-86-20** www.ifvremya.ru/konkurs

Какие мы

Когда отец – семье голова

Всю жизнь он испытывает себя: на прочность, на стойкость, на выживаемость. Так было всегда – он добивался всего, чего хотел. Сказать, что судьба благоволила ему, не скажешь, скорее, он делал все наперекор ей. И даже когда она обрекла его на инвалидность, он и с этим справился. Потому что движение, по его мнению, это необязательно сильные и здоровые ноги, но обязательно сильная и свободная душа.

Кузбасские спортсмены-горнолыжники хорошо знают междуреченского олимпийца Николая Кончукова. Он работает судьей в детской горнолыжной школе, судит соревнования по горным лыжам. Но спорт, олимпийские награды – это все как бы из второй его жизни. А в первой он был шахтером. После 13 лет работы на «Распадской» Кончуков пережил трагедию, после которой вся жизнь его поделилась на две части: до и после. Серьезная производственная травма навсегда сделала его инвалидом. Николаю ампутировали ногу. Привыкнуть к новому состоянию и вселить оптимизм помогли в самый трудный момент жена Татьяна и трое детей – Ольга, Елена и Павел. И он справился. Правда, на лечение, реабилитацию, подбор удобного протеза ушло долгих пять лет. Но Николай Павлович преодолел невзгоды и снова смог вернуться к активной жизни. Даже опять пошел на шахту, теперь уже слесарем-ремонтником, и отработал на «Распадской» 8 лет.

А еще вспомнил старое увлечение – горные лыжи. И благодаря своему упорству добился замечательных успехов. Получил первый взрослый разряд по горным лыжам, а в 1993 году победил на первенстве России среди инвалидов и после этого попал в сборную России среди инвалидов. В последующие годы успешно участвовал в параолимпийских играх в Норвегии, Японии, в чемпионате мира в Австрии. В семье Кончуковых бережно хранят все спортивные награды Николая Павловича, так непросто доставшиеся ему. Награды не только за мастерство и скорость, а за постоянное преодоление, за силу духа.

Потом снова была нелегкая операция, после которой он больше не мог уже продолжать спортивную карьеру. Теперь бывший олимпиец все свободное время посвящает внукам, даче, рыбалке и шахматам. Причем шахматы и горные лыжи – любимые занятия всей семьи. Дочь Елена, бухгалтер Сбербанка, и сын Павел, начальник станции Томусинского погрузочно-транспортного управления, имеют разряды по шахматам, Павел к тому же – и кандидат в мастера спорта по горным лыжам. Для детей и внуков Николай Павлович – примерный отец и дед, образец настоящего мужества и силы воли.

В этом году семья Кончуковых стала одной из участниц городского конкурса «Лучшая междуреченская семья» в номинации «Отец – семье голова». Ставший уже традиционным, этот конкурс, учрежденный администрацией города, очень популярен среди горожан. Около 20 различных его номинаций дает возможность каждой семье раскрыться в той или иной сфере. Поэтому год от года растет число участников. Вот и в соревновании отцов в нынешнем году приняли участие 16 семей (а два года назад смельчаков было только 6).

Все семьи подошли к конкурсу творчески, продемонстрировав свои многочисленные таланты. Комиссии было очень сложно выбрать лучших. И все же победители названы. Ими стали разъездной стрелок ведомственной охраны железнодорожного транспорта на станции Междуреченск Андрей Николаевич Рудаков (1-е место), мастер-взрывник ОАО «Взрывпром юга Кузбасса» Владимир Владимирович Килин и помощник механика участка №4 Ольжерасского ШПУ Евгений Сергеевич Рогачев.

Роль отцов в этих семьях не ограничивается только зарабатыванием денег. Отец здесь – воспитатель, друг, наставник, образец для подражания. Во всех этих семьях главенствуют отношения, основанные на дружбе и любви. И дети здесь всесторонне развитые, успешные.

У Рогачевых четыре дочери и два сына. Старшие, Жанна и Андрей, уже живут самостоятельно. Средние, Маша и Света, – школьницы. Девочки – лауреаты и призеры многих музыкальных конкурсов. У обеих хорошие вокальные данные. Они сами сочиняют музыку. Младший из сыновей Саша закончил первый класс, занимается спортом. Трехлетняя Нина - тоже одаренный ребенок.

Артистические наклонности детей по генам передались от родителей. Папа поет и играет на гитаре, мама в прошлом - актриса Кемеровского театра кукол. 17 лет проработав в детском саду, Раиса Александровна оставила работу и полностью посвятила себя семье. Все дети спортивно развиты. Но главная установка в этой семье – вырастить детей добрыми людьми.

Семья Килиных живет в маленьком домике в поселке Чебалсу. Первое, что бросается в глаза, когда заходишь внутрь, – теснота. В доме только одна комната и кухня. Но и это скромное крохотное жилище хозяева сумели сделать уютным и всем четырем детям оборудовать спальные места. Чтобы как-то расширить жизненное пространство, Владимир Владимирович, мастер на все руки, построил баню с просторной летней кухней. А главная мечта Килиных – выстроить большой дом.

В этой семье удивительно теплая и добрая атмосфера. Атмосфера искренности и любви. «Моя жена не только красавица, она умница, вяжет, шьет, очень любит готовить и рожать детей» - так отзывается о супруге Владимир. «Нашей семье 15 лет, за это время у нас появилось четверо детей, десять лет назад мы стали ходить в церковь и верим, что дети – это награда. Видите, как Бог нас награждает…» - с улыбкой сообщает Александра Витальевна, которую нисколько не портит ее очередная беременность.

«С каждым ребенком в нашей семье связан какой-то этап благополучия. Когда родился Ваня, я получил работу взрывника. И мы купили машину. Шесть лет дочери Ане – столько же лет мы живем в этом доме, до этого пришлось поскитаться по квартирам. Теперь верим: чем больше у нас будет детей, тем лучше мы будем жить», - посвящает в свою теорию Владимир Килин. Он тоже вырос в многодетной семье, где был старшим ребенком. Чувствуя ответственность за большую семью и надеясь только на себя, Владимир не гнушается никакой подработки: «Семья растет, крутиться надо!»

30-летний Андрей Николаевич Рудаков, победитель нынешнего конкурса, - тоже глава дружной и творческой семьи. Вместе с супругой Анной Александровной, преподавателем Междуреченского филиала КузГТУ, он воспитывает двух сыновей. Старший Даниил закончил третий класс, Матвею всего два года. Среди многочисленных увлечений главы семьи - поэзия, шахматы, машины, изготовление мебели, отдых на природе. «Андрей – как единый целый монолитный кусок скалы, за которым вся семья чувствует себя в полной защищенности, ведь он очень нас любит. Это подтверждают его поступки, стремления, действия», - рассказывает Анна Александровна. Вместо легковых машин он предпочитает технику, на которой можно подработать и сделать для семьи новые подарки. Его «красавицы» – это бортовой «газик» и трактор ЮМЗ. Мастер на все руки, он с легкостью чинит все, что ломается в доме. Многое в квартире сделано руками Андрея. Создается такое впечатление, что он умеет все. Ведь недаром любит говорить: «Были бы руки да голова, а остальное все получится». Все, что он делает, делает на совесть. Это касается и отношения к работе. А вот свободное время он отдает семье. Футбол по телевизору – это не для Рудакова, он предпочитает лучше погонять мяч у речки с детьми, накормить всех удивительно вкусными шашлыками, поучить Данилку забрасывать удочку, чтобы самому не попасться на крючок. Кроме того, отец знает множество игр на внимание, быстроту, память, по вечерам любит посидеть за шахматами.

А еще Андрей Рудаков пишет стихи. В них - все его чувства к семье, детям. Творчеством отец увлек и старшего сына. Даниил – участник и победитель городских конкурсов по литературе. В конкурсе юных литераторов «Вдохновение» в своей возрастной группе он занял первое место, а также победил в номинации «Мой город». Вечера, проведенные в шахматных баталиях, тоже не прошли даром. Даниил увлекся шахматами, мечтает получить разряд, его победы радуют всю семью. Друг и помощник, советчик и защитник, человек, на которого хочется быть похожим, – таким видит своего главу семья Рудаковых.

…Каждый человек первые шаги делает в семье. Здесь он растет, развивается. Настоящий отец всегда в ответе за то, станет ли его ребенок хорошим человеком, разносторонней личностью, будет ли счастлив. И вопрос: «Смог бы мальчик, которым вы были, гордиться таким мужчиной, как вы?» - в этом смысле вовсе не праздный.

Людмила ХУДИК.

Междуреченск.

экология

Мы хотим здесь жить

Пожалуй, во всем мире существует конфликт интересов крупного бизнеса и общества, связанный с защитой экологии. Для бизнеса важна максимальная прибыль, ради которой, собственно, и реализуется тот или иной проект. Чтобы добиться экономии расходов, собственник закроет глаза на сверхлимитные выбросы вредных отходов производства, отсутствие санитарно-защитных зон и так далее. Для общества крайне важен вопрос сохранения чистоты экологической среды. А для такого промышленного региона, как Кузбасс, решение экологической проблемы жизненно необходимо.

Сергей Апарин.

Татьяна Алексеева.

Очередное заседание Общественной палаты Кемеровской области было посвящено экологическим последствиям промышленного производства. Поводом для обращения к ним послужила ситуация с Кузнецким цементным заводом в Новокузнецке, закрыть который потребовали власти Кемеровской области.

В обсуждении приняли участие широкие круги общественности. В частности, начальник управления природоохранной деятельности департамента природных ресурсов и экологии администрации Кемеровской области Наталья Садырина, заместитель начальника департамента промышленности администрации Кемеровской области – начальник отдела химической промышленности Юрий Ударцев, начальник отдела развития строительного комплекса департамента строительства администрации области Александр Шнитко и члены Общественной палаты Кемеровской области.

Председатель комиссии Общественной палаты Кемеровской области по экономическому развитию, предпринимательству, АПК и экологической безопасности Сергей Апарин отметил, что конфликт интересов общества и бизнеса можно отнести и ко многим другим кузбасским предприятиям.

– Особенно в ситуации, когда экономический интерес и прибыль ставятся на первое место, – подчеркнул С. Апарин. – Наверное, излишне говорить, что для любого крупного бизнеса на первом месте должен быть вопрос сохранения здоровья населения.

Его поддержала член Общественной палаты РФ, секретарь Общественной палаты Кемеровской области Татьяна Алексеева: «Экономика сегодня играет главенствующую роль, она дает обществу возможность развиваться. Но когда речь идет о здоровье людей, нарушение законодательства в природоохранной сфере не должно допускаться. Мы должны думать о том, как соблюдать баланс интересов».

Понятно, что сами по себе эти проблемы вряд ли решатся в пользу интересов общества. По мнению Андрея Куприянова, члена комиссии Общественной палаты Кемеровской области по формированию здорового образа жизни и охране окружающей среды, экологические проблемы затрагивают всех, поэтому «в таком вопросе важна позиция гражданского общества».

– Мы хотим здесь жить, – заявил он, – и наша задача – организовать жизнь так, чтобы снизить влияние экологических факторов на здоровье граждан.

– Развивая предприятие, бизнес сначала должен вкладывать деньги в экологическую безопасность и только потом увеличивать мощность производства, – с таким предложением выступил заместитель президента ассоциации строительных организаций «Промстрой» Виктор Кулачков.

В итоге заседания принято решение организовать рабочую группу, в которую войдут эксперты, члены Общественной палаты, руководители профильных ведомств и департаментов. Возглавит рабочую группу С.Н. Апарин. Ее члены займутся архиважными вопросами: например, формированием предложений по закреплению на законодательном уровне права направлять средства от штрафов на оздоровительные программы, созданию эффективного механизма государственного контроля, оптимизации государственного управления в сфере экологии. Как считают члены рабочей группы, конечная цель, то к чему нужно стремиться – это создание благоприятных условий для жизни в нашем общем доме – Кузбассе.

Лариса БОРИСОВА.

Избирательная комиссия Кемеровской области в течение пяти дней со дня публикации данного сообщения по адресу: г. Кемерово, пр. Советский, 58, каб. 125, 128, 133, принимает предложения от политических партий, общественных объединений, представительных органов муниципальных образований, собраний избирателей по месту работы, учебы, службы, жительства по замещению вакантных мест членов территориальных избирательных комиссий:

Центральный район города Новокузнецка (1 место)

Зенковский район города Прокопьевска (3 места)

Рудничный район города Прокопьевска (3 места)

Центральный район города Прокопьевска (2 места)

город Юрга (1 место)

Мариинский район (1 место)

Промышленновский район (1 место)

Таштагольский район (2 места)

Справки по телефонам: 58-41-58, 58-17-95, 58-53-99.

ПРИЕМ РЕКЛАМЫ, ЧАСТНЫХ ОБЪЯВЛЕНИЙ В ГАЗЕТУ "КУЗБАСС".
Тел./факс:
52-25-23, 52-55-47, 52-12-10, 52-22-03

Институт угля и углехимии Сибирского отделения Российской академии наук объявляет о приеме в очную и заочную аспирантуру института

по направлениям:
– горные машины;
– химическая технология топлива;
– математическое моделирование;
– геомеханика;
– геотехнология;
– геоинформатика.

Прием документов с 20 августа по 20 сентября 2008 г. по адресу: г. Кемерово, ул. Рукавишникова, 21, каб. № 214.

Справки по телефону 28-25-19.

так и живем

Дом открытых дверей

Дом №104 по улице Есенина расположен на выезде из восьмого микрорайона Прокопьевска по дороге в Сафоново. Сюда часто по своим нуждам заходят незваные гости. Одни – чтобы бутылочку распить на троих, другие – уколоться, а третьи – облегчиться после пивка. Надо ли говорить, какие после них остаются ароматы… Так что в подъезде периодически вспыхивали стихийные дискуссии на одну и ту же тему: до каких пор будут продолжаться эти безобразия. Можете представить, с каким воодушевлением жители отнеслись к предложению директора ООО «Визит-Сервис» Светланы Беккер.

- Мы давно специализируемся на установке домофонов, - сообщила директор. - Вы оплачиваете наш труд, а наша фирма избавляет вас от непрошеных посетителей.

В рекламных целях г-жа Беккер несколько преувеличила деятельность фирмы на рынке Кузбасса. ООО «Визит-Сервис», учрежденное парнями из Алтайского края, работало в Прокопьевске считаные месяцы. Об этом потенциальные потребители услуг могли узнать, поинтересуйся они лицензией общества с ограниченной ответственностью. Однако на такие мелочи никто из них не обратил внимания. А жаль. Тогда наверняка до судов дело не дошло бы. И сегодня домофоны были бы и по Есенина, 104, и еще в 15 подъездах жителей Киселевска и Прокопьевска, которые тоже обратились к услугам «Визит-Сервиса». Но 13 февраля 2007 года Татьяна Аверина как старшая девятого подъезда заключила договор с фирмой и внесла аванс, на который скинулись соседи.

Специалисты установили в квартирах переговорные трубки, но с тех пор здесь не появлялись. Потребители подождали, сколько хватило терпения, и пошли с визитом в «Визит». Здесь узнали, что задержка произошла из-за аварии на заводе, поставляющем двери. По крайней мере, так объяснила Светлана Юрьевна нарушение сроков договора. И в результате переговоров двух сторон родилось дополнительное соглашение, где г-жа Беккер собственноручно написала, что в случае невыполнения работ до 30 марта 2007 года деньги будут возвращены в полном объеме. Домофон и к этому сроку не появился. В апреле представитель жильцов дома Татьяна Аверина принесла в «Визит-Сервис» претензию и потребовала вернуть 16 тысяч рублей аванса. С такими же претензиями обратились и другие несостоявшиеся клиенты. А денег у предпринимателей не было. Позднее сотрудник ОБЭП Иван Федотко, который расследовал жалобы незадачливых клиентов «Визит-Сервиса», рассказывал:

- Учредители общества с ограниченной ответственностью вначале взялись серьезно за дело. Первые заказы выполняли аккуратно. Но появившиеся достаточно легко деньги вскружили голову. Авансы, полученные от клиентов, спускали в казино, на развлечения. Ребята жили на широкую ногу.

С этого времени у Татьяны Авериной начинается этап возвращения, а точнее выпрашивания у «Визит-Сервиса» своих денег. Безрезультатно. Неудивительно, что следующим этапом стал мировой суд. Конечно же, решение судья принял в пользу пострадавших от безответственных предпринимателей. С учетом неустойки, судебных расходов «Визит-Сервис» должен вернуть Авериной 21800 рублей.

Решение принято год назад. Теперь дело оставалось за судебным исполнителем. Выставив на продажу имущество фирмы, можно, наконец, вернуть деньги пострадавшим. Увы, праздновать победу было рано. Проверив юридический адрес ООО «Визит-Сервис», судебный пристав-исполнитель там его не обнаружила. В банке остаток средств этого предприятия составлял 1302 руб. 41 коп. Получается, что взять с фирмы нечего. Ведь в соответствии с законом об обществах с ограниченной ответственностью учредители личным имуществом за свои неграмотные действия не отвечают.

Правда, правоохранительные органы попытались привлечь их за мошенничество. Ведь в общей сложности фирма прикарманила около 150 тысяч рублей. По крайней мере, такую сумму судебным приставам - исполнителям предстояло вернуть пострадавшим от сомнительного сервиса «Визита». Прокуратура даже возбудила уголовное дело. Но оно было прекращено из-за отсутствия состава преступления. Как заметил юрист, невозможно доказать, что обвиняемые, взяв деньги, преследовали цель завладеть ими, не собираясь выполнять свои обязательства перед клиентами. Неудивительно, если через некоторое время эти бизнесмены всплывут под другой вывеской.

Вот только пенсионерка Татьяна Аверина никак не может понять, почему закон оберегает мошенников. Теперь она должна расплатиться с соседями из собственного кармана.

Дина КАЛИТИНА.

Прокопьевск.

Совет Адвокатской палаты Кемеровской области с глубоким прискорбием сообщает, что после тяжелой болезни скончался адвокат Центральной коллегии адвокатов г. Кемерово КО, ветеран адвокатуры Кузбасса, участник Великой Отечественной войны

ЛИХАЧЕВ Василий Михайлович,

который большую часть своей трудовой деятельности посвятил защите прав, свобод, законных интересов граждан и предприятий Кемеровской области, был награжден медалями «За победу над Германией в Великой Отечественной войне 1941-1945 гг.», «За боевые заслуги», «30 лет Советской армии и флота», «60 лет Победы в Великой Отечественной войне 1941-1945 гг.», медалью Федеральной палаты адвокатов Российской Федерации «За заслуги в защите прав и свобод граждан» II степени, внесен в Книгу почета Адвокатской палаты Кемеровской области.

Выражаем искреннее соболезнование родным и близким покойного. Скорбим вместе с вами.

Коллектив контрольно-счетной палаты Кемеровской области выражает искреннее соболезнование водителю контрольно-счетной палаты Рукосуеву Александру Георгиевичу и главному специалисту контрольно-счетной палаты Рукосуеву Дмитрию Александровичу по поводу гибели сына и брата

РУКОСУЕВА Евгения Александровича.

Жизни чистовик

Пять лет назад ушел из жизни Валерий Михайлович Гужвенко, заслуженный работник культуры РФ, талантливый журналист, редактор газеты «Кузбасс», а для меня просто отец . Само слово «отец», «папа» вызывает во мне бурю эмоций: здесь есть гордость и надрыв, счастье и боль, признательность и горькое сожаление. Отец оставил неизгладимый след в моей жизни, как личной, так и профессиональной. К тому же писать о Валерии Михайловиче Гужвенко сложно. Писать о личности в журналистике (а он ею был и остается быть) еще сложнее. Хочется рассказать о человеке просто, по-родному, как может рассказать лишь дочь.

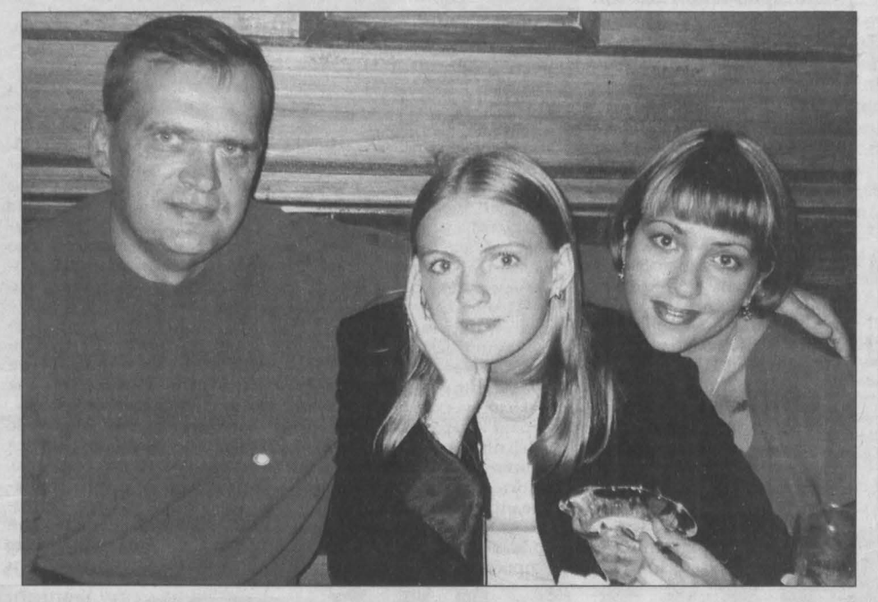

В детстве папа часто брал меня в редакцию. Уже тогда я начинала понимать, что для него это не просто работа. Теперь знаю точно – это образ жизни. В редакции у папы был даже свой мини-гардероб: пара рубашек, пиджак, брюки… В кабинете царил запах дорогого парфюма и сигарет. Папа любил красиво и со вкусом одеваться, любил вкусно покушать, послушать хорошую музыку, сходить в театр. Он вообще любил хорошую жизнь и хорошо жить, не для кого-то, не напоказ, для себя.

Родился и вырос отец в рабочей семье, далекой от творчества. В школе учился на «отлично», писал сценарии для местных КВНов, редактировал школьную стенгазету. О том, как попал в журналистику, рассказывал, что еще в школе писал в газету «Гарниз». Там же работала девочка Рита Трубина, которая одновременно была собкором «Пионерской правды». Однажды в лагере «Артек» должен был состояться слет этих собкоров. По чистой случайности путевка пришла на мальчика. Им и оказался отец. А ведь он к «Пионерской правде» не имел никакого отношения… Вернувшись из «Артека», он твердо решил стать журналистом. Кто бы мог подумать, что этот мальчишка в будущем станет известным журналистом, главным редактором городской и областной газет, председателем областной организации Союза журналистов России, лауреатом журналистских премий, заслуженным работником культуры РФ… Удивительно, но при всем отец имел всего лишь незаконченное высшее образование (по семейным обстоятельствам обучение в Свердловском университете на факультете журналистики ему пришлось оставить на третьем курсе).

Увлечение журналистикой оказалось серьезным и на всю жизнь. Причем серьезным настолько, что, даже спрашивая иногда саму себя, кем он был для меня в первую очередь – мастером своего дела или все-таки родным и близким человеком, – я затрудняюсь ответить. Это тот случай, когда жизнь человека тесным плетением связана с его профессией. Говорить об отце в отрыве от журналистики просто невозможно. Человек полностью растворялся в работе, он жил в первую очередь ею, и жил достойно, не зря.

В 1988 году отец стал главным редактором прокопьевской газеты «Шахтерская правда». В жаркие июльские дни 89-го «Шахтерка» прославилась на весь мир – это была единственная городская газета, которая не ждала ни одной секунды приказаний из горкома, а сразу, безоговорочно, решительно поддержала шахтеров. Это было очень смело. Просто самоубийственно смело для члена бюро горкома, кем и был отец в то время в соответствии с занимаемой должностью. «Шахтерская правда» при отце добилась многого: огромный тираж, собственное здание, собственная типография, собственный корреспондент в Кемерове. И еще много чего собственного – сауна, например, тренажерный зал, по отдельному кабинету на каждого корреспондента. Главное – газета смогла стать и остаться независимой, когда никто не стоит над душой. И все это в те самые 90-е. Будучи человеком несгибаемой силы воли, строгим и принципиальным, он сердечно переживал за каждого своего сотрудника, был готов прийти на помощь в трудную минуту, принимал чужую беду как свою.

Отец всегда говорил мне: «В жизни не бывает черновиков, переписать не получится, нужно жить достойно уже сейчас». Именно отношение отца к профессии журналиста и побудило меня пойти по его стопам. Он принял мое решение к сведению, на этом все и закончилось. Оказалось, не так-то просто быть дочерью главного редактора газеты и при этом мечтать о журналистике. Вот она, твердость характера, вот она, справедливая строгость! Сколько бы я ни пыталась протиснуться на страницы «Шахтерской правды», будучи школьницей, всегда слышала отцовский отказ. В глубине души ему, конечно же, льстило мое стремление стать журналистом, но он не помогал мне, во-первых, потому что не хотел пользоваться своим положением, во-вторых, он был убежден, что «иначе жизни не научишь». Спустя годы я высоко оценила подобную твердость. Только когда я приобрела первый опыт корреспондента в приложении к газете «Побочный эффект», тогда отец позволил себе проявить радость и морально поддержать меня. Правда, потом еще многие позволяли себе думать, что папа пишет за меня, на что он сам отвечал: «Днем я работаю, ночью пишу себе». Это действительно было так.

Отдыхал папа редко, в том смысле, что абстрагироваться от профессии удавалось далеко не всегда. От морального напряжения спасала рыбалка, скажу больше, он был заядлый рыбак! Здесь, в таежной тиши, на берегу горной речки, отец получал огромное удовольствие и заряд энергии. Домой он привозил килограммы вкуснейшего хариуса! Рыбу папа солил, сушил, жарил, варил, но сам практически никогда не ел. Для него, как он сам выражался, был «важен сам процесс». Кладовая в квартире всегда была завалена рыбацкими принадлежностями, в холодильнике в банке хранился мотыль, которым так любил в шутку пугать нас отец. Папины сборы на рыбалку – это целая церемония! Удочки, мормышки, сапоги – все тщательно проверялось, прикорм варился, пирожки в дорогу жарились. Кстати, о еде. Готовить папа очень любил, делал это вкусно и красиво. Не зря говорят: талантливый человек талантлив во всем.

Несмотря на вечную занятость и полную самоотдачу профессии, отцовскую любовь и теплоту я чувствовала всегда. Наверное, не всякий мужчина может похвастаться такой заботой и вниманием к своим детям, тем более к детям от разных браков, с разницей в возрасте десять лет. Папа всегда находил время для нас, меня и старшей сестры Любы. Это были не просто сухие встречи с пустыми разговорами, нет, это не в папином духе. Это было целое событие! Вместе мы могли встретиться в родном Прокопьевске у нас на даче, вместе мы могли провести весь день в Кемерове, гуляя по городу, вместе мы не одно лето проводили в санатории «Борисовский». Вместе – это папа, Люба и я. Это было чудесное, беззаботное время. Папа любил и умел устраивать праздники. Я очень благодарна отцу за его искренность и отцовские чувства, за то, что Люба знает меня, а я знаю ее (ведь этого могло бы и не быть), за то, что он не разделял нас по бракам и мы для него всегда были любимыми дочками, мы всегда были ВМЕСТЕ.

…Папы не стало пять лет назад…Он ушел 13 августа, между моим и Любиным днем рождения. Все было как вчера: его смех, взгляд, голос… Быть может, многие стали его забывать, но в своих детях он живет до сих пор. А значит, мы все равно ВМЕСТЕ.

Ольга ГУЖВЕНКО.

Талант, взращенный Шорией

В Мысковском историко-этнографическом музее есть уникальная экспозиция, посвященная жизни и творчеству талантливого представителя шорского народа – Василия Лазаревича Чульжанова. Человек удивительной судьбы – учитель, фронтовик, писатель, музыкант, фотограф, журналист и самобытный художник, он внес в культуру коренного шорского народа неоценимый вклад.

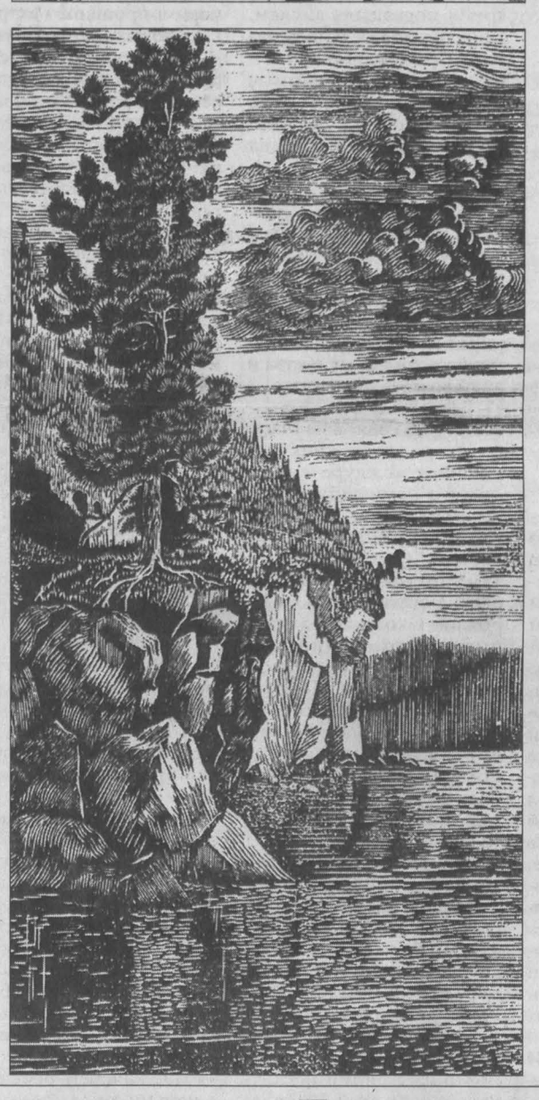

Мальчишка из глухой шорской деревни Акколь рано потерял отца и остался в семье за старшего. Мечтая стать человеком образованным, он пешком по непогоде и слякоти ходил в Мыски в школу. У него рано обнаружился талант художника. Но осуществить свою заветную мечту – поступить в Ленинградскую академию художеств – ему не пришлось. В тот год, когда Василий окончил десятилетку, началась Великая Отечественная война. Сразу после школы на фронт его не взяли, а направили учительствовать в самую глушь. А потом, с сорок второго и до самого победного окончания, он шел фронтовыми дорогами. Его младшая сестра Зоя Лазаревна вспоминала, что брат вернулся с войны «с голыми коленками», но привез с собой этюдник, краски и хорошие кисти. А еще – работы, выполненные в минуты отдыха: портреты фронтовых друзей, эпизоды войны. Это были тогда его самые серьезные и бережно хранимые художественные работы.

И снова мечта об учебе в академии художеств отодвинулась до лучших времен. Надо было помогать семье, налаживать пришедшее в упадок хозяйство. Он снова становится учителем, поступает в Сталинский пединститут на физико-математический факультет. Но свое главное увлечение не бросает. Возможно, любовь к точным наукам наложила отпечаток в главной его приверженности к такому точному художественному жанру, как графика. Любовь к родной природе побуждает его серьезно заняться и художественной фотографией. Не случайно говорят, что талантливые люди талантливы во всем. Он всерьез увлекся музыкой, по самоучителю выучился играть на мандолине и стал петь песни, русские, шорские, сочинял песни на шорском языке и распевал их для души, когда плыл на лодке по Томи или Мрассу. А еще писал рассказы, активно сотрудничал с городской газетой.

В последние годы жизни Василий Чульжанов всерьез увлекся линогравюрой. В домашних условиях под самодельными резцами на куске простого линолеума родилась его первая гравюра, и художник понял, что это то, к чему он шел всю свою жизнь. Его линогравюры отражают неповторимую красоту родной природы. В основном это пейзажи, невыдуманные сюжеты из охотничьих буден. Вот охотник, пробирающийся на лыжах по занесенным снегом склонам. Каменный утес, на краю которого одиноко стоит могучий кедр, всей своей силой вцепившийся оголенными корнями в камни и едва удерживающийся от неминуемой гибели в речной пучине. Улыбку вызывает линогравюра, на которой на краю обрыва изображен медведь. Любознательный Топтыгин сталкивает каменные валуны, а потом с интересом слушает, как они, раскатисто грохоча, падают вниз…

Так случилось, что ни одной персональной выставки при жизни у Чульжанова не было. Его земляки организовали первую выставку его работ только в 1999 году, спустя 34 года после смерти талантливого шорского художника. Но сегодня с его творчеством можно ознакомиться в историко-этнографическом музее, где бережно хранят память о знаменитом земляке.

Людмила ХУДИК.
Мыски.

Кубертен-спорт

шашки

Победил спонсор

В Кемеровском шахматном клубе имени М.И. Найдова прошел чемпионат Сибирского федерального округа по стоклеточным шашкам.

В нем участвовали пять перворазрядников, 19 кандидатов в мастера, гроссмейстер среди женщин Нона Савина (Братск) и шесть мастеров: Александр Чекеев (Чита), братья Игорь и Олег Павловы (Красноярский край), Сергей Кочергин (Новосибирск), Виталий Дашук (Прокопьевск) и Владимир Щипалин (Новокузнецк).

Швейцарская система, 9 туров. В последний день соревнований судьба первого приза решалась буквально в трех партиях. Один из сильнейших шашистов России В. Щипалин доказал превосходство над В. Дашуком. Прошлогодний победитель чемпионата И. Павлов довольно уверенно переиграл Дмитрия Валикова (Прокопьевск), а вот кемеровчанин Никита Агафонов попал в тяжелую позицию против 16-летнего гостя из Улан-Удэ Артема Оскорбина, но развязка случилась неожиданная. Юный и безусловно одаренный шашист имел все шансы попасть в тройку победителей, однако просрочил время (каждому партнеру давался час на партию).

Трое набрали по 6,5 очка. Дополнительные показатели расставили их в таком порядке: первый – Никита Агафонов, второй – Владимир Щипалин, третий – Игорь Павлов.

Все участники получили пользу и удовольствие от турнира, который состоялся благодаря большим хлопотам председателя федерации шашек Кузбасса Николая Песняка.

Отлично отсудили соревнование главный судья Н. Соскина и главный секретарь В. Балдин (Новокузнецк). И весьма существенной была спонсорская помощь, которую оказал директор компании «Сибирский страховой альянс» Н. Агафонов, ставший чемпионом Сибири.

Евгений ЧИРИКОВ.

НА СНИМКЕ: Никита Агафонов.

Фото **автора.**

Календарь

Всемирный день левшей.

В этот день родились

1829. Иван Сеченов, известный русский естествоиспытатель, основоположник русской физиологии.

1899. Альфред Хичкок, английский и американский кинорежиссер, мастер напряженного триллера.

1927. Фидель Кастро Рус, лидер кубинской революции.

События

1876. Открытие в Байрёйте выстроенного по особому плану музыкального театра для исполнения произведений Рихарда Вагнера. В этот и несколько последующих дней состоялось первое исполнение полного оперного цикла «Кольцо нибелунга».

1916. Завершен Брусиловский прорыв на Юго-Западном фронте первой мировой войны под командованием генерала Александра Брусилова. За три месяца боев противник потерял 1,5 млн солдат и офицеров, из них 400 тыс. пленными.

1943. Началась Донбасская наступательная операция советских войск против фашистских захватчиков.

1961. Начато сооружение заграждений, завершившихся воздвижением 15 августа знаменитой Берлинской стены. Сначала это были, главным образом, проволочные заграждения, которые затем превратились в бетонную стену высотой до 5 м с протянутой поверху колючей проволокой и со сторожевыми вышками. Длина разделявшей город стены была 45 км плюс 120 км вокруг Западного Берлина, отделявших его от остальной территории ГДР.

Кроссворд

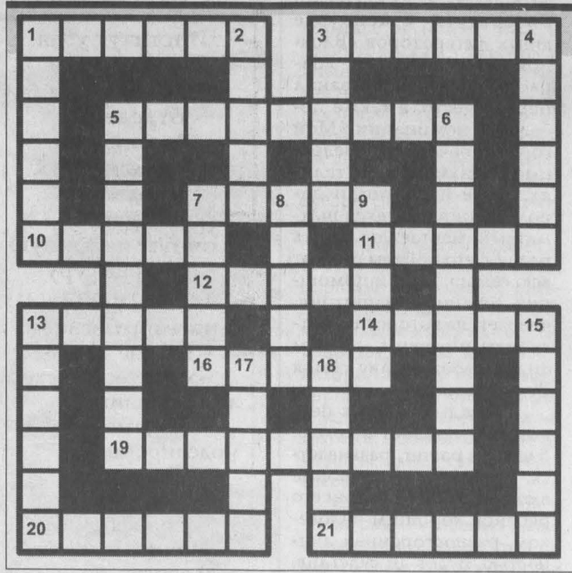

По горизонтали: 1. Античный скульптор, автор скульптуры "Отдыхающий Гермес". 3. Столица североамериканского государства. 5. Термин, объединяющий понятия максимума и минимума. 7. Колдовство, волшебство. 10. Предмет или обстоятельство, обличающее преступника в совершении преступления. 11. Плоское бескрасóчное тиснение на книжных переплетах. 12. Советский ученый-артиллерист, изобретатель боевой ракеты на бездымном порохе. 13. Решение, принятое голосованием. 14. Богиня охоты в древнеримской мифологии. 16. Город на юге Турции. 19. Кажущееся смещение небесных светил, вызываемое вращением Земли вокруг Солнца и вращением ее вокруг своей оси. 20. Крытая площадка наружной лестницы в древнерусской архитектуре. 21. Разновидность люстры.

По вертикали: 1. Советский физик и математик, лауреат Нобелевской премии. 2. Нижняя задняя часть ноги. 3. Основное население европейского государства. 4. Месяц года. 5. Наука о творческом мышлении человека, о психических процессах решения каких-либо задач. 6. Скрещивание различных с/х пород животных для выведения новых пород. 7. Расплавленная вязко-жидкая масса, образующаяся в мантии Земли. 8. Наружная часть купола церкви. 9. Мелкий донос, клевета. 13. Немецкий композитор, автор оперы "Летучий голландец". 15. Порода крупного рогатого скота. 17. Английский физик, лауреат Нобелевской премии. 18. Сосуд для питья.

Ответы на кроссворд

По горизонтали: 1. Лисипп. 3. Гавана. 5. Эвристика. 7. Магия. 10. Улика. 11. Бант. 12. Граве. 13. Вотум. 14. Диана. 16. Аанта. 19. Аберрация. 20. Рунаук. 21. Абажур.

По вертикали: 1. Ландау. 2. Пятка. 3. Грекн. 4. Август. 5. Эвристика. 6. Метиссация. 7. Магма. 8. Глава. 9. Донда. 13. Вагнер. 15. Аиршир. 17. Дирак. 18. Пиала.

Главный редактор Ю. И. КУХМАРЬ.

Газета «Кузбасс» учреждена администрацией Кемеровской области и журналистским коллективом редакции. Зарегистрирована Омской региональной инспекцией по защите свободы печати и массовой информации 27.01.94 г., свидетельство о регистрации №54.
Мнение редакции не всегда совпадает с мнением авторов.

АДРЕС РЕДАКЦИИ: 650991, ГСП, г. Кемерово, пр. Октябрьский, 28.
Электронный адрес: official@knews.polenet.ru, news@knews.polenet.ru, reclama@knews.polenet.ru
СПРАВКИ: по рекламе — 52-25-23, 52-22-03; по письмам — 52-50-45; по редакции — 52-32-74. Телефакс 52-12-10.
Собственные корреспонденты: в Новокузнецке — 46-41-59, Междуреченске — 4-23-48, Прокопьевске — 6-02-58, Тяжинском — 2-17-94, Крапивинском — 25-156.

Газета является участником процесса по формированию единого информационного пространства. Материалы газеты, в том числе коммерческие предложения и реклама, размещаются в системах поиска Интернет и информационных продуктах компании «Мега». www.mega.kemerovo.su
Редакция не отвечает за содержание публикуемых объявлений.
Время подписания номера в печать по графику 20.00.
Сдан в печать 19.35. Объем 2 п.л. Печать офсетная.

Тиражи во вторник, среду, пятницу — 12691; четверг — 34413; субботу — 13404; «Сад и огород» — 3428; «Свежий ветер» — 3132.
Газета набрана и сверстана на компьютерном комплексе газеты «Кузбасс».
По вопросам качества печати звонить по тел. 52-03-34.
ОАО ИПП «Кузбасс»: 650630, г. Кемерово, пр. Октябрьский, 28. Заказ № 144.

ИЗБИРАТЕЛЬНАЯ КОМИССИЯ КЕМЕРОВСКОЙ ОБЛАСТИ

ПОСТАНОВЛЕНИЕ

11 августа 2008 г. №30/286- IV г. Кемерово

О едином списке кандидатов в депутаты Совета народных депутатов Кемеровской области третьего созыва, выдвинутом Региональным отделением политической партии «СПРАВЕДЛИВАЯ РОССИЯ: РОДИНА/ ПЕНСИОНЕРЫ/ ЖИЗНЬ» в Кемеровской области

Рассмотрев документы, представленные в Избирательную комиссию Кемеровской области для заверения единого списка кандидатов в депутаты Совета народных депутатов Кемеровской области третьего созыва, выдвинутого Региональным отделением политической партии «СПРАВЕДЛИВАЯ РОССИЯ: РОДИНА/ ПЕНСИОНЕРЫ/ ЖИЗНЬ» в Кемеровской области, Избирательная комиссия Кемеровской области в соответствии со статьей 10 Закона Кемеровской области «Об избирательной комиссии Кемеровской области», статьями 19 и 22 Закона Кемеровской области «О выборах депутатов Совета народных депутатов Кемеровской области» постановляет:

1. Заверить единый список кандидатов в депутаты Совета народных депутатов Кемеровской области третьего созыва в количестве 20 человек, выдвинутый в установленном порядке Региональным отделением политической партии «СПРАВЕДЛИВАЯ РОССИЯ: РОДИНА/ ПЕНСИОНЕРЫ/ ЖИЗНЬ» в Кемеровской области.

2. Выдать уполномоченному представителю указанной политической партии копию заверенного единого списка кандидатов в депутаты Совета народных депутатов Кемеровской области третьего созыва, выдвинутого Региональным отделением политической партии «СПРАВЕДЛИВАЯ РОССИЯ: РОДИНА/ ПЕНСИОНЕРЫ/ ЖИЗНЬ» в Кемеровской области.

3. Направить представленные в Избирательную комиссию Кемеровской области сведения о кандидатах в депутаты Совета народных депутатов Кемеровской области третьего созыва, включенных в указанный единый список кандидатов, в соответствующие государственные органы для проверки их достоверности.

4. Направить копию единого списка кандидатов в депутаты Совета народных депутатов Кемеровской области третьего созыва, выдвинутого Региональным отделением политической партии «СПРАВЕДЛИВАЯ РОССИЯ: РОДИНА/ ПЕНСИОНЕРЫ/ ЖИЗНЬ» в Кемеровской области, в нижестоящие избирательные комиссии.

5. Считать согласованной представленную Региональным отделением политической партии «СПРАВЕДЛИВАЯ РОССИЯ: РОДИНА/ ПЕНСИОНЕРЫ/ ЖИЗНЬ» в Кемеровской области эмблему для использования в избирательных документах.

6. Направить настоящее постановление в газету «Кузбасс».

Председатель Избирательной комиссии Кемеровской области
С.Н. РЕУТОВ.
Секретарь Избирательной комиссии Кемеровской области
Е.В. ОСТЕРТАК.

Единый список заверен
Избирательной комиссией Кемеровской области
11 августа 2008 года
(постановление Избирательной комиссии
Кемеровской области № 30/286- IV)

Копия верна

ЕДИНЫЙ СПИСОК
кандидатов в депутаты Совета народных депутатов Кемеровской области третьего созыва, выдвинутый Региональным отделением Политической партии «СПРАВЕДЛИВАЯ РОССИЯ: РОДИНА/ПЕНСИОНЕРЫ/ ЖИЗНЬ» в Кемеровской области

1. **Гудков Геннадий Владимирович,** дата рождения 15 августа 1956 года, место рождения: Московская область, город Коломна, место жительства: г. Москва, образование высшее профессиональное , основное место работы или службы, должность, род занятий: Государственная Дума Федерального Собрания Российской Федерации, Заместитель председателя Комитета Государственной Думы Федерального Собрания Российской Федерации по безопасности, член Политической партии «СПРАВЕДЛИВАЯ РОССИЯ: РОДИНА/ПЕНСИОНЕРЫ/ЖИЗНЬ», член Бюро Президиума Центрального совета Партии, Секретарь Центрального совета партии.

2. **Волчек Владимир Алексеевич,** дата рождения 31 декабря 1954 года, место рождения: Кемеровская область, город Салаир, место жительства: Кемеровская обл., г. Кемерово, образование высшее профессиональное, послевузовское профессиональное, основное место работы или службы, должность, род занятий: Государственное образовательное учреждение высшего профессионального образования «Кемеровский государственный университет», проректор по социальным вопросам, является депутатом Совета народных депутатов Кемеровской области и осуществляет свои полномочия на непостоянной основе.

3. **Ямщикова Елена Николаевна,** дата рождения 30 июня 1963 года, место рождения Кемеровская область, город Таштагол, пос. Шерегеш, место жительства Кемеровская область, город Новокузнецк, образование высшее профессиональное, основное место работы или службы, должность, род занятий: Автономная некоммерческая организация «Институт Имиджа и Политических Технологий», директор, депутат Новокузнецкого городского Совета народных депутатов и осуществляет свои полномочия на непостоянной основе, член Политической партии «СПРАВЕДЛИВАЯ РОССИЯ:РОДИНА/ПЕНСИОНЕРЫ/ЖИЗНЬ», Председатель Совета регионального отделения партии в Кемеровской области, член Центрального совета партии.

4. **Андрюк Руслан Михайлович,** дата рождения 15 августа 1970 года, место рождения: Томская область, Верхнекетский район, пос. Степановка, место жительства: Кемеровская область, город Белово, образование среднее профессиональное, основное место работы или службы, должность, род занятий: Общество с ограниченной ответственностью «Консультант -Информационные Технологии» финансовый директор, член Политической партии «СПРАВЕДЛИВАЯ РОССИЯ:РОДИНА/ ПЕНСИОНЕРЫ/ЖИЗНЬ», Председатель Совета местного отделения партии в городе Белово Кемеровской области.

5. **Заречнев Иван Николаевич,** дата рождения 23 июля 1958года, место рождения: Алтайский край, Кытмановский район, с. Сунгай, адрес места жительства: Кемеровская область, город Прокопьевск, образование среднее профессиональное, основное место работы или службы, должность, род занятий: Общество с ограниченной ответственностью «ВИТА-плюс», директор, член Политической партии «СПРАВЕДЛИВАЯ РОССИЯ: РОДИНА/ПЕНСИОНЕРЫ/ЖИЗНЬ», Председатель Совета местного отделения партии в городе Прокопьевске Кемеровской области.

6. **Ермолов Андрей Алексеевич,** дата рождения: 07 августа 1963 года, место рождения: Кемеровская область, город Новокузнецк, адрес места жительства: Кемеровская область, г. Новокузнецк, образование высшее профессиональное, основное место работы или службы, должность, род занятий: Региональное отделение Политической партии «СПРАВЕДЛИВАЯ РОССИЯ: РОДИНА/ПЕНСИОНЕРЫ/ ЖИЗНЬ» в Кемеровской области, юрист - руководитель общественной приемной, член Политической партии «СПРАВЕДЛИВАЯ РОССИЯ: РОДИНА/ ПЕНСИОНЕРЫ/ ЖИЗНЬ», Председатель Совета местного отделения партии в Заводском районе города Новокузнецк Кемеровской области.

7. **Трубников Сергей Васильевич,** дата рождения 16 января 1958 года, место рождения: Кемеровская область, город Белово, место жительства Кемеровская область, Беловский район, с. Поморцево, образование высшее профессиональное, основное место работы или службы, должность, род занятий: Беловский городской Совет народных депутатов заместитель председателя Совета, председатель комитета по бюджету, финансам, налогам и собственности, член Политической партии "СПРАВЕДЛИВАЯ РОССИЯ: РОДИНА/ ПЕНСИОНЕРЫ/ЖИЗНЬ", член Совета местного отделения партии в городе Белово Кемеровской области.

8. **Силичев Владимир Григорьевич,** дата рождения: 25 ноября 1971года, место рождения: Кемеровская область, город Новокузнецк, место жительства: без определенного места жительства, образование высшее профессиональное, основное место работы или службы, должность, род занятий: Кемеровский филиал общества с ограниченной ответственностью «ТЕХНОСТРОЙ», директор филиала, член Политической партии «СПРАВЕДЛИВАЯ РОССИЯ:РОДИНА/ ПЕНСИОНЕРЫ/ЖИЗНЬ», Председатель контрольно-ревизионной комиссии регионального отделения партии в Кемеровской области.

9. **Таннагашев Владислав Валериевич,** дата рождения: 03 ноября 1971 года, место рождения Кемеровская область, город Мыски, место жительства Кемеровская область, город Мыски, образование высшее профессиональное, основное место работы или службы, должность, род занятий: Общество с ограниченной ответственностью «Частное охранное предприятие «АГРО-4», инспектор охраны, член Политической партии "СПРАВЕДЛИВАЯ РОССИЯ: РОДИНА/ ПЕНСИОНЕРЫ/ ЖИЗНЬ", Председатель Совета местного отделения партии в городе Мыски Кемеровской области.

10. **Береснев Анатолий Прокопьевич,** дата рождения: 16 ноября 1952года, место рождения: Кемеровская область, город Новокузнецк, место жительства Кемеровская область, город Новокузнецк, образование высшее профессиональное, основное место работы или службы, должность, род занятий: Пенсионер, член Политической партии "СПРАВЕДЛИВАЯ РОССИЯ: РОДИНА/ПЕНСИОНЕРЫ/ЖИЗНЬ", член Совета местного отделения партии в Куйбышевском районе города Новокузнецк Кемеровской области.

11. **Бурьянова Галина Ивановна.** дата рождения 09 мая 1956 года, место рождения Кемеровская область, город Осинники, место жительства Кемеровская область, город Осинники, образование высшее профессиональное, основное место работы или службы, должность, род занятий: Общество с ограниченной ответственностью «Арт-Профиль», главный бухгалтер, член Политической партии "СПРАВЕДЛИВАЯ РОССИЯ: РОДИНА/ПЕНСИОНЕРЫ/ЖИЗНЬ", Председатель Совета местного отделения партии в городе Осинники Кемеровской области.

12. **Куксов Евгений Викторович,** дата рождения 14 декабря 1964 года, место рождения Кемеровская область, город Новокузнецк, место жительства Кемеровская область, г. Новокузнецк, образование высшее профессиональное, основное место работы или службы, должность, род занятий: Открытое акционерное общество «ЭНЕРГЕТИК», генеральный директор, член Политической партии "СПРАВЕДЛИВАЯ РОССИЯ: РОДИНА/ПЕНСИОНЕРЫ/ЖИЗНЬ", член Совета местного отделения партии в Центральном районе города Новокузнецк Кемеровской области.

13. **Лунюшкин Игорь Иванович,** дата рождения 16 февраля 1955года, место рождения Киргизская Республика, Ошская область, город Майли-Сай, место жительства Кемеровская область, Новокузнецкий район, с. Сосновка, образование высшее профессиональное, основное место работы или службы, должность, род занятий: Общество с ограниченной ответственностью «Академический Научно-Технический Центр по углю», директор, член Политической партии "СПРАВЕДЛИВАЯ РОССИЯ: РОДИНА/ПЕНСИОНЕРЫ/ЖИЗНЬ", член Совета местного отделения партии в Новокузнецком районе Кемеровской области.

14. **Навалихин Геннадий Николаевич,** дата рождения 31 октября 1942 года, место рождения Республика Узбекистан, Сурхандарьинская область, город Термез, адрес места жительства Кемеровская область, город Березовский, образование высшее профессиональное, основное место работы или службы, должность, род занятий: Пенсионер, член Политической партии "СПРАВЕДЛИВАЯ РОССИЯ: РОДИНА/ПЕНСИОНЕРЫ/ЖИЗНЬ", Председатель Совета местного отделения партии в городе Березовский Кемеровской области.

15. **Алётина Оксана Анатольевна,** дата рождения 10 июня 1972 года, место рождения Кемеровская область, город Киселевск, место жительства Кемеровская область, город Киселевск, образование высшее профессиональное, основное место работы или службы, должность, род занятий: Общество с ограниченной ответственностью поликлиника «Медицинский центр», исполнительный директор, член Политической партии "СПРАВЕДЛИВАЯ РОССИЯ: РОДИНА/ПЕНСИОНЕРЫ/ ЖИЗНЬ", Председатель Совета местного отделения партии в городе Киселевске Кемеровской области.

16. **Миронов Борис Константинович,** дата рождения 18 апреля 1951 года, место рождения Кемеровская область, город Кемерово, место жительства Кемеровская область, город Кемерово, образование высшее профессиональное, основное место работы или службы, должность, род занятий: Региональное отделение Политической партии "СПРАВЕДЛИВАЯ РОССИЯ: РОДИНА/ПЕНСИОНЕРЫ/ЖИЗНЬ" в Кемеровской области, Специалист по учету членов партии, член Политической партии "СПРАВЕДЛИВАЯ РОССИЯ: РОДИНА/ПЕНСИОНЕРЫ/ЖИЗНЬ", член Бюро Совета регионального отделения партии в Кемеровской области.

17. **Васильев Олег Евгеньевич,** дата рождения 27 сентября 1965года, место рождения Кемеровская область, город Кемерово, место жительства Кемеровская область, город Кемерово, образование высшее профессиональное, основное место работы или службы, должность, род занятий: Общество с ограниченной ответственностью «СТК Стройгарант», заместитель директора, член Политической партии "СПРАВЕДЛИВАЯ РОССИЯ: РОДИНА/ПЕНСИОНЕРЫ/ЖИЗНЬ", член Совета местного отделения партии в Центральном районе города Кемерово Кемеровской области.

18. **Булах Василий Иванович,** дата рождения 05 мая 1961 года, место рождения Кемеровская область, Чебулинский район, с. Кардон, место жительства Кемеровская область, город Кемерово, образование высшее профессиональное, основное место работы или службы, должность, род занятий: Общество с ограниченной ответственностью Центр профилактики «Гигиена-Мед-Сибирь» генеральный директор, член Политической партии "СПРАВЕДЛИВАЯ РОССИЯ: РОДИНА/ПЕНСИОНЕРЫ/ЖИЗНЬ", член Совета местного отделения партии в Заводском районе города Кемерово Кемеровской области.

19. **Череповская Татьяна Леонидовна,** дата рождения 03 июля 1970 года, место рождения Брянская область, Почепский район, город Почеп, место жительства Кемеровская область, город Междуреченск, образование высшее профессиональное, основное место работы или службы, должность, род занятий: Муниципальное дошкольное образовательное учреждение - детский сад комбинированного вида № 58 «Аленушка», заведующий детским садом № 58, член Политической партии "СПРАВЕДЛИВАЯ РОССИЯ: РОДИНА/ ПЕНСИОНЕРЫ/ЖИЗНЬ", Председатель Совета местного отделения партии в городе Междуреченске и Междуреченском районе Кемеровской области.

20. **Смирнов Борис Семенович,** дата рождения 12 апреля 1937 года, место рождения Кемеровская область, город Белово, место жительства Кемеровская область, город Белово, образование среднее профессиональное, основное место работы или службы, должность, род занятий: Общество с ограниченной ответственностью «Август Риджен» заместитель директора по техническим вопросам, является депутатом Беловского городского Совета народных депутатов и осуществляет свои полномочия на непостоянной основе, член Политической партии "СПРАВЕДЛИВАЯ РОССИЯ: РОДИНА/ ПЕНСИОНЕРЫ/ЖИЗНЬ".

ИЗБИРАТЕЛЬНАЯ КОМИССИЯ КЕМЕРОВСКОЙ ОБЛАСТИ

ПОСТАНОВЛЕНИЕ

11 августа 2008 г. № 30/287- IV г. Кемерово

О списке кандидатов в депутаты Совета народных депутатов Кемеровской области третьего созыва, выдвинутом Региональным отделением политической партии «СПРАВЕДЛИВАЯ РОССИЯ: РОДИНА/ ПЕНСИОНЕРЫ/ ЖИЗНЬ» в Кемеровской области по одномандатным избирательным округам

Рассмотрев документы, представленные в Избирательную комиссию Кемеровской области для заверения списка кандидатов в депутаты Совета народных депутатов Кемеровской области третьего созыва, выдвинутого Региональным отделением политической партии «СПРАВЕДЛИВАЯ РОССИЯ: РОДИНА/ ПЕНСИОНЕРЫ/ ЖИЗНЬ» в Кемеровской области по одномандатным избирательным округам, Избирательная комиссия Кемеровской области в соответствии со статьей 10 Закона Кемеровской области «Об избирательной комиссии Кемеровской области», статьями 19 и 22 Закона Кемеровской области «О выборах депутатов Совета народных депутатов Кемеровской области» постановляет:

1. Заверить список кандидатов в депутаты Совета народных депутатов Кемеровской области третьего созыва в количестве 8 человек, выдвинутый в установленном порядке Региональным отделением политической партии «СПРАВЕДЛИВАЯ РОССИЯ: РОДИНА/ ПЕНСИОНЕРЫ/ ЖИЗНЬ» в Кемеровской области по одномандатным избирательным округам.

2. Выдать уполномоченному представителю указанной политической партии копию заверенного списка кандидатов в депутаты Совета народных депутатов Кемеровской области третьего созыва, выдвинутого Региональным отделением политической партии «СПРАВЕДЛИВАЯ РОССИЯ: РОДИНА/ ПЕНСИОНЕРЫ/ ЖИЗНЬ» в Кемеровской области по одномандатным избирательным округам.

3. Направить представленные в Избирательную комиссию Кемеровской области сведения о кандидатах в депутаты Совета народных депутатов Кемеровской области третьего созыва, включенных в указанный список кандидатов, в соответствующие государственные органы для проверки их достоверности.

4. Направить копию списка кандидатов в депутаты Совета народных депутатов Кемеровской области третьего созыва, выдвинутого Региональным отделением политической партии «СПРАВЕДЛИВАЯ РОССИЯ: РОДИНА/ ПЕНСИОНЕРЫ/ ЖИЗНЬ» в Кемеровской области по одномандатным избирательным округам, в окружные избирательные комиссии.

5. Считать согласованной представленную Региональным отделением политической партии «СПРАВЕДЛИВАЯ РОССИЯ: РОДИНА/ ПЕНСИОНЕРЫ/ ЖИЗНЬ» в Кемеровской области эмблему для использования в избирательных документах.

6. Направить настоящее постановление в газету «Кузбасс».

Председатель Избирательной комиссии Кемеровской области
С.Н. РЕУТОВ.
Секретарь Избирательной комиссии Кемеровской области
Е.В. ОСТЕРТАК.

Список кандидатов заверен
Избирательной комиссией Кемеровской области
11 августа 2008 года
(постановление Избирательной комиссии Кемеровской области
№ 30/287- IV)

Копия верна

СПИСОК
кандидатов в депутаты Совета народных депутатов Кемеровской области третьего созыва, выдвинутых Региональным отделением Политической партии «СПРАВЕДЛИВАЯ РОССИЯ: РОДИНА/ПЕНСИОНЕРЫ/ЖИЗНЬ» в Кемеровской области по одномандатным избирательным округам

Кемеровский одномандатный избирательный округ № 4

Булах Василий Иванович, дата рождения 05 мая 1961 года, место рождения Кемеровская область, Чебулинский район, с. Кардон, место жительства Кемеровская область, город Кемерово, образование высшее профессиональное, основное место работы или службы, должность, род занятий: Общество с ограниченной ответственностью Центр профилактики «Гигиена-Мед-Сибирь» генеральный директор, член Политической партии "СПРАВЕДЛИВАЯ РОССИЯ: РОДИНА/ПЕНСИОНЕРЫ/ЖИЗНЬ", член Совета местного отделения партии в Заводском районе города Кемерово Кемеровской области.

Центральный одномандатный избирательный округ № 5, г. Кемерово

Васильев Олег Евгеньевич, дата рождения 27 сентября 1965года, место рождения Кемеровская область, город Кемерово, место жительства Кемеровская область, город Кемерово, образование высшее профессиональное, основное место работы или службы, должность, род занятий: Общество с ограниченной ответственностью «СТК Стройгарант», заместитель директора, член Политической партии "СПРАВЕДЛИВАЯ РОССИЯ: РОДИНА/ПЕНСИОНЕРЫ/ЖИЗНЬ", член Совета местного отделения партии в Центральном районе города Кемерово Кемеровской области.

Ленинский одномандатный избирательный округ № 6, г. Кемерово

Курносенко Роман Анатольевич, дата рождения 12 января 1978 года, место рождения: Кемеровская область, Крапивинский район, пос. Перехляй, место жительства: Кемеровская область, город Кемерово, образование высшее профессиональное, основное место работы или службы, должность, род занятий: закрытое акционерное общество Объединенная Сибирская Консалтинговая Группа «Квестор», Управляющий партнер Общества.

Беловский городской одномандатный избирательный округ № 9

Трубников Сергей Васильевич, дата рождения 16 января 1958 года, место рождения: Кемеровская область, город Белово, место жительства: Кемеровская область, Беловский район, с. Поморцево, образование высшее профессиональное, основное место работы или службы, должность, род занятий: Беловский городской Совет народных депутатов заместитель председателя Совета, председатель комитета по бюджету, финансам, налогам и собственности, член Политической партии "СПРАВЕДЛИВАЯ РОССИЯ: РОДИНА/ ПЕНСИОНЕРЫ/ЖИЗНЬ", член Совета местного отделения партии в городе Белово Кемеровской области.

Заводской одномандатный избирательный округ № 13, г. Новокузнецк

Ермолов Андрей Алексеевич, дата рождения: 07 августа 1963 года, место рождения: Кемеровская область, город Новокузнецк, место жительства: Кемеровская область, г. Новокузнецк, образование высшее профессиональное, основное место работы или службы, должность, род занятий: Региональное отделение Политической партии «СПРАВЕДЛИВАЯ РОССИЯ: РОДИНА/ПЕНСИОНЕРЫ/ЖИЗНЬ» в Кемеровской области, юрист - руководитель общественной приемной, член Политической партии «СПРАВЕДЛИВАЯ РОССИЯ: РОДИНА/ ПЕНСИОНЕРЫ/ЖИЗНЬ», Председатель Совета местного отделения партии в Заводском районе города Новокузнецк Кемеровской области

Куйбышевский одномандатный избирательный округ № 14, г. Новокузнецк

Береснев Анатолий Прокопьевич, дата рождения: 16 ноября 1952года, место рождения: Кемеровская область, город Новокузнецк, место жительства: Кемеровская область, город Новокузнецк, образование высшее профессиональное, основное место работы или службы, должность, род занятий: Пенсионер, член Политической партии "СПРАВЕДЛИВАЯ РОССИЯ: РОДИНА/ПЕНСИОНЕРЫ/ЖИЗНЬ", член Совета местного отделения партии в Куйбышевском районе города Новокузнецк Кемеровской области.

Орджоникидзевский одномандатный избирательный округ № 15, г. Новокузнецк

Лунюшкин Игорь Иванович, дата рождения 16 февраля 1955года, место рождения Киргизская Республика, Ошская область, город Майли-Сай, место жительства: Кемеровская область, Новокузнецкий район, с. Сосновка, образование высшее профессиональное, основное место работы или службы, должность, род занятий Общество с ограниченной ответственностью «Академический Научно-Технический Центр по углю», директор, член Политической партии "СПРАВЕДЛИВАЯ РОССИЯ: РОДИНА/ПЕНСИОНЕРЫ/ЖИЗНЬ", член Совета местного отделения партии в Новокузнецком районе Кемеровской области.

Центральный одномандатный избирательный округ № 16, г. Новокузнецк

Куксов Евгений Викторович, дата рождения 14 декабря 1964 года, место рождения: Кемеровская область, город Новокузнецк, место жительства: Кемеровская область, г. Новокузнецк, образование высшее профессиональное, основное место работы или службы, должность, род занятий: Открытое акционерное общество «ЭНЕРГЕТИК», генеральный директор, член Политической партии "СПРАВЕДЛИВАЯ РОССИЯ: РОДИНА/ПЕНСИОНЕРЫ/ЖИЗНЬ", член Совета местного отделения партии в Центральном районе города Новокузнецк Кемеровской области.

ИЗБИРАТЕЛЬНАЯ КОМИССИЯ КЕМЕРОВСКОЙ ОБЛАСТИ

ПОСТАНОВЛЕНИЕ

11 августа 2008 г. № 30/291- IV г. Кемерово

О едином списке кандидатов в депутаты Совета народных депутатов Кемеровской области третьего созыва, выдвинутом Кемеровским региональным отделением ВПП «ЕДИНАЯ РОССИЯ»

Рассмотрев документы, представленные в Избирательную комиссию Кемеровской области для заверения единого списка кандидатов в депутаты Совета народных депутатов Кемеровской области третьего созыва, выдвинутого Кемеровским региональным отделением ВПП «ЕДИНАЯ РОССИЯ», Избирательная комиссия Кемеровской области в соответствии со статьей 10 Закона Кемеровской области «Об избирательной комиссии Кемеровской области», статьями 19 и 22 Закона Кемеровской области «О выборах депутатов Совета народных депутатов Кемеровской области» постановляет:

1. Заверить единый список кандидатов в депутаты Совета народных депутатов Кемеровской области третьего созыва в количестве тридцати одного человека, выдвинутый в установленном порядке Кемеровским региональным отделением ВПП «ЕДИНАЯ РОССИЯ».

2. Выдать уполномоченному представителю указанной политической партии копию заверенного единого списка кандидатов в депутаты Совета народных депутатов Кемеровской области третьего созыва, выдвинутого Кемеровским региональным отделением ВПП «ЕДИНАЯ РОССИЯ».

3. Направить представленные в Избирательную комиссию Кемеровской области сведения о кандидатах в депутаты Совета народных депутатов Кемеровской области третьего созыва, включенных в указанный единый список кандидатов, в соответствующие государственные органы для проверки их достоверности.

4. Направить копию единого списка кандидатов в депутаты Совета народных депутатов Кемеровской области третьего созыва, выдвинутого Кемеровским региональным отделением ВПП «ЕДИНАЯ РОССИЯ», в нижестоящие избирательные комиссии.

5. Считать согласованной представленную Кемеровским региональным отделением ВПП «ЕДИНАЯ РОССИЯ» эмблему для использования в избирательных документах.

6. Направить настоящее постановление в газету «Кузбасс».

Председатель Избирательной комиссии Кемеровской области
С.Н. РЕУТОВ.
Секретарь Избирательной комиссии Кемеровской области
Е.В. ОСТЕРТАК.

Единый список заверен
Избирательной комиссией Кемеровской области
11 августа 2008 года
(постановление Избирательной комиссии Кемеровской области № 30/291- IV)

Копия верна

ЕДИНЫЙ СПИСОК
кандидатов в депутаты Совета народных депутатов Кемеровской области третьего созыва, выдвинутый Региональным отделением ВПП «ЕДИНАЯ РОССИЯ»

1. **Тулеев Аман Гельды Молдагазыевич,** дата рождения: 13 мая 1944 года, место рождения: город Красноводск Туркменистан, место жительства: Кемеровская область, город Кемерово, образование высшее профессиональное, основное место работы или службы, должность, род занятий: Администрация Кемеровской области, Губернатор Кемеровской области, член ВПП «ЕДИНАЯ РОССИЯ».

2. **Михалев Борис Владимирович,** дата рождения: 03 января 1960 года, место рождения: город Ленинск- Кузнецкий Кемеровской области, место жительства: Кемеровская область, город Ленинск–Кузнецкий образование высшее профессиональное, основное место работы или службы, должность, род занятий: подземный горнорабочий очистного забоя V разряда шахты имени С.М.Кирова Открытого акционерного общества «СУЭК-КУЗБАСС», депутат Ленинск- Кузнецкого городского Совета народных депутатов, член ВПП «ЕДИНАЯ РОССИЯ».

3. **Тудегешева Екатерина Николаевна,** дата рождения: 30 октября 1987 года, место рождения: город Ростов – на – Дону, место жительства: Кемеровская область, город Таштагол, образование среднее профессиональное, основное место работы или службы, должность, род занятий: Муниципальное учреждение «Управление по физической культуре и спорту Администрации Таштагольского района», спортсмен- инструктор, член ВПП «ЕДИНАЯ РОССИЯ».

4. **Малюгина Анастасия Павловна,** дата рождения: 03 июля 1983 года, место рождения: Кемеровская область, город Ленинск – Кузнецкий , место жительства: Кемеровская область, город Ленинск – Кузнецкий, образование высшее профессиональное, основное место работы или службы, должность, род занятий: Муниципальное учреждение «Социальный центр молодежи», заместитель директора, депутат Ленинск- Кузнецкого Совета народных депутатов, член ВПП «ЕДИНАЯ РОССИЯ».

5. **Шавгулидзе Марина Геннадьевна,** дата рождения: 22 августа 1962 года, место рождения: город Кемерово, место жительства: Кемеровская область, город Кемерово, образование высшее профессиональное, основное место работы или службы, должность, род занятий: Кузбасская торгово-промышленная палата, Первый вице- президент, член ВПП «ЕДИНАЯ РОССИЯ».

6. **Маслов Алексей Федорович,** дата рождения: 07 июля 1937 года, место рождения: Новосибирская область, Кочковский район, пос. Решеты, место жительства: Кемеровская область, город Тайга, образование высшее профессиональное, основное место работы или службы, должность, род занятий: депутат Совета народных депутатов Кемеровской области второго созыва, член ВПП «ЕДИНАЯ РОССИЯ».

7. **Ходько Владимир Михайлович,** дата рождения: 25 мая 1951 года, место рождения: Краснодарский край, Псебайский район, пос. Пхия, место жительства: Кемеровская область, город Прокопьевск, образование высшее профессиональное, основное место работы или службы, должность, род занятий: депутат Совета народных депутатов Кемеровской области второго созыва, член ВПП «ЕДИНАЯ РОССИЯ».

8. **Ван Вай-Чен,** дата рождения: 17 августа 1957 года, место рождения: КНР, Провинция Шандунь, с. Учин, место жительства: Кемеровская область, город Новокузнецк, образование высшее профессиональное, профессор, доктор медицинских наук, основное место работы или службы, должность, род занятий: Государственное образовательное учреждение дополнительного профессионального образования «Новокузнецкий государственный институт усовершенствования врачей», заведующий кафедрой рефлексотерапии, член ВПП «ЕДИНАЯ РОССИЯ».

9. **Приступа Юрий Дмитриевич,** дата рождения: 14 февраля 1969 года, место рождения: Кемеровская область, город Киселевск, место жительства: Кемеровская область, город Ленинск- Кузнецкий, образование высшее профессиональное, основное место работы или службы, должность, род занятий: ОАО «СУЭК-КУЗБАСС» Ленинск- Кузнецкое Погрузо-транспортное управление, директор, депутат Совета народных депутатов Кемеровской области второго созыва, член ВПП «ЕДИНАЯ РОССИЯ».

10. **Емельянов Юрий Петрович,** дата рождения: 15 октября 1968 года, место рождения: Кемеровская область, город Березовский п. Сосновка, место жительства: Кемеровская область, город Кемерово, образование высшее профессиональное, основное место работы или службы, должность, род занятий: Администрация Кемеровской области, начальник управления аппарата Губернатора – первый помощник Губернатора Кемеровской области, член ВПП «ЕДИНАЯ РОССИЯ».

11. **Харитонов Виктор Владимирович,** дата рождения: 23 февраля 1952 года, место рождения: Кемеровская область, Ленинск – Кузнецкий район, Совхоз 208 ферма 2, место жительства: Кемеровская область, Ленинск – Кузнецкий район с. Подгорное, образование высшее профессиональное, основное место работы или службы, должность, род занятий: ОАО «Племенной завод «Ленинск- Кузнецкий», Генеральный директор, депутат Ленинск- Кузнецкого районного Совета народных депутатов, член ВПП «ЕДИНАЯ РОССИЯ».

12. **Косяненко Евгений Викторович,** дата рождения: 29 августа 1963 года, место рождения: Красноярский край, Боготольский район, с. Б-Косуль, место жительства: Кемеровская область, город Кемерово, образование высшее профессиональное, основное место работы или службы, должность, род занятий: Государственное учреждение – Кузбасское региональное отделение Фонда социального страхования Российской Федерации, управляющий отделением, член ВПП «ЕДИНАЯ РОССИЯ».

13. **Хасанов Тимур Анверович,** дата рождения: 17 ноября 1969 года, место рождения: город Новосибирск, место жительства: Кемеровская область, город Кемерово, образование высшее профессиональное, основное место работы или службы, должность, род занятий: ООО «Сибинвест», директор, член ВПП «ЕДИНАЯ РОССИЯ».

14. **Микельсон Александр Юльевич,** дата рождения: 18 февраля 1952 года, место рождения: Кемеровская область город Анжеро-Судженск, место жительства: Кемеровская область, город Кемерово, образование высшее, кандидат экономических наук, основное место работы или службы, должность, род занятий: Главное финансовое управление Кемеровской области, Заместитель Губернатора Кемеровской области – начальник главного финансового управления Кемеровской области, член ВПП «ЕДИНАЯ РОССИЯ».

15. **Апарин Сергей Николаевич,** дата рождения: 05 декабря 1968 года, место рождения: Новосибирская область, Здвинского района с. Верх-Каргат, место жительства: Кемеровская область, город Кемерово, образование высшее профессиональное, основное место работы или службы, должность, род занятий: ООО «Стройдорэкспорт», директор, член ВПП «ЕДИНАЯ РОССИЯ».

16. **Сергеев Алексей Станиславович,** дата рождения: 21 ноября 1963 года, место рождения: Кемеровская область, Крапивинский район, с.Салтымаково, место жительства: Кемеровская область, город Кемерово, образование высшее профессиональное, основное место работы или службы, должность, род занятий: Государственное учреждение здравоохранения «Областной клинический онкологический диспансер», Главный врач, член ВПП «ЕДИНАЯ РОССИЯ».

17. **Луханина Тамара Михайловна,** дата рождения: 05 ноября 1957 года, место рождения: Кемеровская область город Новокузнецк, место жительства: Кемеровская область, город Новокузнецк, образование высшее профессиональное, основное место работы или службы, должность, род занятий: ООО «Торгово-промышленный дом «Авангард», Генеральный директор, член ВПП «ЕДИНАЯ РОССИЯ».

18. **Конюхов Сергей Валентинович,** дата рождения: 26 апреля 1960 года, место рождения: Алтайский край, Кытмановский район, с.Кытманово, место жительства: Кемеровская область, город Калтан, образование высшее профессиональное, основное место работы или службы, должность, род занятий: ООО «Калтанское», директор, депутат Новокузнецкого районного Совета народных депутатов, член ВПП «ЕДИНАЯ РОССИЯ».

19. **Крюков Николай Егорович,** дата рождения: 08 июня 1937 года, место рождения: Кемеровская область город Новокузнецк, место жительства: Кемеровская область, город Новокузнецк, образование высшее профессиональное, основное место работы или службы, должность, род занятий: ОАО «Новокузнецкий завод резервуарных металлоконструкций им. Н.Е. Крюкова», Генеральный директор, член ВПП «ЕДИНАЯ РОССИЯ».

20. **Курасов Александр Александрович,** дата рождения: 12 марта 1963 года, место рождения: Красноярский край город Черногорск, место жительства: Кемеровская область, город Кемерово, образование высшее профессиональное, основное место работы или службы, должность, род занятий: Кемеровский региональный исполком Кемеровского регионального отделения ВПП «Единая Россия», руководитель, депутат Кемеровского городского Совета народных депутатов, член ВПП «ЕДИНАЯ РОССИЯ».

21. **Левенкова Ольга Владимировна,** дата рождения: 11 января 1984 года, место рождения: город Кемерово, место жительства: Кемеровская область, город Кемерово, образование высшее профессиональное, основное место работы или службы, должность, род занятий: Государственное образовательное учреждение дополнительного образования детей «Областная специализированная детско-юношеская спортивная школа олимпийского резерва по легкой атлетике имени В.А. Савенкова», спортсмен- инструктор, член ВПП «ЕДИНАЯ РОССИЯ».

22. **Козлова Елена Викторовна,** дата рождения: 30 сентября 1971 года, место рождения: город Кемерово, место жительства: Кемеровская область, город Кемерово, образование высшее профессиональное, основное место работы или службы, должность, род занятий: ООО «Холдинг Подорожник», Старший Вице-президент, член ВПП «ЕДИНАЯ РОССИЯ».

23. **Раздаев Виталий Александрович,** дата рождения: 13 октября 1946 года, место рождения: Кемеровская область, город Анжеро – Судженск, место жительства: Кемеровская область, город Кемерово, образование среднее профессиональное, основное место работы или службы, должность, род занятий: Региональная общественная организация «Федерация футбола Кемеровской области», инструктор по футболу, член ВПП «ЕДИНАЯ РОССИЯ».

24. **Полянцева Лидия Михайловна,** дата рождения: 23 мая 1986 года, место рождения: Кемеровская область, город Ленинск-Кузнецкий, место жительства: Кемеровская область, город Кемерово, образование высшее профессиональное, основное место работы или службы, должность, род занятий: Управление культуры, спорта и молодежной политики администрации г. Кемерово, директор муниципального учреждения «Молодежная биржа труда», член ВПП «ЕДИНАЯ РОССИЯ».

25. **Кравчук Василиса Владимировна,** дата рождения: 16 августа 1987 года, место рождения: город. Кемерово, место жительства: Кемеровская область, город Кемерово, образование неполное высшее профессиональное, основное место работы или службы, должность, род занятий: Государственное учреждение дополнительного образования «Областная школа высшего спортивного мастерства», спортсмен-инструктор, член ВПП «ЕДИНАЯ РОССИЯ».

26. **Левин Артем Валерьевич,** дата рождения: 08 декабря 1986 года, место рождения: Кемеровская область город Прокопьевск, место жительства: Кемеровская область, город Прокопьевск, образование неполное высшее профессиональное, основное место работы или службы, должность, род занятий: Государственное учреждение дополнительного образования «Областная школа высшего спортивного мастерства», спортсмен-инструктор, член ВПП «ЕДИНАЯ РОССИЯ».

27. **Волков Анатолий Павлович,** дата рождения: 26 августа 1955 года, место рождения: Кемеровская область, город Осинники, место жительства: Кемеровская область, город Кемерово, образование высшее профессиональное, основное место работы или службы, должность, род занятий: индивидуальный предприниматель, член

(Окончание. Начало на стр. I).

30. **Смолего Валерий Георгиевич,** дата рождения: 22 мая 1951 года, место рождения: Кемеровская область город Березовский, место жительства: Кемеровская область, город Кемерово, образование высшее профессиональное, основное место работы или службы, должность, род занятий: Региональная Энергетическая Комиссия Кемеровской области, председатель, член ВПП «ЕДИНАЯ РОССИЯ».

31. **Александров Алексей Анатольевич,** дата рождения: 21 апреля 1956 года, место рождения: Кемеровская область, город Прокопьевск, место жительства: Кемеровская область, город Кемерово, образование высшее профессиональное, основное место работы или службы, должность, род занятий: Федерация профсоюзных организаций Кузбасса, Первый заместитель председателя, член ВПП «ЕДИНАЯ РОССИЯ».

ИЗБИРАТЕЛЬНАЯ КОМИССИЯ КЕМЕРОВСКОЙ ОБЛАСТИ

ПОСТАНОВЛЕНИЕ

11 августа 2008 г. 30/292- IV г. Кемерово

О списке кандидатов в депутаты Совета народных депутатов Кемеровской области третьего созыва, выдвинутом Кемеровским региональным отделением ВПП «ЕДИНАЯ РОССИЯ» по одномандатным избирательным округам

Рассмотрев документы, представленные в Избирательную комиссию Кемеровской области для заверения списка кандидатов в депутаты Совета народных депутатов Кемеровской области третьего созыва, выдвинутого Кемеровским региональным отделением ВПП «ЕДИНАЯ РОССИЯ» по одномандатным избирательным округам, Избирательная комиссия Кемеровской области в соответствии со статьей 10 Закона Кемеровской области «Об избирательной комиссии Кемеровской области», статьями 19 и 22 Закона Кемеровской области «О выборах депутатов Совета народных депутатов Кемеровской области» постановляет:

1. Заверить список кандидатов в депутаты Совета народных депутатов Кемеровской области третьего созыва в количестве 18 человек, выдвинутый в установленном порядке Кемеровским региональным отделением ВПП «ЕДИНАЯ РОССИЯ» по одномандатным избирательным округам.

2. Выдать уполномоченному представителю указанной политической партии копию заверенного списка кандидатов в депутаты Совета народных депутатов Кемеровской области третьего созыва, выдвинутого Кемеровским региональным отделением ВПП «ЕДИНАЯ РОССИЯ» по одномандатным избирательным округам.

3. Направить представленные в Избирательную комиссию Кемеровской области сведения о кандидатах в депутаты Совета народных депутатов Кемеровской области третьего созыва, включенных в указанный список кандидатов, в соответствующие государственные органы для проверки их достоверности.

4. Направить копию списка кандидатов в депутаты Совета народных депутатов Кемеровской области третьего созыва, выдвинутого Кемеровским региональным отделением ВПП «ЕДИНАЯ РОССИЯ» по одномандатным избирательным округам, в окружные избирательные комиссии.

5. Считать согласованной представленную Кемеровским региональным отделением ВПП «ЕДИНАЯ РОССИЯ» эмблему для использования в избирательных документах.

6. Направить настоящее постановление в газету «Кузбасс».

Председатель Избирательной комиссии Кемеровской области С.Н. РЕУТОВ.

Секретарь Избирательной комиссии Кемеровской области Е.В. ОСТЕРТАК.

Список кандидатов заверен
Избирательной комиссией Кемеровской области
11 августа 2008 года
(постановление Избирательной комиссии Кемеровской области № 30/292- IV)

Копия верна

СПИСОК
кандидатов в депутаты Совета народных депутатов Кемеровской области третьего созыва, выдвинутых Кемеровским региональным отделением ВПП «ЕДИНАЯ РОССИЯ» по одномандатным избирательным округам

Анжеро-Судженский одномандатный избирательный округ № 1

Синицына Ирина Николаевна; дата рождения 22 марта 1964 года; место рождения: город Анжеро-Судженск Кемеровской области; место жительства Кемеровская область, город Анжеро-Судженск; образование высшее профессиональное; место работы, должность: Муниципальное учреждение здравоохранения г. Анжеро- Судженск «Центральная городская больница», заведующий хирургическим отделением; член ВПП «ЕДИНАЯ РОССИЯ».

Мариинский одномандатный избирательный округ № 2

Соловьева Галина Михайловна, дата рождения 25 октября 1955 года; место рождения: С.Тисуль Тяжинского района Кемеровской области; образование высшее профессиональное; место жительства Кемеровская область Тяжинский район пгт. Тяжинский; место работы, должность: Администрация Кемеровской области, советник Губернатора Кемеровской области; член ВПП «ЕДИНАЯ РОССИЯ».

Топкинский одномандатный избирательный округ № 3

Шурыгин Олег Иванович; дата рождения 11 апреля 1962 года; место рождения: город Кемерово; место жительства: Кемеровская область город Кемерово; образование высшее профессиональное; место работы, должность:Государственное учреждение Кемеровской области «Дирекция автомобильных дорог Кузбасса», директор; член ВПП «ЕДИНАЯ РОССИЯ».

Кемеровский одномандатный избирательный округ № 4

Зинкевич Нина Викторовна; дата рождения 05 марта 1949 года; место рождения: Пос. Тисуль Тисульского района Кемеровской области; место жительства: Кемеровская область город Кемерово; образование высшее профессиональное; место работы, должность: Совет народных депутатов Кемеровской области, Председатель комитета по вопросам социальной политики; член ВПП «ЕДИНАЯ РОССИЯ».

Центральный одномандатный избирательный округ № 5 г. Кемерово

Горобцов Борис Самуилович; дата рождения 13 июля 1951 года; место рождения: город Харьков; место жительства: Кемеровская область город Кемерово; образование высшее профессиональное; место работы, должность: Ассоциация строительных организаций «ПРОМСТРОЙ», президент;; член ВПП «ЕДИНАЯ РОССИЯ».

Ленинский одномандатный избирательный округ № 6 г. Кемерово

Клещевский Юрий Николаевич; дата рождения 27 мая 1947 года; место рождения: город Острог Острожского района Ровенской области; место жительства: Кемеровская область город Кемерово; образование высшее профессиональное, кандидат исторических наук, доцент кафедры политологии, доктор экономических наук, профессор; место работы, должность: Российский Государственный торгово- экономический университет Кемеровский институт (филиал), ректор; член ВПП «ЕДИНАЯ РОССИЯ».

Заводский одномандатный избирательный округ № 7 г. Кемерово

Бенедиктов Александр Викторович; дата рождения 24 сентября 1948 года; место рождения: С.Сереж Назаровского района Красноярского края; место жительства: Кемеровская область город Кемерово; образование высшее профессиональное; место работы, должность: Кемеровский филиал ОАО «Кузбассэнерго», директор; член ВПП «ЕДИНАЯ РОССИЯ».

Ленинск- Кузнецкий одномандатный избирательный округ № 8

Гусаров Игорь Анатольевич; дата рождения 18 июля 1960 года; место рождения: город Мариинск Кемеровской области; место жительства: Кемеровская область город Полысаево; образование высшее профессиональное; место работы, должность: ОАО «Угольная компания «Кузбассразрезуголь», директор «Моховского угольного разреза»- филиала ОАО «УК «Кузбассразрезуголь», депутат Совета народных депутатов Кемеровской области второго созыва; член ВПП «ЕДИНАЯ РОССИЯ».

Беловский городской одномандатный избирательный округ № 9

Приезжев Николай Сергеевич; дата рождения 30 октября 1951 года; место рождения: Пос. Промышленная Промышленновского района Кемеровской области; место жительства: Кемеровская область город Белово; образование высшее профессиональное; место работы, должность: ОАО «Угольная компания «Кузбассразрезуголь», директор филиала ОАО «УК «Кузбассразрезуголь» Бачатский угольный разрез»; член ВПП «ЕДИНАЯ РОССИЯ».

Гурьевский одномандатный избирательный округ № 10

Березовец Владимир Михайлович; дата рождения 01 августа 1957 года; место рождения: С.Павловка Купинского района Новосибирской области; место жительства: Кемеровская область город Междуреченск; место работы, должность: ООО Птицефабрика «Горнячка»,Генеральный директор; член ВПП «ЕДИНАЯ РОССИЯ».

Прокопьевский одномандатный избирательный округ № 11

Греков Андрей Николаевич; дата рождения 10 сентября 1965 года; место рождения: город Прокопьевск Кемеровской области; место жительства: Кемеровская область город Прокопьевск; образование высшее профессиональное; место работы, должность: ОАО «Прокопьевскуголь», Технический директор; член ВПП «ЕДИНАЯ РОССИЯ».

Киселевский одномандатный избирательный округ № 12

Березовский Владимир Иванович; дата рождения 23 сентября 1957 года; место рождения: Дер. Калуга Тогучинского района Новосибирской области; место жительства: Кемеровская область город Киселевск; образование среднее профессиональное; место работы, должность: ОАО «СУЭК-Кузбасс», подземный горнорабочий очистного забоя, депутат Киселевского Совета народных депутатов; член ВПП «ЕДИНАЯ РОССИЯ».

Заводский одномандатный избирательный округ № 13 г. Новокузнецк

Бобровская Ирина Григорьевна; дата рождения 12 июля 1956 года; место рождения: город Иркутск; место жительства: Кемеровская область город Новокузнецк; образование высшее профессиональное; место работы, должность: Муниципальное лечебно- профилактическое учреждение»Городская клиническая больница № 29-МСЧ ОАО «ЗСМК», заместитель Главного врача по поликлинической части, депутат Совета народных депутатов Кемеровской области второго созыва; член ВПП «ЕДИНАЯ РОССИЯ».

Куйбышевский одномандатный избирательный округ № 14 г. Новокузнецк

Собянин Антон Всеволодович; дата рождения 17 сентября 1977 года; место рождения: город Новокузнецк Кемеровской области; место жительства: Кемеровская область город Новокузнецк; образование высшее профессиональное; место работы, должность: Государственное учреждение культуры «Новокузнецкий драматический театр», директор; член ВПП «ЕДИНАЯ РОССИЯ».

Орджоникидзевский одномандатный избирательный округ № 15-

Белый Евгений Владимирович; дата рождения 01 марта 1976 года; место рождения: город Новокузнецк Кемеровской области; место жительства: Кемеровская область город Новокузнецк; образование высшее профессиональное; место работы, должность: ОАО «Новокузнецкая Управляющая компания», генеральный директор; член ВПП «ЕДИНАЯ РОССИЯ».

Центральный одномандатный избирательный округ № 16 г. Новокузнецк

Лаврик Александр Никитович; дата рождения 02 апреля 1949 года; место рождения: город Осинники Кемеровской области; место жительства: Кемеровская область город Новокузнецк; образование высшее профессиональное; место работы, должность: ОАО «Западно- Сибирский металлургический комбинат», директор ЗСКМ по производственным вопросам; член ВПП «ЕДИНАЯ РОССИЯ».

Калтанский одномандатный избирательный округ № 17

Шатилов Николай Иванович; дата рождения 13 августа 1953 года; место рождения: город Таштагол Кемеровской области; место жительства: Кемеровская область город Новокузнецк; образование высшее профессиональное; место работы, должность: ООО «ЕвразХолдинг», директор Евразруды по социальным вопросам, депутат Совета народных депутатов Кемеровской области второго созыва; член ВПП «ЕДИНАЯ РОССИЯ».

Междуреченский одномандатный избирательный округ № 18

Дружинин Андрей Александрович; дата рождения 23 марта 1968 года; место рождения: город Балей Читинской области; место жительства: Кемеровская область город Междуреченск; образование высшее профессиональное, кандидат технических наук; место работы, должность: ОАО «Распадская», главный инженер, депутат Междуреченского городского Совета народных депутатов третьего созыва; член ВПП «ЕДИНАЯ РОССИЯ».

ИЗБИРАТЕЛЬНАЯ КОМИССИЯ КЕМЕРОВСКОЙ ОБЛАСТИ

ПОСТАНОВЛЕНИЕ

11 августа 2008 г. № 30/296- IV г. Кемерово

О едином списке кандидатов в депутаты Совета народных депутатов Кемеровской области третьего созыва, выдвинутом политической партией «СОЮЗ ПРАВЫХ СИЛ»

Рассмотрев документы, представленные в Избирательную комиссию Кемеровской области для заверения единого списка кандидатов в депутаты Совета народных депутатов Кемеровской области третьего созыва, выдвинутого политической партией «СОЮЗ ПРАВЫХ СИЛ», Избирательная комиссия Кемеровской области в соответствии со статьей 10 Закона Кемеровской области «Об избирательной комиссии Кемеровской области», статьями 19 и 22 Закона Кемеровской области «О выборах депутатов Совета народных депутатов Кемеровской области» постановляет:

1. Заверить единый список кандидатов в депутаты Совета народных депутатов Кемеровской области третьего созыва в количестве 2 человек, выдвинутый в установленном порядке политической партией «СОЮЗ ПРАВЫХ СИЛ».

2. Выдать уполномоченному представителю указанной политической партии копию заверенного единого списка кандидатов в депутаты Совета народных депутатов Кемеровской области третьего созыва, выдвинутого политической партией «СОЮЗ ПРАВЫХ СИЛ».

3. Направить представленные в Избирательную комиссию Кемеровской области сведения о кандидатах в депутаты Совета народных депутатов Кемеровской области третьего созыва, включенных в указанный единый список кандидатов, в соответствующие государственные органы для проверки их достоверности.

4. Направить копию единого списка кандидатов в депутаты Совета народных депутатов Кемеровской области третьего созыва, выдвинутого политической партией «СОЮЗ ПРАВЫХ СИЛ», в нижестоящие избирательные комиссии.

5. Считать согласованной представленную политической партией «СОЮЗ ПРАВЫХ СИЛ» эмблему для использования в избирательных документах.

6. Направить настоящее постановление в газету «Кузбасс».

Председатель Избирательной комиссии Кемеровской области С.Н. РЕУТОВ.

Секретарь Избирательной комиссии Кемеровской области Е.В. ОСТЕРТАК.

Единый список заверен
Избирательной комиссией Кемеровской области
11 августа 2008 года
(постановление Избирательной комиссии Кемеровской области № 30/296- IV)

Копия верна

ЕДИНЫЙ СПИСОК
кандидатов в депутаты Совета народных депутатов Кемеровской области третьего созыва, выдвинутый политической партией «СОЮЗ ПРАВЫХ СИЛ»

1. **Шагиахметов Дмитрий Маратович,** дата рождения 22 февраля 1954, место рождения: город Болотное Новосибирской области, место жительства: Кемеровская область, город Кемерово, образование высшее, основное место работы или службы, должность, род занятий: ООО «Редакция информационного агентства «Наша газета»-«Кузбасс», директор, член политической партии «СОЮЗ ПРАВЫХ СИЛ», председатель Регионального отделения Кемеровской области Политической партии «СОЮЗ ПРАВЫХ СИЛ».

2. **Дворецкий Игорь Александрович,** дата рождения 28 мая 1985, место рождения: город Ташкент Узбекской ССР, место жительства: Кемеровская область, город Прокопьевск, образование высшее, основное место работы или службы, должность, род занятий: Региональное отделение Кемеровской области Политической партии «СОЮЗ ПРАВЫХ СИЛ», юрисконсульт, член политической партии «СОЮЗ ПРАВЫХ СИЛ».

ИЗБИРАТЕЛЬНАЯ КОМИССИЯ КЕМЕРОВСКОЙ ОБЛАСТИ

ПОСТАНОВЛЕНИЕ

11 августа 2008 г. № 30/300- IV г. Кемерово

О едином списке кандидатов в депутаты Совета народных депутатов Кемеровской области третьего созыва, выдвинутом Кемеровским отделением партии Мира и Единства

Рассмотрев документы, представленные в Избирательную комиссию Кемеровской области для заверения единого списка кандидатов в депутаты Совета народных депутатов Кемеровской области третьего созыва, выдвинутого Кемеровским отделением партии Мира и Единства, Избирательная комиссия Кемеровской области в соответствии со статьей 10 Закона Кемеровской области «Об избирательной комиссии Кемеровской области», статьями 19 и 22 Закона Кемеровской области «О выборах депутатов Совета народных депутатов Кемеровской области» постановляет:

1. Заверить единый список кандидатов в депутаты Совета народных депутатов Кемеровской области третьего созыва в количестве 5 человек, выдвинутый в установленном порядке Кемеровским отделением партии Мира и Единства.

2. Выдать уполномоченному представителю указанной политической партии копию заверенного единого списка кандидатов в депутаты Совета народных депутатов Кемеровской области третьего созыва, Кемеровским отделением партии Мира и Единства.

3. Направить представленные в Избирательную комиссию Кемеровской области сведения о кандидатах в депутаты Совета народных депутатов Кемеровской области третьего созыва, включенных в указанный единый список кандидатов, в соответствующие государственные органы для проверки их достоверности.

4. Направить копию единого списка кандидатов в депутаты Совета народных депутатов Кемеровской области третьего созыва, выдвинутого Кемеровским отделением партии Мира и Единства, в нижестоящие избирательные комиссии.

5. Считать согласованной представленную Кемеровским отделением партии Мира и Единства эмблему для использования в избирательных документах.

6. Направить настоящее постановление в газету «Кузбасс».

Председатель Избирательной комиссии Кемеровской области С.Н. РЕУТОВ.

Секретарь Избирательной комиссии Кемеровской области Е.В. ОСТЕРТАК.

Единый список заверен
Избирательной комиссией Кемеровской области
11 августа 2008 года
(постановление Избирательной комиссии Кемеровской области № 30/300- IV)

Копия верна

ЕДИНЫЙ СПИСОК
кандидатов в депутаты Совета народных депутатов Кемеровской области третьего созыва, выдвинутый Кемеровским отделением партии Мира и Единства.

1. **Шашвишвили Нина Арчиловна,** дата рождения 07 ноября 1952 года, место рождения с.Глубокое, Мазанского района Амурской области, место жительства Кемеровская область, г.Киселевск, образование среднее (полное) общее образование, род занятий пенсионер, член Российской политической партии Мира и Единства, председатель Кемеровского регионального отделения Российской политической партии Мира и Единства.

2. **Ефимов Алексей Сергеевич,** дата рождения 30 мая 1982 года, место рождения гор.Киселевск Кемеровской области, место жительства Кемеровская область, г.Киселевск, , образование среднее (полное) общее образование, основное место работы или службы, должность, род занятий ООО «Шахта «Киселевская», служба МТС, начальник службы, член Российской политической партии Мира и Единства.

3. **Сахарова Ольга Николаевна,** дата рождения 11 марта 1959 года, место рождения гор. Прокопьевск Кемеровской области, адрес места жительства Кемеровская область, г.Киселевск, образование высшее профессиональное, основное место работы или службы, должность, род занятий ООО «Спецуправление», начальник санитарно-экологической лаборатории, член Российской политической партии Мира и Единства.

4. **Собещакова Юлия Анатольевна,** дата рождения 05 мая 1974 года, место рождения гор. Киселевск Кемеровской области, образование среднее профессиональное, основное место работы или службы, должность, род занятий Филиал «ЮниМилк-Кемерово» ООО «ЮниМилк», начальник отдела областных продаж, член Российской политической партии Мира и Единства.

ИЗБИРАТЕЛЬНАЯ КОМИССИЯ КЕМЕРОВСКОЙ ОБЛАСТИ

ПОСТАНОВЛЕНИЕ

11 августа 2008 г. № 30/306- IV г. Кемерово

О списке кандидатов в депутаты Совета народных депутатов Кемеровской области третьего созыва, выдвинутом Кемеровским областным отделением «Коммунистическая партия Российской Федерации» по одномандатным избирательным округам

Рассмотрев документы, представленные в Избирательную комиссию Кемеровской области для заверения списка кандидатов в депутаты Совета народных депутатов Кемеровской области третьего созыва, выдвинутого Кемеровским областным отделением «Коммунистическая партия Российской Федерации» по одномандатным избирательным округам, Избирательная комиссия Кемеровской области в соответствии со статьей 10 Закона Кемеровской области «Об избирательной комиссии Кемеровской области», статьями 19 и 22 Закона Кемеровской области «О выборах депутатов Совета народных депутатов Кемеровской области» постановляет:

1. Заверить список кандидатов в депутаты Совета народных депутатов Кемеровской области третьего созыва в количестве 8 человек, выдвинутый в установленном порядке Кемеровским областным отделением «Коммунистическая партия Российской Федерации» по одномандатным избирательным округам.

2. Выдать уполномоченному представителю указанной политической партии копию заверенного списка кандидатов в депутаты Совета народных депутатов Кемеровской области третьего созыва, выдвинутого Кемеровским областным отделением «Коммунистическая партия Российской Федерации» по одномандатным избирательным округам.

3. Направить представленные в Избирательную комиссию Кемеровской области сведения о кандидатах в депутаты Совета народных депутатов Кемеровской области третьего созыва, включенных в указанный список кандидатов, в соответствующие государственные органы для проверки их достоверности.

4. Направить копию списка кандидатов в депутаты Совета народных депутатов Кемеровской области третьего созыва, выдвинутого Кемеровским областным отделением «Коммунистическая партия Российской Федерации» по одномандатным избирательным округам, в окружные избирательные комиссии.

5. Считать согласованной представленную Кемеровским областным отделением «Коммунистическая партия Российской Федерации», эмблему для использования в избирательных документах.

6. Направить настоящее постановление в газету «Кузбасс».

Председатель Избирательной комиссии Кемеровской области С.Н. РЕУТОВ.

Секретарь Избирательной комиссии Кемеровской области Е.В. ОСТЕРТАК.

Список заверен
Избирательной комиссией Кемеровской области
11 августа 2008 года
(постановление Избирательной комиссии Кемеровской области № 30/306- IV)

Копия верна

СПИСОК
кандидатов в депутаты Совета народных депутатов Кемеровской области третьего созыва, выдвинутых Кемеровским областным отделением «Коммунистическая партия Российской Федерации» по одномандатным избирательным округам

Анжеро-Судженский одномандатный избирательный округ № 1

Ольшевская Татьяна Викторовна, дата рождения 29.12.1959г., место рождения: г. Анжеро-Судженск, Кемеровская область, место жительства: Кемеровская область, Анжеро-Судженск, образование высшее, основное место работы или службы, должность, род занятий: ООО «АСУМ», кладовщица-диспетчер.

Топкинский одномандатный избирательный округ № 3

Голубенков Владимир Борисович, дата рождения: 02.06.1953 г., место рождения: село Роговские Гривы Куйбышевского района Новосибирской области, место жительства: Кемеровская область, город Топки, образование высшее, основное место работы или службы, должность, род занятий: Муниципальное общеобразовательное учреждение «Средняя общеобразовательная школа № 8 г. Топки», учитель истории и обществознания, член политической партии «Коммунистическая партия Российской Федерации».

Центральный одномандатный избирательный округ г. Кемерово № 5

Рябинюк Людмила Владимировна, дата рождения: 14.07.1957 г., место рождения: Кемеровская область, город Кемерово, место жительства: г. Кемерово, Кемеровской области, образование высшее, основное место работы или службы, должность, род занятий: Кемеровское региональное отделение Общероссийского общественного всероссийского движения «Всероссийский Женский Союз – Надежда России», Председатель Правления, член политической партии «Коммунистическая партия Российской Федерации».

Гурьевский одномандатный избирательный округ № 10

Шабалин Олег Борисович, дата рождения 18.06.1970 г., место рождения: г. Кемерово Кемеровской области, место жительства Кемеровская область, город Мыски, образование высшее, основное место работы или службы, должность, род занятий: индивидуальный предприниматель, член политической партии «Коммунистическая партия Российской Федерации», член Кемеровского областного комитета КПРФ.

Прокопьевский одномандатный избирательный округ № 11

Студеникин Александр Николаевич, дата рождения 24.01.1961 г., место рождения г. Прокопьевск, Кемеровской области, место жительства: Кемеровская область, г. Прокопьевск, образование высшее, основное место работы или службы, должность, род занятий: Администрация Кемеровской области, помощник депутата Государственной Думы Федерального Собрания Российской Федерации пятого созыва Останиной Н.А. по работе в Кемеровской области, член политической партии «Коммунистическая партия Российской Федерации» (КПРФ), второй секретарь Кемеровского областного комитета КПРФ.

Киселевский одномандатный избирательный округ № 12

Попов Юрий Иванович, дата рождения 14.01.1949 г., место рождения: г. Прокопьевск, Кемеровской области, место жительства: Кемеровская область, г. Прокопьевск, образование высшее, основное место работы или службы, должность, род занятий: пенсионер, член политической партии «Коммунистическая партия Российской Федерации» (КПРФ), первый секретарь Прокопьевского городского Комитета КПРФ.

Орджоникидзевский одномандатный избирательный округ г. Новокузнецка № 15

Дубов Виталий Алексеевич, дата рождения 03.04.1939г., место рождения: г. Новокузнецк, Кемеровская область, место жительства: Кемеровская область, г. Новокузнецк, образование высшее, основное место работы или службы, должность, род занятий: пенсионер, член политической партии «Коммунистическая партия Российской Федерации» (КПРФ).

Центральный одномандатный избирательный округ г. Новокузнецка № 16

Бураков Леонид Васильевич, дата рождения: 08.02.1953 г., место рождения поселок Чугунаш Таштагольского района Кемеровской области, место жительства Кемеровская область, г. Новокузнецк, образование высшее, основное место работы или службы, должность, род занятий: Администрация Кемеровской области, помощник депутата Государственной Думы Федерального Собрания Российской Федерации пятого созыва Останиной Н.А. по работе в Кемеровской области, член политической партии «Коммунистическая партия Российской Федерации», первый секретарь Новокузнецкого городского комитета КПРФ.

ИЗБИРАТЕЛЬНАЯ КОМИССИЯ КЕМЕРОВСКОЙ ОБЛАСТИ

ПОСТАНОВЛЕНИЕ

11 августа 2008 г. № 30/305- IV г. Кемерово

О едином списке кандидатов в депутаты Совета народных депутатов Кемеровской области третьего созыва, выдвинутом Кемеровским областным отделением «Коммунистическая партия Российской Федерации»

Рассмотрев документы, представленные в Избирательную комиссию Кемеровской области для заверения единого списка кандидатов в депутаты Совета народных депутатов Кемеровской области третьего созыва, выдвинутого Кемеровским областным отделением «Коммунистическая партия Российской Федерации», Избирательная комиссия Кемеровской области в соответствии со статьей 10 Закона Кемеровской области «Об избирательной комиссии Кемеровской области», статьями 19 и 22 Закона Кемеровской области «О выборах депутатов Совета народных депутатов Кемеровской области» постановляет:

1. Заверить единый список кандидатов в депутаты Совета народных депутатов Кемеровской области третьего созыва в количестве 12 человек, выдвинутый в установленном порядке Кемеровским областным отделением «Коммунистическая партия Российской Федерации».

2. Выдать уполномоченному представителю указанной политической партии копию заверенного единого списка кандидатов в депутаты Совета народных депутатов Кемеровской области третьего созыва, выдвинутого Кемеровским областным отделением «Коммунистическая партия Российской Федерации».

3. Направить представленные в Избирательную комиссию Кемеровской области сведения о кандидатах в депутаты Совета народных депутатов Кемеровской области третьего созыва, включенных в указанный единый список кандидатов, в соответствующие государственные органы для проверки их достоверности.

4. Направить копию единого списка кандидатов в депутаты Совета народных депутатов Кемеровской области третьего созыва, выдвинутого Кемеровским областным отделением «Коммунистическая партия Российской Федерации», в нижестоящие избирательные комиссии.

5. Считать согласованной представленную Кемеровским областным отделением «Коммунистическая партия Российской Федерации», эмблему для использования в избирательных документах.

6. Направить настоящее постановление в газету «Кузбасс».

Председатель Избирательной комиссии Кемеровской области С.Н. РЕУТОВ.

Секретарь Избирательной комиссии Кемеровской области Е.В. ОСТЕРТАК.

Единый список заверен
Избирательной комиссией Кемеровской области
11 августа 2008 года
(постановление Избирательной комиссии Кемеровской области № 30/305- IV)

Копия верна

ЕДИНЫЙ СПИСОК
кандидатов в депутаты Совета народных депутатов Кемеровской области третьего созыва, выдвинутый Кемеровским областным отделением «Коммунистическая партия Российской Федерации»»

1. **Останина Нина Александровна,** дата рождения 26.12.1955 г., место рождения: с. Колпаково, Топчихинский р-н Алтайского края, место жительства: временно не зарегистрирована, образование высшее, основное место работы или службы, должность, род занятий: Депутат Государственной Думы Федерального Собрания Российской Федерации 5 созыва, член политической партии «Коммунистическая партия Российской Федерации» (КПРФ), первый секретарь Кемеровского областного комитета КПРФ.

2. **Кочадзе Дмитрий Владимирович,** дата рождения 14.04.1972 г., место рождения г. Рустави, Грузия, место жительства, Кемеровская область, г. Новокузнецк, образование: высшее, основное место работы или службы, должность, род занятий: Некоммерческая организация «Коллегия адвокатов Центрального района г. Новокузнецка Кемеровской области», адвокат.

3. **Студеникин Александр Николаевич,** дата рождения 24.01.1961 г., место рождения г. Прокопьевск, Кемеровской области, место жительства, Кемеровская область, г. Прокопьевск, образование высшее, основное место работы или службы, должность, род занятий: Администрация Кемеровской области, помощник депутата Государственной Думы Федерального Собрания Российской Федерации пятого созыва Останиной Н.А. по работе в Кемеровской области, член политической партии «Коммунистическая партия Российской Федерации» (КПРФ), второй секретарь Кемеровского областного комитета КПРФ.

4. **Бураков Леонид Васильевич,** дата рождения: 08.02.1953 г., место рождения поселок Чугунаш Таштагольского района Кемеровской области, место жительства Кемеровская область, г. Новокузнецк, образование высшее, основное место работы или службы, должность, род занятий: Администрация Кемеровской области, помощник депутата Государственной Думы Федерального Собрания Российской Федерации пятого созыва Останиной Н.А. по работе в Кемеровской области, член политической партии «Коммунистическая партия Российской Федерации», первый секретарь Новокузнецкого городского комитета КПРФ

5. **Аленичев Сергей Андреевич,** дата рождения 14.11.1955 г., место рождения г. Юрга Кемеровской области, место жительства Кемеровская область, Юргинский район, село Мальцево, образование высшее, основное место работы или службы, должность, род занятий: Администрация Кемеровской области, помощник депутата Государственной Думы Федерального Собрания Российской Федерации пятого созыва Останиной Н.А. по работе в Кемеровской области, член политической партии «Коммунистическая партия Российской Федерации» (КПРФ), первый секретарь Юргинского городского комитета КПРФ.

6. **Попов Юрий Иванович,** дата рождения 14.01.1949 г., место рождения: г. Прокопьевск, Кемеровской области, место жительства: Кемеровская область, г. Прокопьевск, образование: высшее, основное место работы или службы, должность, род занятий: пенсионер, член политической партии «Коммунистическая партия Российской Федерации» (КПРФ), первый секретарь Прокопьевского городского Комитета КПРФ.

7. **Шабалин Олег Борисович,** дата рождения 18.06.1970 г., место рождения: г. Кемерово Кемеровской области, место жительства Кемеровская область, город Мыски, образование: высшее, основное место работы или службы, должность, род занятий: индивидуальный предприниматель, член политической партии «Коммунистическая партия Российской Федерации», член Кемеровского областного комитета КПРФ.

8. **Рябинюк Людмила Владимировна,** дата рождения: 14.07.1957 г., место рождения: Кемеровская область, город Кемерово, место жительства: г. Кемерово, Кемеровской области, образование: высшее, основное место работы или службы, должность, род занятий: Кемеровское региональное отделение Общероссийского общественного всероссийского движения «Всероссийский Женский Союз – Надежда России», Председатель Правления, член политической партии «Коммунистическая партия Российской Федерации».

9. **Доронин Алексей Алексеевич**, дата рождения:10.09.1984 г., место рождения Кемеровская область, город Прокопьевск, место жительства: Кемеровская обл., г. Прокопьевск, образование: высшее, основное место работы или службы, должность, род занятий: ООО «Шахта Кыргайская», Начальник штаба по гражданской обороне и чрезвычайным ситуациям, член политической партии «Коммунистическая партия Российской Федерации».

10. **Ермаков Евгений Алексеевич,** дата рождения: 07.11.1936 г., место рождения: село Кисьва, Пронского района, Рязанской области, место жительства: Кемеровская область, город Анжеро-Судженск, образование: высшее, основное место работы или службы, должность, род занятий: пенсионер, член политической партии КПРФ.

11. **Голубенков Владимир Борисович**, дата рождения: 02.06.1953 г., место рождения: село Роговские Гривы Куйбышевского района Новосибирской области, место жительства: Кемеровская область, город Топки, образование: высшее, основное место работы или службы, должность, род занятий: Муниципальное общеобразовательное учреждение «Средняя общеобразовательная школа № 8 г. Топки», учитель истории и обществознания, член политической партии «Коммунистическая партия Российской Федерации».

12. **Кузнецов Вячеслав Егорович,** дата рождения:17.08.1943 г., место рождения: город Красноярск, место жительства: Кемеровская область, город Калтан, образование: среднее специальное, основное место работы или службы, должность, род занятий: пенсионер, член политической партии «Коммунистическая партия Российской Федерации».

ИЗБИРАТЕЛЬНАЯ КОМИССИЯ КЕМЕРОВСКОЙ ОБЛАСТИ

ПОСТАНОВЛЕНИЕ

11 августа 2008 г. № 30/311- IV г. Кемерово

О списке кандидатов в депутаты Совета народных депутатов Кемеровской области третьего созыва, выдвинутом Кемеровским региональным отделением политической партии «ЛДПР» по одномандатным избирательным округам

Рассмотрев документы, представленные в Избирательную комиссию Кемеровской области для заверения списка кандидатов в депутаты Совета народных депутатов Кемеровской области третьего созыва, выдвинутого Кемеровским региональным отделением политической партии «ЛДПР» по

(Окончание на стр. III).

(Окончание. Начало на стр. II).

одномандатным избирательным округам, Избирательная комиссия Кемеровской области в соответствии со статьей 10 Закона Кемеровской области «Об избирательной комиссии Кемеровской области», статьями 19 и 22 Закона Кемеровской области «О выборах депутатов Совета народных депутатов Кемеровской области» постановляет:

1. Заверить список кандидатов в депутаты Совета народных депутатов Кемеровской области третьего созыва в количестве 9 человек, выдвинутый в установленном порядке Кемеровским региональным отделением политической партии «ЛДПР» по одномандатным избирательным округам.

2. Выдать уполномоченному представителю указанной политической партии копию заверенного списка кандидатов в депутаты Совета народных депутатов Кемеровской области третьего созыва, выдвинутого Кемеровским региональным отделением политической партии «ЛДПР» по одномандатным избирательным округам.

3. Направить представленные в Избирательную комиссию Кемеровской области сведения о кандидатах в депутаты Совета народных депутатов Кемеровской области третьего созыва, включенных в указанный список кандидатов, в соответствующие государственные органы для проверки их достоверности.

4. Направить копию списка кандидатов в депутаты Совета народных депутатов Кемеровской области третьего созыва, выдвинутого Кемеровским региональным отделением политической партии «ЛДПР» по одномандатным избирательным округам, в окружные избирательные комиссии.

5. Считать согласованной представленную Кемеровским региональным отделением политической партии «ЛДПР», эмблему для использования в избирательных документах.

6. Направить настоящее постановление в газету «Кузбасс».

Председатель Избирательной комиссии Кемеровской области С.Н. РЕУТОВ.

Секретарь Избирательной комиссии Кемеровской области Е.В. ОСТЕРТАК.

Список заверен
Избирательной комиссией Кемеровской области
11 августа 2008 года
(постановление Избирательной комиссии Кемеровской области № 30/311- IV)

СПИСОК
кандидатов в депутаты Совета народных депутатов Кемеровской области третьего созыва, выдвинутых Кемеровским региональным отделением политической партии «ЛДПР» по одномандатным округам

Анжеро – Судженский одномандатный избирательный округ № 1

Кравчук Алексей Игоревич, дата рождения 01 сентября 1980 года, место рождения Иркутская область, город Братск, место жительства Кемеровская область, город Тайга, адрес по регистрации: Кемеровская область, город Томск, образование средне – специальное, основное место работы или службы, должность, род занятий: Кузбасский отряд ведомственной охраны структурного подразделения ФГП на Западно – Сибирской железной дороге, пожарный поезд на станции Тайга, машинист насосных установок, член политической партии «Либерально – демократическая партия России», Координатор Тайгинского городского отделения Кемеровского регионального отделения политической партии «Либерально – демократическая партия России»

Мариинский одномандатный избирательный округ № 2

Рожкова Любовь Андреевна, дата рождения 30 апреля 1941 года, место рождения село Тёплая Речка, Ширинского района, Красноярского Края, место жительства Кемеровская область, город Мариинск, образование средне – техническое, основное место работы или службы, должность, род занятий: пенсионер, член политической партии «Либерально – демократическая партия России», Координатор Мариинского городского отделения Кемеровского регионального отделения политической партии «Либерально – демократическая партия России».

Кемеровский одномандатный избирательный округ № 4

Бабичев Сергей Александрович, дата рождения 24 февраля 1968 года, место рождения город Кемерово, место жительства город Кемерово, образование средне – техническое, основное место работы или службы, должность, род занятий: ООО «ЧОП «Агентство правовой защиты», заместитель директора, член политической партии «Либерально – демократическая партия России», секретарь первичного отделения Кемеровского городского отделения Кемеровского регионального отделения политической партии «Либерально – демократическая партия России».

Центральный одномандатный избирательный округ № 5 г. Кемерово

Громакин Сергей Владимирович, дата рождения 10.03.1959 года, место рождения город Кемерово, место жительства город Кемерово, образование высшее, основное место работы или службы, должность, род занятий индивидуальный предприниматель, член Кемеровского регионального отделения политической партии Либерально – демократическая партия России, заместитель Координатора Кемеровского регионального отделения политической партии Либерально – демократическая партия России.

Ленинский одномандатный избирательный округ № 6 г. Кемерово

Корякина Галина Викторовна, дата рождения 23 апреля 1955 года, место рождения город Кемерово, место жительства город Кемерово, образование высшее, основное место работы или службы, должность, род занятий: индивидуальный предприниматель, член политической партии «Либерально – демократическая партия России», секретарь первичного отделения Заводского района Кемеровского городского отделения Кемеровского регионального отделения политической партии «Либерально – демократическая партия России».

Заводский одномандатный избирательный округ № 7 г. Кемерово

Богушевич Павел Антонович, дата рождения 05 мая 1970 года, место рождения город Кемерово, место жительства Кемеровская область, город Кемерово, образование высшее, основное место работы или службы, должность, род занятий: индивидуальный предприниматель, член политической партии «Либерально – демократическая партия России».

Прокопьевский одномандатный избирательный округ № 11

Денисова Ольга Стефановна, дата рождения 11 сентября 1963 года, место рождения Кемеровская область, город Прокопьевск, место жительства Кемеровская область, город Прокопьевск, образование средне – специальное, основное место работы или службы, должность, род занятий: индивидуальный предприниматель, член политической партии «Либерально – демократическая партия России», статус в политической партии исполняющий обязанности Координатор Прокопьевского городского отделения Кемеровского регионального отделения политической партии «Либерально – демократическая партия России».

Киселёвский одномандатный избирательный округ № 12

Фадеев Сергей Александрович, дата рождения 03 ноября 1982 года, место рождения Кемеровская область, город Прокопьевск, место жительства Кемеровская область, город Прокопьевск, образование высшее, основное место работы или службы, должность, род занятий: ЗАО «САЛЕК», охранник, член политической партии «Либерально – демократическая партия России», исполняющий обязанности Координатора Киселёвского городского отделения Кемеровского регионального отделения политической партии «Либерально – демократическая партия России».

Калтанский одномандатный избирательный округ № 17

Белогубов Игорь Викторович, дата рождения 01 мая 1966 года, место рождения Кемеровская область город Новокузнецк, место жительства: Кемеровская область, город Новокузнецк, образование высшее, основное место работы или службы, должность, род занятий Администрация Кемеровской области, помощник депутата Государственной Думы Федерального Собрания Российской Федерации, член политической партии «Либерально – демократическая партия России», Координатор Новокузнецкого городского отделения Кемеровского регионального отделения политической партии «Либерально – демократическая партия России».

ИЗБИРАТЕЛЬНАЯ КОМИССИЯ КЕМЕРОВСКОЙ ОБЛАСТИ

ПОСТАНОВЛЕНИЕ

11 августа 2008 г. № 30/310- IV г. Кемерово

О едином списке кандидатов в депутаты Совета народных депутатов Кемеровской области третьего созыва, выдвинутом Кемеровским региональным отделением политической партии «ЛДПР»

Рассмотрев документы, представленные в Избирательную комиссию Кемеровской области для заверения единого списка кандидатов в депутаты Совета народных депутатов Кемеровской области третьего созыва, выдвинутого Кемеровским региональным отделением политической партии «ЛДПР», Избирательная комиссия Кемеровской области в соответствии со статьей 10 Закона Кемеровской области «Об избирательной комиссии Кемеровской области», статьями 19 и 22 Закона Кемеровской области «О выборах депутатов Совета народных депутатов Кемеровской области» постановляет:

1. Заверить единый список кандидатов в депутаты Совета народных депутатов Кемеровской области третьего созыва в количестве 10 человек, выдвинутый в установленном порядке Кемеровским региональным отделением политической партии «ЛДПР».

2. Выдать уполномоченному представителю указанной политической партии копию заверенного единого списка кандидатов в депутаты Совета народных депутатов Кемеровской области третьего созыва, выдвинутого Кемеровским региональным отделением политической партии «ЛДПР».

3. Направить представленные в Избирательную комиссию Кемеровской области сведения о кандидатах в депутаты Совета народных депутатов Кемеровской области третьего созыва, включенных в указанный единый список кандидатов, в соответствующие государственные органы для проверки их достоверности.

4. Направить копию единого списка кандидатов в депутаты Совета народных депутатов Кемеровской области третьего созыва, выдвинутого Кемеровским региональным отделением политической партии «ЛДПР», в нижестоящие избирательные комиссии.

5. Считать согласованной представленную Кемеровским региональным отделением политической партии «ЛДПР», эмблему для использования в избирательных документах.

6. Направить настоящее постановление в газету «Кузбасс».

Председатель Избирательной комиссии Кемеровской области С.Н. РЕУТОВ.

Секретарь Избирательной комиссии Кемеровской области Е.В. ОСТЕРТАК.

Единый список заверен
Избирательной комиссией Кемеровской области
11 августа 2008 года
(постановление Избирательной комиссии Кемеровской области № 30/310- IV)

ЕДИНЫЙ СПИСОК
кандидатов в депутаты Совета народных депутатов Кемеровской области третьего созыва, выдвинутый Кемеровским региональным отделением политической партии «ЛДПР»

1. **Жириновский Владимир Вольфович,** дата рождения 25 апреля 1946 года, место рождения город Алма – Ата, место жительства: город Москва, образование высшее, основное место работы или службы, должность, род занятий: Государственная Дума Федерального Собрания Российской Федерации пятого созыва, должность депутат Государственная Дума Федерального Собрания Российской Федерации пятого созыва, заместитель Председателя Государственная Дума Федерального Собрания Российской Федерации, член политической партии «Либерально – демократическая партия России», член Высшего совета, Председатель.

2. **Скворцов Юрий Петрович,** дата рождения 25 декабря 1963 года, место рождения город Кемерово, место жительства: город Кемерово, образование высшее, основное место работы или службы, должность, род занятий Государственное образовательное учреждение дополнительного образования детей «Областная специализированная детско – юношеская спортивная школа олимпийского резерва по шахматам», директор, депутат Кемеровского городского Совета народных депутатов четвёртого созыва, беспартийный.

3. **Белогубов Игорь Викторович,** дата рождения 01 мая 1966 года, место рождения Кемеровская область город Новокузнецк, место жительства: Кемеровская область, город Новокузнецк, образование высшее, основное место работы или службы, должность, род занятий Администрация Кемеровской области, помощник депутата Государственной Думы Федерального Собрания Российской Федерации, член политической партии «Либерально – демократическая партия России», Координатор Новокузнецкого городского отделения Кемеровского регионального отделения политической партии «Либерально – демократическая партия России».

4. **Рожкова Любовь Андреевна,** дата рождения 30 апреля 1941 года, место рождения село Тёплая Речка, Ширинского района, Красноярского Края, место жительства Кемеровская область, город Мариинск, образование средне – техническое, основное место работы или службы, должность, род занятий: пенсионер, член политической партии «Либерально – демократическая партия России», Координатор Мариинского городского отделения Кемеровского регионального отделения политической партии «Либерально – демократическая партия России».

5. **Корякина Галина Викторовна,** дата рождения 23 апреля 1955 года, место рождения город Кемерово, место жительства город Кемерово, образование высшее, основное место работы или службы, должность, род занятий: индивидуальный предприниматель, член политической партии «Либерально – демократическая партия России», секретарь первичного отделения Заводского района Кемеровского городского отделения Кемеровского регионального отделения политической партии «Либерально – демократическая партия России».

6. **Богушевич Павел Антонович,** дата рождения 05 мая 1970 года, место рождения город Кемерово, место жительства Кемеровская область, город Кемерово, образование высшее, основное место работы или службы, должность, род занятий: член политической партии «Либерально – демократическая партия России».

7. **Бабичев Сергей Александрович,** дата рождения 24 февраля 1968 года, место рождения город Кемерово, место жительства город Кемерово, образование средне – техническое, основное место работы или службы, должность, род занятий: ООО «ЧОП «Агентство правовой защиты», заместитель директора, член политической партии «Либерально – демократическая партия России», секретарь первичного отделения Кемеровского городского отделения Кемеровского регионального отделения политической партии «Либерально – демократическая партия России».

8. **Денисова Ольга Стефановна,** дата рождения 11 сентября 1963 года, место рождения Кемеровская область, город Прокопьевск, место жительства Кемеровская область, город Прокопьевск, образование средне – специальное, основное место работы или службы, должность, род занятий: индивидуальный предприниматель, член политической партии «Либерально – демократическая партия России», статус в политической партии исполняющий обязанности Координатор Прокопьевского городского отделения Кемеровского регионального отделения политической партии «Либерально – демократическая партия России».

9. **Фадеев Сергей Александрович,** дата рождения 03 ноября 1982 года, место рождения Кемеровская область, город Прокопьевск, место жительства Кемеровская область, город Прокопьевск, образование высшее, основное место работы или службы, должность, род занятий: ЗАО «САЛЕК», охранник, член политической партии «Либерально – демократическая партия России», исполняющий обязанности Координатора Киселёвского городского отделения Кемеровского регионального отделения политической партии «Либерально – демократическая партия России».

10. **Кравчук Алексей Игоревич,** дата рождения 01 сентября 1980 года, место рождения Иркутская область, город Братск, место жительства Кемеровская область, город Тайга, улица Строителей, дом 24, квартира 4, адрес по регистрации: Кемеровская область, город Томск, образование средне – специальное, основное место работы или службы, должность, род занятий: Кузбасский отряд ведомственной охраны структурного подразделения ФГП на Западно – Сибирской железной дороге, пожарный поезд на станции Тайга, машинист насосных установок, член политической партии «Либерально – демократическая партия России», Координатор Тайгинского городского отделения Кемеровского регионального отделения политической партии «Либерально – демократическая партия России».

КОЛЛЕГИЯ АДМИНИСТРАЦИИ КЕМЕРОВСКОЙ ОБЛАСТИ

ПОСТАНОВЛЕНИЕ

от 11 июля 2008 г. № 269 г. Кемерово

Об утверждении Порядка поддержки фундаментальных научных исследований на 2008 год

В соответствии с соглашением от 08.06.2006 № 104 между Российским фондом фундаментальных исследований и Кемеровской областью о проведении совместного (регионального) конкурса проектов фундаментальных исследований в 2007-2008 гг., в целях объединения усилий Российского фонда фундаментальных исследований и Кемеровской области для финансирования фундаментальных исследований, направленных на решение социально-экономических проблем Кемеровской области, Коллегия Администрации Кемеровской области постановляет:

1. Утвердить прилагаемый Порядок поддержки фундаментальных научных исследований на 2008 год.

2. Управлению по работе со средствами массовой информации Администрации Кемеровской области (С.И. Черемнов) опубликовать постановление в областной массовой газете «Кузбасс».

3. Контроль за исполнением постановления возложить на заместителя Губернатора Кемеровской области С.А. Муравьева.

И.о. Губернатора Кемеровской области В.П.МАЗИКИН.

УТВЕРЖДЕН
постановлением Коллегии Администрации
Кемеровской области **от 11 июля 2008 г. № 269**

Порядок
поддержки фундаментальных научных исследований на 2008 год

1. В соответствии с соглашением от 08.06.2006 № 104 между Российским фондом фундаментальных исследований (далее – РФФИ) и Кемеровской областью о проведении совместного (регионального) конкурса проектов фундаментальных исследований в 2007-2008 гг. (далее – конкурс) финансирование проекта, поддержанного по итогам конкурса (далее – проект), осуществляется за счет средств областного бюджета в рамках среднесрочной региональной целевой программы «Развитие инновационной деятельности в Кемеровской области» на 2008-2010 годы, утвержденной постановлением Коллегии Администрации Кемеровской области от 02.07.2008 №188.

2. Департамент образования и науки Кемеровской области является главным распорядителем средств областного бюджета, выделяемых на реализацию среднесрочной региональной целевой программы «Развитие инновационной деятельности в Кемеровской области» на 2008-2010 годы и, следовательно, на финансирование проектов, в соответствии с Законом Кемеровской области от 04.12.2007 №148-ОЗ «Об областном бюджете на 2008 год и на плановый период 2009 и 2010 годов».

3. Объемы финансирования проектов утверждаются решением совета РФФИ на основе рекомендаций экспертных советов РФФИ и регионального экспертного совета по проведению конкурса.

4. Между департаментом образования и науки Кемеровской области и учреждением, деятельность которого связана с непосредственным выполнением и организационно-техническим обеспечением проекта (далее – учреждение), заключается соглашение о поддержке фундаментальных научных исследований.

5. Департамент образования и науки Кемеровской области на основании заключенного соглашения о поддержке фундаментальных научных исследований перечисляет денежные средства на лицевой счет учреждения в следующем порядке:

средства областного бюджета перечисляются с лицевого счета департамента образования и науки Кемеровской области, открытого на балансовом счете №40201 «Средства бюджета субъекта Российской Федерации», на лицевые счета учреждений по учету средств от предпринимательской и иной приносящий доход деятельности, открытые на балансовом счете №40503 «Счета организаций, находящихся в федеральной собственности. Некоммерческие организации», в виде целевых безвозмездных поступлений в соответствии с разрешением, выданным учреждению на открытие счета по учету средств, полученных от предпринимательской и иной приносящий доход деятельности.

Средства областного бюджета носят целевой характер и не могут быть использованы получателями бюджетных средств на другие цели.

6. Денежные средства, выделенные департаментом образования и науки Кемеровской области и перечисленные на лицевые счета учреждений на выполнение проектов, предоставляются в распоряжение руководителей проектов под их личную ответственность.

Заместитель Губернатора Кемеровской области С.А. МУРАВЬЕВ.

КОЛЛЕГИЯ АДМИНИСТРАЦИИ КЕМЕРОВСКОЙ ОБЛАСТИ

ПОСТАНОВЛЕНИЕ

от 11 июля 2008 г. № 270 г. Кемерово

Об утверждении Порядка назначения и выплаты единовременного государственного пособия гражданам, усыновившим (удочерившим) детей - сирот и детей, оставшихся без попечения родителей

В соответствии с Законом Кемеровской области от 13.03.2008 № 5-ОЗ «О предоставлении меры социальной поддержки гражданам, усыновившим (удочерившим) детей - сирот и детей, оставшихся без попечения родителей» Коллегия Администрации Кемеровской области постановляет:

1. Утвердить прилагаемый Порядок назначения и выплаты единовременного государственного пособия гражданам, усыновившим (удочерившим) детей-сирот и детей, оставшихся без попечения родителей.

2. Департаменту образования и науки Кемеровской области (Е.Л.Рудневаа) разработать и утвердить ежемесячную форму отчета об использовании средств субвенции на выплату единовременного государственного пособия гражданам, усыновившим (удочерившим) детей-сирот и детей, оставшихся без попечения родителей.

3. Управлению по работе со средствами массовой информации Администрации Кемеровской области (С.И.Черемнов) опубликовать настоящее постановление в газете «Кузбасс».

4. Контроль за исполнением постановления возложить на заместителя Губернатора Кемеровской области С.А. Муравьева.

5. Постановление вступает в силу со дня опубликования и распространяет свое действие на правоотношения, возникшие с 01.01.2008.

И.о. Губернатора Кемеровской области В.П. МАЗИКИН.

УТВЕРЖДЕН
постановлением Коллегии Администрации Кемеровской области
от 11 июля 2008 г. № 270

ПОРЯДОК
назначения и выплаты единовременного государственного пособия гражданам, усыновившим (удочерившим) детей - сирот и детей, оставшихся без попечения родителей

1. Настоящий Порядок устанавливает правила назначения и выплаты единовременного государственного пособия (далее - пособие) гражданам, усыновившим (удочерившим) детей - сирот и детей, оставшихся без попечения родителей (далее - ребенок, дети).

2. Пособие выплачивается единственному усыновителю либо одному из супругов - усыновителей (удочерителей) ребенка (детей) по их выбору, являющихся гражданами Российской Федерации, постоянно проживающих на территории Кемеровской области и усыновивших (удочеривших) на территории Кемеровской области ребенка (детей) после 1 января 2008 г.

3. Для назначения пособия усыновитель (удочеритель), имеющий право на пособие, представляет по месту жительства в органы опеки и попечительства (далее - уполномоченный орган) следующие документы:

заявление о выплате пособия;

подлинник и копия решения суда об усыновлении (удочерении) ребенка (детей);

паспорт или иной документ, удостоверяющий личность усыновителя (удочерителя), и его копия;

справка с места жительства усыновителя (удочерителя), подтверждающая проживание усыновителя (удочерителя) на территории Кемеровской области;

подлинник и копия документа, удостоверяющего реквизиты счета усыновителя (удочерителя) в банке или иной кредитной организации.

4. Не позднее десяти дней со дня представления усыновителем (удочерителем) документов, перечисленных в пункте 3 настоящего Порядка, уполномоченный орган принимает решение о назначении либо об отказе в назначении пособия.

В назначении пособия может быть отказано в случае, если:

документы представлены лицом, не имеющим права на пособие;

документы, перечисленные в пункте 3 настоящего Порядка, представлены не полностью либо в них содержится недостоверная информация.

Решение об отказе в назначении пособия выдается в письменном виде и может быть обжаловано в суд.

5. Не позднее пяти рабочих дней со дня принятия соответствующего решения уполномоченный орган извещает усыновителя (удочерителя), соблюдая при этом тайну усыновления (удочерения), о назначении либо об отказе в назначении пособия. В случае отказа в назначении пособия в уведомлении излагаются обстоятельства, в соответствии с которыми уполномоченным органом было принято такое решение.

6. На основании решения о назначении пособия уполномоченный орган осуществляет его выплату посредством перечисления средств на счет усыновителя (удочерителя) в банк или иную кредитную организацию.

7. Учет лиц, получивших пособие, осуществляется уполномоченным органом.

8. Субвенции местным бюджетам ежемесячно предоставляются главным финансовым управлением Кемеровской области на основании сведений, представляемых территориальными финансовыми органами Кемеровской области.

Средства областного бюджета зачисляются в местные бюджеты на счета территориальных органов Федерального казначейства, открытые для кассового обслуживания исполнения местных бюджетов.

9. Учет операций по использованию средств субвенций осуществляется на лицевых счетах получателей средств местных бюджетов, открытых в территориальных органах Федерального казначейства уполномоченным органом , ответственным за выплату пособия.

10. Расходование средств с лицевых счетов уполномоченных органов производится путем перечисления причитающихся выплат на банковский лицевой счет одного из усыновителей (удочерителей).

11. Лица, обеспечивающие подготовку назначения и выплату пособия и осведомленные об усыновлении (удочерении), обязаны сохранять тайну усыновления (удочерения) ребенка (детей).

За разглашение тайны усыновления (удочерения) указанные лица несут ответственность в порядке, установленном действующим законодательством.

12. Отчет об использовании средств субвенции на выплату пособия гражданам, усыновившим (удочерившим) детей, вместе со списками лиц, которым выплачено пособие, представляется уполномоченным органом в департамент образования и науки Кемеровской области в срок до 5 числа месяца, следующего за отчетным, по установленной форме.

13. Контроль за целевым использованием субвенций возлагается на департамент образования и науки Кемеровской области, главное финансовое управление Кемеровской области в соответствии с установленными полномочиями.

Заместитель Губернатора Кемеровской области С.А. МУРАВЬЕВ.

КОЛЛЕГИЯ АДМИНИСТРАЦИИ КЕМЕРОВСКОЙ ОБЛАСТИ

ПОСТАНОВЛЕНИЕ

от 21 июля 2008 г. № 279 г. Кемерово

О внесении изменений в постановление Коллегии Администрации Кемеровской области от 30.06.2008 № 245 «О предоставлении права бесплатного проезда выпускникам общеобразовательных учреждений, награжденным золотыми и серебряными медалями»

Коллегия Администрации Кемеровской области постановляет:

1. Внести в постановление Коллегии Администрации Кемеровской области от 30.06.2008 № 245 «О предоставлении права бесплатного проезда выпускникам общеобразовательных учреждений, награжденным золотыми и серебряными медалями» следующие изменения:

1.1. Пункт 4.2 постановления изложить в следующей редакции:

«4.2 Заключить договоры на предоставление льготного проезда выпускникам-медалистам и компенсацию выпадающих доходов от их перевозки с:

департаментом транспорта и связи Кемеровской области;

муниципальным предприятием г. Кемерово «Управление единого заказчика транспортных услуг»;

управлением по транспорту и связи администрации г.Новокузнецка;

муниципальным предприятием «Осинниковский трамвай» г.Осинники;

муниципальным унитарным предприятием «Городское управление жизнеобеспечения» «Трамвайное хозяйство» г. Прокопьевска;

ОАО «Горэлектротранспорт» г.Ленинска-Кузнецкого.».

1.2. Смету расходов на организацию бесплатного проезда в городском транспорте выпускников, награжденных золотыми и серебряными медалями, утвержденную постановлением, изложить в новой редакции согласно приложению.

2. Управлению по работе со средствами массовой информации Администрации Кемеровской области (С.И.Черемнов) опубликовать настоящее постановление в областной газете «Кузбасс».

3. Контроль за исполнением постановления возложить на заместителя Губернатора Кемеровской области С.А.Муравьева.

Губернатор Кемеровской области А.М.ТУЛЕЕВ.

ПРИЛОЖЕНИЕ
к постановлению Коллегии Администрации Кемеровской области
от 21 июля 2008 г. № 279

СМЕТА
расходов на организацию бесплатного проезда в городском транспорте выпускников, награжденных золотыми и серебряными медалями

Наименование расходов	Сумма, руб.
1	2
1. Изготовление проездного билета медалиста единого образца (700 билетов х 18 руб.)	12600
2. Компенсация выпадающих доходов предприятиям транспорта: муниципальному предприятию г. Кемерово «Управление единого заказчика транспортных услуг» (200 чел. х 50 поездок х 7 руб. х 2 месяца)	140000
управлению по транспорту и связи администрации г. Новокузнецка (200 чел. х 50 поездок х 7 руб. х 2 месяца)	140000
департаменту транспорта и связи Кемеровской области, в том числе:	
филиалу Киселевского ГПАТП Кемеровской области «Прокопьевская автоколонна» (50 чел. х 17 поездок х 6 руб. х 2 месяца)	10200
филиалу Беловского ГПАТП Кемеровской области «Ленинск-Кузнецкая автоколонна» (20 чел. х 27 поездок х 6 руб. х 2 месяца)	6480
Осинниковское ГПАТП Кемеровской области (30 чел. х 25 поездок х 6 руб. х 2 месяца)	9000
другие ГП, АТП Кемеровской области (200 чел. х 50 поездок х 6 руб. х 2 месяца)	120000
муниципальному предприятию «Осинниковский трамвай» г. Осинники (30 чел. х 25 поездок х 6 руб. х 2 месяца)	9000
муниципальному унитарному предприятию «Городское управление жизнеобеспечения» «Трамвайное хозяйство» г. Прокопьевска (50 чел. х 33 поездки х 6 руб. х 2 месяца)	19800
ОАО «Горэлектротранспорт» г. Ленинска-Кузнецкого (20 чел. х 23 поездки х 6 руб. х 2 месяца)	5520
Итого	472600

Четыреста семьдесят две тысячи шестьсот рублей.

Заместитель Губернатора Кемеровской области С.А.МУРАВЬЕВ.

Начальник управления делами Администрации Кемеровской области А.Н.МАРТУСОВ.

КОЛЛЕГИЯ АДМИНИСТРАЦИИ КЕМЕРОВСКОЙ ОБЛАСТИ

ПОСТАНОВЛЕНИЕ

от 30 июля 2008 г. № 297 г. Кемерово

О внесении изменений в постановление Коллегии Администрации Кемеровской области от 19.10.2007 № 290 «О предоставлении ежемесячного социального пособия гражданам, имеющим почетные звания «Заслуженный врач СССР», «Заслуженный врач РСФСР», «Заслуженный врач Российской Федерации», «Заслуженный работник здравоохранения Российской Федерации»

В целях приведения в соответствие с действующим законодательством Коллегия Администрации Кемеровской области постановляет:

1. Внести в постановление Коллегии Администрации Кемеровской области от 19.10.2007 № 290 «О предоставлении ежемесячного социального пособия гражданам, имеющим почетные звания «Заслуженный врач СССР», «Заслуженный врач РСФСР», «Заслуженный врач Российской Федерации», «Заслуженный работник здравоохранения Российской Федерации» (в редакции постановления Коллегии Администрации Кемеровской области от 21.02.2008 № 53) следующие изменения:

1.1. Заголовок изложить в следующей редакции:

«О предоставлении ежемесячного социального пособия гражданам, имеющим почетные звания «Народный врач СССР», «Заслуженный врач РСФСР», заслуженного врача союзных республик, входивших в состав СССР, «Заслуженный врач Российской Федерации», «Заслуженный работник здравоохранения Российской Федерации».

1.2. В пункте 1 слова «Заслуженный врач СССР», «Заслуженный врач РСФСР» заменить словами «Народный врач СССР», «Заслуженный врач РСФСР», заслуженного врача союзных республик, входивших в состав СССР».

1.3. В пункте 2.1 слова «Заслуженный врач СССР», «Заслуженный врач РСФСР» заменить словами «Народный врач СССР», «Заслуженный врач РСФСР», заслуженного врача союзных республик, входивших в состав СССР».

1.4. Внести в Положение о порядке назначения и выплаты ежемесячного социального пособия гражданам, имеющим почетные звания «Заслуженный врач СССР», «Заслуженный врач РСФСР», «Заслуженный врач Российской Федерации», «Заслуженный работник здравоохранения Российской Федерации», утвержденное постановлением, следующие изменения:

1.4.1. Заголовок изложить в следующей редакции:

«Положение о порядке назначения и выплаты ежемесячного социального пособия гражданам, имеющим почетные звания «Народный врач СССР», «Заслуженный врач РСФСР», заслуженного врача союзных республик, входивших в состав СССР, «Заслуженный врач Российской Федерации», «Заслуженный работник здравоохранения Российской Федерации».

1.4.2. В пункте 1 слова «Заслуженный врач СССР», «Заслуженный врач РСФСР» заменить словами «Народный врач СССР», «Заслуженный врач РСФСР», заслуженного врача союзных республик, входивших в состав СССР».

1.4.3. В абзаце 4 пункта 3 слова «Заслуженный врач СССР», «Заслуженный врач РСФСР» заменить словами «Народный врач СССР», «Заслуженный врач РСФСР», заслуженного врача союзных республик, входивших в состав СССР».

1.4.4. В пункте 5 слова «Заслуженный врач СССР», «Заслуженный врач РСФСР» заменить словами «Народный врач СССР», «Заслуженный врач РСФСР», заслуженного врача союзных республик, входивших в состав СССР».

1.4.5. Приложение № 2 к Положению о порядке назначения и выплаты ежемесячного социального пособия гражданам, имеющим почетные звания «Заслуженный врач СССР», «Заслуженный врач РСФСР», «Заслуженный врач Российской Федерации», «Заслуженный работник здравоохранения Российской Федерации» изложить в новой редакции согласно приложению к настоящему постановлению.

2. Управлению по работе со средствами массовой информации Администрации Кемеровской области (С.И.Черемнов) опубликовать постановление в газете «Кузбасс».

3. Контроль за исполнением постановления возложить на начальника департамента охраны здоровья Кемеровской области А.П. Самсонова.

Губернатор Кемеровской области А.М. ТУЛЕЕВ.

ПРИЛОЖЕНИЕ
к постановлению Коллегии Администрации Кемеровской области
от 30 июля 2008 г. № 297
«Приложение № 2
к Положению о порядке назначения и выплаты ежемесячного социального пособия гражданам, имеющим почетные звания «Народный врач СССР», «Заслуженный врач РСФСР», заслуженного врача союзных республик, входивших в состав СССР, «Заслуженный врач Российской Федерации», «Заслуженный работник здравоохранения Российской Федерации»

ЖУРНАЛ
регистрации заявлений о выплате ежемесячного социального пособия гражданам, имеющим почетные звания «Народный врач СССР», «Заслуженный врач РСФСР», заслуженного врача союзных республик, входивших в состав СССР, «Заслуженный врач Российской Федерации», «Заслуженный работник здравоохранения Российской Федерации»

№ п/п	Дата приема заявления	Фамилия, имя, отчество заявителя	Адрес места жительства заявителя	Документы, подтверждающие право на получение ежемесячного социального пособия (серия, №, кем выдан)	Подпись заявителя	Дата назначения ежемесячного социального пособия
1	2	3	4	5	6	7

КОЛЛЕГИЯ
АДМИНИСТРАЦИИ КЕМЕРОВСКОЙ ОБЛАСТИ

ПОСТАНОВЛЕНИЕ

от 4 августа 2008 г. №299 г. Кемерово

О внесении изменений в постановление Администрации Кемеровской области от 23.12.2004 № 270 «Об утверждении Положения о порядке назначения и выплаты ежемесячного пособия на ребенка»

Коллегия Администрации Кемеровской области постановляет:

1. Внести в постановление Администрации Кемеровской области от 23.12.2004 № 270 «Об утверждении Положения о порядке назначения и выплаты ежемесячного пособия на ребенка» (в редакции постановлений Коллегии Администрации Кемеровской области от 13.02.2006 № 39, 05.096.2006 № 174, 08.02.2008 № 30) следующие изменения:

1.1. Пункт 22 дополнить подпунктом «г» следующего содержания:

«г) на детей из неполных семей - один из документов, подтверждающих факт воспитания ребенка одним родителем, не состоящим в браке:

свидетельство о расторжении брака с родителем ребенка;

свидетельство о смерти одного из родителей;

вступившее в силу решение суда о признании одного из родителей безвестно отсутствующим или умершим.».

1.2. Дополнить пунктом 29 следующего содержания:

«29. Родителю на ребенка из неполной семьи, на которого по состоянию на 30 июня 2008г. выплачивалось пособие в соответствии с Законом Кемеровской области от 18.11.2004 № 75-ОЗ «О размере, порядке назначения и выплаты ежемесячного пособия на ребенка», при обращении до 1 января 2009 г. за назначением пособия на ребенка в повышенном размере оно назначается с 1 июля 2008 г. и выплачивается с учетом ранее назначенного пособия.».

2. Управлению по работе со средствами массовой информации Администрации Кемеровской области (С.И.Черемнов) опубликовать настоящее постановление в газете «Кузбасс».

3. Контроль за исполнением постановления возложить на заместителя Губернатора Кемеровской области К.В.Шипачева.

4. Постановление распространяется на правоотношения, возникшие с 1 июля 2008 г.

Губернатор Кемеровской области
А.М.ТУЛЕЕВ

КОЛЛЕГИЯ
АДМИНИСТРАЦИИ КЕМЕРОВСКОЙ ОБЛАСТИ

ПОСТАНОВЛЕНИЕ

от 8 августа 2008 г. №310 г. Кемерово

О форме предоставления мер социальной поддержки по оплате жилых помещений и коммунальных услуг отдельным категориям граждан

В целях реализации действующего законодательства Коллегия Администрации Кемеровской области постановляет:

1. Предоставлять меры социальной поддержки по оплате жилых помещений и коммунальных услуг отдельным категориям граждан, предусмотренные статьями 14 - 16, 18, 21 Федерального закона от 12.01.95 № 5-ФЗ «О ветеранах», пунктом 3 статьи 14 Закона Российской Федерации от 15.05.91 № 1244-1 «О социальной защите граждан, подвергшихся воздействию радиации вследствие катастрофы на Чернобыльской АЭС», статьей 2 Федерального закона от 10.01.2002 № 2-ФЗ «О социальных гарантиях гражданам, подвергшимся радиационному воздействию вследствие ядерных испытаний на Семипалатинском полигоне», статьей 17 Федерального закона от 24.11.95 № 181-ФЗ «О социальной защите инвалидов в Российской Федерации», статьями 2 и 3 Федерального закона от 26.11.98 № 175-ФЗ «О социальной защите граждан Российской Федерации, подвергшихся воздействию радиации вследствие аварии в 1957 году на производственном объединении «Маяк» и сбросов радиоактивных отходов в реку Теча», статьями 3 – 9 Закона Кемеровской области от 17.01.2005 № 2-ОЗ «О мерах социальной поддержки отдельных категорий граждан по оплате жилья и (или) коммунальных услуг», подпунктом 1 пункта 1 статьи 3 Закона Кемеровской области от 14.11.2005 № 123-ОЗ «О мерах социальной поддержки многодетных семей в Кемеровской области», подпунктами 1 и 2 пункта 1 статьи 2 Закона Кемеровской области от 08.04.2008 № 14-ОЗ «О мерах социальной поддержки отдельных категорий многодетных матерей», в натуральной форме, предусмотренной указанными нормативными правовыми актами для соответствующей категории граждан.

2. Управлению по работе со средствами массовой информации Администрации Кемеровской области (С.И.Черемнов) опубликовать настоящее постановление в областной газете «Кузбасс».

3. Контроль за исполнением постановления возложить на заместителя Губернатора Кемеровской области К.В.Шипачева.

Губернатор Кемеровской области
А.М. ТУЛЕЕВ

КОЛЛЕГИЯ
АДМИНИСТРАЦИИ КЕМЕРОВСКОЙ ОБЛАСТИ

ПОСТАНОВЛЕНИЕ

от 8 августа 2008 г. №309 г. Кемерово

Об утверждении Порядка организации работы по назначению и выплате единовременного пособия беременной жене военнослужащего, проходящего военную службу по призыву, и ежемесячного пособия на ребенка военнослужащего, проходящего военную службу по призыву

В целях осуществления переданного Российской Федерацией в соответствии со статьей 4.1. Федерального закона от 19.05.95 № 81-ФЗ «О государственных пособиях гражданам, имеющим детей» органам государственной власти субъектов Российской Федерации полномочия по назначению и выплате единовременного пособия беременной жене военнослужащего, проходящего военную службу по призыву, и ежемесячного пособия на ребенка военнослужащего, проходящего военную службу по призыву, Коллегия Администрации Кемеровской области постановляет:

1. Утвердить прилагаемый Порядок организации работы по назначению и выплате единовременного пособия беременной жене военнослужащего, проходящего военную службу по призыву, и ежемесячного пособия на ребенка военнослужащего, проходящего военную службу по призыву.

2. Определить департамент социальной защиты населения Кемеровской области (В.А.Шабанов) уполномоченным органом по назначению и выплате единовременного пособия беременной жене военнослужащего, проходящего военную службу по призыву, и ежемесячного пособия на ребенка военнослужащего, проходящего военную службу по призыву.

3. Управлению по работе со средствами массовой информации Администрации Кемеровской области (С.И.Черемнов) опубликовать настоящее постановление в газете «Кузбасс».

4. Контроль за выполнением постановления возложить на заместителя Губернатора Кемеровской области К.В. Шипачёва.

5. Постановление распространяет свое действие на отношения, возникшие с 1 января 2008 г.

Губернатор Кемеровской области
А.М.ТУЛЕЕВ

Утвержден
постановлением Коллегии
Администрации Кемеровской области
от 8 августа 2008 г. № 309

ПОРЯДОК
организации работы по назначению и выплате единовременного пособия беременной жене военнослужащего, проходящего военную службу по призыву, и ежемесячного пособия на ребенка военнослужащего, проходящего военную службу по призыву

1. Настоящий Порядок определяет организацию работы по назначению и выплате единовременного пособия беременной жене военнослужащего, проходящего военную службу по призыву (далее – единовременное пособие), и ежемесячного пособия на ребенка военнослужащего, проходящего военную службу по призыву (далее – ежемесячное пособие).

2. Для назначения единовременного и (или) ежемесячного пособия представляются документы, установленные постановлением Правительства Российской Федерации от 30.12.2006 № 865 «Об утверждении Положения о назначении и выплате государственных пособий гражданам, имеющим детей», в уполномоченный орган органа местного самоуправления по месту жительства жены военнослужащего, проходящего военную службу по призыву, и (или) ребенка военнослужащего, проходящего военную службу по призыву (далее – уполномоченный орган).

3. Уполномоченный орган формирует в отношении каждого заявителя личное дело по видам пособия, в которое брошюрует документы, необходимые для принятия решения о назначении единовременного и (или) ежемесячного пособия. Сформированное личное дело и проект решения руководителя департамента социальной защиты населения Кемеровской области (далее – департамент) о назначении единовременного и (или) ежемесячного пособия или об отказе в назначении единовременного и (или) ежемесячного пособия уполномоченный орган в течение 2 рабочих дней направляет в департамент.

В уполномоченном органе остается копия личного дела.

4. После рассмотрения представленных документов департаментом в течение 3 рабочих дней заявителю и в уполномоченный орган направляется решение о назначении единовременного и (или) ежемесячного пособия, а также информация о порядке выплаты единовременного и (или) ежемесячного пособия.

В случае отказа в назначении единовременного и (или) ежемесячного пособия департамент направляет письменное уведомление заявителю в 5-дневный срок с даты принятия соответствующего решения с указанием причины отказа и порядка обжалования. Решение департамента об отказе и подлинные документы возвращаются в уполномоченный орган для дальнейшего вручения заявителю.

Личные дела получателей пособия и копии личных дел с решением об отказе в назначении единовременного и (или) ежемесячного пособия находятся на хранении в департаменте.

5. Уполномоченный орган в течение 3 рабочих дней обязан извещать департамент о ставших ему известными обстоятельствах, влекущих прекращение выплаты ежемесячного пособия.

Заместитель Губернатора Кемеровской области
К.В. ШИПАЧЁВ

КОЛЛЕГИЯ
АДМИНИСТРАЦИИ КЕМЕРОВСКОЙ ОБЛАСТИ

ПОСТАНОВЛЕНИЕ

от 11 июля 2008 г. №271 г. Кемерово

О внесении изменения в постановление Коллегии Администрации Кемеровской области от 18.04.2008 № 147 «Об учреждении единовременного социального пособия семьям студентов образовательных учреждений высшего и среднего профессионального образования»

Коллегия Администрации Кемеровской области постановляет:

1. Внести в постановление Коллегии Администрации Кемеровской области от 18.04.2008 № 147 «Об учреждении единовременного социального пособия семьям студентов образовательных учреждений высшего и среднего профессионального образования» следующее изменение:

пункт 6 исключить.

2. Управлению по работе со средствами массовой информации Администрации Кемеровской области (С.И.Черемнов) опубликовать настоящее постановление в газете «Кузбасс».

3. Контроль за исполнением постановления возложить на заместителя Губернатора Кемеровской области С.А.Муравьева.

И.о. Губернатора Кемеровской области
В.П.МАЗИКИН

КОЛЛЕГИЯ
АДМИНИСТРАЦИИ КЕМЕРОВСКОЙ ОБЛАСТИ

РАСПОРЯЖЕНИЕ

от 23 июля 2008 г. № 766-р г. Кемерово

О реализации принципа «одного окна» при оформлении прав на земельные участки в Кемеровской области

В целях сокращения сроков, повышения качества и создания комфортных условий предоставления услуг по оформлению прав граждан и юридических лиц на земельные участки в Кемеровской области:

1. Рекомендовать органам местного самоуправления Кемеровской области, уполномоченным на предоставление земельных участков, находящихся в муниципальной собственности, а также земельных участков, государственная собственность на которые не разграничена:

1.1. Организовать службу «одного окна» по оформлению прав на земельные участки на базе специализированного муниципального предприятия, муниципального учреждения, структурного подразделения органа местного самоуправления (далее – служба «одного окна»).

1.2. Организовать материальное обеспечение работы службы «одного окна», в том числе обеспечить транспортными средствами, предоставить для приема документов помещение необходимой площади, по возможности расположенное на первом этаже здания, с отдельным входом, на территории с высокой транспортной доступностью.

1.3. Поручить службе «одного окна»:

1.3.1. Осуществлять прием заявлений граждан и юридических лиц (далее – заявителей) о предоставлении земельных участков и документов, предусмотренных действующим законодательством.

1.3.2. Представлять интересы заявителей в органах государственной власти и местного самоуправления, наделенных полномочиями по формированию, постановке на кадастровый учет и предоставлению земельных участков (далее – уполномоченные органы), и в организациях, выполняющих кадастровые работы.

1.3.3. Получать в уполномоченных органах и выдавать заявителям документы об оформлении прав на земельные участки.

1.4. Исключить непосредственное взаимодействие заявителей с уполномоченными органами при оформлении прав на земельные участки.

1.5. Принять меры по сокращению и соблюдению сроков оформления прав на земельные участки путем заключения соответствующих соглашений о взаимодействии между службой «одного окна» и уполномоченными органами.

1.6. Принять регламент работы службы «одного окна», устанавливающий порядок и сроки работы с заявителями, уполномоченными органами, иными организациями. Утвердить перечни и типовые формы документов, представляемых заявителями в службу «одного окна» для оформления прав на земельные участки.

1.7. Утвердить минимальные тарифы оплаты за оформление службой «одного окна» прав на земельные участки. Предусмотреть бесплатное оказание услуг службы «одного окна» для отдельных льготных категорий граждан. Не допускать изменение тарифов без согласования с уполномоченным органом местного самоуправления.

1.8. Организовать регулярную выездную работу специалистов службы «одного окна» по всей территории муниципального образования, в ходе которой осуществлять прием заявлений и необходимых документов, а также бесплатное консультирование граждан по вопросам оформления прав на земельные участки.

1.9. Организовать информирование населения о порядке и условиях получения услуг службы «одного окна».

1.10. При организации службы «одного окна» использовать примерный порядок организации службы «одного окна» по оформлению прав на земельные участки согласно приложению к распоряжению.

2. Комитету по управлению государственным имуществом Кемеровской области (Н.С. Витковская):

2.1. В срок до 25.07.2008 провести совещание с руководителями уполномоченных органов по вопросам организации служб «одного окна» по оформлению прав на земельные участки.

2.2. Организовать обучение и обмен опытом лиц, ответственных за работу служб «одного окна» в муниципальных образованиях.

2.3. Осуществлять мониторинг и анализ работы служб «одного окна» в муниципальных образованиях путем подготовки ежемесячных отчетов, проведения в установленном порядке выездных проверок.

3. Главному финансовому управлению Кемеровской области (А.Ю.Микельсон) предусмотреть софинансирование органов местного самоуправления на обеспечение служб «одного окна» за счет средств областного бюджета.

4. Контроль за исполнением распоряжения возложить на председателя комитета по управлению государственным имуществом Кемеровской области Н.С.Витковскую.

5. Управлению по работе со средствами массовой информации Администрации Кемеровской области (С.И.Черемнов) обеспечить официальное опубликование распоряжения в областной газете «Кузбасс».

6. Распоряжение вступает в силу со дня подписания.

Губернатор Кемеровской области
А.М. ТУЛЕЕВ

Приложение
к распоряжению Коллегии
Администрации Кемеровской области
от 23 июля 2008 г. № 766-р

Примерный порядок организации службы «одного окна» по оформлению прав на земельные участки

№	Мероприятия	Сроки	Ответственные
1	Подготовить и принять муниципальный правовой акт о создании службы «одного окна», в котором: определить организационно-правовую форму службы «одного окна» (далее – служба); определить функции и полномочия службы; решить вопрос о финансовом и материальном обеспечении службы; назначить руководителя службы и лицо, курирующее деятельность службы в администрации муниципального образования	15.08.2008	Органы местного самоуправления
2	Провести мероприятия по созданию и государственной регистрации службы (при создании нового юридического лица)	01.09.2008	Органы местного самоуправления
3	Предоставить службе помещение для приема документов и размещения работников службы	10.09.2008	Комитет по управлению муниципальным имуществом
4	Обеспечить службу транспортными средствами и оргтехникой, установить необходимое программное обеспечение	10.09.2008	Комитет по управлению муниципальным имуществом
5	Утвердить штатное расписание службы и принять работников	10.09.2008	Служба
6	Заключить соглашения о взаимодействии между службой и уполномоченными органами	15.09.2008	Служба, уполномоченные органы
7	Подготовить и принять муниципальный правовой акт, в котором: утвердить тарифы за оформление службой прав на земельные участки; утвердить регламент работы службы, устанавливающий порядок и сроки работы с заявителями, уполномоченными органами, иными организациями	20.09.2008	Органы местного самоуправления
8	Проинформировать население о создании службы, порядке и условиях ее работы	20.09.2008	Служба
9	Начать прием заявлений	20.09.2008	Служба

Председатель комитета по управлению государственным имуществом Кемеровской области
Н.С.ВИТКОВСКАЯ

КОЛЛЕГИЯ
АДМИНИСТРАЦИИ КЕМЕРОВСКОЙ ОБЛАСТИ

РАСПОРЯЖЕНИЕ

от 11 июля 2008 г. №724-р г. Кемерово

О проведении конкурса на звание «Лучшее подсобное хозяйство Кемеровской области» в 2008 году

В целях совершенствования и широкого распространения опыта ведения личных подсобных хозяйств граждан, проживающих на территории Кемеровской области, в соответствии с постановлением Коллегии Администрации Кемеровской области от 23.10.2006 № 212 «О наградах Коллегии Администрации Кемеровской области» и по ходатайству департамента сельского хозяйства и перерабатывающей промышленности Кемеровской области:

1. Провести в сентябре-октябре 2008 г. областной конкурс на звание «Лучшее подсобное хозяйство Кемеровской области».

2. Утвердить:

2.1. Прилагаемое Положение о проведении областного конкурса на звание «Лучшее подсобное хозяйство Кемеровской области».

2.2. Состав областной конкурсной комиссии по проведению конкурса на звание «Лучшее подсобное хозяйство Кемеровской области».

2.3. Прилагаемую смету расходов на проведение областного конкурса на звание «Лучшее подсобное хозяйство Кемеровской области».

3. Главному финансовому управлению Кемеровской области (А.Ю.Микельсон) выделить департаменту сельского хозяйства и перерабатывающей промышленности Кемеровской области (А.Х.Батагов) 103446 (сто три тысячи четыреста сорок шесть) рублей из средств областного бюджета, предусмотренных на финансовое обеспечение наградной системы, согласно утвержденной смете.

4. Рекомендовать органам местного самоуправления оказать содействие в проведении областного конкурса на звание «Лучшее подсобное хозяйство Кемеровской области».

5. Управлению по работе со средствами массовой информации Администрации Кемеровской области (С.И.Черемнов) опубликовать в средствах массовой информации условия проведения областного конкурса на звание «Лучшее подсобное хозяйство Кемеровской области».

6. Контроль за исполнением распоряжения возложить на заместителя Губернатора Кемеровской области В.М.Мангазеева.

7. Распоряжение вступает в силу со дня подписания.

И.о.Губернатора Кемеровской области
В.П.МАЗИКИН

УТВЕРЖДЕНО
распоряжением Коллегии Администрации Кемеровской области
от 11 июля 2008 г. № 724-р

ПОЛОЖЕНИЕ
о проведении областного конкурса на звание «Лучшее подсобное хозяйство Кемеровской области»

1. Областной конкурс на звание «Лучшее подсобное хозяйство Кемеровской области» (далее – конкурс) проводится с целью выявления, поощрения и распространения эффективного опыта ведения личных подсобных хозяйств.

2. Организаторы конкурса - департамент сельского хозяйства и перерабатывающей промышленности Кемеровской области и Кемеровский областной совет потребительских обществ (по согласованию).

3. Конкурс проводится по номинациям:

«Производство сельскохозяйственной продукции»;

«Благоустройство сельской усадьбы».

4. В конкурсе могут участвовать граждане Российской Федерации, постоянно проживающие в сельской местности на территории Кемеровской области, ведущие личное подсобное хозяйство, производящие и реализующие сельскохозяйственную продукцию.

Для участия в конкурсе необходимо подать заявку в администрацию муниципального образования, на территории которого расположено личное подсобное хозяйство.

К заявке прилагаются:

справка о проживании участника конкурса в сельской местности с указанием домашнего адреса и данных паспорта;

характеристика на участника конкурса, выданная муниципальным управлением сельского хозяйства;

ветеринарный паспорт на домашних животных;

договор на поставку сельскохозяйственной продукции;

идентификационный номер налогоплательщика (ИНН).

Администрации муниципальных образований формируют пакет документов для оценки производственной деятельности личных подсобных хозяйств, используя формулу перевода домашнего скота в условное поголовье, и направляют документы в департамент сельского хозяйства и перерабатывающей промышленности Кемеровской области по адресу: 650099, г. Кемерово, пр. Кузнецкий, д. 22а.

5. Определение победителей конкурса проводится областной конкурсной комиссией, созданной распоряжением Коллегии Администрации Кемеровской области, на основании пакетов документов, представленных администрациями муниципальных образований районов до 01.10.2008.

6. Победителями конкурса по одному от каждого муниципального образования Кемеровской области признаются:

в номинации «Производство сельскохозяйственной продукции» - владелец личного подсобного хозяйства, имеющий наибольшее количество условного поголовья домашнего скота;

в номинации «Благоустройство сельской усадьбы» - владелец личного подсобного хозяйства, имеющий наилучшим образом оборудованные собственное благоустроенное жилье и хозяйственные постройки.

7. Победители конкурса награждаются целевой премией Коллегии Администрации Кемеровской области в размере 5000 рублей (каждый).

Премирование производится на основании распоряжения Коллегии Администрации Кемеровской области из средств областного бюджета.

8. Комиссия организует и проводит торжественную церемонию награждения победителей конкурса.

9. Победители могут участвовать в очередном конкурсе не ранее чем через три года.

Начальник департамента сельского хозяйства
и перерабатывающей промышленности
А.Х.БАТАГОВ

УТВЕРЖДЕН
распоряжением Коллегии
Администрации Кемеровской области
от 11 июля 2008 г. № 724-р

СОСТАВ
областной конкурсной комиссии по проведению конкурса на звание «Лучшее подсобное хозяйство Кемеровской области»

Мангазеев Владимир Михайлович - заместитель Губернатора Кемеровской области по агропромышленному комплексу, председатель комиссии

Члены комиссии:

Батагов Анатолий Харитонович - начальник департамента сельского хозяйства и перерабатывающей промышленности Кемеровской области

Иткулов Салават Григорьевич - председатель совета Кемеровского облпотребсоюза (по согласованию)

Сурков Николай Иванович - начальник департамента труда и занятости населения

Лопатин Геннадий Николаевич - начальник управления ветеринарии Кемеровской области

Архипов Юрий Александрович - генеральный директор государственного предприятия Кемеровской области «Сельский дом»

УТВЕРЖДЕНА
распоряжением Коллегии Администрации Кемеровской области от 11 июля 2008 г. № 724-р

СМЕТА
расходов на проведение областного конкурса на звание «Лучшее подсобное хозяйство Кемеровской области»

рублей

Наименование расходов	Сумма
1.Вручение премий:	
5000 рублей х 18 человек	90000
2.Удержания (налог с физических лиц 13%)	13446
Всего	103446

Заместитель Губернатора Кемеровской области
В. М. МАНГАЗЕЕВ
Управляющий делами Администрации Кемеровской области
А.Н. МАРТУСОВ

КОЛЛЕГИЯ
АДМИНИСТРАЦИИ КЕМЕРОВСКОЙ ОБЛАСТИ

РАСПОРЯЖЕНИЕ

от 25 июля 2008 г. №773-р г. Кемерово

О внесении изменений в распоряжение Администрации Кемеровской области от 15.03.2005 № 258-р «Об установлении размера стипендий обучающимся в государственных образовательных учреждениях, утверждении Положения о стипендиальном обеспечении и других формах материальной поддержки студентов государственных образовательных учреждений высшего и среднего профессионального образования»

1. Внести в распоряжение Администрации Кемеровской области от 15.03.2005 № 258-р «Об установлении размера стипендий обучающимся в государственных образовательных учреждениях, утверждении Положения о стипендиальном обеспечении и других формах материальной поддержки студентов государственных образовательных учреждений высшего и среднего профессионального образования» (в редакции распоряжений Коллегии Администрации Кемеровской области от 17.05.2005 № 311-р, от 16.01.2006 № 11-р, от 30.07.2007 № 871-р, от 25.09.2007 № 1080-р) следующие изменения:

в абзацах 2 и 5 пункта 1 слова «315 рублей» заменить словами «в размере 400 рублей с 1 сентября 2008 г.».

в абзаце 3 пункта 1 слова « 900 рублей с 1 сентября 2007 г.» заменить словами «1100 рублей с 1 сентября 2008 г.»

2. Управлению по работе со средствами массовой информации Администрации Кемеровской области (С.И.Черемнов) опубликовать распоряжение в областной газете «Кузбасс».

3. Контроль за исполнением распоряжения возложить на заместителя Губернатора Кемеровской области С.А.Муравьева.

4. Распоряжение вступает в силу с момента подписания и распространяется на правоотношения, возникшие с 01.09.2008.

Губернатор Кемеровской области
А.М.ТУЛЕЕВ