«Бюрократическая революция» началась

стр. 2

Кемеровский областная научная библиотека
Газетно-журнальный фонд

Июнь

пн.		2	9	16	23	30
вт.		3	10	17	24	
ср.		4	11	18	25	
чт.		5	12	19	26	
пт.		6	13	20	**27**	
сб.		7	14	21	28	
вс.	1	8	15	22	29	

КУРС ВАЛЮТЫ (ЦЕНТРОБАНК)

$ 23,61 руб.

€ 36,75 руб.

Интернет-приемная губернатора
www.mediakuzbass.ru
Письмо А.Тулееву — ответ А.Тулеева

Издается с 7 января 1922 года.

ОБЛАСТНАЯ МАССОВАЯ ГАЗЕТА

Кузбасс

111 (24589) 27 ИЮНЯ 2008 г., ПЯТНИЦА

Курьер

власть

• Вчера в областную администрацию с письмом обратились представители Ассоциации мукомолов и хлебопеков Кузбасса с просьбой рассмотреть вопрос о повышении цены на «социальный» хлеб пшеничный из муки 1-го сорта сразу на 5 рублей за булку.

Производители хлеба считают, что меры, принимаемые администрацией области по сдерживанию цены на хлеб 1-го сорта, безусловно, необходимы. Но, вместе с тем, льготная цена на муку 1-го сорта из Губернаторского фонда не может компенсировать всех затрат на производство и реализацию «социального» хлеба, так как из года в год наблюдается увеличение стоимости муки. Кроме того, ценовая ситуация на зерновом рынке, а также рост издержек на производство хлеба, обусловленный повышением тарифов на водоснабжение, электроэнергию, ГСМ и другими инфляционными процессами, заставляет работать хлебопеков себе в убыток по этому виду продукции.

К слову, последний раз цена на этот хлеб повышалась еще в июле 2007 года.

• Вчера в Кемеровскую область на капремонт многоквартирных домов и переселение из аварийного жилья перечислено почти 670 миллионов рублей.

Это средства Фонда содействия реформированию ЖКХ. Полученные средства уже направлены вместе с областной долей, предусмотренной схемой софинансирования, в 12 территорий области.

Таким образом, в этом году на реализацию адресных программ 19 муниципальных образований Кузбасса Фонд выделил порядка 1,5 миллиарда рублей. Это немалые средства. На них удастся капитально отремонтировать почти 1 400 многоквартирных домов и переселить из аварийного жилья 2,5 тысячи граждан. А всего до 2012 года в область из федерального бюджета на эти цели поступит почти 5 миллиардов рублей.

• В кузбасских вузах началась работа приемных комиссий. Высшие учебные заведения Кемеровской области смогут принять на бюджетные места очной формы обучения 6 466 студентов.

В этом году увеличено число бюджетных мест в вузах, где обучают специалистов, востребованных на рынке труда. Так, больше студентов в этом году зачислят на первый курс в Кемеровской государственной медицинской академии и Кемеровском государственном сельскохозяйственном институте. В ряде вузов появились новые специальности.

Весь июль, в период поступления в вузы, в департаменте образования и науки будет работать «горячая линия». Специалисты департамента ответят на все вопросы, возникшие у абитуриентов и их родителей.

• За грубые нарушения в воспитании детей и несоблюдение санитарных правил в специальной (коррекционной) школе-интернате Ижморского района директор учреждения В.Г. Осин уволен с занимаемой должности.

Как сообщила начальник областного департамента образования и науки Е.Л. Руднева, в учреждении установлены случаи жестокого обращения воспитанников друг с другом. Все это происходит при попустительстве руководства учреждения. В этой школе дети большую часть времени предоставлены сами себе.

Материалы по выявленным нарушениям переданы в областную прокуратуру, главе Ижморского района З.Х. Алтынбаеву объявлено замечание.

В связи с этим случаем губернатор А.Г. Тулеев дал поручения главам провести внеплановые проверки этих учреждений и в случае выявления подобных фактов немедленно передавать дела в прокуратуру, увольнять руководителей учреждений и привлекать их к административной ответственности.

Курс

ЗНАНИЯ школьников и учителей СРАВНИМЫ?

2008 год – последний, когда единый государственный экзамен имеет статус эксперимента. Со следующего он войдет в штатный режим. И потому к 11-классникам общеобразовательных школ области нынче присоединились выпускники вечерних (сменных) и специальных (коррекционных) школ – тех, что для детей с сохранным интеллектом. Вдобавок его сдавали выпускники учреждений среднего и начального профобразования, планирующие поступать в вуз. Что из этого получилось, рассказала на пресс-конференции начальник департамента образования и науки Елена РУДНЕВА.

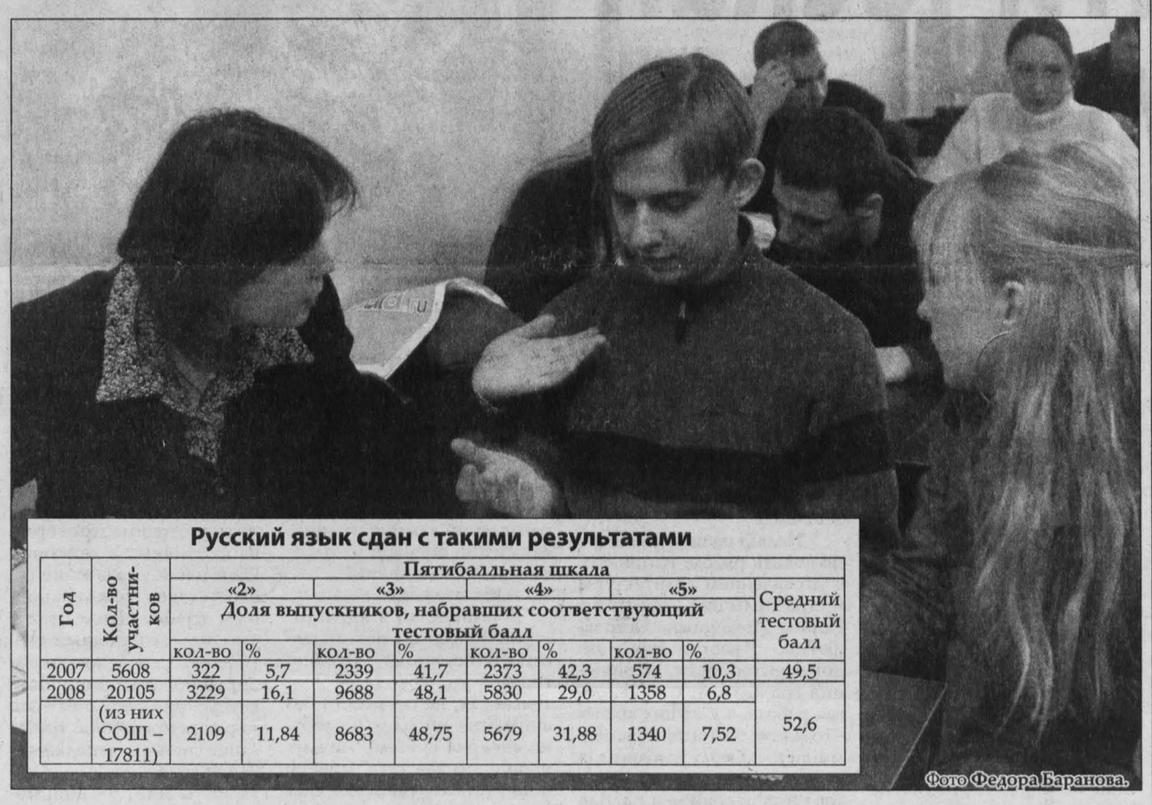

Фото Федора Баранова.

Их сдают, а они... не сдаются

– В целом область не очень хорошо сдала ЕГЭ, – отметила Елена Леонидовна. - Результаты чуть, а по некоторым предметам и значительно ниже среднероссийских. Особенно плохо написали математику. Оценки выпускников вечерних школ в основном – двойки и тройки. И у тех, кто заканчивает техникумы и училища, четверки – единичны.

То, что выпускник вечерней школы получает аттестат об очень среднем образовании, за которым ничего не стоит, не секрет. Эти учебные заведения выполняют в основном функцию соцзащиты, но не образования, тем более качественного. Думаю, если ЕГЭ сохранится, система вечерних школ исчезнет.

Хорошую подготовку, по мнению начальника департамента, обеспечит только профильное обучение (в сельских районах – в ресурсных центрах). Сегодня родители должны избирательно подходить к выбору школы для своего ребенка.

Неутешительны результаты ЕГЭ и по иностранным языкам, хотя английский сдавали всего 330 детей (средняя оценка 3,5), немецкий – 37 (2,9) и французский – 14 (3,0). О действующем требовании писать в части «С» печатными отдельными буквами не во всех школах знали, по крайней мере не везде научились так писать. Компьютер не мог идентифицировать слитно написанный текст. Отсюда – низкий балл и апелляции.

Средняя оценка по физике в этом году выше, чем в прошлом, – 3,2 против 2,6 (сдавали 1512 и 1036 чел. соответственно).

7 детей нынче получили 100 баллов (шесть – по русскому языку и один мальчик – по математике). Двое из них – выпускники 20-й гимназии Междуреченска. Кроме того, автоматически, не сдавая ЕГЭ, высшее количество баллов получили и трое победителей всероссийских олимпиад.

Апелляции

По процедуре проведения единого экзамена в области нет ни одной жалобы.

Апелляций по результатам ЕГЭ было 687 (163 из них удовлетворены). Многие жалобы связаны с тем, что на сайте Рособрнадзора дети видели результаты по 100-балльной шкале – так вузам легче рейтинговать, выбирать абитуриентов. В школе же детям результаты объявляли по 30-балльной шкале. Эту разницу школьные педагоги не всегда могли объяснить (ну, и все равно ведь хочется проверить).

Причины низких результатов

Как объяснила Елена Руднева, в этом году департамент, понимая, как наши дети знают математику, направлял заявку на один обязательный экзамен – русский язык (остальные – по выбору) и неоднократно справлялся в Рособрнадзоре о ситуации. Ответ был: ждите Положения о сдаче ЕГЭ-2008. И до конца февраля в области никто не знал, что математика сдается всеми школьниками и только для обязательных предметов действует принцип «плюс 1 балл». В результате 38% детей написали математику на «2». Это значит, не ответили даже на части «А» и «Б», а это базовый уровень.

Причина, на взгляд начальника департамента, кроется в следующем. Уже 5 лет на курсах повышения квалификации в Кузбасском региональном институте повышения квалификации и переподготовки работников образования есть блок по ЕГЭ. Но учителя мало уделяли ему внимания: вдруг экзамен еще отменят. Таков уж менталитет нашего человека. В этом году предметникам предложили на курсах ответить на тесты ЕГЭ. Примерно 25% не справились с частями «А» и «Б»!

В некоторых регионах зарплата учителя уже зависит от умения выполнять тестовые задания. Изменится ли что-то в этом плане у нас в области и когда? На 1-ю категорию, объяснила Е. Руднева, учитель аттестуется в муниципалитете. На высшую категорию его аттестует государственная аттестационная комиссия департамента, изучая представленные документы и посещая открытый урок (который можно многократно отрепетировать). Теперь принято решение: преподавателю для получения высшей категории вместо открытого урока сдавать определенные разделы ЕГЭ. Такие же рекомендации даны и муниципалитетам.

Если «схватил» двойку

Одну двойку можно было пересдать в своей школе, в традиционной форме. В аттестат шла вновь полученная отметка. Но при поступлении в вуз учитываются баллы. 20 детей в области сдали на две двойки. Согласно приказу Рособрнадзора для них будет создана областная комиссия, которая скорее всего станет принимать экзамен на основании частей «А» и «Б» тестов.

Вторая «волна»

Она – для выпускников прошлых лет (хотя была возможность сдать в 1-ю) и тех, кто не сдавал экзамен в школе по уважительной причине. Пересдать ЕГЭ можно только на следующий год. А результаты ЕГЭ теперь действительны в течение двух лет.

Ольга СЕМИЛЕТКО.

Русский язык сдан с такими результатами

Год	Кол-во участников	Пятибалльная шкала								Средний тестовый балл
		«2»		«3»		«4»		«5»		
		Доля выпускников, набравших соответствующий тестовый балл								
		кол-во	%	кол-во	%	кол-во	%	кол-во	%	
2007	5608	322	5,7	2339	41,7	2373	42,3	574	10,3	49,5
2008	20105	3229	16,1	9688	48,1	5830	29,0	1358	6,8	
	(из них СОШ – 17811)	2109	11,84	8683	48,75	5679	31,88	1340	7,52	52,6

Климат

28-29 июня переменная облачность, в отдельных районах дожди, грозы, ночью преимущественно без осадков. Ветер южный 5-10 м/с., при грозах усиление до 13 м/с. Температура ночью +11 – +16°С, днем +23 – +28°С, по югу до +33°С.

Прогноз погоды на 27 июня

Небольшая облачность, преимущественно без осадков. Ветер южный 2-7 м/с., порывы до 12 м/с.

Давление существенно не изменится. Общий уровень загрязнения атмосферы ожидается невысокий. Магнитное поле Земли от неустойчивого до возмущенного.

Восход 5.32
Заход 23.04
Долгота дня 17.32

Восход 01.41
Заход 16.01
Новолуние 3 июля

Прогноз предоставлен Кемеровским гидрометеоцентром.

Курьер

Как стало известно...

Служба новостей «Кузбасса», тел.: 52-36-45, 52-67-67

За Урегол ещё надо заплатить

Вчера в Кемерове завершился самый долгий и дорогой аукцион на право пользования участком с запасами угля, когда-либо проходивший в Кузбассе. Стартовавший ещё 25 апреля с начальной цены в 50 млн. рублей через два месяца аукционист в последний раз ударил молотком на сумме 13 млрд. 555 млн. рублей. Бушевавшие два месяца страсти вокруг участка «Урегольский Новый» близ Мысков затихли минимум на месяц. До момента оплаты этой суммы победителем ОАО «Разрез Сереульский» из Красноярского края.

Борьба велась за участок с небольшими по кузбасским меркам запасами энергетического угля – в 37 млн. тонн. «Красной» ценой за право добывать здесь уголь после того, как стало известно о том, кто претендует на урегольский уголь, назывались суммы в пределах 300-500 млн. рублей. Но всё вышло далеко за эти пределы.

Все заявители – ОАО «Тульская инвестиционная компания» («Тулаинком»), компания «Южный Кузбасс» (тульскую компанию тоже связывали с «Южным Кузбассом»), ОАО «Разрез Сереульский» из Красноярского края (представляло интересы «Новосибирскэнерго»), ОАО «РУСАЛ Ачинский глинозёмный комбинат» и ООО «Сахалинуголь-7» управляющей компании «Сахалинуголь» – довольно сильные структуры. На торги, правда, изначально не явились представители глинозёмного комбината. Первый день торговались все, потом определились лидеры – ОАО «Тулаинком» и разрез «Сереульский». Между ними до последних пор и шло настоящее сражение с тремя перерывами.

Аукцион при этом сопровождался проверками разреза «Сибиргинский» компании «Южный Кузбасс», который якобы незаконно уже добывал уголь на «Урегольском Новом», возбуждением уголовного дела о нарушении правил охраны и использования недр при эксплуатации горнодобывающих предприятий. На торгах делались заявления о том, что добыча действительно велась, но на законном основании. Состоялось и судебное разбирательство по этому поводу. «Южному Кузбассу» удалось оспорить решение о наложении штрафа за добычу угля (по данным компании, здесь было добыто 1,1 млн. тонн угля). Губернатор Кузбасса Аман Тулеев, между тем, с самого начала обращался в Федеральное агентство по недропользованию и к министру природных ресурсов с просьбой повременить с проведением аукциона. Но торги только продолжались.

Месяц назад, когда цена перевалила за 13,55 млрд. рублей, аукционная комиссия предложила участникам подтвердить, есть ли у них такие деньги. Доказать свою платёжеспособность смогли только «Южный Кузбасс» и «Сереульский». От остальных необходимые документы не поступали. В итоге вчера после ещё одного аукционного шага торги завершились. Один из участников аукциона заявил, что сегодня главный результат – само окончание торгов. Председатель аукционной комиссии Александр Андреев пояснил, что дальше необходимо будет утвердить итоги в Федеральном агентстве. После чего победителю будет выдана лицензия и он должен будет оплатить заявленную сумму. Представитель «Урегольского» на торгах вчера покинул зал торгов без комментариев. Остальные участники пока только разводили руками в ответ на вопрос, будет ли оплата.

Замгубернатора по природным ресурсам и экологии Владимир Ковалёв не исключил, что победитель, подтвердив наличие таких денег, потом может их и не заплатить, руководствуясь тем, что за такой участок конечная сумма – всё же слишком высокая цена. А представитель одной из компаний-участников аукциона предположил, что история с добычей угля на участке отразится на том, кому достанется «Урегольский Новый». Ведь победитель, естественно, заинтересован в сохранности запасов угля. Поэтому он вполне может начать разбираться в том, сколько же угля на участке, и, не отказываясь платить, просто оспорит само проведение торгов в суде.

Татьяна ДУМЕНКО.

Газета Кузбасс в Интернет: www.mega.kemerovo.su/kuzbass/ ● Ваша страница в Интернет на сервере Компании «Мега»
«Экономика и жизнь Кузбасса», тел. (3842) 25-32-77, тел./факс 36-62-01

ЖКХ

Дождались!

Ремонт старого жилья в Мариинске идет с участием горожан

Из федерального Фонда на капитальный ремонт, снос и переселение из ветхого и аварийного жилья Мариинску и его району решено перечислить 49 миллионов 900 тысяч рублей. А из всех уровней бюджета на капитальный ремонт жилья уже выделено 69,3 млн. рублей. В совокупности со средствами самих жителей они дадут возможность в 2008 году капитально отремонтировать крыши, инженерные сети, фасады и подвальные помещения 88 старых многоквартирных домов города и района, утвержденных региональной адресной программой. Ремонт двенадцати из них находится уже в стадии завершения.
Сейчас в Мариинском районе 5 управляющих компаний и 3 ТСЖ. Как им удается совместно с населением решать ремонтные проблемы?

ООО УЖКХ обслуживает жилой фонд микрорайона железной дороги. В том числе двухэтажный кирпичный дом № 6 по улице Достоевского, вошедший в региональную адресную программу по проведению капремонта жилья, финансируемую из всех уровней бюджета. Дому уже больше полувека и, понятно, что живут в нем в основном пенсионеры, очень обрадовавшиеся сообщению, что дом подлежит капитальному ремонту. Еще весной представители управляющей компании на собрании жильцов обещали заменить кровлю, водопроводные и отопительные сети вместе с комнатными радиаторами, привести в «божеский вид» фасад. Разъяснили, какой процент средств и из какого уровня бюджета будет выделен на этот дом. Подчеркнули необходимость сбора 5% от общей суммы ремонта самими жильцами (из расчета 82 рубля за один квадратный метр).

- Нам сказали: чем скорее сдадите деньги, тем быстрее начнется ремонт, - рассказывает инвалид второй группы Лариса Витальевна Максимова из квартиры № 7. – Мы сдали деньги еще до майских праздников. А ремонт кровли начался 8 июня.

На том же собрании, как положено, избрали двух представителей от дома – Валерия Дмитриевича Саклакова и Бориса Порфирьевича Козлова, наделив их особыми полномочиями: контролировать ход работ и подписывать акты приемки. «Как нам сразу объяснили, мы должны присутствовать при встрече с подрядчиком и сказать, согласны мы на то, что он предложит, или нет».

Но на этом так хорошо начавшийся прямой диалог УЖКХ с жильцами дома № 6 закончился. Бригада подрядной организации, координаты которой жильцам до сих пор неизвестны, начала ремонт кровли без всяких переговоров, а собственники жилья с недоумением изучали случайно попавшую им в руки отксерокопированную смету ремонтных работ. «Домком наша принесла смету на 16 квартир, а у нас их всего двенадцать! Ей сказали: это надо еще утвердить. Но утвержденную смету мы в глаза не видели и точно не знаем, что у нас будут делать. Мы - как слепые котята», - рисует картину Мария Федоровна Козлова из квартиры № 8.

Региональная адресная программа по проведению капитального ремонта жилья в 2008 году, в которой упоминался и дом № 6 по улице Достоевского, была опубликована в местной газете 3 июня, но никто из жильцов ее не заметил. Виды предстоящих ремонтных работ могли быть обговорены на новом собрании, намеченном на 12 июня, но оно не состоялось. А 16 июня должен был начаться ремонт инженерных сетей, о чем жильцы узнали из объявления на подъездах. Но в тот день пришел только бригадир ремонтников, сообщивший жильцам, что батареи заменяться не будут. Ремонтники посидели какое-то время на лавочке и, не дождавшись представителя УЖКХ, ушли на другой объект.

- Кровлю заканчивают менять, - говорил в этот день Валерий Дмитриевич, - а вопрос о замене отопительных батарей повис в воздухе. Я утром ходил в контору к экономисту, попросил показать смету. Но та сказала, что она у какой-то дамы, а дама - в больнице. И «обрадовала»: «Если деньги останутся, поменяем батареи. А вот трубки к стоякам покупайте сами».

Разговор этот происходил во дворе дома № 6. Жильцы его, по-соседски расположившись на скамейках, рассуждали: «Зачем тогда мы собирали пять процентов, если нужно что-то докупать? К тому же на первом собрании обещали сделать канализацию, а в смете ее нет. Трубы старые, маленького диаметра, они за столько лет так засорились, что после мытья полов воду из ведра выплескиваем на улицу, а то выведем канализацию из строя. Мы ждали, что пройдут по квартирам, расспросят о том, какой нужен ремонт, а потом суммируют необходимые средства и внесут в смету расходов. Но к нам никто больше не пришел».

В УЖКХ моему приходу удивились. «Ситуация по дому № 6? – переспросил руководитель службы Александр Максимов. – Нормальная! Составлена смета, которую подписали жильцы».

Представитель подрядчика ООО «Строительный комплекс» оказался тут же, но от разговора отказался. Зато Александр Борисович согласился поехать со мной на встречу с жильцами, прихватив с собой уже другую смету – с прежней суммой расходов, но рассчитанной на 12 квартир.

Жильцы продолжали сидеть на скамейках и обрадовались директору УЖКХ. Вопросов у них накопилось немало. Например, на какую сумму составлена смета? И сколько всего денег собрали они сами? Оказалось, цена ремонта дома – 995 тысяч рублей. Жильцы должны были собрать 45 тысяч рублей, а внесли только 24 тысячи. Даже при том, что от ремонта отказались две квартиры, а льготная категория жильцов имеет право на 50-процентную скидку, названная цифра казалась слишком скромной. Собственники жилья, крепко озадаченные такой новостью, даже растерялись. Было ясно: активности и инициативы «уполномоченным» пока еще не хватает: доверяй (соседу и коммунальной службе), но проверяй!

Александр Борисович устроился тут же на скамейке и стал подробно рассказывать, какой запланирован ремонт, растолковывать собравшимся смету. Успокоил, что 20% стоимости ремонта уже перечислены подрядной организации, которая приобретает пиломатериал: «Когда представители дома подпишут акт приемки, тогда заплатим подрядчику за ремонт». Снял опасения жильцов, заверив, что оплачены будут только выполненные работы.

- Какие проблемы для вас снял этот разговор? – перед уходом поинтересовалась я у жителей дома № 6.

- Александр Борисович сказал, что батареи будут все-таки менять! – удовлетворенно произнес В.Д. Саклаков, которого очень беспокоил уже давно прошедший срок годности комнатных радиаторов. – А если останутся средства, то сменят и канализацию.

Тут уже с облегчением вздохнула Л.В.Максимова, для которой «канализация» - самый больной вопрос…

Наталья ЛЕБЕДИНСКАЯ.

Фото **автора.**

Курс

«Бюрократическая революция»?

Из просительницы – в желанные клиенты

Мария Степановна обмолвилась в Драчёнинском совете ветеранов, что ей надо в город за справкой для переоформления пенсии. Председатель, показав «Каталог услуг, оказываемых администрацией Ленинск-Кузнецкого района населению и организациям», посоветовал:

- Смотри, Степановна, здесь указаны приёмные дни архивного отдела и какие бумаги ты должна с собой взять, чтоб не зря съездила - путь неблизок.

Мария Степановна выбрала удобное для себя время. В администрации вежливая сотрудница приняла от неё документы, попросив приехать через десять дней.

В указанный срок справка была готова, пенсионерка осталась довольна.

- Таковы правила. Мария Степановна из Драчёнина – потребитель услуг, нам очень важно, чтобы она осталась довольна, - прокомментировала этот случай Галина Островлянчик, начальник организационно–территориального управления.

- А разве нельзя без всяких там премудростей просто выдавать справки?

- Мария Степановна могла не знать, какие для этого нужны личные документы, сроки предоставления иногда зависели от работника, не дай Бог, заболел. А сейчас у нас полная взаимозаменяемость сотрудников, и никаких задержек.

В Ленинск-Кузнецкой администрации мне не раз довелось слышать от сотрудников разговоры о системе качества, управлении качеством, критериях результативности собственной работы и т.п. Привычные, в общем-то, для промышленного предприятия термины, но когда ими легко оперируют специалисты сельской районной администрации, остаётся руками развести. Тем более, что ни в какой другой администрации ни с чем подобным сталкиваться не приходилось.

Услуги – по международным стандартам

Несмотря на предпринятые федеральной властью усилия привести ныне действующую систему управления муниципальными образованиями в соответствие с современными требованиями, в большинстве своём она продолжает напоминать окрошку из устаревших командно-административных приёмов и элементов рыночной экономики. Глава администрации Ленинск-Кузнецкого района Владимир Миллер образно так её охарактеризовал:

- Что такое управление? Распорядительная деятельность, доведённая до абсурда: я – начальник, ты – дурак. При этом оценка труда сотрудника во многом зависит от моего субъективного мнения. Сегодня у меня хорошее настроение, я тебя похвалил, завтра меня муха укусила, я наорал на всех. Много пользы от подобного метода управления? По-моему, нет. Мне ближе другой подход: управление – это оказание услуг населению. В конце концов, мне и остальным муниципальным служащим за это люди деньги платят.

На протяжении восьми лет, что Владимир Давыдович является главой района, в аппарате администрации постоянно опробуются новые методы управления. Их эффективность доказана экономическими показателями: за это время в семь раз выросли доходы в бюджет, район занимает лидирующие позиции по производству сельскохозяйственной продукции. Но Миллеру всё мало. И когда год назад в областной администрации предложили в рамках административной реформы участвовать в пилотном проекте по внедрению норм международного стандарта управления ИСО 9001:2000, он согласился. Зачем заново изобретать велосипед, когда можно следовать лучшим примерам.

Почти полгода в Ленинск-Кузнецком районе работали специалисты Российского агентства поддержки малого и среднего бизнеса.

По оценке московских учёных, одно из главных требований ИСО – процедуры предоставления услуг обязательно должны быть оформлены в виде документа – хорошо выполнено сотрудниками районной администрации.

Галина Островлянчик рассказывает:

- Наши консультанты приравняли администрацию к предприятию-монополисту, оказывающему населению района и юридическим лицам определённые услуги, которые должны быть выполнены качественно и в срок.

В итоге управления, отделы, комитеты, из которых состоит администрация, составили общий перечень чётких, конкретных и понятных услуг из 90 наименований, предназначенных для населения. Указаны сроки их выполнения, назначены исполнители. «Каталог» был разослан по территориальным администрациям, школам, библиотекам, советам ветеранов, через местные средства массовой информации оповестили жителей. Люди сначала с удивлением и любопытством рассматривали брошюру, что это, мол, за магазин муниципальных услуг открыл Миллер, но вскоре новшество было оценено по достоинству. Положено, к примеру, ведущему специалисту отдела по назначению и выплате пенсий и пособий после приёма пакета документов провести начисление и выплату государственных и детских пособий за десять дней, только так и будет. Или, согласно каталогу, если отдел архитектуры и градостроительства заявителю обязан выдать адресную справку в течение дня, то сделает это обязательно.

Благодаря последовательному и понятному набору правил работники администрации теперь точно знают, каковы их обязанности и как их выполнять. Заметно повысилась исполнительская дисциплина. Слов нет, международный стандарт ставит аппарат в жёсткие рамки, но в Ленинск –Кузнецком районе сознательно пошли на этот шаг, ведь от нововведений, прежде всего, выиграло население района. И как следствие, в этом году нет ни одной жалобы на нерасторопность или на невнимание служащих.

Как оценить чиновника

Было непросто систематизировать всю деятельность структурных подразделений в одном общем каталоге, но ещё сложнее оказалось определить критерии результативности работы по предоставлению услуг и оценку текущей деятельности работников управления с учётом требований ИСО 9001-2000.

- Нельзя наше управление поставить рядом, например, с управлением архитектуры и строительства, – объясняет Галина Михайловна Островлянчик. - У нас основное – это документооборот, обращения граждан, архив, кадровая работа, а у наших коллег – создание благоприятных административных условий для строительства и ввода объектов в эксплуатацию и т.д. Для нашего управления главное – соблюсти сроки прохождения документов, чтобы не было повторных обращений граждан. Для сотрудников управления архитектуры и строительства – в срок выданные разрешения (или обоснованный отказ), оформление документов на получение субсидий, займов, градостроительного плана и прочее.

Критерии результативности обсудили на рабочих комиссиях, с поправками они были одобрены кураторами проекта и его заказчиком – областной администрацией.

Перед тем как приступить к внедрению международных норм в управление территорией, специалисты Российского агентства поддержки малого и среднего бизнеса проанализировали предшествующую деятельность администрации района. Оказалось, по некоторым позициям она уже работает на уровне международных правил, в частности, население хорошо информировано о деятельности муниципальной власти. Однако существенным недостатком было отсутствие на тот момент постоянного анализа результатов текущей работы и её оценок.

В администрации задумались. Допустим, как оценить отдел кадров?

- Можно поставить «хорошо», если нет жалоб и предписаний со стороны прокуратуры?

- Конечно, - ответили консультанты проекта.

Что касается других подразделений администрации, служит ли оценкой их работы мнение населения?

- Обязательно!

В сущности, в администрации всегда ревностно относились к тому, что люди говорят по поводу её деятельности, не оставляли без внимания ни одну жалобу, но внедряя систему международного качества, мнение конкретного человека сделали главным оценочным элементом. И к постоянным контактам с населением, объездам территорий, приёмам и т.д. добавили опросы населения два раза в год, анкетирование, с обязательным вопросом, что люди думают об усилиях чиновников сделать жизнь в районе комфортнее. «Каталог» муниципальных услуг показал, чем конкретно каждый день занимается районная администрация, позволил организовать постоянный общественный мониторинг её действий.

Техническая сторона проекта по применению норм международного стандарта ИСО 9001:2000 в деятельности администрации Ленинск–Кузнецкого района завершена. Управление государственного устройства и местного самоуправления администрации области дало ей высокую оценку. Довольны консультанты из Москвы. В администрации области обобщили опыт работы по внедрению ИСО и разослали по территориям. Уже есть желающие попробовать подобное у себя. В районную администрацию зачастили представители из других районов и городов.

Экзамен на каждый день

- А что дальше? – спрашиваю главу района.

Рис. Валерия Илиндеева.

- Не останавливаться, двигаться дальше, - отвечает Владимир Давыдович Миллер. - В конце года мы пригласим внешнего аудитора, чтобы проверил нашу систему в действии. Если наше управление соответствует международным требованиям, получим международный сертификат. Сейчас же к своим обязанностям приступили внутренние аудиторы – это также непременное требование системы менеджмента качества.

Речь идёт о специалистах администрации, обученных по этой системе и получивших международные сертификаты. Они обязаны анализировать работу «не своего» подразделения. Наличие в администрации управлений и комитетов со специфическими функциями вызывало поначалу, в том числе и у главы, сомнения, смогут ли они разобраться «в чужом хозяйстве». Захотят ли их руководители показать всё, как есть на самом деле, да и сами аудиторы смогут ли быть беспристрастными? Потребовалась решимость главы района, чтобы внутренний аудит начал работать, как ему полагается.

- Мы оказались готовы к тем мероприятиям, которые прописаны в двух последних указах президента страны по укреплению муниципальной власти и повышению эффективности, – сказал в заключение Миллер. - ИСО 9001:2000 стал для нас инструментом их выполнения, средством совершенствования управления, от которого в значительной степени зависит, насколько удобно и спокойно живётся людям в нашем районе, в том числе Марии Степановне и её семье из села Драчёнино.

Елена ИВАНОВА.
Ленинск-Кузнецкий район.

Курьер

презентация

Сегодня в Совете народных депутатов Кемеровской области состоится презентация книг «Награды Кемеровской области» и «Законодательная власть Кузбасса: 1993-2008 гг.».

В книге представлена наградная система Кемеровской области, уникальная сама по себе, потому что она первая в регионах России. Начало ее создания относится к 1997 году. Спустя десять лет она насчитывает в своем составе 3 почетных звания, 1 почетный знак, 2 ордена и 12 медалей. Этими наградами удостоены многие тысячи наших земляков.

В книге представлена история наград России, хроника создания наград Кузбасса, приведены Закон Кемеровской области «О наградах Кемеровской области», другие наградные документы, ведомственные награды.

Тираж книги ограничен, всего 1000 экземпляров. И можно не сомневаться, что уже сразу после выхода она станет раритетом.

путешествие

В 14-й раз отправляются в культурно-экологическую экспедицию в окрестности легендарной горы Белухи члены юргинского городского центра «Мир через культуру».

Экспедиция в этом году посвящена 15-летнему юбилею центра. В ее составе – люди самых разных профессий и увлечений, объединенные любовью к Алтаю. За это время культурно-экологическая экспедиция преодолела не один перевал, покорила ледник-трехтысячник.

После каждой экспедиции по Алтаю художники и поэты возвращаются домой с огромным количеством творческих замыслов, с эскизами новых картин, сотнями фотографий.

власть

Прокопьевские дворники улетели в Турцию.

Дворники, сантехники, кочегары, сварщики и другие специалисты нужных, но низкооплачиваемых профессий из Прокопьевска отправились на отдых за счет городского бюджета. Кроме отдыха в пятизвездочном отеле по системе «все включено», работникам тяжелых профессий помогли бесплатно сделать загранпаспорта и дали по сто долларов с собой в дорогу.

Такая форма поощрения тех, кто зарабатывает на кусок хлеба тяжелым трудом, действует в Прокопьевске уже шестой год.

благоустройство

В Тяжинском районе началась разбивка соснового бора.

Более 550 сосенок-шестилеток высажено при въезде в посёлок Тяжинский на пустующем земельном участке. Они выращены в Чулымском питомнике ООО «Агролесхоз Тяжинский».

Планируется, что сосновый бор станет местом для отдыха тяжинцев, в том числе и местом сбора грибов – среди сосен любят селиться рыжики и маслята.

капремонт

В Юрге началась реконструкция городского автовокзала.

За два десятка лет в нем проводился только косметический ремонт. Сейчас строителям предстоит заменить практически все: двери, окна и обшивку от пола до потолка. Изменится и планировка здания: к примеру, дополнительный зал ожидания будет располагаться на втором этаже

к Дню города

В День города, 6 июня, напротив Новокузнецкого художественного музея откроется Музейный квартал.

Горожане смогут побывать на выставке-продаже фиалок, принять участие в конкурсе рисунков на асфальте и на мольберте. Смогут нанести на тело художественные татуировки, публично продекламировать стихи о городе, послушать бардовские песни.

Ценители творчества найдут для себя много интересного на выставках-продажах «Мир керамики», «Самоцветы», «Планета», а желающие приобщиться к миру прекрасного – пройти мастер-класс по работе с традиционными и экзотическими художественными материалами.

криминал

Суд Кузнецкого района города Новокузнецка вынес приговор Екатерине Томановой, которая обвинялась в попытке продать своего годовалого ребенка за 50 тысяч рублей: ей назначено пять лет лишения свободы условно с трехлетним испытательным сроком. Дальнейшую судьбу ее дочери Вики определяют органы опеки.

Об этом сообщили в пресс-службе следственного управления Следственного комитета при Прокуратуре РФ по Кемеровской области.

Напомним, столь необычное предложение своим родственникам молодая женщина мотивировала тем, что ей срочно необходимы деньги, чтобы скрыться от уголовного преследования. Потенциальные покупатели сообщили об этом в местный отдел по борьбе с организованной преступностью, и все дальнейшие события развивались под пристальным контролем оперативников. После того, как Томанова написала расписку о получении денег и полном отказе от прав на девочку, ее задержали сотрудники милиции, было возбуждено уголовное дело. И вот теперь горе-мамаше вынесен приговор.

Удачей закончилась спецоперация сотрудников отделения противодействия незаконному обороту наркотиков Беловского УВД.

Итогом спецмероприятия, проведенного в поселке Грамотеино, стало задержание сбытчицы опия-сырца. Сбытом наркотиков занималась бывалая наркоманка. Задержанная официально нигде не работала, а деньги на наркотики нужны были постоянно.

Однако наркобизнес был остановлен. Это стало возможным и благодаря бдительным жителям поселка. Сбытчицу задержали, после того как она продала опий двум жителям поселка. Затем при обыске в доме задержанной были обнаружены остатки от крупной партии опия-сырца, это 57 отрезков из целлофана, в которых женщина привозила наркотик в поселок.

Женщина задержана и находится в изоляторе временного содержания УВД по г. Белово. По факту сбыта и хранения наркотиков возбуждено три уголовных дела.

футбол

В первенстве России по футболу среди команд первого дивизиона состоялись матчи девятнадцатого тура. Занимавший девятое место новокузнецкий «Металлург-Кузбасс» играл в Белгороде с аутсайдером – занимающим предпоследнее место «Салютом-Энергией». На результат этой встречи повлияло то, что нашим землякам большую часть второго тайма пришлось играть в меньшинстве после удаления за грубость защитника Олега Бабенкова.

Численное преимущество хозяевам поля использовать не удалось, и в итоге матч закончился нулевой ничьей. Набрав 27 очков, новокузнечане сохранили за собой девятую строчку турнирной таблицы.

Курьер

Милиция ищет должников, но не взыскивает долги

Можно ли подать заявление в милицию о преступлении, произошедшем несколько месяцев назад? Что делать, если на детской площадке по вечерам собирается подвыпившая молодежь, которая ведет себя вызывающе? Как доказать в ГИБДД, что у вас действительно украли водительские документы? На эти и другие вопросы в ходе состоявшейся телефонной «прямой линии» ответил заместитель начальника УВД по городу Кемерово полковник милиции Владимир КРЫЛОВ.

«Телефон доверия» УВД по г. Кемерово 32-75-06.

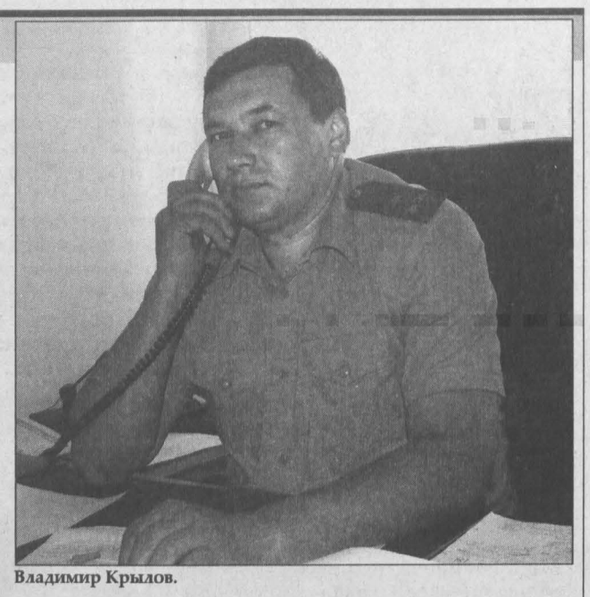
Владимир Крылов.

– Владимир Николаевич, здравствуйте. Недавно наняла мужчину для ремонта квартиры, сговорились по цене. После того как отдала 120 тысяч рублей, он исчез, недоделав ремонт. Два месяца назад я написала заявление в милицию, а результатов все нет…

– В какой районный орган внутренних дел вы относили заявление?

– В Центральный…

– Оставьте мне координаты, я ознакомлюсь с вашим делом более подробно и уже тогда смогу сказать что-то более конкретное.

– Здравствуйте, это Виктор Валентинович вас беспокоит. Я одолжил деньги своему знакомому, он написал расписку, но долг не вернул. Обратился в милицию с заявлением, потом дело передали в суд. Суд я выиграл, но должник скрывается, и свои деньги назад я так и не получил. Как мне быть?

– Уважаемый Виктор Валентинович, работа милиции заключается в том, чтобы принять заявление, собрать доказательную базу, найти преступника, передать дело в суд. Суд постановил взыскать деньги с должника в вашу пользу. Теперь это дело подпадает под юрисдикцию судебных приставов, которые занимаются взысканием долгов. Поэтому вам следует обратиться в территориальный отдел судебных приставов.

– Добрый день! У меня рядом с домом детская площадка, вечерами там стали собираться молодые люди. Они распивают спиртные напитки, громко ругаются, ведут себя вызывающе. А ведь рядом гуляют дети. На все наши замечания молодежь не реагирует. Как поступить?

– Назовите точный адрес дома, где находится детская площадка. Сегодня же вечером туда будет отправлена патрульная машина ППС. А вообще, если такие факты имеют место, то сразу же нужно звонить в милицию по телефону 02.

– Владимир Николаевич, это Марина Михайловна беспокоит. В мае этого года мой сын решил продать мопед, нашел покупателей. А те, попросив прокатиться, скрылись, так и не отдав деньги. Я написала заявление в милицию, но никаких результатов пока нет, хотя мы указали и номер автомобиля, на котором приезжали преступники, и номер сотового телефона, с которого они договаривались о встрече. Что нам теперь делать?

– Марина Михайловна, я возьму это дело под личный контроль и думаю, что в течение двух дней вам перезвонит следователь, который занимается вашим делом, и сообщит о результате.

– Здравствуйте! У меня младший сын запивается, совсем от него житья нет. Может ли милиция чем-нибудь помочь?

– Милиция не лечит от алкоголизма. Единственное, чем мы можем помочь, - это направить вашего участкового уполномоченного. Вы напишете заявление.

– Добрый день! Я не могу назвать своего имени, потому что боюсь. Дело в том, что на моей улице цыгане торгуют наркотиками…

– Спасибо за сигнал. Назовите, пожалуйста, улицу и номер дома. Я немедленно передам эту информацию в уголовный розыск, будет проведена оперативная работа по задержанию наркоторговцев.

– Здравствуйте! У моего 15-летнего сына в этом году на улице дважды отбирали сотовые телефоны. Сразу заявление мы не написали. Есть ли смысл обратиться в милицию сейчас, через несколько месяцев после преступления, или грабителей найти уже невозможно?

– Безусловно, о любом совершенном преступлении необходимо сообщить в милицию. Ни один преступник не должен оставаться безнаказанным! И чем раньше вы заявите, тем больше вероятность, что преступник будет пойман. И в вашем случае заявить можно, но имейте в виду, что «по горячим следам» грабителя задержать всегда легче, пока он не успел далеко уйти, а тем более избавиться от краденого телефона.

Способов заявить в милицию немало: например, можно обратиться к любому милицейскому наряду или в ближайшее отделение милиции; бесплатно позвонить по номеру 02 с любого телефона-автомата; обратиться в павильоны быстрого питания «Подорожник», которые оборудованы тревожной кнопкой для вызова наряда милиции; можно позвонить по номеру 022 со своего мобильного, даже если денежный баланс на вашем телефоне на нуле. Главное – не бездействовать и не опускать руки!

Вообще говоря, чтобы не оказаться жертвой преступников, необходимо соблюдать несколько совсем несложных правил. Так, избегайте ходить в одиночку по неосвещенным, безлюдным местам. Будьте осторожны в подъездах, старайтесь не входить в лифт с незнакомыми людьми, особенно если они вам показались подозрительными. Сотовые телефоны вообще лучше не носить на виду, например, на шнурках на шее или на ремне, а прятать их в труднодоступный карман одежды или в сумку.

Иногда жертвами грабителей становятся дети, родители которых покупают им очень дорогие и престижные модели телефонов. Поэтому не подвергайте своего ребенка опасности, особенно если он в том еще возрасте, когда не сможет оказать должного сопротивления.

Если все же возникла угроза грабежа, лучше не оказывайте сопротивление преступнику, поскольку он может оказаться не только сильнее вас, но и иметь оружие. Чтобы в дальнейшем как можно точнее описать его сотрудникам милиции, постарайтесь максимально запомнить приметы преступника – возраст, рост, одежду, особенности походки, речи и так далее. Все это поможет нам найти преступника.

– Алло, Владимир Николаевич? Возможно ли установить «лежачий полицейский» по улице Интернациональной? Дело в том, что здесь в последнее время, особенно по вечерам, очень активное движение автотранспорта.

– По этому вопросу вам лучше напрямую обратиться в отдел ГИБДД. Номер дежурной части 52-29-65.

– Здравствуйте! В начале июня у меня украли барсетку, в которой находились все мои водительские документы. Я написал заявление в милицию. Как можно доказать в ГИБДД, что права действительно похитили?

– При подаче письменного заявления в дежурную часть органа внутренних дел сотрудник, принявший ваше заявление, обязан выдать талон-уведомление. Это и будет одним из доказательств того, что ваши права действительно похищены.

Ведущий рубрики Дмитрий ТОЛКОВЦЕВ. Выпуск подготовлен при содействии пресс-службы УВД по г. Кемерово.

ракурс

Пивбар под кустом, или Культура городского отдыха

Летнее кафе – не только место, где можно укрыться от летнего зноя, выпить чего-нибудь холодненького, перекусить. Кафе сезонного типа – это и часть культурной жизни горожан, и место комфортного отдыха. По тому, в каком состоянии находятся эти места досуга, какую продукцию предлагают и какой контингент здесь преобладает, можно судить об уровне культуры всего города.

Пиво – пенное, стол - пластмассовый

Излюбленные места кемеровчан – набережная, «Парк чудес», улица Весенняя, у фонтана, площадь Советов. С летними кафе в «Парке чудес» неплохо: яркие тенты мелькают через несколько метров. Молодые люди здесь самые частые гости, а пиво - лидер продаж. Вот воркует парочка, неспешно потягивая янтарный напиток, рядом основательно (судя по приличной куче бычков и рыбьих отходов) расположилась шумная компания подростков, тут же семейная пара с ребенком лакомится мороженым.

- Нравится вам здесь?- спрашиваю я у посетителей с ребенком.

- Нормально, – отвечает молодая мама. – Главное – посидеть есть где, пообщаться.

Соглашусь, что посещение летнего кафе – хороший способ пообщаться с друзьями и близкими, ведь уютная атмосфера, вкусные блюда, напитки так к этому располагают! К сожалению, этого не скажешь ни про одно кафе в горсаду. Ну, не тянет меня сидеть за неубранным пластмассовым столиком, слушать громкую попсовую музыку и бранную речь за соседними столами! Складывается впечатление, что летнее кафе – исключительно место для распития хмельного напитка. Вот вам и культура городского релакса.

С сезонными кафе на набережной сложнее: несколько столиков выставило кафе из «Парка чудес», отличает их только красивый вид на речку и бор. Посетителей притягивает аромат шашлыков по 120 рублей за штуку. Молодежь чувствует себя комфортно и на лавочках все с тем же пивом, а кто и вовсе пьет на ходу и катит коляску. Прогуливаюсь дальше до памятника погибшим кузбассовцам. Кафе «Солдатское» предлагает летний вариант все с теми же пластмассовыми столиками (только чистыми), пивом и мороженым. Правда, публика здесь постарше и посерьезней. Дальше расположен ресторан «Авиатор», его летний вариант – комфортные мини-диваны, уютная обстановка, приятная музыка, выдают даже пледы по вечерам. В таком месте можно просидеть до утра (и многие сидят), лишь бы кошелек позволял, ведь цены в «Авиаторе» соответствуют высокому уровню обслуживания.

На лавочках любимой кемеровчанами улицы Весенней свободного места не найти: отмечают окончание очередной сессии студенты, там девчонки не спеша попивают «Кока-колу», купленную в соседнем супермаркете. Видимо, на лавочке им удобнее и проще. В кофейне «Терра» посетителей немного, хотя посидеть здесь есть за чем: отличный выбор кофе, выпечки, закусок, горячих блюд, напитков. И внешний вид летней «Терры» на порядок выше предыдущих вариантов городских сезонных кафе.

У фонтана, как всегда, народу много, нет здесь только кафе (не положено). Зато можно перекусить блином или тем же подорожником. Все это встретишь и на главной площади Кемерова – площади Советов.

Тусовка у лавочки

У прокопчан одно из любимых мест - бульвар Героев. На лавочке расположилась группа молодых людей. Судя по объему и количеству емкостей, они здесь обосновались надолго. На другой скамье потягивали пиво прямо из бутылок две девушки. Правда, их юным хорошеньким личикам больше подошло бы мороженое. На третьей – целое семейство: мальчуган лет четырех на велосипеде и родители с пивом. Как говорится, «воспитание» личным примером. Впрочем, это к слову. Удивляет другое. Неужели «пивное застолье» было бы менее привлекательно, если бы молодые люди организовали его в кафе? Тем более их сейчас только на Тыргане добрый десяток. Есть и детское «Изумрудный город» на проспекте Гагарина, а в детском развлекательном центре «Солнечный городок» (кстати, он расположен в конце бульвара Героев) можно и сок взять с пирожным, и пиво с шашлыком.

Бар «Остап» в 13 часов пустовал. Правда, администратор заметила, что в субботу по вечерам кафе заполнено, посоветовала заказать столик заранее. В кафе клуба «Планета Боулинг» заверили, что, даже если ты не поклонник этого вида спорта, можешь комфортно провести время и за кружкой пива. Такой же есть и в ТРЦ «Чайка», а неподалеку от торгово-развлекательного центра – маленький пивной бар в подвальчике. Общепитовские точки на любой кошелек. Что же заставляет прокопчан пить пиво, как жаловался герой Жванецкого, в антисанитарных условиях? Так что вернемся снова на бульвар.

Не без опаски (невозможно просчитать, как отреагируют на невинный вопрос журналиста парни под пивным градусом) поинтересовалась:

- Почему не идете в кафе? Проблема в деньгах?

- Не-е-е, - покачал головой один из парней, предварительно убедившись, что я не собираюсь их фотографировать, - че за удовольствие сидеть в духоте, а здесь на свежем воздухе. Погода сегодня классная. В прошлом году у вертолета был летний павильон, мы там тусовались.

Фонтанный комплекс – второе любимое место прокопчан. Кафе «Старый мельник» было свободно от посетителей, а на дорожке у фонтана красовался устрашающий щит, предупреждающий, что распивать здесь напитки (кроме безалкогольных) запрещается. Нарушителей ожидают административные меры воздействия. Однако рядом с грозной надписью сидели две девчушки и украдкой, пряча бутылку в воздушных рюшах юбки, потягивали пиво. Можно предположить, что девушки решили сэкономить и принесли напиток с собой. В кафе цена его чуть выше, чем в магазине. Но, судя по бутылке, «Старый мельник» из этого же кафе. Так что дело не в цене пива, а в воспитании.

Каждое утро дворники собирают пустые бутылки из-под пива и водки и выметают кучи подсолнечной шелухи и рыбьих костей из сквера на Комсомольской. Именно здесь, рядом с мемориальным комплексом, давно и прочно обосновались любители пива на пленэре. А по поводу другого дикого пивбара на лавочках в сквере у памятника космонавту Борису Волынову не возмущался только ленивый. Вот и на этот раз среди бела дня уютно устроились молодые люди, мамаши и папаши с детскими колясками, и все тянут «из горла» пиво. Пусть простят мне мой черный юмор, но я бы нисколько не удивилась, увидев, что и малыш у такой мамаши посасывает бутылочку с «Толстяком». И это при том, что в ста метрах от мемориала находится уютное кафе «Сити-пицца». Кто-то считает, недешевое. Но в том-то и дело, что блюда здесь рассчитаны на кошельки разной толщины. И, наверное, не только мне по карману бутылка «Сибирской короны» за 23 рубля и к пиву порция куриных крылышек. Даже на сто рублей не потянуло. Зато вкусно, чисто и уютно.

Ольга ГУЖВЕНКО, Дина КАЛИТИНА, Татьяна ШИПИЛОВА, Людмила ХУДИК.
Фото **Евгения Курскова.**

Кафе: где и сколько

КЕМЕРОВО

В этом году в областном центре действует на десять кафе меньше, чем в прошлом (тогда в это время горожан обслуживало 33 кафе летнего типа). В городе уже установлено 23 сезонных кафе со стандартным ассортиментом (пиво, мороженое, прохладительные напитки). Совсем скоро откроется четыре новых кафе на пляже озера Красное.

ПРОКОПЬЕВСК

Этим летом в городе открыто 15 городских плюс несколько загородных (придорожных) кафе. По сравнению с прошлым годом число их не сократилось. Но из-за несоответствия санитарным нормам приостановлена деятельность кафе «Рандеву» на Тыргане. По этой же причине закрыто и загородное кафе «В добрый путь», которое расположено по дороге в Ленинск-Кузнецкий.

НОВОКУЗНЕЦК

Этим летом откроется 33 объекта временного общественного питания. Здесь сезонных кафе тоже стало меньше. Связано это как с ужесточением требований при открытии «кафе летнего типа», так и с возросшим желанием горожан отдыхать больше за городом, на природе, нежели «сидеть в жару под тентом и глотать городскую пыль».

МЕЖДУРЕЧЕНСК

По сравнению с прошлым годом число сезонных кафе не увеличится (37). Зато летних площадок с торговыми точками станет больше. В частности, шесть летних кафе и девять торговых площадок будут размещены в сквере ветеранов, в городском парке отдыха, у кинотеатра «Кузбасс», около торгового центра «Аврора», в других точках массового отдыха горожан.

Уважаемые кузбассовцы!
В Общественной палате Кемеровской области продолжает работать телефон «прямой линии» по учету интересов и общественно значимых инициатив граждан для изучения и рассмотрения в Общественной палате Кемеровской области.

График «прямой линии» Общественной палаты Кемеровской области по инициативам граждан на июль 2008 года

Комиссия	Члены комиссий	Дата, время	Телефон
Комиссия по экономическому развитию, предпринимательству, АПК и экологической безопасности	Горобцов Борис Семенович	10 июля с 12-13 часов	8(3842) 25-57-32
	Плотников Дмитрий Михайлович	18 июля с 9-10 часов	(3842) 52-73-16
	Волков Анатолий Павлович	23 июля с 11-12 часов	8(3842) 21-17-29
	Апарин Сергей Николаевич	18 июля с 11-12 часов	8(3842) 36-86-70, 36-82-44
	Бачурин Сергей Михайлович	30 июля с 16-17 часов	8(3843) 72-36-71
	Ибрагимов Радомир Закирович	30 июля с 11-12 часов	8(3842) 35-55-68
Комиссия по социально-демографической политике, трудовым отношениям и пенсионному обеспечению	Маткова Любовь Павловна	7 июля с 14-15 часов	8-903-944-20-81
	Алиева Тамара Владимировна	17 июля с 15-16 часов	8(3842) 54-33-19
	Хряков Валентин Валентинович	8 июля с 9-10 часов	8(3842) 28-32-11
	Малофеева Валентина Петровна	10 июля с 14-15 часов	8-909-514-51-47
	Неворотова Нина Павловна	10 июля с 13-14 часов	8(3842) 36-62-50
	Махалов Борис Родионович	14 июля с 10-11 часов	8(3843) 79-37-99
	Найдов Михаил Иванович	7 июля с 11-12 часов	8(3842) 36-40-80
Комиссия по развитию гражданского общества, местному самоуправлению, благотворительности и информационной политике	Макашина Галина Михайловна	23 июля с 13-14 часов	8(38475) 3-19-39
Комиссия по здравоохранению	Малахова Елена Александровна	7 июля с 11-12 часов	8(3842) 25-74-45
	Данцигер Дмитрий Григорьевич	17 июля с 13-14 часов	8(3843) 796-802
	Стародуб Татьяна Ивановна	17 июля с 10-11 часов	8(3843) 46-06-33
	Афанасьев Леонид Михайлович	14 июля с 11-12 часов	8(38456)2-40-31
Комиссия по культуре и духовно-нравственному воспитанию	Епископ Аристарх	22 июля с 11-12 часов	8(3842) 35-82-55
	Донская Наталья Федоровна	7 июля с 9-10 часов	8(3842) 36-44-53
	Козлов Валерий Петрович	14 июля с 10-11 часов	8(3842) 36-76-46
Комиссия по взаимодействию с органами правопорядка, судебно-правовой системы и общественного контроля за соблюдением гражданских прав	Бусыгин Сергей Юрьевич	28 июля с 11-12 часов	8(3842) 36-89-86
	Лопатин Андрей Анатольевич	7 июля с 12-13 часов	8(3842) 25-39-66
	Афонина Альбина Федоровна	10 июля с 11-12 часов	8-905-908-1664
	Бублик Нина Васильевна	15 июля с 12-13 часов	8-903-907-35-29
			8(3842) 36-66-74
Комиссия по образованию, науке и инновационной деятельности	Коновалов Александр Борисович	11 июля с 12 – 13 часов	8(3842) 36-61-76
	Юстратов Владимир Петрович	14 июля с 16-17 часов	8(3842) 73-40-55
	Прошунин Юрий Евгеньевич	16 июля с 15-16 часов	8(3843) 39-66-30, 39-08-12
	Апухтина Любовь Михайловна	22 июля с 15-16 часов	8(3842) 57-41-92
Комиссия по формированию здорового образа жизни и охране окружающей среды	Долгополов Владимир Павлович	15 июля с 10-11 часов	8(3843) 59-30-91
	Куприянов Андрей Николаевич	25 июля с 12-13 часов	8(3842) 57-51-19
	Шелихов Валентин Григорьевич	25 июля с 11-12 часов	8-950-277-79-54
	Гришин Валентин Григорьевич	9 июля с 10-11 часов	8(3842) 58-64-71

особый случай

Остановка вне расписания

Владимир и Геннадий специально приехали из Белова в «Кузбасс», чтобы рассказать, в каких ужасных условиях уже много лет живет семья их друга Владимира Чернова.

– Избушка Агафьи Лыковой – это, наверное, дворец по сравнению с трухлявым вагончиком, где ютятся, мерзнут зимой и задыхаются летом пять человек. Это сам Владимир, его жена, дети, а теперь уже и внучка-кроха. Но если Агафья – в дремучей тайге, то эти бедолаги – в шахтовой зоне, на отработанных пластах. Каждый день, каждый шаг – как по минному полю. Но у нас же как: пока гром не грянет…

Поезд ушел... вагончик остался.

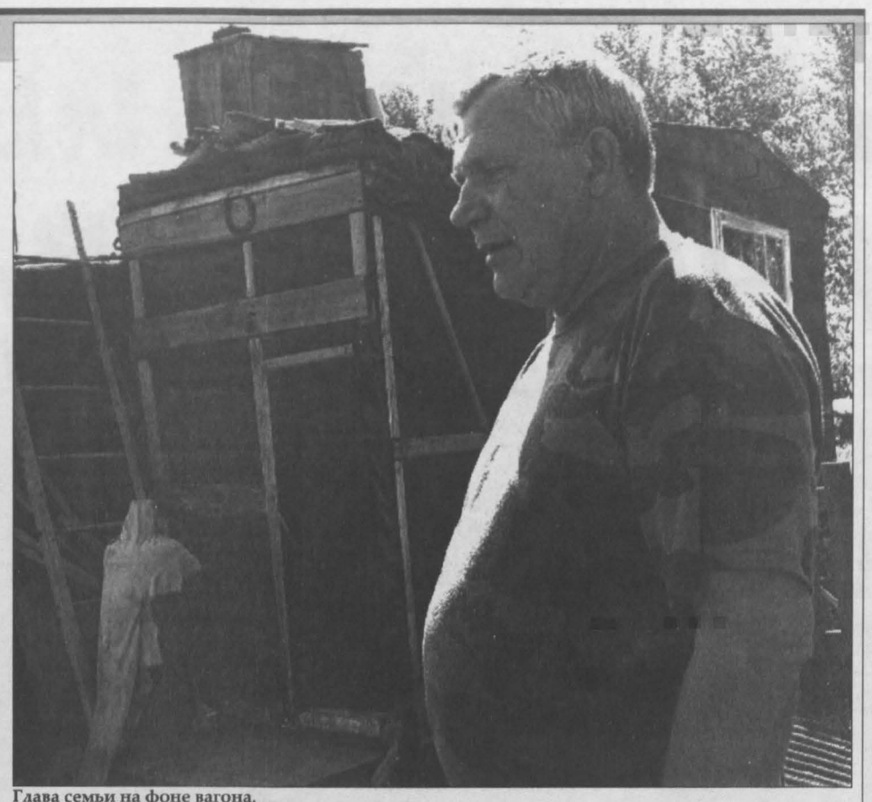

Глава семьи на фоне вагона.

I. …Это правильно, конечно, что надо звонить во все колокола, если друг оказался вдруг в большой беде. Но в этой-то ситуации «не вдруг». Да и почему сам Владимир не приехал, не позвонил, не написал?

Друзья вновь сокрушаются:

– А вот такой он у нас: последнюю рубашку отдаст, а за себя похлопотать не умеет. И жена у него такая же, тихая и скромная. Есть еще у нас такие люди, которые не умеют «нахрапом» брать. А ведь люди-то очень хорошие. Да вы приезжайте к ним, сами все увидите.

Прошу дать адрес. Мужчина, невесело улыбнувшись, разводит руками:

– В том-то и дело, что нет адреса. Приедете на шахту «Листвяжная», там и ищите вагончик Черновых. Он один там остался. Это раньше, когда строили пульпопровод Белово – Новосибирск, строительный жилгородок из вагончиков стоял. Строители уехали, укатили и вагончики, а один вот остался… Володя вам лучше расскажет, как он оказался с семьей в «отцепленном» вагончике, стоящем не на рельсах, не на станции и не на запасном пути…

…По дороге из Кемерова в шахтерский поселок Грамотеино у меня было достаточно времени поразмышлять над ситуацией. Если мне не изменяет память, пульпопровод начали строить еще в конце семидесятых годов. Потом, правда, оказалось, что миллионы рублей в буквальном смысле вылетели в трубу. Вот и покинули энтузиасты и романтики Кузбасс. А Владимир (судя по рассказам друзей, тоже не из местных) в наших краях все-таки остался. И перешел из строительной организации на шахту «Инская». Так называлась тогда нынешняя «Листвяжная». Почему Владимир не встал в очередь на получение жилья? Почему не попытался построить дом? Поселок Грамотеино почти весь из частного сектора. а в Колмогоровском (это одна административная территория) уже государственные постройки. Вернее, были государственными. Квартиры в них получали очередники. Это сейчас после приватизации, купли-продажи поселковый народ стал собственником.

Что же помешало Владимиру переселиться из вагона без колес в нормальный дом или нормальную квартиру?

Но хватит задаваться вопросами. Как сказали друзья вечного «проводника» стоящего вагона, лучше все выяснить на месте.

Придорожных указателей, ведущих на «Листвяжную», немало, так что не заблудимся. Другие дело, что вагончик на близлежащей к комбинату территории отыскали не сразу. Спрятался он среди гор промышленного и транспортного мусора. А еще распустившимися деревьями заслонен. Интересно, а посадил ли здесь дерево сам Владимир Михайлович? Знала, что сына они с женой Ириной родили. Четырнадцать лет сейчас Павлику. А старшей дочке – девятнадцать. Ее, как и брата, из родильного дома привезли в этот вагончик. А год назад привезли Софьюшку – дочку дочери. И детство этой милой крохи пока умещается в деревянной кроватке. Здесь она спит, стоит, играет и здесь делает свои первые шаги.

А по крыше вагончика бегают крысы. Я сама слышала. Мне вдруг стало холодно, хотя от солнца железный вагончик раскалился. Потом я поняла: это озноб пробежал по мне…

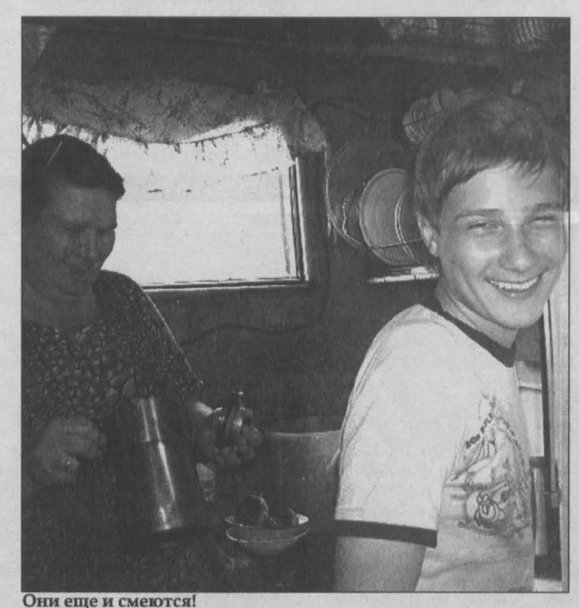

Они еще и смеются!

II. Я сижу на скамейке для гостей. Напротив – Владимир Михайлович, глава семьи. Он курит и курит. Волнуется, наверное. Вот как друзья его постарались, корреспондента из области «выписали».

– Может, сейчас обратят на нас внимание, рассуждает Владимир Михайлович. – А то ведь за все эти годы ни одна комиссия у нас не побывала.

– А вы приглашали? – спрашиваю. – Кто знает, что вы здесь живете и тужите? Вы в очереди на квартиру стояли? А сейчас, когда существует социальная очередь, стоите?

– Не стоим. Ирина вон года четыре назад пыталась это сделать, но ничего не получилось. Надо было кучу всяких справок собрать. А как это сделать, если нас вообще ни в каких списках нет? В паспорте значится регистрация: «Жилгородок СМУ-2», но теперь и этот адрес аннулирован. Я единственный, кто из нашего бывшего коллектива остался. Вот бывший начальник и оставил за мной этот вагон. Квартиру обещал, когда я здесь на Ирине женился и когда дочь родилась. Я ведь, собственно, из-за квартиры сюда и приехал. Кто же знал, что все так получится… Стройку закрыли, углепровод оказался ненужным. Нашу организацию разделили. Мы стали принадлежать Новосибирску. А потом перестройка… И начальник, который квартиру обещал, к сожалению, умер. Жалко, хороший человек был. Ну, а потом я на шахту устроился. Бульдозеристом. Льготный стаж заработал. Так что я уже на пенсии. Получаю 3700 рублей. А кормить, обувать и одевать приходится пятерых. Вот и устроился на автобазу. Развожу техническую воду. Эту же воду привожу и себе. Вот она, в этих бочках. Даже без такой воды «и ни туды, и ни сюды». Знаем, что для питья она непригодна, но кипятим и пьем. Другой-то воды у нас нет.

Да, вагоны не только дальнего, но и ближнего следования куда комфортнее, чем этот, вросший в землю, покосившийся, почти лежачий. Здесь нет ни отопления, ни водопровода, ни канализации. Вода, как уже говорил Владимир, привозная, «удобства» – на улице, а обогреваются домо-, вернее вагоночадцы как могут. Зимой вместо тапочек – валенки. В холода железный вагон (консервная банка) от мороза скукоживается, а летом от солнца раскаляется. Дышать трудно. И на улице далеко не свежий воздух. Вот и сейчас в нескольких метрах от вагончика вверх поднимаются клубы дыма. Вроде дорога строится.

III. Так жить действительно нельзя! Но Черновы живут. Огородик вспахали и вскопали под подслеповатыми окошечками, ягоду посадили, яблоньки.

Во дворе бегают собаки. А еще есть щенки – подарочек от приблудной дворняжки. Но не выгонять же ее, бедолагу. Вот и смастерил им Владимир Михайлович конуру. Едоков прибавилось. А семейный бюджет совсем невелик. Зарплата хозяина – семь-восемь тысяч рублей. Жена не работает с тех пор, как родила дочку. Поблизости от вагончика только шахта. Детский сад, ясли – в поселках. А это – за несколько километров.

За несколько километров добираются (чаще пешком) теперь за знаниями дочь Настя и сын Павлик. Анастасия – студентка беловского колледжа, а Паша – ученик 37-й школы. Хороший ученик, как говорят педагоги, беспроблемный. Наверное, поэтому классный руководитель в гостях у Паши не был. Кто и бывает, так это участковые врачи. Раньше к Насте и Паше наведывались, а сейчас – к Софьюшке. Посмотрят, поудивляются, как здесь можно жить, и уходят.

А Черновы остаются. И ведь не скажешь, что жалуются и очень горюют. На Новый год елку наряжают и желания загадывают.

– Паш, ты, наверное, о квартире мечтаешь? – спрашиваю мальчика.

– Нет, пока только о компьютере. А дом я обязательно построю, когда вырасту.

Вроде и отец Паши Владимир Михайлович тоже на все руки мастер. И наград у него немало. И уж за столько-то лет тоже мог бы дом построить. Те же друзья наверняка помогли бы. А вот и они – легки на помине. Привезли воды со святого источника. Ирина тут же поставила чайник. Вроде и невелико ее вагонное хозяйство, а сидеть все равно некогда. Как бы то ни было, о квартире хлопотать надо. Ради детей.

– А мне однажды сказали, что все напрасно.

– Это «однажды» было несколько лет назад. И тот, кто это сказал, возможно, уже там не работает. И вообще не мешает пословицу вспомнить: «Под лежачий камень вода не течет».

В профкоме автобазы «Инской» говорят, что Чернов ни разу не обращался со своим «вагонным» вопросом ни к руководителям, ни в тот же профком.

И в городском отделе по учету и распределению жилой площади подтверждают, что очередь на получение социального жилья существует. Надо оформить все документы, чтобы семья была признана малоимущей, а их жилье – непригодным.

Но в том же отделе предупреждают: «Очередь на социальное жилье немалая. Ждать придется долго».

Но ждать чего-то все равно лучше, чем не ждать ничего. Просто сидеть у на ладан дышащего вагончика немыслимо. В первую очередь по отношению к детям. Им-то за что такая вагонная жизнь? Ирина уверяет, что они так воспитали своих детей, чтобы те никому не завидовали. Вроде не завидуют. Но Паша все равно бегает к друзьям, чтобы хоть немного побыть в их домах и поиграть в компьютер.

– Если бы нам дали кредит, то я купил бы сыну компьютер, – вздыхает Владимир Михайлович. – Но мы же вроде инопланетян: ни в каких списках не значимся и ни в один компьютер не внесены. Так что не до больших покупок в рассрочку. На сотовый телефон дочери пришлось занимать. А вы говорите про какую-то ссуду на покупку дома. Это нереально…

Владимир Михайлович по-прежнему курит. Проснулась Софьюшка, подала голос. К ней кинулся Павлик. Мальчик всем помогает. Я снова желаю ему жить в будущем под надежной крышей. А не этой, где обнаглевшие крысы чувствуют себя хозяевами. Глядишь, и с крыши скоро спустятся. Бр-р-р…

Мы выходим на улицу. Вокруг пейзаж, не радующий глаз: свалки, свалки. И если бы не огород, не яблоньки, то лучше бы глаза закрыть, чтобы всего этого не видеть.

С грустью думаешь, что люди ко всему привыкают. И со всем мирятся. И плывут по течению сложившихся обстоятельств.

Несколько лет назад приезжал к Владимиру Михайловичу его брат. Так сказал:

– Поджигай ты этот вагон и приезжай на родину.

Пошутил, конечно. Потому что сам Владимир уверен, что его – бессребреника, без кола и двора, нигде не ждут. Вот стать бы ему – высокому, крепкому, косая сажень в плечах - хозяином не только своей семьи, но и судьбы тоже. Растут дети, растут деревья, и дому давно пора бы появиться. Не по щучьему велению, конечно…

Галина БАБАНАКОВА.
Фото автора.
Кемерово – п. Грамотеино (г. Белово).

КОЛЛЕГИЯ
АДМИНИСТРАЦИИ КЕМЕРОВСКОЙ ОБЛАСТИ

Постановление

от 10 июня 2008 г. №218 г. Кемерово

Об официальном опубликовании актов Губернатора Кемеровской области, актов Коллегии Администрации Кемеровской области и актов исполнительных органов государственной власти Кемеровской области

В целях реализации действующего законодательства Коллегия Администрации Кемеровской области постановляет:

1. Постановления Губернатора Кемеровской области, постановления Коллегии Администрации Кемеровской области, а также нормативные правовые акты органов исполнительной власти Кемеровской области подлежат обязательному официальному опубликованию, кроме актов или отдельных их положений, содержащих сведения, составляющие государственную тайну, или сведения конфиденциального характера.

Распоряжения Губернатора Кемеровской области, распоряжения Коллегии Администрации Кемеровской области, а также акты органов исполнительной власти Кемеровской области, не имеющие нормативного характера, могут быть официально опубликованы соответственно по распоряжению Губернатора Кемеровской области, заместителя Губернатора – руководителя аппарата Администрации Кемеровской области или руководителя органа исполнительной власти Кемеровской области.

2. Официальными источниками опубликования постановлений и распоряжений Губернатора Кемеровской области (далее – акты Губернатора Кемеровской области), постановлений и распоряжений Коллегии Администрации Кемеровской области (далее – акты Коллегии Администрации Кемеровской области), нормативных правовых актов и актов, не имеющих нормативного характера, органов исполнительной власти Кемеровской области (далее - акты органов исполнительной власти Кемеровской области) являются областная массовая газета «Кузбасс» и сборник «Информационный бюллетень Коллегии Администрации Кемеровской области», рассылаемый в структурные подразделения Администрации Кемеровской области, исполнительные органы государственной власти Кемеровской области, администрации городов и районов, государственное учреждение культуры «Кемеровская областная научная библиотека им. В.Д.Федорова», Межрегиональную ассоциацию «Сибирское соглашение», представительство Администрации Кемеровской области при Правительстве Российской Федерации.

Акты Губернатора Кемеровской области, акты Коллегии Администрации Кемеровской области, акты органов исполнительной власти Кемеровской области могут быть опубликованы в иных печатных изданиях, а также доведены до всеобщего сведения по телевидению и радио, разосланы органам государственной власти, органам местного самоуправления, должностным лицам, учреждениям и организациям, переданы по каналам связи.

3. Датой официального опубликования актов Губернатора Кемеровской области, актов Коллегии Администрации Кемеровской области, актов исполнительных органов государственной власти Кемеровской области, необходимой для определения даты вступления их в силу, считается наиболее ранняя по времени публикация их полных текстов в одном из официальных источников опубликования: в областной массовой газете «Кузбасс» или в сборнике «Информационный бюллетень Коллегии Администрации Кемеровской области».

4. Официальное опубликование актов Губернатора Кемеровской области, актов Коллегии Администрации Кемеровской области, актов исполнительных органов государственной власти Кемеровской области не в полном объеме не допускается, за исключением случаев, когда в акте содержатся сведения, составляющие государственную тайну, или сведения конфиденциального характера.

5. О допущенных при официальном опубликовании актов Губернатора Кемеровской области, актов Коллегии Администрации Кемеровской области, актов исполнительных органов государственной власти Кемеровской области ошибках и опечатках производится официальное извещение в том же издании в 14-дневный срок со дня опубликования с указанием правильного прочтения или приведением полного текста акта Губернатора Кемеровской области, акта Коллегии Администрации Кемеровской области, акта исполнительного органа государственной власти Кемеровской области в правильной редакции.

6. Постановления Губернатора Кемеровской области вступают в силу одновременно на всей территории Кемеровской области со дня их официального опубликования.

Постановления Губернатора Кемеровской области по вопросам защиты прав и свобод человека и гражданина вступают в силу не ранее чем через 10 дней после их официального опубликования.

Распоряжения Губернатора Кемеровской области, в том числе акты, содержащие сведения, составляющие государственную тайну, или сведения конфиденциального характера, вступают в силу со дня их подписания.

В актах Губернатора Кемеровской области может быть установлен другой порядок вступления их в силу.

7. Постановления Коллегии Администрации Кемеровской области по вопросам защиты прав и свобод человека и гражданина вступают в силу не ранее чем через 10 дней после их официального опубликования. Иные постановления Коллегии Администрации Кемеровской области вступают в силу со дня их официального опубликования, если самими постановлениями не предусмотрен иной порядок вступления их в силу.

Распоряжения Коллегии Администрации Кемеровской области вступают в силу со дня их подписания.

8. Нормативные правовые акты органов исполнительной власти Кемеровской области вступают в силу со дня их официального опубликования, если самими актами не установлен другой порядок вступления их в силу.

Нормативные правовые акты органов исполнительной власти Кемеровской области, содержащие сведения, составляющие государственную тайну, или сведения конфиденциального характера и не подлежащие в связи с этим официальному опубликованию, вступают в силу со дня присвоения номера, если самими актами не установлен более поздний срок их вступления в силу.

9. Управлению по работе со средствами массовой информации Администрации Кемеровской области (С.И.Черемнов) опубликовать настоящее постановление в областной массовой газете «Кузбасс».

10. Контроль за исполнением настоящего постановления возложить на заместителя Губернатора - руководителя аппарата Администрации Кемеровской области Е.М.Баранова.

Губернатор Кемеровской области
А.М.ТУЛЕЕВ

Криминал

Убрать свидетеля!

– решил один из двух парней, когда их иномарка сбила мужчину, шедшего по обочине дороги...

Двое молодых жителей села Костёнкова мчались по ночному мокрому шоссе. Шел дождь, машина скользила по асфальту. Вдруг сидевший за рулем парень почувствовал тупой удар: его «Мазда» сбила пешехода. «Не видно же было ни зги!» – оправдывался потом Александр К. На обочине дороги он увидел лежащего человека, вокруг которого валялись несколько выпавших из пакета бутылок пива. «Пьяный! Ничего, очухается, решил я и поехал дальше», – рассказывал потом Александр К. О том, что сбитому человеку необходима помощь, он даже не думал.

Он довез своего попутчика Виктора Д. до развилки дороги, и оба приятеля отправились по домам. Но, как оказалось, одному из них не спалось. «Разве ж я мог подумать, что он потом возвратится туда!» – говорит в сердцах Александр. Его друг не пошел домой, а под покровом ночи отправился к месту происшествия. Но не для того, чтобы помочь сбитому машиной человеку. В темноте с трудом нашел лежавшего в беспамятстве мужчину и… задушил еще живого пострадавшего, чтобы окончательно скрыть следы преступления и избавиться от ненужного свидетеля. (Потом сотрудники милиции, внимательно осмотрев труп мужчины, найденного на следующее утро на придорожной обочине, обнаружат на его шее характерные следы удушения).

Виновников происшествия нашли по следам протекторов колес их машины, оставшихся на влажной после дождя обочине. Парни не стали запираться. Следственным отделом по Новокузнецкому району было возбуждено уголовное дело по факту убийства, в настоящее время ведется следствие. По словам старшего следователя Сергея Свиридова, обвиняемому будет назначена комплексная психолого-психиатрическая экспертиза: «Случай довольно шокирующий. Как так, пассажир, которому, по сути, не грозило наказание, возвращается и ни с того, ни с сего душит человека».

В костенковской основной образовательной школе о своем бывшем ученике Александре К. отзываются как о человеке, который вырос в семье, где отец нередко мог крепко выпить. По этой причине в доме время от времени и возникали разного рода проблемы. Однако сам Александр слыл средним учеником – крепким троечником, который и «открытий особых в учебе не делал, и помощи особой в делах школы от него ждать не приходилось, но и проблем не доставлял». И все же, рассказывают, парень вырос вроде бы успешным по местным меркам человеком. Хорошо зарабатывал, имел ухоженную красавицу-иномарку, был из тех, о которых говорят: мастеровитый и рукастый. Всегда мог по хозяйству что-то подправить, подлатать, построить. Мать была довольна младшим сыном: мол, настоящий помощник вырос. Другое дело – Виктор Д., признавшийся в убийстве человека. В деревне он – человек пришлый, житель Листвягов. Родственник одной многодетной семьи, дети которой учились в спецшколе. И хотя молодой человек признался в содеянном, объяснить, зачем он это сделал, толком так и не смог. Наверное, его гнал всё тот же страх: как бы чего не вышло…

К сожалению, факты, когда водители оставляют без помощи сбитого ими человека и скрываются с места происшествия, в последнее время не редкость. Взять хотя бы случай с 78-летним Александром Швецовым, которого полгода назад при схожих обстоятельствах на шоссе сбила иномарка. За рулем сидел восемнадцатилетний водитель, рядом – его мать, владелица автомобиля. Поняв, что сбили человека, они, не оказав ему помощи, быстро уехали с места происшествия. Впоследствии сын оправдывался, что после всего случившегося он якобы был в шоковом состоянии и не смог сориентироваться в ситуации. При этом молодой человек, вероятно, не без подсказки матери сообразил поменять внешние детали машины, чтобы скрыть следы преступления.

Пожилой человек, ветеран труда, которого еще можно было спасти, доставь его вовремя в больницу, скончался через несколько часов после ДТП. «Время было упущено», – лишь развели руками врачи. Следствие по этому делу затянулось, поскольку якобы не могут определить степень вины сбежавшего с места ДТП юного водителя. Семья погибшего не услышала из уст владельцев иномарки даже слов извинения или раскаяния.

Своеобразно «извинились» родственники другого юного водителя перед родными еще одной сбитой при сходных обстоятельствах пожилой женщины. Восемнадцатилетний водитель «Газели», отпрыск вполне состоятельных родителей, сбил старушку и тоже сбежал с места происшествия. Женщина умерла по дороге в больницу. Перед похоронами родственники сидевшего за рулем юнца пришли в дом бабушки и поинтересовались: не она ли погибла в недавнем дорожно-транспортном происшествии? Услышав утвердительный ответ, не смогли сдержать досады: «Ну вот, теперь из-за старухи молодой пострадает!» И сразу, без лишних слов и объяснений, стало ясно, почему выходец из этой семьи сбил человека и оставил его беспомощным умирать на обочине…

Татьяна ШИПИЛОВА.
Новокузнецкий район.

Информационное сообщение

Фонд имущества Кемеровской области ("Кузбассфонд"), представляющий интересы продавца, сообщает о продаже следующего имущества:

Наименование	Местонахождение
1) Административное здание (5 - этажное) площадью 3013,1 кв.м (пристройка) с земельным участком площадью 1007 кв.м 2) Нежилое помещение (гостиница) площадью 217,7 кв.м	г. Кемерово, пр. Советский, 63

Настоящее информационное сообщение приглашает лиц, заинтересованных в покупке имущества, представить в Фонд имущества Кемеровской области письменную заявку о своей заинтересованности с предложением о цене приобретения до 15 часов 11 июля 2008 года. По итогам рассмотрения поступивших заявок о заинтересованности "Кузбассфонд" в индивидуальном порядке направит лицам, представившим заявки, информацию о продаже имущества. Дополнительную информацию об указанном имуществе, а также о порядке подачи заявки на приобретение имущества, предложения о цене имущества, можно получить по адресу "Кузбассфонда": г. Кемерово, пр. Ленина, 90/4 (гостиница "Кристалл"), 3 этаж. Телефон (3842) 35-85-75. www.kuzbassfond.ru. Настоящее сообщение не должно расцениваться как публичная оферта о продаже имущества, а равно как обязательство продать указанное имущество в будущем. "Кузбассфонд" не несет ответственности за возможный отказ продавца продать указанное имущество любым лицам, обратившимся к нему с предложением заключить договор купли – продажи имущества.

Пусть в жизни все получится!

Отличный старт во взрослую жизнь был дан золотым медалистам, собравшимся на торжественный прием выпускников школ области в Кемерове, в драматическом театре имени Луначарского.

Не случайно поздравивший поистине золотую молодежь губернатор А.Г.Тулеев назвал подвигом отличную в течение одиннадцати лет учебу. Елена Алексеевна Шишкина, мама «золотого» сына Артема Шишкина, выпускника междуреченской школы № 22, с этим утверждением вполне согласна. Стремление к большой цели – это всегда отказ от каких-то соблазнов и удовольствий, которые спокойно может позволить себе заурядный троечник.

- По складу характеров мы в семье – гуманитарии, - рассуждает Елена Алексеевна. – Долгое время я работаю федеральным судьей и очень надеюсь, что сын продолжит семейные традиции. В его характере есть основные черты, которые необходимы юристам. Это обостренное чувство справедливости, желание реально помочь людям в решении каких-то проблем и одновременно с этим - аналитический склад ума, стремление анализировать жизненные ситуации. Не случайно Артем был председателем школьного самоуправления, где его лучшие качества реализовались в полной мере.

Сам Артем Алексеевич Шишкин уверен: никакого секрета в отличной учебе нет. Надо быть трудолюбивым, стремиться к поставленной цели – тогда всего добьешься!

- У меня такая цель - учиться на «отлично» - была изначально, - говорит он. - Не могу посрамить свою семью, город, в котором живу, область и мою страну, у которой, я надеюсь, впереди долгое и светлое будущее.

И сердце верит этим словам вчерашнего школьника, произнесенным не с высокой трибуны, а по велению души. И радуется вместе с ними. Ведь все они, сидящие в зале театра выпускники, сегодня не просто повзрослевшие девочки и мальчики с медалями на праздничных нарядах, сегодня они – на старте во взрослую жизнь. В которой именно им, настойчивым, трудолюбивым, целеустремленным – в первую очередь принимать эстафету труда, служения малой своей и великой Родине. Именно им становиться крепкими профессионалами – медиками, педагогами, юристами, строителями. Именно им строить будущее страны и нации.

Их – лучших – немало! В этом году в Кузбассе 17 тысяч 500 выпускников школ. 198 из них получили золотые медали и 485 – серебряные (в прошлом году было 145 золотых и 696 серебряных медалистов). Их учили, по словам Артема Шишкина, самые замечательные преподаватели.

- Я бы назвал их вторыми мамами, тоже растившими нас с первого класса, - говорит он. – Хочется высказать слова великой благодарности Валентине Васильевне Белозерцевой, которая выпускает наш класс. Могу говорить о ней только в превосходной степени - талантливый педагог, добрый, отзывчивый человек. Пусть каждому школьнику посчастливится с таким учителем!

С Артемом Шишкиным соглашается «золотая» выпускница из Междуреченска Татьяна Горбулина:

- Мне тоже в этом повезло. У меня были очень хорошие учителя, собственно, благодаря им я научилась учиться, получила такой объем знаний, который помог получить «золото». Мой классный руководитель и учитель русского языка и литературы Марина Радиевна Ряскина, математик Светлана Валентиновна Кошурина, преподаватель истории Сергей Владимирович Гармышев. Они отличаются высокими профессиональными качествами, но главное – с ними интересно! Мне очень жалко расставаться со школой. Сегодня на торжественном приеме я особенно остро ощутила – все, детство-то закончилось!

Танины родители, - Олег Владимирович и Оксана Владимировна, как и все папы и мамы сегодняшних героев дня, тоже медалисты, им тоже вручены областные награды.

- День сегодня особый, волнительный, - говорит Олег Владимирович Горбулин. - Дочь выросла, собирается поступать в Новосибирский университет. Будем растить младшего сына – он второклассник. Старшая сестра – хороший пример для подражания!

- Мы сделали все, чтобы Таня понимала: у нее есть семья, есть родные люди, которые всегда за нее переживают, всегда поддержат, - добавляет Оксана Владимировна.

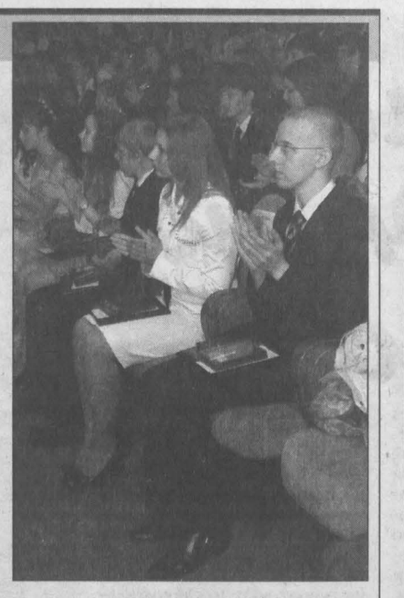

Алевтина Леонидовна Абрамейцева, педагог тайгинской школы № 34, приехала в областной центр вместе со своими «золотыми» выпускницами и их родителями.

- Настя Новикова и Анна Бурцева – очень достойные люди, - говорит она. - Я учила их с 9-го класса и говорю с уверенностью: такими ученицами можно гордиться. А вообще нынче на медалистов год урожайный – в нашей школе 20 выпускников, двое из них получили «золото», трое – «серебро»!

Те же самые восторженные слова, но уже о своих выпускницах Марине Селезневой и Арине Дядовой, произносит учитель математики тайгинской школы № 160 Раиса Тимофеевна Ковалева:

- Девчонки – молодцы! Добросовестные, ответственные, трудолюбивые, старательные. Ехали мы сюда, и волновались, и радовались - не зря прошли годы нашей совместной с ними работы! Мы учили, они учились!

Для классного руководителя медалисток Татьяны Александровны Акчебаровой нынешний выпуск – первый. И «золотые» - первые. Потому и особо дороги.

- Хорошо, что есть талантливые, старательные дети. Не зубрилки, а мыслящие, инициативные личности, - говорит она.

А Алевтина Леонидовна Абрамейцева добавляет:

- Ведь что интересно! Вспоминаю медалистов прошлых лет, 5-, 10-летней давности и вижу: меняются наряды, прически, а главные черты у прежних и нынешних отличников те же - трудолюбие и скромность! Пусть у них в жизни все получится!

Конечно, пусть!

Татьяна КРАСНОСЕЛЬСКАЯ.

НА СНИМКЕ: на первом плане Артем Шишкин.

Эксперимент в отдельно взятом районе

Конец уроков в школе. Группа подростков спешит в гардероб.

- Ты сейчас куда? - интересуется один у другого.

- Сейчас домой, перекушу – и на каток. А ты? В электронную библиотеку?

-Нет, библиотека у меня по вторникам, а сегодня вечером у нас семейный поход в тренажерный зал.

- А ты что, теннис бросил? – включается в разговор третий.

-Да нет, - с сожалением вздыхает одноклассник, - на теннис пришлось оставить воскресенье. С тех пор как у нас построили крытый корт, чуть ли не каждый второй из нашей школы хочет стать Сафиным...

Заинтригованный читатель, наверное, ломает голову, в какой школе и в каком городе мог происходить такой разговор. Признаюсь: он плод моего воображения. Но толчком для фантазии стало реальное совещание, которое состоялось в киселевской школе №28. Здесь собрались представители городской администрации, учебных заведений и ОАО «СУЭК-Кузбасс». Именно СУЭК и принадлежит идея создания программы «Городская среда».

Идея родилась не случайно. На промышленных предприятиях Киселевска уже сегодня ощущается нехватка специалистов и квалифицированной рабочей силы. Правда, пока спасают положение горняки- ветераны, но, по мере того как они уходят на заслуженный отдых, кадровый дефицит становится все более серьезным. С одной стороны, СУЭК взял на себя заботу о подготовке горных инженеров, финансируя обучение молодых людей в вузах. Но и это не решает всех проблем. Ведь молодежь уезжает учиться и работать в соседние города и регионы.

Конечно, за последние годы город основательно изменился. Если даже 20 лет назад Киселевск был городом, в котором добывают уголь, то теперь шахты в основном находятся далеко за пределами городской черты. Тем не менее люди по-прежнему не ощущают его местом с высоким качеством жизни. Отчасти они правы. Уровень жизни, спектр культурно-досуговых услуг значительно отстает от столичных городов Сибири. Число учреждений культуры отстает от нормативного по России. Неудивительно, что квалифицированные специалисты с относительно высокими доходами часто не могут получить отвечающие их запросам социальные, оздоровительные, бытовые, образовательные и культурные услуги, вынуждены ехать за ними в Новокузнецк, Кемерово. А это снижает привлекательность родного города и приводит к оттоку работоспособного населения. Значит, чтобы побудить парней и девчат оставаться учиться и трудиться в Киселевске, нужно сделать жизнь в нем интересной, насыщенной, социально ориентированной, то есть комфортной в широком смысле этого слова. Причем комфортное проживание должно сопровождать молодых людей с детских лет. Вот что сказала на совещании руководитель группы экспертов фонда «Новая Евразия» Ольга Щедрина:

- Наша задача – развитие человеческого капитала. Отсюда и цель программы «Городская среда» - привлечь и удержать квалифицированных специалистов и молодежь за счет развития городской и социальной структуры для формирования комфортных условий проживания.

Может быть, такое определение, на первый взгляд, звучит казенно, но ведь на любом, даже самом современном предприятии главный капитал – это мастерство работника, который управляет машинами и механизмами.

Программа «Городская среда» включает в себя два взаимосвязанных проекта. Первый – «Развитие детского и юношеского спортивного движения» и второй – «Электронная библиотека». Местом, где должны работать эти программы, выбран микрорайон Красный Камень. Сделано это не случайно. Красный Камень сегодня является лидером городского развития. С ним СУЭК связывает и перспективы. Это район, где сосредоточены новостройки. Супермаркеты, детские сады, оздоровительные центры. СУЭК строит здесь микрорайон современного комфортного жилья – «таунхаузы». Поэтому неудивительно, что именно на Красном Камне, который рассматривается как модельная площадка-локомотив, решено претворять в жизнь этот своеобразный эксперимент. Полученные результаты будут иметь значение для города в целом и с необходимыми поправками могут распространяться на другие районы.

Модель, которую решено опробовать в микрорайоне Киселевска, уже нашла применение в Сочи. Правда, в этом случае с инициативой выступили городские власти. Мэрия выделила и средства на создание и осуществление программы «Городская среда». И, судя по выступлению гостьи из Сочи, есть существенный эффект. Что самое важное, в разработке проекта, направленного на развитие детского и юношеского спортивного движения, участвовали и взрослые, и юные горожане. С этой целью мэрия организовала конкурс проектов. Каждый участник, предложив вариант, должен был аргументированно доказать, что эта спортивная площадка или спортивный клуб привлечет наибольшее число поклонников того или другого вида спорта.

- Мы решили не навязывать свое мнение, - заметила гостья, -и ориентироваться на мнения тех, для кого создавались спортивные площадки.

Опыт жителей Сочи учли и кузбасские инициаторы.

- Для успеха программы, - заметила Ольга Щедрина, - важно, чтобы люди, живущие и действующие на территории микрорайона, ощущали ее важность для себя. И воспринимали как отвечающую их запросам. Городская среда складывается не из материальных объектов самих по себе, а прежде всего из соответствия интересам и потребностям. Поэтому формирование и развитие городской среды обязательно требует участия в этом и самих жителей.

На совещании было предложено педагогам и их воспитанникам принять участие в конкурсах под девизами: «За здоровый образ жизни», «Двор-спортплощадка». Не обошлось без дискуссии. Например, говоря о проекте спортплощадки, директор школы №3 предложил приблизить спортивные площадки к учебным заведениям, чтобы там можно было проводить и занятия по физкультуре. Другие настаивали на том, чтобы в каждом квартале была своя спортивная зона. Впрочем, время покажет, какой вариант рациональнее. Ведь это совещание – всего-навсего преамбула к большой работе.

Дина КАЛИТИНА.
Киселевск.

ЖАСО-М
страховая группа

Закрытое акционерное общество
«ЖЕЛЕЗНОДОРОЖНОЕ АКЦИОНЕРНОЕ СТРАХОВОЕ ОБЩЕСТВО - МАГИСТРАЛЬ»

650055, г. Кемерово, пр-т Кузнецкий, 97, телефон (3842) 21-19-66, факс: (3842) 28-85-28, e-mail: magistral@kemcity.ru
ИНН: 4205001820, р/сч.: 40701810900120000048 в Кузбасском филиале ОАО «УРСА банк», к/сч.: 30101810400000000784
БИК: 043207784, лицензии ФССН: С № 0068 42 от 29.06.2007г.
(лицензия ФССН С № 0068 42 от 29.06.2007 г.)

БАЛАНС на 1 января 2008 года

	Код строки	На начало года	На конец года
1	2	3	4
Актив I. Нематериальные активы – всего	114	-	-
II. Инвестиции и финансовые вложения – всего	120	135448	114668
III. Доля перестраховщиков в страховых резервах	160	3198	3945
IV. Дебиторы	170	39865	38177
V. Прочие активы			
1. Основные средства, кроме земли и зданий (01.02.03)	210	18619	18379
2. Незавершенное производство	220	2521	2521
3. Материальные ценности и затраты	240	957	2519
4. Денежные средства	260	58669	60001
5. Прочие активы	270	441	435
Итого по разделу V	290	81207	83855
Баланс	300	259718	240645
Уставный капитал	410	120000	120000
Добавочный капитал	420	448	448
Резервный капитал	430	308	365
Нераспределенная прибыль прошлых лет	460	-	-
Нераспределенная прибыль отчетного года	470	117	262
Итого по разделу VII	490	120873	121075
VIII. Страховые резервы – всего	590	61270	83933
X. Кредиторская задолженность – всего	650	73219	28096
XI. Прочие пассивы – всего	680	4356	7541
Баланс	700	259718	240645

Отчет о финансовых результатах и их использовании

Наименование показателя	Код строки	За отчетный период	За аналогичный период
1. Страхование жизни			
Страховые взносы (премии) – ВСЕГО:	010	3	2614
Доход по инвестициям ВСЕГО:	020	-	34
Оплаченные убытки (страховые выплаты) – ВСЕГО	030	2453	10816
Изменение резервов по страхованию жизни - ВСЕГО:	040	3026	7064
(+ или -)			
Операционные расходы:			
Затраты по заключению договоров страхования	050	-	20
Результат от операций по страхованию жизни	070	576	-1124
2. Страхование иное, чем страхование жизни			
Страховые взносы (премии) ВСЕГО:	081	223100	171542
По рискам переданным в перестрахование	082	16252	8607
Изменение резерва незаработанной премии ВСЕГО:			
(+ или -)	091	-6598	6626
Доли перестраховщиков (+или-)	092	485	-1547
Состоявшиеся убытки:			
Убытки (страховые выплаты) ВСЕГО:	110	106606	123605
Изменение резервов убытков	121	-7524	-2271
Доли перестраховщиков	122	262	303
Изменение других страховых резервов	130	-11567	13984
Отчисления от страховых премий	150	5611	2314
Затраты по заключению договоров страхования	161	19347	17385
Прочие расходы по ведению страховых операций	162	46222	31043
Результат от операций страхования иного, чем страхование жизни	170	5025	6679
3. Прочие доходы и расходы, не отнесенные в разделы 1 и 2			
Доходы по инвестициям ВСЕГО:	180	1019	1972
Расходы по инвестициям	190	-	-
Управленческие расходы (расходы на ведение дела, кроме сумм приведенных по строкам 050,061,150 и 161)	200	4106	3737
Прочие доходы	210	2784	2078
Прочие расходы	220	4337	3771
Прибыль (убыток) отчетного периода (строки (070+170+ 180-190-200+210-220))	250	961	2097
Налог на прибыль	260	783	725
Отвлеченные средства	290	25	59
Нераспределенная прибыль (убытки) отчетного периода (строки (250-260+290))	300	203	1431

Достоверность бухгалтерской отчетности «ЖАСО-М» по состоянию на 01.01.2008 подтверждена ООО «Центр-Аудит». Лицензия на осуществление аудиторской деятельности № Е 001570 от 06.09.02 г., выданная Министерством финансов РФ на 5 лет, продлена приказом Минфина России №643 от 24.09.07 сроком на 5 лет.

Бухгалтерский годовой баланс и отчет о финансовых результатах за 2007 год утвержден на очередном общем собрании акционеров 20 июня 2008г. протокол №30.

Генеральный директор
Д.Ю. РОГОВ.
Главный бухгалтер
И.В.БАХАЕВА.

Объявление

Департамент социальной защиты населения Кемеровской области объявляет конкурс на замещение вакантных должностей государственной гражданской службы Кемеровской области: главный специалист отдела экономики и финансов со стажем работы в экономических службах бюджетной сферы, главный специалист – юрисконсульт отдела методической и правовой работы, главный специалист отдела социальных гарантий, главный специалист отдела кадров и государственной службы

Срок приема документов – с 27.06.2008 по 26.07.2008 года по адресу гор. Кемерово, пр. Кузнецкий, 19а, (кабинет 209, 210).

К участию в конкурсе приглашаются граждане Российской Федерации, имеющие высшее профессиональное образование, соответствующее профилю вакантной должности, стаж работы не менее 2 лет, со знанием ПК, нормативных правовых актов Российской Федерации и Кемеровской области, готовые к служебным командировкам по Кемеровской области.

Перечень документов, представляемых в конкурсную комиссию:

1. Личное заявление претендента на имя начальника департамента.
2. Копия паспорта.
3. Анкета установленной формы.
4. Две фотографии.
5. Копия трудовой книжки.
6. Копии документов об образовании, о присвоении ученого звания, ученой степени, о повышении квалификации по профилю вакантной государственной должности, если таковые имеются.
7. Документ об отсутствии у гражданина заболевания, препятствующего поступлению на государственную гражданскую службу и ее прохождению (медицинское заключение о состоянии здоровья, которое выдается гражданину медицинским учреждением по месту его обслуживания);

Гражданин, желающий участвовать в конкурсе, вправе представить рекомендательные письма с места работы.

Подробная информация может быть получена в департаменте социальной защиты населения Кемеровской области по телефону 36-51-52.

Управление Федерального агентства кадастра объектов недвижимости по Кемеровской области объявляет конкурс на замещение вакантных должности:

начальника территориального отдела № 2 (г.Белово)

К кандидату предъявляются следующие требования:

- высшее образование.
- не менее двух лет стажа государственной гражданской службы (государственной службы иных видов) или не менее четырех лет стажа работы по специальности.

Желателен опыт работы в области земельного законодательства на ведущих должностях, в том числе в области государственного кадастрового учета и земельного контроля, землеустройства;

ведущего специалиста – эксперта территориального отдела № 15 (г.Топки).

К кандидату предъявляются следующие требования:

- высшее образование;
- не менее трех лет стажа работы по специальности.

Желателен опыт работы в сфере государственного кадастрового учета, землеустройства.

Место и время приема документов: отдел кадрового, общего и хозяйственного обеспечения, ежедневно с 13.00 до 16.30. Документы принимаются до 23 июля 2008 года.

Для получения подробной информации обращаться по адресу: г.Кемерово ул. Ноградская, 8, кабинет 19,телефон 25-95-98, электронный адрес E-mail: u42@ r42.kadastr.ru

Вниманию владельцев погребов, расположенных в квартале № 3

В связи с тем, что погреба находятся на площадке, отведенной под строительство нового жилого дома, необходимо в срок до 10.07.2008 г. освободить занимаемые участки в границах: ул. Базовая, ул. В.Волошиной, ул. У. Громовой, ул. Патриотов.

По всем вопросам обращаться по телефону 25-25-89.

Начальник управления
В.Г. СЕРГЕЕВ.

ПРИЕМ РЕКЛАМЫ, ЧАСТНЫХ ОБЪЯВЛЕНИЙ
В ГАЗЕТУ "КУЗБАСС",
Тел. факс:
52-25-23, 52-55-47, 52-12-10, 52-22-03

натуральные новости

- Русо туристо облико морале
- Что такое акростих
- Прокопчане - миру!

находки

Герой «Варяга» — человек приезжий

В Новокузнецке обнаружено место последнего упокоения моряка легендарного крейсера «Варяг».

Один из жителей города случайно нашел могилу с эпитафией, посвященной герою «Варяга», когда навещал могилы родственников. На фотографии бравый матрос, а ниже надпись «Вечная слава герою легендарного крейсера «Варяг».

Как сообщили в Новокузнецком краеведческом музее, памятник относительно новый, предположительно поставлен в 90-х годах. Видимо, родственник героя решил таким образом почтить его память. Единственные сведения, которыми сейчас располагают ученые, это информация с самой могильной плиты: «Волошин М.П., 1876 – 1959». Краеведы предполагают, что герой был человеком приезжим, поскольку фамилия его не кузнецкая. Ожидается, что в июле будет проведено историческое расследование – ученые надеются выяснить, как этот человек оказался в Кузбассе и действительно ли он моряк с «Варяга».

какие мы

Живи, родник, живи

Рассказывают, что в этом источнике есть целебная сила. Попьешь ледяной водички, умоешь лицо – и словно заново народился. За эти живительные свойства его назвали Серебряным ключом. Много лет назад родник облагородили, соорудили над ним небольшой домик-навес, поставили скамеечки. Люди шли сюда со всей округи, чтобы набрать воды, посидеть в тенечке, подышать свежим воздухом и насладиться пронзительной тишиной.

Но время – а может, человек? - безжалостно. Давно уже нет близлежащей деревни Гавриловки, рухнул от чьей-то недоброй руки домик-теремок над источником, исчезли скамейки. А Серебряный ключ вопреки всему живет. Он все так же тугой струей бьет из-под земли, и все так же идут и едут сюда люди за целебной водой. Набирают банки, канистры – и в обратный путь.

В Тисульском районе десятки таких природных источников, расположенных в зоне населенных пунктов. А сколько их по тайге – никто и не считал. Народ пользуется ими уже века, нисколько не заботясь, что станет с ними завтра. Кажется, они никогда не иссякнут. Но даже родники затягиваются, обрастают из-за бездушия человека кучами мусора и валежника.

В районе решили всерьез заняться источниками, сохранить их в первозданном виде. Ведь качественная питьевая вода почти повсеместно становится уже большой проблемой, и потом родник - это такая красота, какую не создашь самыми талантливыми руками. Сейчас все родники, расположенные в черте населенных пунктов, взяты под контроль местной власти. К ним будут сделаны удобные подъезды, подходы, прокинуты в лощинах мостки, а над источниками установлены навесы.

Такое решение уже нашло хороший отклик у населения. На глазах преобразился Кайчакский ключ, здесь поставлен новый сруб, сделан деревянный настил. Этот ключ пользуется особой популярностью у тисульчан. Находится он в самом селе Кайчак, на краю улицы, не замерзает даже в сорокаградусные морозы. Ключ бьет с такой силой, что невозможно удержать под его мощным напором посудину. Того и гляди, тебя самого собьет и унесет потоком. Жители села пьют только ключевую воду, а из колонок, которые стоят почти у каждого дома, используют воду исключительно для хозяйственных нужд. Даже скотину стараются напоить этой «живой» водой. В этом селе всегда были долгожители, уверяют, что родниковая вода для них лучшее лекарство от всех болезней и напастей.

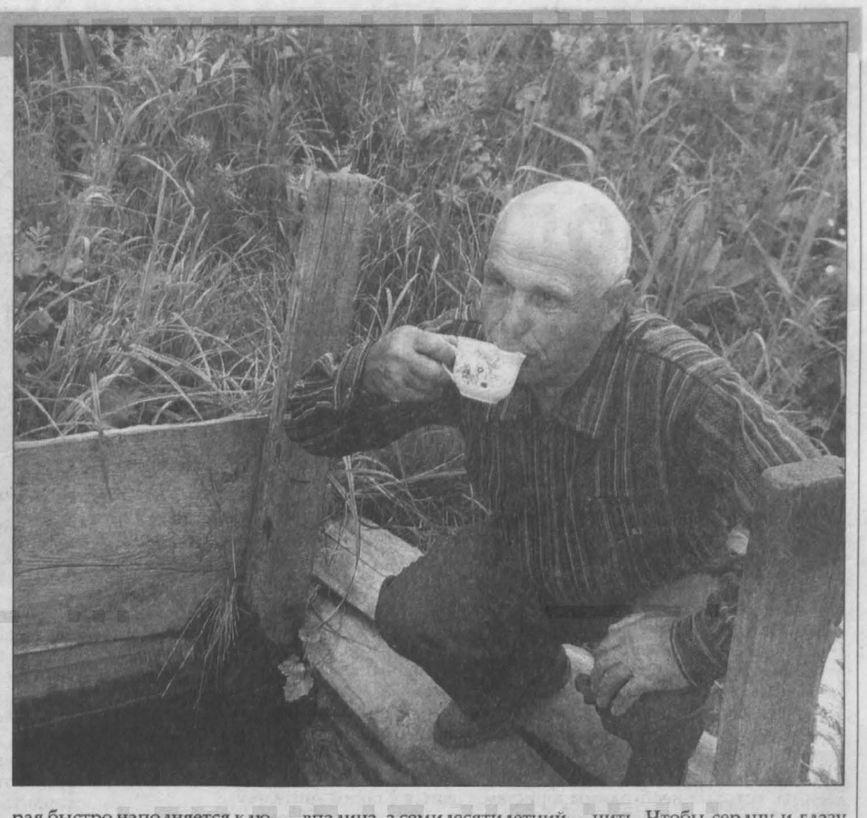

Владимир Ильич Колябин, житель села Третьяково, уже много лет «болеет» родниками. Каждую весну, как только растает снег, он берет в руки лопату, ведро и идет к ключу, что расположен на окраине села. Чистит, выгребает весь накопившийся мусор, углубляет выемку-впадину, которая быстро наполняется ключевой водой. Отсюда ее уже удобно набирать. Едут потом к роднику люди на машинах, тракторах, мотоциклах, увозят воду флягами. Вконец разбивается подъездная дорога, засоряется ключевая впадина, а семидесятилетний ветеран снова берет лопату и ведро и начинает чистить.

Хороший пример – заразителен. В каждом селе найдутся свои энтузиасты, свой родник и свой уголок, который надо сберечь и сохранить. Чтобы сердцу и глазу приятно было.

Валентина МЖЕЛЬСКАЯ.

НА СНИМКЕ: Владимир Ильич Колябин – хороша ключевая водичка.

Фото **автора.**

творческий обмен

Береста — не только лапти...

Как-то в одной из деревень Новокузнецкого района мне довелось увидеть берестяные чуни. Внутри подбитые войлоком, сверху покрытые инкрустированной берестой... Мягкие и удобные в носке, они заменяли комнатные тапочки. Хозяин дома называл их попросту - «лаптями».

Берестяная обувь и утварь до сих пор в сибирской глубинке в ходу. Но береста, как известно, не только лапти... Этот факт давно уже с успехом доказали миру прокопьевские мастера. И тем не менее творчество своих земляков стало настоящим открытием для жителей Осинников. В городской краеведческий музей в рамках творческого содружества и обмена выставками между музеями области привезли экспозицию берестяных изделий, сотворенных руками прокопчан.

Свое искусство по художественной обработке бересты на выставке в Осинниках представил центр народных промыслов «Прокопьевская береста». За эти годы у прокопчан прошло более сорока выставок по всему миру, произведения мастеров декоративно-прикладного творчества заняли достойное место в музейных и частных коллекциях. Так, творения прокопьевских художников есть в коллекциях Маргарет Тэтчер, Гельмута Коля, Джорджа Буша, королевской четы из Таиланда... Здесь и композиции берестяной пластики, и берестяной графики, и объемной фигуры, а также панно и различная кухонная утварь: самовары, блюда, вазы, хлебницы.

В авторской разработке Светланы Петриной, например, ручная работа из папье-маше, натуральных тканей и материалов (мех, кожа, бисер, перо, нитки, тесьма...). Ее куклы из бересты, представители минувших веков и сословий, вместе с прокопьевской берестой объехали всю Россию. Р.Багаутдинов увлекается композициями по берестяной пластике; Р.Латыпов – созданием сосудов геометрической формы: самоварами, различными кувшинами; Е.Животов известен своими берестяными панно.

После прокопчан на очереди Осинниковского краеведческого музея среди привезенных экспозиций - творчество мастеров из Мысков. Соседи должны знать умельцев-земляков... И тоже гордиться ими.

Татьяна ШИПИЛОВА

Фото **Вячеслава Кравцова.**

увлечение

ТРУДНЫЕ БУКВЫ легкого жанра

Кемеровчанин Валерий Браиловский писанием акростихов увлекся в зрелом возрасте. Читал как-то детям сказку Пушкина и обратил внимание на четверостишие: «ВОТ на берег вышли гости, ЦАРЬ Салтан зовет их в гости, И за ними во дворец ПОЛЕТЕЛ наш удалец». Первые слова в каждой строке были выделены особым шрифтом, и если прочитать их в столбик - получалась отдельная фраза («Вот царь и полетел»).

Этот фокус настолько вдохновил молодого отца, что Валерий Вениаминович попробовал сам сочинить нечто подобное, с «игрой букв». Врач-эпидемиолог по профессии, он тогда и не знал, что подобные вирши филологи называют акростихами. Что жанр этот был весьма распространен в позапрошлом веке, что шифровать в стихах можно не только первые, но и последние буквы...

Увлечение, впрочем, оказалось настолько заразительным, что сегодня Валерий Браиловский может похвастать уже не одной сотней сочиненных им акростихов. В основном, конечно, это поздравления-посвящения, где в акростихе шифруется имя виновника торжества. Но если ТАНЮ, ЛЮБУ или ЛЕНУ вставить в четверостишие труда не составляет, то предствьте, как уместить в приветственном послании, например, фамилию-имя «Богдан Батиевский»? А у Валерия Вениаминовича есть и такой акростих!

Особое место в его коллекции занимает лозунг «Женщине слава!». Ежегодно к дню 8 Марта Браиловский радует своих коллег очередным акростихом с таким вот выводом. Говорит: «Написал уже 13 штук - и ни разу не повторился! Я имею в виду, ни разу не повторился на словах, из которых составляется лозунг. А вы вспомните, к примеру, 13 русских слов, начинающихся на букву «Щ», да чтобы еще к делу шли...»

Между прочим, по признанию автора, самыми «трудными» в этом смысле буквами являются гласные - А, Е, Ю... И тем не менее Валерий Вениаминович умудрился однажды даже букву «Ы» в акростих вставить (ее, конечно, пришлось особым образом обыгрывать: было это в поздравлении «С новым годом»). А на начало миллениума Браиловский сочинил стихи, где в первых словах была зашифрована цифра - 2000.

Большинство своих акростихов он тщательно сохраняет, причем на тех самых листочках, обрывках, салфетках, на которых начинал черновик: «Это с тех пор, как услышал свои вирши в чужом исполнении - оказывается, мои сочинения уже по рукам ходят, как произведения неизвестного автора!». И не то чтобы Валерия Вениаминовича возмутил тот факт (скорее, позабавил), но свои авторские права на интеллектуальную собственность он терять не собирается.

Между прочим, не раз и не два Валерий Браиловский пытался сделать на своем умении писать акростихи небольшой, но доходный бизнес. Впервые эта мысль пришла в голову, когда знакомый адвокат попросил его написать акростихи в помощь его подзащитному. (Там история была трогательная: зэка взяли под стражу, а ему с любимой непременно до суда надо было объясниться). Ну, Браиловский и написал по заказу. В акростихе зашифровал имя зэковской невесты, а сам текст стилизовал под тюремный романс.

Так вот. Бизнес на акростихах у Браиловского не вышел. Богатенькие фирмы, в которые поэт-самородок обращался со своими предложениями, от рекламы в виде акростихов отказались. Приняли его предложения только фирма «СКЭНАР» и предприятие «Кемеровохлеб».

- Жадничают наши предприниматели, - считает Браиловский, - экономят на рекламе.

Но, по-моему, дело тут в другом: автор акростихов просто не укладывается в заданный формат пиара. Мне кажется, лучше всего у Валерия Вениаминовича пошло бы сотрудничество с фирмами, организующими всякие торжества и праздники. Вот акростихи в честь новобрачных, юбиляров или просто именинников - его стихия.

- Пробовал я и это, - признается Браиловский, - тут тоже свои подводные камни есть. Если через посредников работать - для заказчика дорого, а мне - тяжело: чтобы стихотворение удачным получилось, мне ведь надо как можно больше личной информации об адресате иметь. Характер, привычки, любимые словечки, факты биографии. Далее: в каких отношениях даритель с адресатом находятся. Одно дело, когда подчиненные своему начальнику акростих преподносят или дети - родителям, другое - когда ровесник ровеснику или мужчина своей любовнице и так далее...

Словом, пока дар свой Валерий Браиловский использует, как и положено поэту: щедро и без вознаграждений. Смеется: «Сердце мое мягко, как валенок. Не могу отказать, когда знакомые просят...»

Говорит, самые удачные строчки ему нередко приходят... во сне.

- Тогда просыпаюсь и срочно записываю. Из-за одного слова, бывает, приходится потом все стихотворение менять - и ритм, и размер. Но удачно найденная строка на трудную букву того стоит...

Ольга ШТРАУС.

спортивный туризм

Болели за границей

В Кузбасс стали возвращаться туристы, наблюдавшие матчи Евро-2008. Этот номер верстался за несколько часов до матча между сборными России и Испании. Поэтому результаты полуфинала не сообщаем. Прогнозы тоже (как бы не сглазить!). Но о том, какая атмосфера будет царить на стадионе среди болельщиков, можем говорить с полной уверенностью. О ней рассказывают наши кузбасские болельщики, вернувшиеся с ТЛТ-тура (так называется спортивный туристический тур в Европу).

Эксперты туристического бизнеса говорят, что нынешний чемпионат увеличил в разы поток российских туристов в Австрию и Швейцарию. Но в целом выездной поток из России в июне уменьшился, потому что все остальные остались сидеть у телевизоров в ожидании матчей.

Наши туристы к событию начали готовиться за полгода, сразу после известия о том, что сборная России попадает на Евро-2008. В декабре состоялась жеребьевка, в ходе которой определились города, стадионы, а также даты матчей каждой из 16 команд.

О поездке рассказывает известный в области адвокат, заслуженный юрист РФ, президент Адвокатской палаты Михаил Шапошников:

— Из Кемерова в Европу отправились около сотни человек. Наша группа в составе шести человек (два адвоката из Москвы, один адвокат из Междуреченска, два из Кемерова) поселилась недалеко от Инсбрука, в небольшой деревне, которая расположена на высоте 1200 метров над уровнем моря. Поразили красотой альпийские луга, снежные шапки на вершинах гор. В удивительном по чистоте горном озере плавали огромные зеркальные карпы, которых мы кормили хлебом с рук. Нас встретили очень приветливые, доброжелательные австрийцы, весь обслуживающий персонал желал победы нашей сборной. Арендовали машину и побывали во всех европейских городах, где проходили матчи. Границы пересекали без проблем, так как австрийское посольство выдало нам шенгенские визы на месяц. Дополнительно УЕФА согласовало возможность въезда по этой визе в Швейцарию, которая не входит в состав Европейского сообщества. Мы побывали в Инсбруке, где шел матч Россия – Испания, в Зальцбурге – Россия – Греция. Попутно осматривали местные достопримечательности, в том числе дом, где жил Моцарт. Наиболее запоминающимся, конечно, был матч Россия – Швеция (на игру с Голландией мы не попали, потому что тур закончился, а продлить его было сложно). Надо отметить, что на стадионе царила доброжелательная атмосфера. Между фанатами противоборствующих команд не было даже признаков агрессии. Все веселились, смеялись, пели гимны, кричали кричалки. Особенно поразили греки. Как они веселились перед матчем! И какие грустные и молчаливые покидали стадион после проигрыша своей сборной.

О чем мы говорили до матча со Швецией и после? Конечно, о нюансах игры. По оценкам футбольных экспертов и болельщиков нашей команды, счет 2:0 не отражает всей мощи и силы нашей команды. Все признают, что российская команда набрала обороты и могла победить со счетом 4:0. Поэтому не случайно на таком кураже и эмоциональном подъеме наша команда вышла на матч с одной из лучших команд Европы — сборной Голландии, которая до этого одержала три победы. И какие! Разгромив чемпиона мира Италию (3:0), вице-чемпиона мира Францию (4:1) и Румынию (2:0).

Можно утверждать, что есть в этих победах и заслуга болельщиков. Наша энергия, конечно же, передавалась российским футболистам. Эти психологические моменты учел Гус Хиддинк. Впервые в истории российского футбола он провел открытую тренировку национальной сборной, подчеркнув тем самым связь болельщиков и футболистов. После матча России и Греции мы получили пригласительные билеты в Леоганг – место дислокации нашей сборной. Туда прибыли свыше тысячи российских болельщиков. Кстати, такая практика давно существует в мировом футболе. Я помню, на тренировку бразильской сборной билеты покупали за 25 евро.

Несколько слов о необходимых расходах и ценах. Авиаперелет Москва-Мюнхен и обратно, 9-дневное проживание в 3-звездочном отеле (с завтраком) обошлись в пределах 25 тысяч рублей, аренда автомобиля, билеты на матчи, сувениры – еще 25 тысяч рублей.

По окончании Евро кузбасские туристы-болельщики начнут морально и материально готовиться к чемпионату мира по футболу, который состоится через два года. А ну как наша сборная станет чемпионом мира?!

Лариса БАЗАРОВА.

календарь

В ЭТОТ ДЕНЬ РОДИЛИСЬ

1891. Владимир Петляков, авиаконструктор - создатель бомбардировщиков. Перед войной был арестован, работал с ТУПОЛЕВЫМ и КОРОЛЁВЫМ. За успешное выполнение поставленной перед его коллективом задачи был освобожден раньше остальных, но вскоре погиб.

1909. Евгения Мельникова, актриса.

1955. Изабель Аджани, киноактриса.

1983. Алсу Сафина (Алсу), русская поп-звезда.

СОБЫТИЯ

1709. Полтавская битва между русской армией под руководством Петра I и шведами (Карл XII). Поражение шведских войск.

1771. Россия завершила завоевание Крыма.

1936. ЦИК и СНК СССР приняли постановление о запрещении абортов. Отменено в ноябре 1955 года.

кроссворд

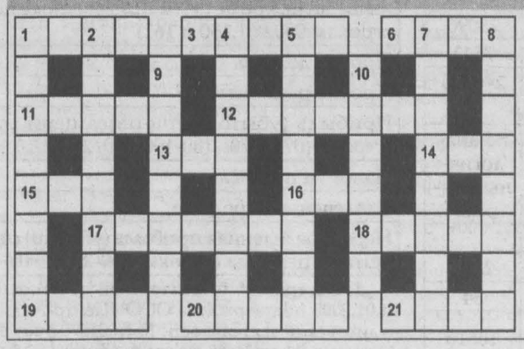

По горизонтали: 1. Брат матери Гермеса. 3. Выдающийся итальянский певец-тенор. 6. Горючее полезное ископаемое. 11. Город и порт в Японии, на острове Хонсю. 12. Совокупность отдельных минералов, составляющих горную породу. 13. Проводник, экскурсовод. 14. Глаз. 15. Звание, связанное с почетным положением, высокий чин. 16. Наносная полоса суши, отделяющая от моря лагуну. 17. Тропический фрукт. 18. Слишком подвижный человек, непоседа (обычно о детях). 19. Соразмерное чередование каких-либо элементов. 20. Приспособление в плуге для отделения и переворачивания пласта земли. 21. Карантинное заболевание человека.

По вертикали: 1. Профессиональный бандит, убийца, участник грабительской шайки. 2. Головоногий моллюск. 4. Четвертая часть круга. 5. Геометрическая кривая. 7. Строгий последователь определенного учения, направления. 8. Ежегодно повторяемые явления в годовом цикле развития растений. 9. Советский актер, который пошел на Новый год в баню, а попал в Ленинград. 10. Друг и соратник А.И. Герцена.

По горизонтали: 1. Гиас. 3. Скипа. 6. Торф. 11. Нагоя. 12. Агрегат. 13. Гид. 14. Око. 15. Сан. 16. Бар. 17. Авокадо. 18. Егоза. 19. Ритм. 20. Отвал. 21. Оспа.

По вертикали: 1. Гангстер. 2. Аргонавт. 4. Квадрант. 5. Парабола. 7. Ортодокс. 8. Фенофаза. 9. Мягков. 10. Огарев.

Главный редактор Ю. И. КУХМАРЬ.

Газета «Кузбасс» учреждена администрацией Кемеровской области и журналистским коллективом редакции. Зарегистрирована Омской региональной инспекцией по защите свободы печати и массовой информации 27.01.94 г., свидетельство о регистрации №54.
Мнение редакции не всегда совпадает с мнением авторов.

АДРЕС РЕДАКЦИИ: 650991, ГСП, г. Кемерово, пр. Октябрьский, 28.
Электронный адрес: official@knews.polenet.ru, news@knews.polenet.ru, reclama@knews.polenet.ru
СПРАВКИ: по рекламе — 52-25-23, 52-22-03; по письмам — 52-50-45; по редакции — 52-32-74. Телефакс 52-12-10.
Собственные корреспонденты: в Новокузнецке — 46-41-59, Междуреченске — 4-23-48, Прокопьевске — 6-02-58, Тяжинском — 2-17-94, Крапивинском — 25-156.

Газета является участником процесса по формированию единого информационного пространства. Материалы газеты, в том числе коммерческие предложения и реклама, размещаются в системах поиска Интернет и информационных продуктах компании «Мега». www.mega.kemerovo.su
Редакция не отвечает за содержание публикуемых объявлений.
Время подписания номера в печать по графику 20.00.
Сдан в печать 19.35. Объем 5 п.л. Печать офсетная.

Тиражи во вторник, среду, пятницу — 14116; четверг — 37269; субботу — 15192; «Сад и огород» — 3542; «Свежий ветер» — 3132.
Газета набрана и сверстана на компьютерном комплексе газеты «Кузбасс».
По вопросам качества печати звонить по тел. 52-03-34.
ОАО ИПП «Кузбасс»: 650630, г. Кемерово, пр. Октябрьский, 28. Заказ № 111.

КРУГ ЧТЕНИЯ

ИЮНЬ, 2008

Национальный проект «КУЛЬТУРА»

Ведущий — обозреватель газеты «Кузбасс», член Союза писателей России
Василий ПОПОК.
vp@kemtel.ru.

В выпуске:

Геннадий МИТЯКИН.
Я, русский.
Василий ПОПОК.
Я, русский патриот.
Полемика.
Александр ЦЫГАНКОВ.
Неправда, что проходит мимо жизни
Поэт, что говорит о чём-то высшем.
Антология.

О высоком

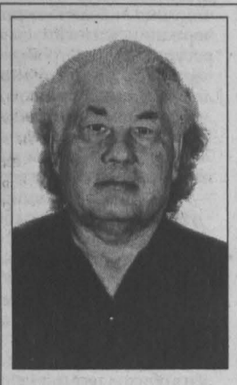

Михаил АНОХИН

Элитарное искусство? Да!

Должен сразу признаться, что принадлежу к тому тонкому слою людей, которые считают, что «не искусство из жизни, а жизнь из искусства» (Оскар Уайльд).

Более того, на мой взгляд, человек стал человеком только тогда, когда стал создавать предметы искусства. Нечто, что вначале родилось в его мышлении в виде образа, а потом было создано предметно и конкретно руками.

Искусно сделанное стало идеалом для подражания и положило начало преображению человеческого мира, создавая вокруг его «вторую», рукотворную природу.

Понятно, что «искусники» были далеко не все, а люди особого психофизического склада, способные к генерации «новых идей» и, что наиболее важно, способные к воплощению этих идей в реальные предметы и технологии.

Очевидно, что структура искусства со временем усложнялась, покуда не выделилось из его общего лона утилитарное искусство и, так сказать, идеальное искусство, иногда называемое «искусством ради искусства».

По аналогии с наукой, которая также отпочковалась от общего лона искусства и обособилась, «искусство ради искусства» – это фундаментальные исследования, а «утилитарное искусство» – это технологии и производство.

Иначе сказать, вначале сценарий (Шекспир), а потом театр. «Вначале театр, а потом жизнь» (Оскар Уайльд).

Высокое, или «теоретическое», искусство по своей природе элитарно, потому как всё, что искусственное, искушающее нас к подражанию, а это одно и то же, может пониматься в своём истинном свете только той частью сообщества людей, которая своим воспитанием посвящена в тайну искусственности или же наследовала способности к восприятию искусства в его высших формах.

Здесь я специально не касаюсь вопроса связи «наследования» с представлениями христианства относительно природы этого наследования. Заметим только, что искусство и искушение в русском языке одного корня.

Остальные массы людей лишь подражают идеалам искусства, героям и героиням пьес, романов, а в последнее время героям и героиням кино и телеэкрана. Именно в этом аспекте и через это, посредством этого искусство влияет на жизнь!

«Потребность в искусстве сама является в значительной степени идеологией, утверждающей, что вполне можно обойтись и без искусства» (Теодор Адорно. «Эстетическая теория»).

Это значит, что искусство существует в общественном сознании как идеология, и в силу того, что это идеология, то есть искусственное образование, оно в самом себе несет собственное отрицание. Потому что только естественное воспринимается человеком на уровне инстинкта, не затруднённо, а вот искусственное должно быть впечатано в человеческое сознание. То есть должна произойти работа, прямо противоположная зову инстинкта!

Но вот парадокс! «Впечатывание» культурных стереотипов (идеалов) как раз и использует инстинкт – один из самых мощных инстинктов человека – инстинкт подражания!

Семейное воспитание, улица, школа, СМИ – всё это инструменты впечатывания идеалов искусственной, «второй», рукотворной природы, окружающей человека. «Причем это свойство (самоотрицания. – **Автор**) искусство приобретает не только объективно, но и в душе потребителя, который под влиянием изменившихся условий своего существования без особых усилий меняет свои вкусы, поскольку вкусы его всегда следуют линии наименьшего сопротивления. Так действует душевная лень, делающая искусство излишним. Ведь подлинное искусство не столько развлекает, сколько тревожит, требует душевных и интеллектуальных затрат. Но, кроме этого, в обществе, отучивающем людей думать о вещах, выходящих за пределы их непосредственного жизненного кругозора, это обычное явление. То, что превышает простое воспроизведение, репродуцирование их жизни, кажется им излишним, ненужным. Любой утверждающий обратное, что как раз отбрасывается самое существенное, вызывает в таком обществе раздражение» (Теодор В. Адорно «Эстетическая теория»).

Рис Валерия Илиндеева.

Искусство, таким образом, это социокультурный феномен и вырабатывается он в виде идеологии в элитарной страте сообщества, оформляется в сознании как идеал.

Мы часто слышим: жизнь и так тяжела и тревожна, не нагружайте меня (нас). Но именно от этой эстетической недозагруженности происходят цивилизационные потрясения, потому как красивое и безобразное уже становится неразличимым. А следом за этим идет морально-нравственная деградация, тревожность и ощущение «тяжести жизни». Из человеческого материала вымывается то, что судит и различает. Некому становится различать, и кто еще способен отличить прекрасное от безобразного, в таких обществах не является авторитетом. Авторитетами становятся потакатели инстинктам!

Вам нужны примеры? Тогда зайдите в любой книжный магазин и посмотрите, что пользуется спросом. Спросите преподавателей информатики, какая тематика скачивается подростками из Интернета? И тогда вряд ли вы удивитесь тому, о чем сообщают в криминальных хрониках. Там, где торжествует инстинкт, там человек превращается в хищное животное!

«Главным в идеологии нового поколения стали не религиозные принципы, которые сделали Америку великой державой, а эгоистический гедонизм – стремление получить удовольствие «здесь и сейчас». Вместо духовного смысла – карьера и деньги, вместо семьи – не ограниченный ничем секс и свободное существование, вместо священной жизни, дарованной Богом, – наркотики и эвтаназия» (Патрик Дж. Бьюкенен. «Смерть Запада»).

Сущая беда, когда эстетические нормы подорваны в её властных элитах. Именно тогда власть из благих побуждений, думая, что она поддерживает подлинное искусство, на самом деле поддерживает его противоположность и тем самым ведет общество к гибели.

В искусстве, как и во всей природе, «работа» совершается только тогда, когда есть разность потенциалов. Есть раскаленное солнце и холодные планеты; есть горы и есть долины; есть хаос звуков и есть человеческая речь – и всё это условие, чтобы на планетах была жизнь, чтобы вода испарялась и оседала на вершинах гор, а оттуда стекала в долины, а звуки превращались в речь!

Физики утверждают, что косная материя стремится занять положение с минимальной энергией, но мы видим, что и человек стремится ничего не знать и ничего не делать. К этому призывают его инстинкты и душевная лень. Человек и все человечество стремится к «плоскостному миру». К миру с нулевым значением всех мыслимых, в том числе и духовных, потенциалов. К не обременяющему «ненужными мыслями» искусству. И только творческий процесс, образно говоря, «зажигает солнце», поднимает человека с «плоскости» его животного бытия в трехмерное пространство одухотворенной жизни. Бесспорно также и то, что «где дух, там и дьявол». Именно поэтому прав Сергей Есенин, утверждавший: «Но если черти в душе гнездились, значит, ангелы жили в ней». Так коротки и так трагичны жизни талантливых людей, потому что подлинные шедевры искусства всегда собираются на грани пропасти между жизнью и смертью! И чем ближе к обрыву, тем прекраснее цветы! Пропасть манит, притягивает, завораживает, и вот уже начинает кружиться голова и само падение представляется полетом, как в детстве во сне.

На самом деле положение еще трагичнее, потому как, по утверждению писателя Андре Жида: «Нет произведения искусства без сотрудничества с дьяволом». Ему вторит писатель Стефан Цвейг: «Взять верх над демонами может лишь тот, кто извлечет их из глубинного их обиталища и смело посмотрит им в глаза».

Однако не факт, что всем удается «взять власть над демонами», чаще всего власть над человеком берут как раз демоны.

Как видим, к деланию и знаниям человека понуждают обстоятельства. Вот почему современная цивилизация возникла в тех местах на земле, «где эти обстоятельства не превышали меру человеческой выживаемости и в то же время принуждали его к действиям» (Рикордо Хаусман. «Узники географии»). Итак, искусство, отданное на откуп массам, вырождается. Вот вывод и он же приговор коммерциализации искусства. Именно поэтому Иисус изгнал торговцев из храма, этого обиталища Духа, что есть родовая несовместимость бога наживы – Мамоны и творческого духа, творящего по собственному произволу там, где он хочет, когда он хочет и что он хочет. Когда дух творчества вступает в соглашение с Мамоной, тогда он лишается силы «зажигать солнце», напротив, он начинает питаться окружающей его энергией, делая плоским и холодным не только мир человека, но и Вселенную. Так творческий дух обращается в собственную противоположность – в дьявола.

Подлинное искусство тонко и хрупко, как оранжерейный цветок, и столь же редко, как цветок орхидеи, именно поэтому его нельзя сделать массовым. Нельзя всех толкать к пропасти, более того – опасно и призывать к «собиранию цветов» на краю жизни и смерти, там, где дух и дьявол. Это удел немногих.

Антология

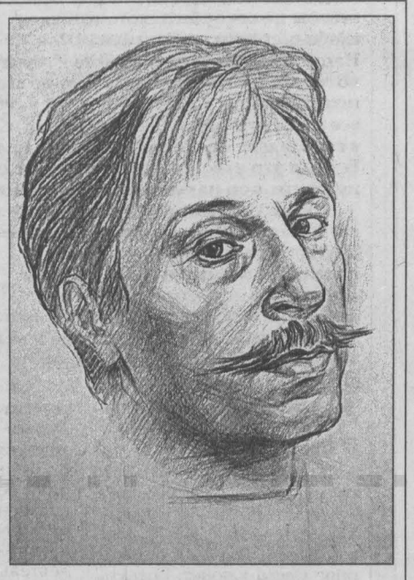

ОБ АВТОРЕ:

Цыганков Александр Константинович, поэт и художник.

Родился 12 августа 1959 года в Комсомольске-на-Амуре. Жил в Кемерове, с 1992 года живёт в Томске.

Автор книг: «Лестница» (Кемерово, 1991), «Тростниковая флейта» (Томск, 1995, 2005), «Ветер над берегом» (Томск, 2005). Стихи вошли в антологии и коллективные сборники: «Сибирская поэзия» (Кемерово, 1998), «Собор стихов» (Кемерово, 2005)», «Антология ежегодника «Побережье». Стихи и проза. 1992-2006» (Филадельфия).

Публикации в периодических изданиях: «Огни Кузбасса» (Кемерово), «Сибирские Афины», «Каменный мост», «Начало века» (Томск), «Юность» (Москва), «Встречи» (США), «Побережье» (США), «Edita» (Германия), «День и ночь» (Красноярск).

Провёл персональные выставки живописи и графики: «Исток» (Кемерово, 1989), «Второе небо» (Кемерово, 1991), «Горная тропа» (Томск, 1997), «Начало города – есть Храм» (Томск, 2007), «Февраль» (Томск, 2008).

Участвует в коллективных: в 2006 – ретроспективная городская выставка «Автопортрет и портрет художника», в 2007 – третье триеннале «Рисунок России», в 2008 – XXXIV областная художественная выставка (Томск).

Лауреат литературной премии имени Олега Алексеевича Афанасьева (Томск, 2006). Лауреат литературной премии журнала «Юность» (Москва, 2006).

Александр ЦЫГАНКОВ.

Неправда, что проходит мимо жизни Поэт, что говорит о чём-то высшем

ВОСХОД

Ниже уровня звёзд
ничто не достойно внимания.
Андре Бретон

Послушайте, какая высота!
Как шмель, жужжащий в колоколе слова,
Где утро на холодном берегу
Примеривало длинные одежды.

Слезинка, словно мамонт, по щеке
Текла себе тысячелетним руслом,
И бледный ангел лезвием кромсал
Страницы бирюзового тумана.

А между тем, расслаивая плоть,
Над изголовьем Эос восходила,
И запад Афродиту целовал,
Сжигая тень невидимой туники.

7.1989

ПАССАЖ С ГЕРОЕМ

Ясон, зови своих гребцов, не нам
Скорбеть о бренной славе мореходов.
Не боги внемлют нам, а мы богам.
Пусть век не тот, и нет уж тех народов -
Вперёд, Ясон, к высоким берегам!

Не ради славы, девы и руна
Какого-то колхидского барана
Влечёт нас непонятная страна
И манит из лилового тумана
Никем не покорённая Луна.

Пусть этот круг не впишется в квадрат,
И не охватишь обручем два века,
Вперёд, Ясон, векам наперехват.
А время – не предел для человека,
И смертный перед ним не виноват.

Здесь все, Ясон, давно с ума сошли.
Один учёный варвар или викинг
Гонял в Эгейском море корабли –
Такой был шум: и диспуты, и брифинг...
Но он уже забыт и на мели.

Маршрут Арго, увы, неповторим.
Я не о том, я о другом походе.
Погибли Троя, Греция и Рим,
И будущее солнце на заходе,
Но горизонт всегда необозрим.

Пусть время перепишет сей рассказ
И разъяснит загадки Одиссея,
Достигнем и Колхиды... Но Кавказ
Давно похож на печень Прометея:
Поможет ли Медея в этот раз?

И мне, Ясон, уже не до руна.
И золота там нет, лишь кровь титана
Впитала опалённая страна,
Но бронзовую статую тирана
Ещё ночами золотит луна.

Ты помнишь, как один великий грек
Сжёг чей-то флот у стен родного града.
Был очень умным этот имярек:
Распад – есть отражение распада,
И в зеркале сгорает человек.

Но это так... Да и к чему пример?
Вода всегда предполагает рифы.
А в той стране не нужен волномер.
Там царские, Ясон, но всё же скифы,
Каких ещё не описал Гомер.

И эту пропасть будет лучше нам
Преодолеть не морем, а над морем.
Доверим полированным щитам –
И донное свечение утроим,
Пустив живое солнце по волнам!

11.1989

В СИБИРИ СНЕГ

В Сибири снег от неба до порога
И вечера длинней, чем Енисей.
Здесь нечего и вымолить у Бога.
И горизонт, как будто Колизей,
Зияет многоглазою стеною.

И, арки высекая изо льда,
Как в пропасти, шумит над головою
Сибирская упрямая вода.
Согреешь крылья, выпорхнешь на волю,
Но пустота, как трещина, вокруг –
Бульдозером по замкнутому полю
Вычерчивает чёрный полукруг.
Но может быть, удачливей пространство
Ничем не ограниченных легенд?
К чему такое южное жеманство:
Здесь ландия – вернее – СУПЕРЛЕНД!

Но плоскость в перевернутом сосуде
И с трех сторон, должно быть, не видна.
Трёхмерные беседы о погоде –
Условная, но страшная война.
И лучший выход из любых условий
Предполагает временный уход,
Раз между всех прослоек и сословий
Есть общий, неделимый кислород.

Среди многоступенчатого неба
Есть неопределённая среда,
И ликами Бориса или Глеба
В пространстве зашифрована вода.
Но не избыть закупоренный воздух
Из раструбов закинутых рогов,
И целятся рождественские звёзды
В заржавленный терновник городов.

И этот снег, высокий, словно ода,
На сотни лет уже необратим.
С природою рифмуется свобода,
И Колизей всё там же, где и Рим.
И в белозубом падающем хрусте
Таёжных, мировых и прочих рек
Есть что-то из легенд о Заратустре,
Струящихся на плечи через век.

А пустота выкручивает запах
Огромных, чёрно-бурых, вековых
Зверей державных с кольцами на лапах
И с розами на ранах ножевых.
И может быть, в прокуренном вагоне
И я созрел, высвистывая гимн,
Раз машет мне рукою на перроне
Доброжелатель или аноним.

«Смотрите, он переступил пределы,
Закованные льдами на века!»
И шёпотом добавил: «Кости целы,
А прочее долепят облака».
Но остролистый уличный терновник
Не выдержал и выдохнул слова...
И стелется на белый подоконник
Ещё не пожелтевшая листва,

А снег идет, из арок или окон,
Летит и льётся, падает на дно.
И парки из распущенных волокон
Плетут очередное полотно.
И пустота над выбеленным садом
Пускается в разлёт или разбег,
Как будто бы под этим снегопадом
Закопаны слова: «В Сибири снег»...

2.1990

Читайте стр. III

История

От «КРУГА ЧТЕНИЯ».

Ниже следует с виду сугубо учёная статья новосибирского историка Анны Алексеевны Люцидарской. Но по сути она жутко интересна. Ибо всякому обывателю этой жизни безотчётно интересней не столько исторический взгляд на политику, не список дат и сражений, сколько факты материальной жизни предков. Почему нынче столь популярными становятся имитации разных исторических действ. Или жизнь в условиях исторического времени: в доме, стилизованном под прошловековую постройку, в прабабушкиной одежде, с традиционными (нередко забытыми или невозможными ныне) блюдами на столе.

Должно быть, про такой интерес лучше всех сообразил родоначальник истории Геродот, не брезговавший описаниями бытовых пристрастий иных народов. А у нас – своё. Итак, что ели-пили наши предки в восемнадцатом веке...

Анна ЛЮЦИДАРСКАЯ.

Меню первых сибирских колонистов

Система питания является важнейшей составляющей в культуре жизнеобеспечения народа. Она складывается в зависимости от природных условий обитания этноса, развития хозяйственной деятельности и отдельных отраслей перерабатывающего производства. Сибирь периода ее интенсивной колонизации располагала богатейшими условиями для создания потребительской базы. Первопоселенцы, составляющие в основном гарнизоны служилого населения, остро ощущали нехватку зерновых запасов, что повлекло достаточно быстрое освоение сельскохозяйственных площадей сначала вблизи военно-административных центров, а затем и в отдаленных от городов, но пригодных для земледелия местах. Правительственная политика всячески поощряла сибирское хлебопашество, и уже к середине XVII столетия Сибирь не зависела от привозного хлеба. Поддерживаемое государством крестьянство на первых порах не производило достаточное количество товарного хлеба, поэтому в городах с благоприятными климатическими условиями, таких как Тюмень, Тобольск, Томск и другие, горожане с успехом разрабатывали выделенные им земли под пашни. А со временем расширяли свои угодья путем приобретения тем или иным способом дополнительных площадей (пожалованья, купля, аренда, заклад и т.п.).

Значимыми зерновыми культурами для сибирских колонистов являлись рожь, овес, пшеница, ячмень. Ржаной хлеб и продукты их ржи являлись основным видом питания. По будням ели хлеб из ржаной муки, к которой иногда добавляли ячмень. Ржаной хлеб обходился дешевле пшеничного и к тому же считался более питательным.

(Окончание на стр. IV).

ПУБЛИЦИСТИКА

Pro et contra

Самые сложные загадки – это те, которые самые простые, настолько простые и очевидные, что их никто и не разгадывает. Вот, например, что такое – нация и всё от этого понятия производное? Зачем, для какой цели на земле существует такое множество наций? Что, одних русских, скажем, недостало бы? Или китайцев? Арабов (чтобы не оскорбить кого-нибудь глобалистским невниманием)? Национальное самосознание – термин, который, к сожалению, далеко не всегда использовался корректно – таит в себе все же нечто такое, без чего народ и в самом деле не собрать в единое целое. Есть ли это чувство у нас – тех, кого с недавних пор называют «россиянами»?

В поисках разгадки я в таких случаях спускаюсь мыслью в нижние ярусы бытия, ищу аналогии и параллели в животном, чаще даже в растительном мире. Здесь тоже великое множество «наций», вариантов одного и того же вида. Они, как и мы, человеки, отличаются друг от друга рядом признаков – цветом, формой, характером звуковых сигналов, но все они теснейшим образом взаимодействуют с непохожими на себя. Это гениально разгадано и описано Дарвиным. Долгое время идеи дарвинизма, его модель эволюции всего живого господствовали и в применении к человеку и человечеству. Потом это направление иссякло, а в нашей стране так и просто выкорчевано как вульгарное (в отличие от марксистско-ленинского учения). Но вот наступает время, когда от одного только непочтительного слова представителя одной нации воспламеняются и готовы воевать с обидчиками до полного истребления. Не пора ли вернуться к загадке феномена нации? И, прежде всего, начать с честного и непредвзятого осознания самих себя. Англичане практичны, немцы дисциплинированны, шведы сдержанны. Мы – какие? Каковы мы, русские, в самоощущении и в представлении других?

Геннадий МИТЯКИН.

Я, русский патриот

Василий ПОПОК

Разброс в умах и территориях

Говорят, у нас низкая способность к мобилизации в ответственных ситуациях. Мобилизуемся, когда, как говорится, жареный петух в оное место клюнет. Воевать например, мы начинаем, когда нас чуть ли не к Уралу прижимают. Целину поднимаем, когда голод на пороге.

Причин этому много. Прежде всего – наша территориальная необъятность. Нам друг до друга докричаться сложно. Конечно, теперь, когда мы пользуемся самыми современными средствами связи, массовой информации, транспорта, ситуация существенно поправилась. Но так ведь не всегда было. Даже на моей памяти, чтобы поговорить по телефону, нужно было покрутить рукоятку на аппарате, услышать голос «барышни» и попросить ее сделать нужное тебе соединение. Почта шла неделями, а до Владивостока добиралась полмесяца. В этом отношении страны с компактной территорией имели перед нами явное преимущество и сплотились, осознали себя как единая нация раньше нас. К тому же это были по преимуществу мононациональные государства. Мы ведь не станем отрицать, что Россия, потом СССР – государства имперского типа, с множеством наций и народностей, это тоже затрудняет процесс консолидации. Еще одна причина тому, что мы «медленно запрягаем», – наш традиционный разброс в умонастроениях.

Мы решительно неспособны разом объединиться вокруг какой бы то ни было идеи. Мы и сформулировать-то ее сообща обычно не можем, взять ту же национальную идею. Впрочем, этот аспект проблемы настолько важен, что ниже мы поговорим о нем особо.

Судьба и мотивация

Мы ленивы и нелюбопытны, как сказал один великий русский человек с большой толикой эфиопских генов в крови. Спорить с этим человеком – себе дороже, но я все же соглашусь с ним лишь наполовину. Что ленивы – так это как Бог свят, а вот чтобы нелюбопытны... Любопытство-то и является одним из «основных инстинктов» лодыря, на большее у него нет сил. Что же касается лени вообще, то она свойственна всем. Праздность, стремление к нирване – в природе homo sapiens, человек подсознательно стремится достичь состояния, положения дел, при котором не нужно предпринимать больших физических и нервных затрат.

У русских вот как вышло. У нас на протяжении всей нашей истории не было особых побудительных мотивов для активной деятельности (имею в виду, главным образом, деятельность хозяйственную). Практически до XVI века мы были под Ордой, какая уж тут «личная заинтересованность»? Потом долго приходили в себя и с капитализмом, требующим от человека огромной личной энергии и предприимчивости, отстали от Запада лет на двести. Затем советская идеология вместо декларируемого массового трудового героизма развила в народе массовое иждивенчество.

Способность нации к высокой деятельной активности вряд ли в решающей степени зависит от генной структуры. Тут все-таки обстоятельства, условия жизни, судьба народа играют решающую роль. Взять тех же евреев. В сравнении с русскими они исторически мотивированы к предпринимательской деятельности куда сильнее. Точно такой же репутацией они пользуются и на Украине, в Белоруссии, Молдавии, Польше... А вот в США, Канаде, Великобритании, Франции, Швеции – нет. В этих странах, прошедших все стадии и перипетии рыночной экономики, воспиталось энергичное, деятельное население, которое умеет соперничать с конкурентами любой национальности. «А Германия? – возразите вы. – Не хилая ведь нация, а вон как евреев гнобили под тем предлогом, что те не давали развернуться предпринимательской жилке немцев!» Так это, уважаемые, особый случай. То было в гитлеровской Германии, и было выплеском параноидальной теории расового превосходства.

От веры к революции

Тут еще я должен очень осторожно коснуться деликатного вопроса выбора нами, русскими, религии. Ведь Владимир Красное Солнышко именно выбирал для Киевской Руси наиболее подходящую для нее религию. В том, что она будет христианской, – тут вопрос почти не стоял, но и в христианстве есть различные, скажем так, толки. Владимир остановился на византийском варианте, в котором доминируют идеи созерцательности, непротивления злу, очистительности страдания.

Самым почитаемым для нас святым стал отнюдь не энергичный Георгий Победоносец, а Николай Чудотворец, он же Никола Угодник. Это нам близко, это по душе. Что до западных народов, то многие избрали более деятельные варианты христианства, в которых высоко ценится способность человека действовать и добиваться успеха уже в земной жизни, а не обретать рай только смирением и мученичеством. «А как же Великий Октябрь? – возразят мне оппоненты известного склада.- Разве ленивая и покорная нация сумела бы подняться на первую в мире социалистическую революцию?» Возразить могу, убедить вряд ли. Во-первых, никакой такой народ на революцию не поднимался. Это было делом группы людей (между прочим, в большинстве своем нерусских по национальности), которые умело воспользовались сложившимися, благоприятными для захвата власти обстоятельствами. А народ? Тут много причин, почему народ пошел за большевиками. Среди прочих дерзну назвать такую. Уж больно вожди мирового пролетариата, Маркс и Энгельс, из-за своих библейских бород смахивали на апостолов, да и проповедовали они крестьянскую мечту: сделать жизнь справедливой, чтобы всем всего было поровну. Снял крестьянин икону Николы Угодника, повесил на ее место портрет Карла Маркса и не заметил, как сделался большевиком. Неизвестно еще, случилась бы в России революция, если бы «основоположники» не были в бороде...

Меж частями света

И все же, все же, все же... Откуда эти неутихающие разговоры о загадочной русской душе? Отчего, например, у западной интеллигенции такая любовь и доверие к Достоевскому как выразителю этой самой загадочности? Да потому, что Федор Михайлович докопался до глубин человеческой души вообще, а не только души российской. Да и только ли Достоевский? А Гоголь? Толстой? Чехов? Потому и любят их на Западе, что находят в их произведениях свои собственные, общечеловеческие глубины. Западному человеку, для которого XIX век был периодом активного освоения новых, послефеодальных условий жизни, недосуг было копаться в тайниках души. Это ведь аксиома: в эпоху накопления музы смолкают. Но вот накопили, приспособились, расселись, как говорится, по местам – и нате вам, свои собственные душеведы являются: Кафка, Дюрренматт, Камю, Маркес, и уже впору говорить о загадочной австрийской, швейцарской, французской душе... Э-э-э, нет, место пророка занято – Достоевский!

Нет, ничем мы особо не отличаемся от всего рода людского, просто обстоятельства судьбы – необъятность территории, климат, история – привели нас в конечном счете к отставанию – решительно во всем- от наших западных соседей, которые развивались в более благоприятных условиях. А причину, беду нашу, поименовали так: «евразийство». Термин настолько расхож, что им пользуются как таблеткой от головной боли: чуть что у нас не клеится, в чем не можем разобраться – так мы же евразийцы!

Тут поневоле вспомнишь анекдот о лекторе, который вдохновенно уверял аудиторию в том, что мы уже одной ногой в коммунизме стоим. «А другой?» – спросили из зала. – «Другой еще нет» – «Ну, и долго мы так нараскоряку стоять будем?»

Повторюсь. Чуть что не получается у нас, ну, утерли нам нос американцы, немцы, японцы – ответ на все готов заранее: «Мы так не можем, ведь мы евразийцы». И это оправдание произносилось не только на уровне государственных деятелей, профессиональных полемистов, ученых. Вон и Александр Блок, человек с немецкими корнями в роду, образованный почище иного европейца – и тот туда же: «...да, азиаты мы...» И далее – про степную кобылицу, что несется вскачь. Добавим и мы про лошадь. Животное это вообще-то куда с большим основанием претендует на главное место в российском гербе, нежели кавказская птица орел. Апофеоз нашего громоподобия – тоже лошадь, целых три даже, это – гоголевская птица-тройка, несущаяся, правда, неведомо куда, так что немного даже и не по себе, страшновато. Сам-то Гоголь, правда, знал, куда несемся, перекиньте несколько страниц бессмертной поэмы – и вы увидите нашу птицу-тройку завязшей в грязи проселочной российской дороги, с отвалившимся колесом... Нет, не по Уралу у нас разделяются Европа с Азией.

Откуда он – российский гений

Сопоставляю я все это, пытаюсь свести к одному, так сказать, знаменателю – и не получается. Мы – родина действительно великой культуры, давшая миру Пушкина и Гоголя, Чайковского и Рахманинова, Менделеева и Врубеля; эти и десятки других блистательных имен определяют для европейца самую суть понятия «Россия».

Но скажите, Бога ради, что азиатского в творениях этих великанов мировой культуры? Что взял у китайцев или японцев Пушкин? Вы слышите монгольские мотивы в творчестве Чайковского? И следа малого нет. И вы не найдете его в самых блистательных проявлениях российского гения. Он вырос, вскормился от европейских корней, от дошедших до России светлых озарений эпохи Возрождения, от гордых идей Просвещения, открывших новую эпоху в жизни западной цивилизации.

Пушкин, солнце русской поэзии, – он же европеец до кончиков вычищенных щеточкой ногтей, он был бы просто невозможен без Вольтера, Руссо, Дидро, Байрона, Гёте, также как Чайковский – без великих музыкантов Италии, Франции, Австрии, Германии.

Русская культура и создана-то мучениками, заложниками азиатства, укоренившегося в быту, в способе управления государством, в среде невежественных, по сути, «хозяев» российской жизни. Именно от столкновения с этой средой страдали Чацкий и Онегин, Печорин и Рудин, герои Горького и Короленко, Булгакова и Пастернака.

Я говорю общепризнанные вещи? А это до той точки, когда перечень литературных героев, известных по школьным учебникам, заканчивается. Потому что далее наступает как бы новая история, где все уже выглядит совсем по-другому.

Да ничего не изменилось, уверяю вас, противостояние Востока и Запада на территории современной России продолжается! Съездите на парутройку дней в недалекий райцентр, потолкайтесь там в «присутственных местах», сиречь в офисах управлений и департаментов или как их там, – у вас будет полное ощущение, что вы перечли в очередной раз гоголевского «Ревизора». Сдвигов в сторону прогресса – никаких, об этом свидетельствует и жгучая актуальность реплик грибоедовских и гоголевских героев, знаменитых афоризмов, вроде бы адресованных царизму, но почему-то так убийственно-правдивых и знакомых?

«В России две напасти: внизу – власть тьмы, вверху – тьма власти». Достаточно? Впрочем, еще про власть немного. Скажите, почему это у нас среди руководителей всевозможных органов государственной службы, в армии, милиции так много... как бы это поделикатнее сказать... дородных людей? Живот колесом, руки к бокам не прилегают, подбородков – минимум три. Не следят за собой? А зачем следить? Это – азиатская традиция, полнота Востоком почитаема. Будучи во Вьетнаме, я сам видел, как тамошняя ребятня, худая до прозрачности, подбегает к упитанному туристу, быстро-быстро касается его пальцем и убегает. Говорят, такое прикосновение приносит удачу, счастье.

Понять их нетрудно, особенно учитывая, что и божества у азиатских народов – отнюдь не худенькие...

Уйдя от «добрых» парадоксов

И вот в исторической позе «нараскоряку» над Россией звучат гордые слова: «Мы видим свет. Мы нашли национальную идею!» Ну, наконец-то!

Национальная идея состоит, как я понимаю, в том, чтобы Россию признали великой державой и впредь чтобы другие народы и государства уступали ей дорогу. Честное слово, у меня нет и в мыслях ерничать по поводу такой серьезной вещи, как престиж моей Родины. Но кажется мне, что величия добиваются не давлением, не дипломатическими увертками, не лукавыми союзами, а неустанной работой в своем доме. Что до России, то нужно в первую очередь повысить уровень жизни каждого, структурировать экономику, написать новые, честные учебники по истории... А сделаем это - тогда и без нажима признают нас великими. Как сказано, придут и сами дадут.

А так – что выходит? Мы хотим стать великой державой и извещаем об этом весь российский народ. И как же народ реагирует? Одни тут же начинают прикидывать, какие бы это акции и мероприятия произвести, чтобы была видимость деятельности в этом направлении. Другие по привычке сомневаются. Третьи просто досадливо машут рукой – отвяжитесь, некогда, товар залеживается. Четвертые, дети окраин, напяливают на себя майки с надписью вроде «Россия uber alles!» и идут убивать окружающих – тех, кто нерусский. И Запад смотрит на все это с уже привычным ему за пятьсот лет страхом и недоверием.

Все-таки советникам президента, людям, формирующим большую российскую политику, нужно постоянно держать в уме парадоксы добрых намерений. Тем более, что они давным-давно известны, не раз обсуждались умнейшими людьми России и чеканились для потомков в совершенных формулировках. Напомним хотя бы пару из них.

У Салтыкова-Щедрина, Михаила Евграфовича, язвы и провидца: «Человек и без того уже наклонен воспитывать в себе чувство национальности более, нежели всякое другое, следовательно, разжигать в нем это чувство выше той меры, которую он признает добровольно, будучи представлен самому себе, значит уже действовать не на патриотизм его, а на темное чувство исключительности и особничества».

И у Чаадаева, Петра Андреевича, умницы и отшельника: «Я не научился любить свою родину с закрытыми глазами, с преклоненной головой, с запертыми устами. Я нахожу, что человек может быть полезен своей стране только в том случае, если ясно видит ее... Я полагаю, что мы пришли после других для того, чтобы делать лучше их, чтобы не впадать в их ошибки, в их заблуждения и суеверия».

Последняя фраза, мне кажется, и должна стать нашей национальной идеей.

Прочтя рассуждения коллеги, было решил пригласить в помощь какого-нибудь просвещённого человека, чтобы он аргументированно переспорил Геннадия Михайловича. Потом подумал: неверно эдак будет. Несправедливо. Вроде как позвать старшего брата, чтобы расправился с обидчиком. Нет уж, сам. Как могу.

Митякин, как я, журналист-«восьмидесятник». Разве постарше и поумнее. Что не помешало ему, как и мне, заболеть на исходе тех «восьмидесятых» «правой», или, по-другому, «либеральной» идеей. Со временем, с ходом проведения той идеи в жизнь в России 1990-х годов моя болезнь прошла. Коллега, вижу, стал хроником.

Ежели одним словом изобразить моральные заповеди «либерализма», это будет слово «покаяние». Нам, постсоветским людям, надо покаяться. За всё. За Россию, начиная с истоков – Киевской Руси, за её нескончаемые княжеские дрязги. За Российскую империю, вроде как самую нехорошую из всех империй. За Советский Союз, «подмявший» под себя полмира, – тем более. За образ русского человека – сиволапого пьяницу в лаптях и шапке-ушанке, но с баллистической ракетой наголо. Ну и за то, что нынешняя Россия хочет избавиться от навязываемых ей «комплексов неполноценности», а это с точки зрения «либерала» неправильно.

Лично я не вижу в нашей истории ничего такого, отчего стоит посыпать голову пеплом. Истории всех наций во все века изобиловали насилием и подлостью. Но что-то нет испанцев, комплексующих по поводу Кортеса и Писарро. Спокойны японцы, на протяжении многих веков пускавшие кровь Юго-Восточной Азии. Американцы гордятся всем, что с ними происходило, даже «куклукс-кланом». Французы (бургундцы) не переживают, что продали Орлеанскую девственницу англичанам, а тем по фигу, что её сожгли.

Интересно, что мой визави вспомнил Дарвина и так называемый «социальный дарвинизм». Простой и всеобъемлющий ответ на все простые вопросы: в природе господствует естественный отбор, выживает сильнейший. В экономике, значит, то же самое. И в глобальном взаимодействии наций.

Глава одной такой нации, гарантировавшей себе выживание, я о баронессе Маргарет Тэтчер, некогда «пожалела» Россию. Мол, будущее её темно. Ей никогда недостанет ресурсов на жизненные стандарты среднестатистического британца. Вымирание России – глобальная неизбежность. Пусть их останется, говорила Тэтчер о русских, миллионов пятнадцать, больше и не надо для обслуживания газовой трубы, идущей в Европу.

Действительно, в стране, почва которой, даже в европейской части, зимой промерзает на полтора-два метра, жить труднее, чем в Британии, омываемой тёплым Гольфстримом. Некогда Элизе Реклю провёл изобару относительного климатического комфорта в Европе – он соединил одной линией местности, где среднегодовая температура превышает плюс один градус по Цельсию. Ни клочка сегодняшней России в изобару географа не влезло.

По тёплую сторону изобары – процветающая Европа. По другую – Россия.

Что ж, мы, по-видимому, никогда не станем нацией богатых. Таких, как британцы. Слишком много ресурсов тратится на насущное. Масса энергии уходит только на отопление жилищ. Наши дороги никогда не станут такими, как в Германии, – температурные перепады, тридцать градусов летом, тридцать зимой, ломающие даже гранит, быстро выводят асфальтовые покрытия из строя. Наше земледелие, находящееся в зоне риска (разве что Черноземье – исключение), обречено быть неэффективным, особенно если сравнивать со штатом Айова. Сибирская нефть навсегда останется дороже себестоимостью, чем арабская или техасская.

Но мы всё равно живём и собираемся жить дальше. По каким же правилам нам жить? Митякин уверен: правила универсальны и эти правила апробированы на Западе – всей его историей, экономической, политической, культурной.

Апробированы ли? Универсальны ли? Для меня это вопрос. Но прежде чем продолжить, ещё раз поглядим, кому, каким нациям современные «дарвинисты» гарантируют место под солнцем? Кому достанет ресурсов для проживания по стандартам Великой Британии? Где должна пройти итоговая «изобара благополучия»?

Напомню идеи так называемого Римского клуба. Его пророки в начале 1970-х годов рассуждали о природе будущих международных кризисов. Главную их причину они видели в скором исчерпании жизненно важных ресурсов. Было проведено, в частности, компьютерное моделирование мировой продовольственной проблемы. Результат моделирования: к 2010 году масштабы голода на Земле увеличатся втрое.

Провидцы не ошиблись – уже в 2008 году продовольствие дорожает, такова, вот и министр российских финансов Кудрин говорит, общая тенденция, большинству народов мира хлеб всё более не по карману.

Римским клубом был введён в обиход термин «золотой миллиард» – в него вошло население Западной Европы и Северной Америки (не всей, только до мексиканской границы). С точки зрения «золотого миллиарда» надо принимать меры, чтобы обеспечить свои «жизненно важные интересы». Это заявка на новый мировой порядок, в котором России, Азии в целом, Латинской Америке, Африке, где сосредоточены основные запасы природного сырья, суждено поражение как нациям.

Гитлер с его расовой теорией, ответвившейся от «социального дарвинизма», щенок рядом с практиками «золотого миллиарда». Военная мощь нацистской Германии в сравнении с потенциалом современных борцов за «жизненно важные интересы» (включая сюда не только милитаризацию космоса, но и изощрённые системы психологического и пропагандистского воздействия, способные из ничего создать «цветную» революцию) просто лук и стрелы в тонких детских ручках.

Как же не высекаться искрам в межнациональном и межцивилизационном общении, когда предельно ясно, кто претендует на роль хозяина, а кому готовится участь раба.

Далее о русской лени. Владимир-Первокреститель, пишет визави, выбрал византийскую модель веры, склонную к созерцательности, непротивлению злу, очистительности страдания, а надо было де избрать «более деятельные варианты христианства».

Что такое эти «деятельные варианты»? Полистаем учебник истории. Всё равно чей, хоть советский, хоть немецкий – концепция европейской истории устоялась.

«Деятельный» католицизм половину тысячелетия проявлял себя крестовыми походами и инквизицией. Пытки, публичные казни, в том числе сожжение «нечистой силы» на кострах. Каков, к слову, контраст с «византийской» Россией, где гоголевская Солоха явно ведьма, а Пацюк ведьмак, но ровно ничего из этого не следует. Пришла Реформация, и европейские религиозные междоусобицы разгорелись со страшной силой. Теперь стали губить не сарацин, а друг друга: немцы – немцев, французы – французов и т.д. Формально лютеране или кальвинисты были за «свободу совести». Но попробуй не согласиться с Лютером! Миллионы, десятки миллионов жертв – это Европа Реформации.

В забубённой её истории Варфоломеевская ночь лишь малый эпизод. Но в протяжение только её одной, и только

Коллаж Валерия Илиндеева.

в Париже, было вырезано, по разным подсчётам, от двух до десяти тысяч гугенотов. Больше, чем за всё своё многолетнее правление ухитрился казнить русский царь Иван Васильевич, прозванный Грозным за легендарную (по русским меркам) кровожадность.

Крестовые походы и религиозные войны перемежались колониальными экспедициями, и всё это замечательно совпало с эпохами Возрождения и Просвещения, которые, понятное дело, следует любить, ведь мы же европейцы, хотя и русские, то есть неполноценные, не дотягивающие до стандартов ЕЭС.

Но за что любить колонизаторов? Через несколько десятилетий после Колумба были полностью «очищены» от коренного населения острова Вест-Индии. Конкистадоры всех мастей, испанцы и португальцы, голландцы и французы, британцы и немцы на всём пространстве подлунного мира несколько столетий вели большое капиталистическое соревнование, кто больше истребит нехристианского народу: отстреляет, зарежет, перевешает, утопит, сожжёт. Или, как минимум, сгонит с родовых земель.

Южную Америку поделили между Испанией и Португалией. И разорили на века. Колонизация Северной Америки или Австралии, череда преступлений. Местные племена не приветствовали колонистов, исповедовавших весьма «деятельную» веру, позволявшую им силой или хитростью приобретать земли, скот, охотничьи угодья. В ответ – пули. Ружья и пушки пришлых палили по аборигенам без перерывов более двух столетий. В конечном итоге местных истребили. Как бизонов. Гигантскую по тем временам человеческую популяцию коренных североамериканцев к девятнадцатому веку уменьшили ровно вдесятеро – с пятидесяти миллионов до пяти. Остаткам аборигенных племён, загнанных в гигантские концлагеря резерваций, гражданство США было даровано только в 1920-е годы. И это ещё ничего, потому что австралийцы (подстрадавшие не менее и изгнанные в пустыни) стали гражданами своей страны лишь в 1960-е годы.

Помнится, что для работы на себя новоиспечённые американцы стали ввозить из Африки чёрных рабов. Первый «живой товар» прибыл уже в шестнадцатом веке. Возили триста лет. На сто лет дольше, чем продолжалось крепостное право в России.

На исходе двадцатого века, когда активный расизм стал политически невыгоден, противоречия между чёрными и белыми стыдливо назвали «расовыми предрассудками». Но в связи с этим напомните-ка мне, в каком году убили чернокожего проповедника Мартина Лютера Кинга? Борца за права афроамериканцев? Всего лишь в 1968 году. Секунду назад по историческим меркам. В стране, образцовой по части либерализма и демократии.

Кинг был баптистом. Баптизм – вполне «деятельная» модель христианства. Но его убийца, наверное, принадлежал к какой-то ещё более шустрой модели.

Так они жили и развивались. Им каяться не за что. Они, столетиями пьющие кровь из иноверцев, – символ экономического процветания, оплот всяческих свобод. И гуманизма. А мы, полагает Митякин, катастрофически, на двести лет отстали от Запада. Во всём. От уровня жизни до уровня морали.

Но вот в начале 1990-х капитализм вернулся в Россию. И разгорелась борьба за собственность в лучших традициях «первоначального накопления». Начались «экономические войны», то есть стрельба и поножовщина. В течение нескольких лет, при Ельцине, «социальные дарвинисты» отстреляли 800 тысяч конкурентов. Это данные МВД России.

В сталинскую эпоху, от упоминания о которой начинают дрожать «либеральные» голоса, к смерти было приговорено тоже около 800 тысяч инакомыслящих. Данные из ныне открытых архивов НКВД.

И это без комментариев.

Геннадий Митякин говорит, что «цивилизованный мир» боялся нас пятьсот лет и намерен бояться дальше – из-за российской-де мании величия. Но за последние пятьсот лет на Россию нападали шведы, поляки, немцы, французы, британцы. Некоторые неоднократно. И все с союзниками – итальянцами, румынами, мадьярами, турками, словаками, чёрте с кем. Наполеон привёл к Москве «двунадесять языков». Гитлеровская банда тоже была многонациональной. Вдобавок вся Европа работала на фашистов.

Да, Российская империя боролась за выживание. Стремилась к морям. Завоевала Крым и Кавказ. И Среднюю Азию покорила. И Сибирь. Но не стала державой колонизаторов. Соглашусь, что Советский Союз зорко следил за порядком в странах-сателлитах. Рейды наших войск в Венгрию 1956 года, в Чехословакию 1968-го тому свидетельства. Однако его наследница Россия легко согласилась с суверенами «новой волны».

В то же время «цивилизаторы» все столетия своего существования грубо подавляли, например, Латинскую Америку – «задний двор» США. А как Штаты отодвинули границу с Мексикой – это ж образцово «миссионерский» сюжет. А пылающая Африка? Апартеид в ЮАР – феодализм двадцатого века. Азия, опиумные войны англичан. Или, к примеру, кровопускания в Индокитае. Вскормленный американскими спецслужбами «марксист» Пол Пот. Из того же гнезда Усама бен Ладен – оживший «голем» ЦРУ. Афганистан, ставший после входа туда США и НАТО мировым центром производства героина. Бомбёжка Югославии. Так и не найденное оружие массового поражения в Ираке. Немотивированное давление на соседний Иран. Наглое расширение НАТО на восток. «Цветные революции», эпидемией прокатившиеся по бывшему «соцлагерю» и СССР. И т.п.

«Либералы», на мой взгляд, упорно повторяют неправду о России. Так упорно, что сами в неё уже поверили. Вот один из тезисов Митякина: «У нас на протяжении всей нашей истории не было особых побудительных мотивов для активной деятельности». Как это «не было»? Разве на заре Российской империи Орда была нашим благодетелем и снабжала всем необходимым? Разве хлеб мы не сеяли, скотину не держали, дрова на зиму не пилили, города и деревни не строили?

Нам надо их бояться, а не им нас.

Разумеется, становление Российской империи шло в борьбе. Прежде всего с разложившимися остатками Золотой Орды, жившими грабежами славянских земель и работорговлей. Это относится к Казанскому и Крымскому ханствам и их союзникам туркам. Литовцы, поляки и шведы отнюдь не прочь были промыслить в славянских пределах. Их тоже остановили. Как и всех остальных, от крестоносных рыцарей Тевтонского ордена до гитлеровцев: «Кто с мечом к нам придёт, от меча и погибнет», – сказал некогда Святой Александр Невский.

Кто его в святые произвёл вслед за Георгием Победоносцем и Николой Угодником? Мы – русские. За доблесть. И за его бессмертный и такой очень русский завет на все времена: «Не в силе Бог, а в Правде».

«Либералы», на мой взгляд, упорно повторяют неправду о России. Так упорно, что сами в неё уже поверили. Вот один из тезисов Митякина: «У нас на протяжении всей нашей истории не было особых побудительных мотивов для активной деятельности». Как это «не было»? Разве на заре Российской империи Орда была нашим благодетелем и снабжала всем необходимым? Разве хлеб мы не сеяли, скотину не держали, дрова на зиму не пилили, города и деревни не строили?

В «полунощные страны», никому из европейцев не нужные, потому что там непроходимые леса, топкие болота, скалистые горы, летом гнус тучей, а зимой трескучие морозы, тоже, значит, не стремились. Кто в таком случае освоил Русский Север? Дошёл Студёным морем до Шпицбергена и Новой Земли? Проник севером за Уральский хребет и основал Мангазею в устье великой, полноводней Рейна, реки Таз, о которой «цивилизованный мир» слыхом не слыхивал? Проплыл великими азиатскими реками? Покорил и исследовал Дальний Восток? Откуда взялись демидовские заводы на Урале и Алтае? Ближе к современности: чья Транссибирская железнодорожная магистраль? Турксиб? БАМ с его пока нереализованным потенциалом? Чей каскад гидростанций на Ангаре? Что за «иждивенцы» разведали и обустроили газовое Заполярье? Или – берём совсем близко – Кузбасс?

Далее несколько деталей, характеризующих русскую экспансию в Сибирь, и наши отличия в той экспансии от европейской в Америку, Северную и Южную, Африку, Азию, Австралию.

Ну-да, в процессе освоения Зауралья были конфликты. В алтайском, к примеру, языке слово «казак» означает одновременно «русский» и «вооружённый человек». Но как бы ни обстояли дела, за века после Ермака-меченосца не было истреблено вкорень ни одной местной, даже самой малочисленной народности.

Ну, конечно, «ясашными» во времена империи стали бывшие недружественные ордынцы. Их обложили неразорительной данью, как когда-то Орда Россию. Однако как жили в пределах империи Чингисхана сто с лишним разных языков, столько осталось и в Российской империи. И в СССР, кстати, стране массовой грамотности, – её получили все бесписьменные народы. А после СССР национальные государственные образования появились даже там, где никогда государственностью не пахло.

Попутный вопрос: почему Золотая Орда – плохо? Созданная гениальным полководцем и государственником, она несколько веков объединяла многие этносы и отличалась (читайте Льва Гумилёва) исключительной терпимостью и великодушием к побеждённым – плати «ясак» и валяй на все четыре стороны. Умение русских правителей не обидеть национальную гордость любого из составлявших (и составляющих) её этносов унаследовано от Орды. И это неплохое наследство, а также прививка от всяческой ксенофобии – я не верю в похабную пропагандистскую страшилку «либералов» про русский фашизм. Фашизм в многонациональной, многорасовой, многоязычной России невозможен, как огурцы на рябине.

Так что никаких сюжетов для Голливуда про «последних из могикан», Сибирь это Россия, а не Америка.

У нас сюжеты кардинально другие. Вот один – о заселении русскими староверами Уймонской долины, что в Горном Алтае, на берегу Верхней Катуни. Тут буду подробен, ибо мне нравится сей сюжет.

Первопоселенцы пришли козьими тропами (потом дороги «обчеством» выломали в скалах) к алтайцам-скотоводам и – в засушливом, малоснежном и морозном высокогорье – занялись земледелием, заняв хозяйственную нишу, не мешавшую аборигенам. Поженились на алтайках. Породнились с язычниками, не оспаривая, впрочем, их право молиться своим собственным богам.

Создали систему орошения: с Теректинского хребта, пересекая долину, течёт множество ручьёв и малых рек, но ни одна не достигает Катуни: так что воду привели на зерновые поля хитрыми ирригационными путями из искусно слаженных водохранилищ – где каналами, где по деревянным желобам. Вывели свой собственный холодоустойчивый сорт пшеницы. Садили завезённую из «Расеи» картошку (ласково называя её «яблочкой»). Практически освоили почвозащитное земледелие – плодородный слой тут не более десяти сантиметров, надо беречь. Положили начало мараловодству. Пчельники завели. Кедровое масло били. Заготавливали дары леса – ягоды, грибы. Рыбу ловили. Овладели искусством траволечения. Природу не губили, жили с ней в гармонии. Само собой, не курили, а пили только медовухи и травянки по большим праздникам.

Учили детей грамоте и счёту, законо- и старопослушанию, а также истории Отечества и Церкви. Создали самоуправление. Избираемый староста общины (да, бородатый, как Маркс, все староверы носят бороды) был одновременно проповедником. Поддерживали связи с миром, прежде всего с единоверцами. Служили в армии, и в царской, и в советской, – старая вера, хоть и старая, обязывает защищать Родину.

Брезговали барышничеством, считая спекулятивную надбавку грехом (известно, Христос изгнал торгующих из храма). Однако в натуральном хозяйстве не замыкались. К примеру, маральи панты, по общинному приговору, продавали китайским (и не только китайским) купцам – общине нужны были соль, порох, металлы. Позже стали обзаводиться машинами. В 1920-е годы (свидетель – Николай Рерих) в общине были молотилки, косилки, другая сельхозтехника.

Но всё ж таки жили исключительно своим трудом, батраков не заводили. Разве что алтайцев нанимали в «помочь» на период сенокоса – всё равно аборигены сено не готовили, их скот по обычаю «тебеневал», круглый год кормился в степи из-под ноги.

Бедных в Уймонской долине не было. Томский географ Василий Сапожников в начале прошлого века начинал свои исследовательские походы из русско-алтайского села Катанды и не заботился о судьбе экспедиций – всё можно было получить на месте, от припасов и лошадей до толковых проводников. Николай Рерих, поживший в Верхнем Уймоне несколько месяцев на исходе 1920-х годов, подивившись, вздохнул: «Звенигород!». Тут он хотел построить город будущей гармонии. Жаль, не получилось.

Наконец, главное про уймонцев. Земли и угодья ни за кем не были закреплены персонально. Земля – Божья, полагали староверы, и не может никому, кроме Господа, принадлежать. Ежегодно пашни и сенокосы перераспределялись на количество едоков. Кто не мог сам обработать по нездоровью и бездетности, тому оказывали «помочь». Всё делалось по справедливости.

Прошу между делом заметить, что в русском языке «право» и «справедливость» слова одного корня и этимологии. Не выразить этим языком эффективных понятий «социального дарвинизма».

Насколько отстали уймонские поселенцы от просвещённого Запада? На два столетия? Или больше? Ничего подобного. Выстроенное ими общество социальной гармонии впереди любого «шведского социализма» на тысячелетний круг. Общественное и бытовое устройство у уймонцев весьма показательная контр-иллюстрация к «либеральному» постулату «священной частной собственности»…

Прошлым годом я был в Уймонском крае. Если при колхозах, паллиативе былой крестьянской общины, долина всё равно цвела, то свалившийся, как снег на голову, капитализм обрушил всё. Приватизированные пашни заросли бурьяном. Частные пастбища пусты. Орошение порушено. Да всё порушено…

Ещё вопрос от Митякина: покорны ли мы? Октябрьская революция – это подвиг народа или заговор кучки авантюристов?

Ну, вразброс, как на перо нанижется. Стенька Разин. Казачество вообще. Новгородская республика. Молодцы-ушкуйники. Тот же церковный раскол. Бунты – соляные, медные, стрелецкие, крестьянские. Пугачёвщина. Постоянные вспышки то там, то сям в девятнадцатом веке, породившие встречное движение «народников». Начало двадцатого в брожениях – бунтарей не смирили даже «столыпинские галстуки».

Нет, это не покорность. Темперамент у русских есть.

И Октябрь, всколыхнувший всю Россию, в основном крестьянскую, вовсе не заговор кучки «инородцев», это реакция на постоянные унижения со стороны помещичьего (он называл себя – «просвещённый») класса. Тогдашние реформаторы были, разумеется, просвещены на западный манер. И катастрофически не понимали народа. Помните «Плоды просвещения» Льва Толстого? Поучения аристократического шалопая: «Вы бы, мужички, э-э, мяту сеяли», – в ту пору вызывали горький смех. Даже совершив благо и освободив от крепостного права, освободители обидели народ – оставили земледельцев без земли. Какой после этого могла быть реакция аграрной России на лозунг большевиков: «Земля – крестьянам!»?

Вопрос риторический.

Последнее: европейцы ли мы? Вовсе не вопрос. Европа, даже самая западная, делится на совершенно не похожие народы. На норвежцев и итальянцев, французов и немцев, португальцев и испанцев. Или вот ещё британцев, которые, в свою очередь, состоят из англичан, валлийцев, шотландцев, ирландцев. Значит и мы – европейцы в силу похожести-непохожести на тех и других, пятых и десятых. Разумеется, наши соседские связи с Европой (включая христианские) традиционны. «Подбрюшье» материка (сербы, греки, болгары, румыны) сплошь православное.

Кроме того, мы наследники Византии, а Византия – государство, унаследовавшее традиции Римской империи. Но мы и наследники Золотой Орды тоже. Наше дворянство – это Юсуповы, Олсуфьевы и их одноплеменники, оно наполовину состояло из присягнувших Белому царю, ассимилировавшихся татар.

Идём дальше. Соглашусь с Геннадием Михайловичем: монгольских или китайских мотивов в творчестве русских классиков нет. Частичный эфиоп Пушкин, разумеется, зачитывался Эваристом Парни, получил лицейское образование, был изрядным вольтерьянцем. Но кутил безбашенно, как русский гусар. И восторгался «Историей Государства Российского» – а это весьма патриотическое сочинение.

Чайковский писал русскую духовную музыку, следуя традициям православного песнопения и развивая их. Пётр Ильич наметил путь (списываю с конверта от виниловой пластинки «Русская и болгарская хоровая музыка», фирма «Мелодия», 1988 год) «от монодии знаменного распева до масштабных многоголосных фресок «нового направления».

Рядом были Римский-Корсаков, Мусоргский, отдавшие долг православию. И практически целиком православные композиторы Касталький и Бортнянский.

А Рахманинов? Доложу вам: «Всенощная» Рахманинова нимало не похожа на католические литургии. Как и сказки Пушкина на сказки братьев Гримм. Как Анна Каренина на Эмму Бовари. Как князь Мышкин на Растиньяка.

Много в нас общего. Таблица умножения общая. И «Периодическая система элементов». Однако мы всё равно другие. Почему другие? В другом климате живём, в других ландшафтах, другими расстояниями переезды мерим, по-другому складывалась историческая судьба. И верно подмечено: одной ногой Россия стоит в Европе, а другой в Азии. Но это не «нараскоряку», это ширина наших плеч.

Как и Митякин, не люблю разговоры про загадочную «русскую душу» или особый «русский характер». Замшелые анекдоты типа: «Русские медленно запрягают, но быстро ездят». Но и новолиберальные придумки не жалую. Вот и митякинский пассаж про лошадь, якобы только ордынскую и русскую любимицу, удивил. Ну, а французские короли, что, на «Рено» своих вассалов объезжали? Крестоносцы на бронетехнике на Чудское озеро прибыли? Про ковбоев с Дальнего Запада вообще молчу.

Приведение исключительной толщины наших начальников к азиатской традиции – такой же нонсенс. Приглядитесь к Венере Милосской и мысленно оденьте древнеримскую богиню в джинсы – получится изрядно крепкая бабёнка. Прямо с кемеровского рынка «Колос». А возьмите целлюлитных красоток с картин Рубенса или Рембрандта? Или – ближе к нам – Ренуара? А проблему сегодняшних США знаете? Ожирение, большинство нации – толстяки.

Значит Рим времён упадка, Европа эпохи Возрождения, Франция победившего капитализма и нынешние США – всё это Восток? Сумнительно-с.

У России сложная, уникальная, противоречивая, да просто длинная история, поэтому столь трудно её написать. Или переписать с учётом пожеланий «либералов». Могу себе представить, жуть какой может быть учебник российской истории, отредактированный образцовой «либералисткой» Валерией Новодворской.

Для политических персонажей, подобных ей, просвета нет ни в прошлом, ни в настоящем, ни, в будущем. Всегда хочется спросить: вы чьих будете, ребята? Хотите ли вы, чтобы Россия процветала, чего, думаю, хотели даже такие «язвы», как Пётр Чаадаев и Михаил Щедрин? Или готовите ей самоуничтожение по сценарию Маргарет Тэтчер?

В новом веке мы, наконец, очнулись и от стыда «развитого социализма», и от морока 1990-х годов и начали жить собственным умом. Вне заёмных схем, в том числе либеральных. Так мне, по крайней мере, кажется. Вернее, на это я надеюсь.

Ещё. Некогда немец Томас Манн высказался в том смысле, что о человеке судят по тому, как он судит сам о себе. Перенесу это на наше место в мире и отношении глобальных конкурентов к России. Оно – в первую очередь – зависит от того, как мы сами относимся к себе. Всё – просто.

ПОЭЗИЯ

Александр ЦЫГАНКОВ.

Антология

ДЫМ ОТЕЧЕСТВА

Мой дикий край, родной Гиперборей!
Звезда в колодце. В срубах мужики.
Шумит река. И бродит у реки
Трофейный, словно азбука, Орфей.
По-скифски сатанеют облака.
Но скифы ловко резали по злату,
Не веря Богу, верили булату
И золото везли издалека.
Но этот вид теперь позеленел
От патины. Но живо наше племя!
И сотни лет отмеривает время
Туда, где скифы ставили предел.
Но скиф – есть скиф. И зрелище врагов
Не выродилось в контуры испуга.
И всем известно то, что скиф за друга
Способен наломать немало дров
И спрятаться во времени. Увы!
Не знает городов Гиперборея.
И не найти по карте Птолемея
Участок для строительства Москвы.

1.1992

РОЖДЕНИЕ КАРТИНЫ

П. Филонову

Простой сюжет из жизни дикарей
Внезапно проявляется из леса,
И вёсла вырастают из ветвей
Воинственной щетиной Ахиллеса.
Пока ещё романтик-аргонавт
Скрывается в орнаменте-меандре,
Ахилл, как будто древний астронавт,
Является в реликтовом скафандре.

Ему попробуй выдохни: «Дикарь!» -
Напорешься на копья, стрелы, пики...
Хронолог, многословный, как словарь,
Тебя отправит в лоно Эвридики.
Но в горле не родившихся морей
Рождается легенда или вера,
И символ бездорожья, Одиссей,
Скитается над волнами Гомера.
А дикари, как должно дикарям,
Детёнышам вживляют бычьи вены,
И тянут Ойкумену по морям,
И море волокут из Ойкумены.
И Ахиллес, как древний астронавт,
Шокирован от дикого сюжета,
Он с дикарями пьёт на брудершафт
И падает у статуи поэта...

Тяжёлый, словно поступь дикаря,
Идёт по Ойкумене Александр.
И голова философа-царя
Похожа на реликтовый скафандр:
Кудрявый целомудренный анфас,
И профиль со следами листопада...
Но это не Гомер и не Скопас.
История, увы, не «Илиада».

И всё вокруг во власти дикарей:
Быки и жерди, сети ирригаций...
Как рыбы, выползают из морей
Строители земных цивилизаций.
Шумит прибой... И первая строка,
Как пена, вытекает из кратера.
И время, что разъято на века,
Расходится кругами от Гомера.

1.1992

ТРОСТНИКОВАЯ ФЛЕЙТА

И там летел такой же снег, и ночь
Всходила вверх, и люди растворялись
В кромешной тьме миров, как в лучших снах.
И каждый знак той жизни был печатью,
Ключом великих тайн. И новых слов
Рожденье не боялось соучастья
В забытых преступлениях души.

И там окаменевшим плавником,
Осколком первородной странной жизни,
Свою судьбу ребёнок рисовал...
И отраженья длились над водою,
Как рыбы, ускользающим письмом.
Ах, что же это было – сказка, чудо?..
Хранят ли боги эти письмена?

И там был дом, и старые часы
Стучали, шли, звенели, куковали...
Тогда ещё никто не умирал,
И никогда никто не знал забвенья,
И, кажется, рождения никто
Тогда не знал... И дни проворно плыли
Над пиками возвышенных ночей.
И там цвели цветы, и дерева
Вплетали в облака свои вершины,
И лился свет в окно косым дождём,
Просачиваясь дальше, в бесконечность.
И жизнь росла с прирученным огнём,
И в пламени роились архетипы,
Как внутренняя музыка стиха.

Но что же это было: сказка, быль?..
Никто не разгадал, хотя мы родом
Оттуда все. И мир совсем иным
Нам кажется. Но где он настоящий:
Вот здесь, где лес над озером чернил
Шумит листвою алфавита, или
Он там, где шёл впервые белый снег...

4.1993

ХОЖДЕНИЕ ПО ВОДАМ

Неправда, что проходит мимо жизни
Поэт, что говорит о чём-то высшем.
Он просто выше смерти или свыше
Дано ему смотреть. Допустим, казни
Чреваты внеземным колесованием –
Все казни, что творятся ежечасно.
И быть поэтом, право, здесь ужасно
И страшно петь с тлетворным придыханьем.
Не лучше ли – ХОЖДЕНИЕ ПО ВОДАМ!
Безлунной ночью, в такт четвёртой страже,
Простое, но не мыслимое даже
Лишь только в чудо верящим народам.
И сколько б ни сходили, с роком споря,
Из лодки прямо в волны – нет в том прока.
Но всё-таки смотрите на пророка:
С рукой, простёртой над пучиной моря,
Идёт, предполагая лишь терновый
Венец за эти фокусы в награду.
И всё же он не тонет! И не надо
Роптать во время бури бестолково.
Он есть последний, Он же есть и первый -
Он альфа и омега – свят и светел!
Врывающийся в двери словно ветер:
«Зачем ты усомнился, маловерный!»

3.1997

ГРАВЮРА

Судьба – архитектурой корабля
Вдруг явится воочию, ломая
Пределы все и контуры дробя
Вокруг себя, все цепи разрывая.
Патетика! И свет из темноты,
И рокот волн, и натиск небосклона…
На фоне путеводной высоты
Видение красавца-галеона!
И капитан, и зодчий на борту.
Подняты паруса и вьются флаги.
Плывет корабль! И режет черноту.
Старинная гравюра на бумаге.
Вверху, вдоль носа, надпись: "Христофор".
Бежит матрос по лестнице отвесной.
Всё рассчитал, всё выполнил гравёр -
Всё выдумал художник неизвестный.

8.1997

ПОЛЁТ КОМАРА НАКАНУНЕ РАССВЕТА

Летит комар. Восход не за горами.
Бессонница осмыслена стихами -
И в прошлом все печали. Ночь в цвету,
Как райский сад. Эдем в начале мая.
Прости, Господь, за то, что я играя
Словами, поверяю пустоту.

Грядёт рассвет. Комар пошёл в атаку,
Но я не замечаю забияку,
И казнь его не стоит и строки.
И всё не в том – не в приговоре дело.
Кружись, комар! Лети в атаку смело.
Ты чувствуешь, чем пишутся стихи.

Так вышло, этой ночью нам не спится.
Со мной всё ясно. Комару напиться
Приспичило. Мы не сомкнули глаз!
Но, паразит, он бьётся для приплода,
И мне должно быть стыдно: для народа
Я не придумал даже пары фраз.

Я не боюсь ни клеветы, ни гнуса
И слышал от знакомого индуса,
Что жизнь – обман, иллюзия, каприз
Великой пустоты. И тропик Рая
Не пересечь. Прости, Господь, играя,
Вкрапляю в речь блаженный парадиз.

Над головой комар всё свирепеет.
Уже в окошке светит, но не греет
Ярило над болотом – день грядёт!
Комар гудит и вьётся – ищет смерти.
Ему, увы, средь этой круговерти
Не испытать вневременный полёт.

Басандайка - 6.1999

СЕТЬ

1

Из Рима – в степь, в сарматский беспредел.
На сайте у Горация момент
Раскаянья заполнен, как пробел,
Лихой строкой: Воздвиг я монумент…
Какой красноречиво говорит
За весь нерукотворный самиздат,
Что прах переживёт, но не пиит:
Что внук славян, что финн, что ты, сармат…

2

Из Рима только в степь! В сети пурга.
Овидий волком воет: степь да степь…
И тени, что отброшены в снега,
Посажены сарматами на цепь.
О ветер-волк! Ату его, ату!
Не снайперы, а музы в хоровод
Сомкнутся, разрывая на лету
Пергамент. Будь внимательней, рапсод!

3

Отвязанный на древе мировом
Огромный кот. Печаль его темна.
Там птицы не поют. Там степь кругом!
Метафора – преданию равна.
Там слово – словно облако – в сети,
И варвары штурмуют Интернет.
Побудь со мной, поговори, не спи –
Пропой ещё, Эвтерпа, мне куплет….

2004

ОБЛАКА

Уходят лирики. Большие темы
Ещё размыты – словно облака.
Вынашивают юноши поэмы,
Разгадывая прошлые века,
Клянут ещё не прожитые годы
И говорят о веке золотом!
Они – как будто первые рапсоды –
Уже владеют новым языком.

9.2007

Рисунки Валерия Илиндеева.

ИСТОРИЯ

Меню первых сибирских колонистов

Анна ЛЮЦИДАРСКАЯ.

(Окончание. Начало на стр. I).

В зависимости от сортов муки ржаные хлеба делились на ситные и решетные. Из пшеницы выпекали преимущественно тертые и крупчатые калачи. Мукой высшего сорта считалась изготовленная из «самой доброй пшеницы» крупичная мука. В городах существовали специальные ремесленники, делавшие различные изделия из теста. В Тобольске, например, на протяжении всего XVII века на полках возле гостиного двора продавались хлеб, калачи, пряники и баранки, а прибывшим в Томск иноземным посланникам выдавалось «государево жалованье» на приобретение у местных хлебопеков хлебов и калачей. Упоминаются среди выпечки и колобки. Судя по тексту источников, они представляли собой небольшую пресную округлую булку.

Среди изделий из теста особое место в русской кухне занимали пироги. По способу приготовления они могли быть подовыми, выпеченными из кислого теста на поду печи, и пряжными, как из кислого, так и пресного теста. Их форма и величина могли варьировать от больших до самых маленьких, называемых источниками «пирожками». Начинка у пирогов также могла быть самой разнообразной, скоромной и постной, приготовленной из мяса, рыбы, каши, овощей, ягод, творога и т.п. Источники XVII в. в европейской части страны отмечают не менее 50 видов различных пирогов. Во время многочисленных постов пироги пекли на растительном масле с рыбными, грибными, овощными и сладкими начинками. В Сибири пироги также являлись популярным блюдом, свидетельством этому является выделение среди ремесленников такой специализации, как «пирожники».

Пироги обычно подавались к горячим жидким блюдам, причем существовали особые градации: к щам из свежей капусты полагался пирог с гречневой кашей, к кислым щам – пирог с соленой рыбой, к лапше – пирог с мясом, к ухе – пирог с морковью. Эти правила, традиционно сложившиеся в европейской части России, транслировались колонистами и в Сибирь, но со своей спецификой, зависящей от местных условий. Нехватка одних продуктов требовала их замещения иными.

Из муки зерновых культур в XVII столетии изготавливали множество различных блюд. Популярностью пользовались блины и оладьи из различной муки: пшеничной, просяной, овсяной, гречневой. Пекли блины тонкими и с припеком. О том, что блины пользовались широким признанием в Сибири, свидетельствуют постоянно присутствующие среди привозных «русских товаров» блинные сковороды самых разных размеров.

Из овсяной муки, смешанной с водой, делали толокно, которое в постные дни являлось обыденной пищей простого народа.

Праздничные лакомства также изготовлялись из муки. Это были сладкие пироги, коврига и коврижки, пряники. Пряники поначалу ввозились из центральной части России, но со временем стали выпекаться и местными сибирскими пряничниками.

Распространенным видом пищи, приготовленной из злаковых культур, являлись каши. Существовало множество способов их приготовления. В начале XVII в. в Енисейске ощущалась нехватка мельниц, поэтому, как сообщает источник: «.. многие служилые люди и пашенные крестьяне рожь варят кутьей да едят». Это была вынужденная мера, но кутья из пшеницы и ржи являлась привычным традиционным блюдом. В «Житии протопопа Аввакума» приведен случай, относящийся ко времени его пребывания в Сибири: «... боярыня пожаловала, прислала сковородку пшеницы, и мы кутьи наелись...» К кашам из разных круп подавались кисели, патока, животное или растительное масло.

В Сибири были все условия для развития животноводства: покосы, луга, пастбища с богатым травостоем. Скот держали не только в пределах сельскохозяйственной округи, но и в городах, причем значительное количество. Неподалеку, как правило, в поймах рек, располагались общие для горожан пастбища, «подгородные выпасы», сенные угодья. Помимо крупного рогатого скота, сибиряки держали в хозяйствах свиней, овец, коз, а также разнообразную домашнюю птицу. В 1668 г. томичи жаловались в челобитной, что в городе перетравили собаками «...коров и куров, и баранов...» На рынках сибирских городов «с полков» продавали мясо разных сортов, животное масло и иные продукты, которые поставляли горожане и крестьяне, чье хозяйство было нацелено на мелкотоварное производство в интересах местного рынка. В городах существовали мясники, маслоделы и другие производители, связанные с животноводством.

Сибиряки потребляли множество мясных блюд. Мясо яловых коров, а также свинину солили на зиму. Надо заметить, что свиному мясу перед говяжьим отдавалось предпочтение, свиное сало добавляли в различные каши, щи. Щи являлись основной горячей пищей и варились на основе различного мяса с добавлением овощей. Из голов и костей животных делали студень. К праздничному столу целиком жарили молодых поросят. Множество блюд приготовляли из баранины. Часто употреблять в пищу мясо могли позволить себе лишь хорошо обеспеченные сибиряки, для основной массы населения обильная мясная пища, как правило, являлась праздничной.

Обилие лесных просторов в Сибири открывало путь охотничьему промыслу. В состав некоторых обширных земельных наделов, принадлежавших, как правило, служилой верхушке, входили «птичьи путики» – места, где добывали лесную дичь. Несомненно, и горожане, и крестьяне время от времени пользовались дарами лесов, промысляя диких животных и птиц, и обогащали этим свой рацион.

В домашнем хозяйстве сибиряки держали кур, гусей, уток, индеек. Из мяса дикой и домашней птицы варили щи и уху. Следует заметить, что в XVII столетии ухой называли любой суп или похлебку.

Длительные поездки, обусловленные сибирскими расстояниями, требовали продуктов, не поддающихся скорой порче, поэтому соленое, вяленое и копченое мясо животных и птицы часто встречается в источниках этого периода, оно являлось не только важным продуктом среди домашних запасов, но и необходимой пищей в пути для служилых людей, торговцев, промышленников.. В рационе жителей северных городов Мангазеи и Туруханска в 30 – 40-е гг. были привозное «мясо-ветчина» и соленые гуси, зайцы, куропатки местной добычи и приготовления.

Сохранились свидетельства, что куриные яйца использовались в приготовлении различных блюд и входили в рацион детского питания.

Огромную роль в системе питания в России, и в Сибири в частности, играла рыба. Рыбная пища вообще была распространена в XVII в. более широко нежели мясная. Этому способствовали многочисленные посты. Церковь, помимо постов, предписывала два раза в неделю, в среду и пятницу, питаться только рыбой или растительной пищей.

Реки в Сибирском регионе были полноводны и изобиловали рыбой. Земельные наделы многих служилых и посадских людей включали в себя и так называемые «рыбные тони» – места, наиболее пригодные для интенсивной добычи рыбы. Среди производителей с самого начала освоения Сибири выделились люди, промышлявшие рыбу, торговавшие ею, а также занимающиеся ее обработкой (солением, копчением, заготовлением вяленой рыбы и икры). С рыбных тоней и с неводов, с плавных сетей платили определенный налог. В Тобольске рыба поступала на «рыбное торжище», расположенное возле пристани. Имелись, кроме того, специальные «рыбные полки» и на гостином дворе, и на базаре в Верхнем городе. Посетивший Тобольск в 1666 г. иностранец отмечал в своих записках, что в городе имеется « замечательно большой рыбный базар, такого я не видел ни в одной стране... утром приводят 30, 40, 50 и более телег и бочек, больших и маленьких, которые все полны только что пойманной и еще живой рыбой». В других городах на базарах также имелись рыбные полки, изобилующие дарами рек. В Томске выделился ряд представителей преимущественно служилого сословия, активно занимавшихся «неводным промыслом». Продукты рыболовства занимали одно из ведущих мест в вывозе товарной продукции из Томска, и основным местом сбыта томской рыбы был Кузнецкий острог.

Наиболее ценной рыбой считались осетр, нельма, стерлядь, муксун, чалбыш. Употребляли в пищу и более расхожую рыбу: язей, щук, сырков, карасей, линей, ершей, пескарей и др. Изобилие рыбы приводило к тому, что лучшие ее сорта стоили в Тобольске дешевле хлеба. Несомненно, особое место среди рыбного ассортимента занимал осетр. По свидетельству посланника Избранта Идеса, «ежели оного сварить, то в котле на два пальца жиру останется».

Из холодных закусок самой вкусной по праву считали икру. Традиционный способ приготовления зернистой икры был простым: ее засаливали на 6-8 дней, замешивали с перцем, луком, добавляли немного уксуса и прованского масла. Отжатую и спрессованную (паюсную) икру набивали в бочки. Лососевую (красную) икру подавали отдельно или же добавляли к черной зернистой икре. Икру употребляли не только в сыром виде, но варили в уксусе или маковом молоке. Источники XVII века упоминают икряные блины, испеченные из крупчатой муки с добавлением взбитой икры. Конечно, эта пища относилась к изыскам, которые могли позволить себе только определенные слои населения.

Расхожим горячим рыбным блюдом являлась уха. На кислой основе варили рыбные щи, чаще из сушеной рыбы. Приготавливали паровую рыбу, а также различные рыбные фарши. Из рыбной смеси делали окрошку и различные рыбные каши.

Экологические условия позволяли колонистам в Сибири широко использовать в своем рационе овощи и дикорастущие ягоды и растения как в свежем, так и обработанном виде. В усадьбах горожан-сибиряков значительные площади отводились под «огородные места». Основными огородными культурами ранних переселенцев являлись капуста и репа. Многие участки в усадебных комплексах так и именовались - «огород-капустник». На протяжении всего XVII столетия из-за Урала в Сибири среди «русских товаров» присутствовали семена «рассадные», в основном капустные и репные. Репу ели, как правило, в пареном виде, а также использовали как приправу к различным блюдам. Об употреблении иных овощей известно гораздо меньше, однако семена моркови, редьки, огурцов также присутствовали среди ввозимых товаров. Капуста, репа, морковь использовались для начинок пирогов.

Следует заметить, что выращенные из привозных семян овощи на первых порах широко использовались именно в городах, где была возможность приобретать их на рынке .Думается, что такие культуры, как, например, огурцы, в крестьянских хозяйствах, расположенных в уездах, внедрялись позднее, нежели в городах. Однако в Сибири широко пользовались дикорастущими растениями, употребляемыми в пищу. Многое в этом плане, несомненно, было заимствовано у коренных жителей региона. По источникам известно, что использовали в пищу ревень, борщ-траву (видимо, щавель). Так, по Енисею и его притокам собирали траву, похожую на ревень, которую называли капустою и «тое травой кормятся – варят из нее шти»

Ввозился в первой половине XVII столетия из европейской части страны в Сибирь огородный чеснок. Лук, по всей видимости, выращивали на местных огородах. Известно, что эти растения в диком виде произрастали в южных областях Сибири, так что ввоз семян этих овощных культур не был особо актуальным для целого ряда регионов, однако города, расположенные на севере, такие как Мангазея, Сургут, Березов, несомненно, нуждались в привозном луке и чесноке как источнике витаминов и антибактерицидных средствах.

К сожалению, не сохранилось сведений об использовании ягод и грибов в рационе сибиряков. Между тем известно, что в русской кухне и ягоды, и грибы широко употреблялись для различных начинок пирогов.

Пища сибиряков, прежде всего горожан, обильно сдабривалась всевозможными пряностями, которые постоянно присутствовали в числе ввозимых в Сибирь восточных и «русских» товаров. Везли в Сибирь анис, перец, горчицу, корицу, мускат и, кроме того, используемые как в качестве сладостей, так и для приправ изюм, винные ягоды, чернослив, различные орехи. Только в 1661/1662 гг. в Томск было завезено российскими купцами около 1,5 пуда перца, используемого прежде всего при приготовлении мясных и рыбных блюд.

Излюбленными напитками первопоселенцев-колонистов были в XVII веке квас, ягодные водицы, мед, пиво и зелено вино. Житный квас, приготовленный из ячменного или ржаного солода, пили каждый день и в домах простых крестьян, горожан, и на воеводском дворе, и в монастырской трапезной. Существовали и иные сорта кваса, например, медвяный. В квас могли добавлять и различные дикорастущие ягоды, которыми изобиловала сибирская природа.

На Руси традиционно существовало множество сортов меда. По технологии изготовления все сорта различали на вареные и ставленные. Один из наиболее распространенных был таков: брали мед-сырец, добавляли в него теплую воду, процеживали сквозь сито, отделяли от воска, затем клали на пуд меда по полумере хмеля и варили в котле. Когда мед уваривался, его выливали в специальную посуду, охлаждали и заквашивали куском ржаного хлеба, натертого дрожжами и патокой. Основные различия в приготовлении других сортов этого популярнейшего напитка сводились к количеству взятого меда или патоки и времени выдержки. В приготовленный напиток добавляли разные пряности.

Из ячменя, ржи, овса, пшеницы и хмеля варили пиво. Все необходимые составляющие были доступны в Сибири. Хмельным промыслом занимались специальные добытчики хмеля, поставляя его пудами на городские рынки. В городах существовали пивоварни, кроме того, пиво производили и в домашних условиях. Пиво, как и мед, также различалось по сортам. Бочки с пивом хранились в набитых льдом погребах, что позволяло сохранять вкусовые качества и оставлять напиток прохладным в течение всего лета.

Термин «вино» в XVII столетии употреблялся в двух значениях: применительно к русской водке и привозным заграничным винам. Водку делали из хлебных злаков: пшеницы, ячменя, ржи. В зависимости от того, сколько раз перегонялась водка, различали вино простое, вино доброе, боярское, двойное. На водке с добавлением всевозможных трав и пряностей делали настойки. Заморские вина употреблялись преимущественно знатью и, если попадали среди привозных товаров в Сибирь, то в очень незначительных количествах, и появлялось такое вино на столе воеводы и его окружения.

Следует сказать о появление нового напитка, столь необходимого в наши дни и являвшегося диковинкой в XVII веке, – чае. Датой первого чаепития сибирских колонистов принято считать 1638 г., когда Алтын-хан Омбо-Эрдени этим заморским напитком утощал русских дипломатов - томских сынов боярских Василия Старкова и Степана Неверова. Алтын-хан с трудом убедил В.Старкова взять с собой 200 пакетов чая в качестве подарка царю. Однако в Москве чай-трава понравился, и его стали привозить в Россию, правда, в небольших количествах. Со временем чай приобрел популярность, и в описях товаров его ставили вслед за золотом и драгоценными металлами. Среди ввозимых в Тобольск среднеазиатских товаров постоянно значился чай-трава, исчисляемый пудами. Однако новый напиток был дорог и еще не скоро обрел широкое распространение среди массы населения.

Приведенный выше материал дает представление о продуктах и некоторых блюдах употребляемых колонистами Сибири, но все же не позволяет реконструировать каждодневный рацион первопоселенцев, особенно низшей их прослойки. Есть отдельные сведения о том, как питался средней руки горожанин. Так, в переписной книге постоялых дворов Енисейска перечень «харчевных запасов» представлен достаточно однородно, в нем фигурируют крупа, капуста, квас, соль. Вполне естественно, что колонисты, живущие в усадьбах своим хозяйством и своими запасами, питались разнообразнее. Приведено в источнике и описание продуктов, которые брались в длительную дорогу: 200 ведер вина, 150 полтей ветчины, пуд меду, пуд коровьего масла, гречневая крупа, пшеничная мука, также мука овсяная и ржаная, 6 ведер конопляного масла.

Таким образом, следует отметить, что пища сибирских колонистов, хотя и имела свои специфические особенности (здесь не было фруктов, многих овощей, не приготавливались, судя по всему, какие-либо изощренные кушанья), все же мало отличалась от пищи жителей европейской части государства. Все потребляемые продукты преимущественно были местного производства. Привозными являлись лишь пряности, сладости да чай.

Из приведенного материала можно сделать выводы, что в Сибири природная среда и социальные условия обеспечивали колонистов в достаточном объеме продуктами питания. Тем не менее источники XVII века изобилуют челобитными и разного рода жалобами на скудность продовольственного обеспечения, причем такие жалобы имели место не только в первоначальный период заселения края пришлым из-за Урала населением, но и сохранялись на протяжении всего столетия. Дело в том, что, как правило, терпели лишения отряды служилых людей, на какое-то время оторванные от своих хозяйств, своего дома. Несмотря на значительные продовольственные ресурсы Сибири (лесная дичь, большое количество рыбы в реках), мощность этих ресурсов не была столь велика, чтобы удовлетворить потребность в пище военных отрядов служилых, разбросанных по территории Сибири. Когда заканчивались взятые в дорогу запасы продовольствия, ратные люди оказывались в трудных ситуациях. Причем, чем большим в количественном отношении был отряд, тем тяжелее его было прокормить, и уже не спасали ни рыба, которую еще надо было добыть в сложной военной обстановке, ни обитавшее в лесу зверье.

Сельскохозяйственное производство, особенно в первой половине XVII столетия, еще не вышедшее на товарный уровень, также не могло в полной мере обеспечивать служилое население. Играли роль и сибирские расстояния, и отсутствие проезжих дорог, и малая населенность территории. Все обстоятельства и приводили к частым поводам для челобитных с жалобами на то, что в походах служилые «нужду терпели» и потребляли в пищу мясо павших лошадей и малопитательный растительный «подножный корм». Для ватаг промышленников, добытчиков пушнины численностью не более 10-15 человек, несмотря на удаленность и малонаселенность территорий промысла, обеспечение продовольствием не было столь острой проблемой.

Пища как необходимый компонент культуры жизнеобеспечения этноса представляет интересный объект для экологических исследований. Система питания позволяет судить об адаптации этноса к определенным зонам проживания. Особенно актуальны такие исследования для групп переселенцев в новые, еще не освоенные регионы. В колонизуемой Сибири продовольственная проблема могла быть решена только с ростом численности населения, освоением пахотных земель, созданием базы для развития зернового хозяйства и отраслей животноводства. На это, в сущности, и была направлена политика Московского государства, поощрявшего приток населения за Урал и развитие крестьянских хозяйств.

Новосибирск.

Новые книги и журналы

Новая книга шориянки, пишущей на русском языке. На русском-то на русском, но музыка и строй стихов явно и самоочевидно тюркские. Тудегешева неотделима от шорского фольклора, от мифологии этого уникального народа, избравшего своей этнографической «нишей» горы и реки кузнецкого юга.

Разумеется, универсализм современной цивилизации, стирающий национальную самобытность, делающий всех одинаковыми «землянами», изрядно потрудился и здесь. Однако шорцы всё ещё остаются шорцами, и русский язык для них (в данном конкретном случае – для Таяны Тудегешевой) всего лишь один из способов высказаться, средство общения с большим миром. Даже говоря по-русски, они сохраняют себя шорцами.

Сборник стихов открывается предисловием известного литератора Николая Переяслова.

Далее – стихотворение-иллюстрация.

* * *

Спят Карлык, Шушталеп, Курегеш,
Спят курганы священные здесь.
На незримых крылах, шелестящих слегка,
Над безмолвным покоем витают века:
Тайны рода Аба не откроют пока.

Охраняют Бунгур, Аба-Тур.
Под бетоном дорог древний гул:
Боевых аргамаков горячечный пыл,
Посвист стрел, что в веках здесь застыл
Над тоской безымянных могил.

Спят Тайлеп, Кандалеп, Кузедей!
Сколько в землю легло сыновей?
Лечь за родину – их был удел:
Прах истлел, гордый дух уцелел:
Род Аба – отчий род – ещё цел.

Два ростка – Таштагол, Шерегеш –
Горной Шории мирный рассвет!
Вам не снятся руины из мглы,
Вам неведом звук стрел
и пожаров дымы…
Поклонитесь курганам абинской земли!

Очередной, выходящий дважды в год альманах. Как обычно, очень толстый, более тысячи страниц, том. «Ноев ковчег» прозы, поэзии, литературоведения, философии, истории. Российские авторы, румынские, польские, казахские. Практически нет кузбасских имён. Нетрудно догадаться, что это следствие конфронтации составителей (Мэри Кушникова и Вячеслав Тогулев) с местным писательским сообществом.

Том поделён на несколько тематических разделов. Внутри разделов материалы размещены в подбор, сплошным потоком. Изрядное число публикаций – с продолжением.

Открывается выпуск отчётом Светланы Василенко – председательницы Союза российских писателей. Как и положено отчёту, всё ОК.

Для справки: СРП – альтернативная «большому» Союзу писателей России организация (составители альманаха среди «альтернативщиков»). Относительно немногочисленная. На заре создания СРП идеологически был ориентирован на идеи «либерализма» – в противовес «патриотическому» СПР. Соответственно этому содержание сочинений многих членов организации – обличительно-агрессивное.

Формально рассматриваемый выпуск приурочен к 180-летию со дня рождения Льва Толстого и по сему поводу публикует материалы, связанные с коммуной «Жизнь и труд», бытовавшей под Новокузнецком, в селе Тальжина. Сообщество земледельцев, исповедовавших анархо-коммунизм толстовского толка, не вписалось в советскую государственность и было распущено властями в 1930-е годы. Её активисты, в том числе руководитель Борис Мазурин, были репрессированы.

«Голоса» публикуют мемуарные записки и стихи коммунаров.

Сибирская тема продолжена переводами из Шимона Токажевского, ссыльного поляка, одно время находившегося в каторжных работах вместе с Фёдором Достоевским. Плюс литературоведческие штудии по поводу этой публикации. В одной из таких штудий содержится предположение, что Достоевский был знаком с рукописью Токажевского и написал свои «Записки из Мёртвого дома» под его влиянием. Чересчур смелая, на мой взгляд, гипотеза: известно, что Фёдор Михайлович с крайней неприязнью относился к самолюбивому шляхетству, Токажевский, упоминаемый в «Мёртвом доме», не исключение.

Продолжение труда «школьника, студента, профессора» Леонида Лопатина о советской системе образования и о многом другом. Бывший историк КПСС и лектор Кемеровского обкома партии, учивший уму-разуму советскую номенклатуру, стал под старость крайним либералом. В истории Советской России светлых пятен для него нет. Большие и малые руководители СССР (кстати, создавшие лучшую для своего времени систему всеобуча и не только её), согласно Лопатину, патологические злодеи, день и ночь соображавшие, как бы позлее насолить своему народу. Народ же, по версии Лопатина, состоял наполовину из доносчиков и карателей, наполовину из их жертв.

Забавное деление. Интересно, кто, согласно этой логике, был Лопатин, ведь он, совершивший при Советах карьеру от сельского школьника до профессора партийной истории, явно не жертва.

Любопытнейшую информацию содержат статьи о старообрядческих общинах, расселившихся за пределами нашей страны.

Большой раздел посвящён казахской литературе. Смущает, однако, множество неизвестных в России казахских имён. Новые переводы Шекспира.

В разделе поэзии не без хороших стихов, но в целом он, как и беллетристика, не слишком впечатляет: альманах стремится привлечь возможно большее количество авторов, но много не значит хорошо.

Мелочное замечание. Редакторам следовало бы взыскательнее относиться к публикуемым текстам. Одна из вещей, принадлежащих Мэри Кушниковой, заканчивается «ударной» фразой о том, как герои «держась за руки, бросились в кострище и сгинули в нём».

Извините, в «кострище» сгинуть (сгореть) невозможно. Надо прежде развести огонь. Кострищем (см. словарь Ожегова) называют либо выжженное пятно, где костёр уже отгорел, либо «место, специально предназначенное для разведения костра».

Составители устроили презентации альманаха в Бухаресте, Варшаве и Кракове. Завидная предприимчивость. По-видимому, саморекламный факт тех презентаций должен показать международную популярность и всечеловеческую ценность издания. Тираж (500 экземпляров) этого, однако, не доказывает.

Положа руку на сердце, чтобы читательски освоить очередную тысячу с гаком страниц, надо быть гоголевским Селифаном, терпеливо читавшим всё на свете просто по любви к самому процессу чтения. Тем не менее труд составителей, особенно если рассмотреть его в семитомной ретроспективе, колоссально объёмен, широк кругозором, кропотлив и за то достоин как минимум уважения.

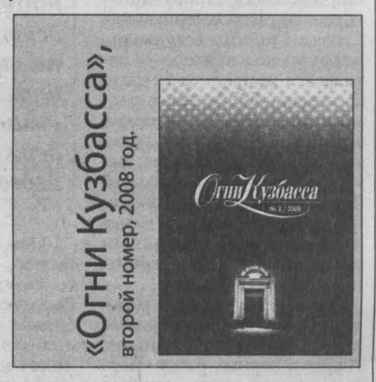

Владимир Мазаев с воспоминаниями о детстве военных лет. Юбилейная подборка стихов Владимира Иванова. Новое от Александра Раевского. Гости из Перми, Питера, с Алтая и из других славных российских мест.

В разделе «Библиотечество» повесть Алексея Толстого «Гадюка». Вещь хрестоматийная, но в региональном журнале, на мой (возможно, непросвещённый) взгляд, выглядящая немотивированно странно.

Традиционные разделы журнала: «Лики земляков», «Литературная студия», «Заповедная Сибирь», «Светлица», «Критика, литературоведение» и т.д.

В разделе «Литературная жизнь» материалы обсуждения содержания «Огней» за 2007 год. Обсуждатели – литераторы и филологи – оказались довольны тем содержанием, пролив мёд и елей даже на относительно слабые сочинения.

А кемеровской писательнице Любови Скорик, кроме того, очень нравится Евгений Гришковец. Его рассказы из книги «Планка», по мнению Скорик, «глубоки по содержанию, точно выверены психологически, современны и интересны по языку и стилю». Сия характеристика составляет часть обструкции, которой подверглась критическая рецензия нижеподписавшегося (см. 5-й номер журнала за прошлый год) на названную книжку.

Без комментариев.

Люблю опыты землячек в жанре «женской прозы». Они милы прежде всего стремительным освоением географии дальнего зарубежья. «Круг чтения» рецензировал книжки, герои которых запросто гуляют по Америке, швейцарским Альпам, Парижу и Израилю. Героиня Ильдимировой успешно натурализуется в Праге.

Понимаю и не осуждаю. Дома – быт. Жареная картошка на плите, грязная посуда, кран капает. И вокруг – серые «хрущобы». А там, за горизонтом, – старинная архитектура, театры, рестораны и, разумеется, любовь.

Что ещё надо женщине, чтобы стать счастливой! Только написать об этом.

При всей неоригинальности географии проза Татьяны Ильдимировой высокого уровня, хотя принадлежит ещё молодому автору. Надеюсь, кто-нибудь заметит землячку и поможет ей с «промоушеном». Книжка – явная заявка на успех в известном жанре. Но и конкуренция нынче небывало сильна.

Василий ПОПОК.