Сделай скамейку и выиграй конкурс Стр. 4

Кемеровская областная научная библиотека
Газетно-журнальный фонд

Март

пн.		5	12	19	26
вт.		6	13	20	27
ср.		7	14	21	28
чт.	1	8	15	22	29
пт.	2	9	16	23	**30**
сб.	3	10	17	24	31
вс.	4	11	18	25	

КУРС ВАЛЮТЫ (ЦЕНТРОБАНК)

$ 26, 02 руб.

€ 34, 70 руб.

Интернет-приемная губернатора
www.mediakuzbass.ru
Письмо А.Тулееву — ответ А.Тулеева

Издается с 7 января 1922 года.

ОБЛАСТНАЯ МАССОВАЯ ГАЗЕТА

Кузбасс

55 (24289) 30 МАРТА 2007 г., ПЯТНИЦА

КУРЬЕР

служба новостей «Кузбасса»: тел. 52-36-45, 52-67-67

Кемерово готовит участки под новое строительство

В текущем году Кемерово подготовит и выставит на торги право аренды новых земельных участков, на которых можно будет построить 1 млн. кв. метров жилья. Как заявил журналистам замглавы города – начальник управления городского развития Илья Середюк, это станет заделом для жилищного строительства в городе на ближайшие три года.

Город в целом планирует подготовить к торгам 26 участков в разных районах. Их предполагается отдать в аренду под строительство в основном многоквартирного жилья. Однако впервые на торги может быть выставлен большой участок под индивидуальную застройку в поселке Казачий. Емкость уже осваиваемых площадок в Кемерове на сегодняшний день составляет 1,5 млн. кв. метров. Всего же на свободных пока площадках города, пригодных для возведения жилья, можно построить 6 млн. кв. метров. Активизация подготовки участков в текущем году, по словам И. Середюка, обусловлена тем, что необходимо поменять схему жилищного строительства. Сейчас проектирование, строительство жилья и сетей идет параллельно, что, по выражению замглавы города, «не совсем правильно». Необходимо развести все стадии строительства и сделать так, чтобы наращивание объемов ввода нового жилья было плавным и постоянным. Уже в текущем году в отличие от двух предыдущих Кемерово планирует ежемесячно вводить в строй по 20-25 тыс. кв. метров нового жилья (в целом в 2007 году должно быть введено более 245 тыс. кв. метров). До сих пор же основной ввод домов приходился на осень.

соглашение

Вчера Аман Тулеев встретился с директором по научной работе Российского института горного дела имени Скочинского Анатолием Джигриным.

Они обсудили проблемы повышения безопасности труда горняков, снижения метаноопасности на угольных предприятиях области и вопросы улучшения экологии. Было подписано соглашение между администрацией области и Институтом им. Скочинского о реализации проекта в рамках Киотского протокола по утилизации газа метана. Выполнение протокола позволит улучшить безопасность шахтерского труда, уменьшить выбросы парниковых газов (типа метана) в атмосферу и даст возможность привлечь дополнительные средства на развитие региона.

выплаты

С апреля этого года многодетные семьи, воспитывающие троих и более несовершеннолетних детей, будут получать единовременную материальную помощь в размере 3 тысячи рублей на каждого ребенка.

Общая сумма единовременных пособий для них составит порядка 100 млн. рублей.

паводок

«В одиночку мы вас спасти не сможем!»

– предупреждают сотрудники ГО И ЧС, обходя дворы, подпадающие под затопление. Это значит, что и сами жители должны быть расторопней и заранее порадеть о спасении собственного скарба и домашнего скота. А то и жизни, как личной, так и домочадцев…

То, что началась весенняя распутица, мы замечаем по городским дворам с глубокими вытаявшими на дорогах ямами, через которые можно проехать, только уповая на крепость и выдержку автомобиля. После дорожной распутицы, как правило, грядет вторая российская беда – паводок. По словам новокузнецких гидрологов, реки должны вскрыться в середине апреля. Лед в иных местах на Томи и Кондоме благодаря сбросам Южно-Кузбасской и Томусинской ГРЭС уже основательно подтаял. Но это всего лишь репетиция главного события. «Если пойдут обильные осадки, чередующиеся с высокой температурой, то югу Кузбасса не избежать сильного и грозного половодья. Снежных запасов в верховьях рек в этом году скопилось очень много!» – строит прогнозы гидрологическая служба.

– К предполагаемому паводку готовимся основательно, – заверяет Иван Александрович Зенков, начальник отдела ГО и ЧС администрации города Калтана. И представляет отчет по «проделанным мероприятиям». Первым делом провели подворовые обходы и раздали каждому памятки о том, как вести себя при наводнении. В Калтане, который следующим после Таштагола принимает на себя удар стихии, в зону затопления подпадает почти до полутора тысяч домов, из них 1088 – жилые, остальные значатся как дачи, в основном новокузнечан. «Их хозяева до сих пор даже снег от калитки не могут откидать!» – бросает возмущенную реплику Зенков. В подтопляемой территории проживают 2808 человек, из них 2586 – жители дальнего Малышева Лога и еще 196 – Шушталепа. Но, чтобы быть наиболее точными в статистике, в отделе недавно провели обследование, сколько же человек живут в домах фактически, а не по прописке, каково домашнее хозяйство и сколько кормов надо заготовить для эвакуированной скотины. (Вот уже два года домашних животных эвакуируют на территории бывших гаражей разрезов «Калтанский» и «Корчакольский»).

Фото Юрия Юрьева из архива редакции.

По словам начальника «чрезвычайного» отдела, в эти дни, как и в прошлые годы, идет оперативная рутинная работа. Например, встречи лицом к лицу как с руководителями предприятий, так и с населением. Причем если раньше их проводили только с председателями уличных комитетов, то в этом году на «вече» собирали жителей, чьи дома частенько жалует паводок. На повестке дня собрания одним из главных стоял вопрос страхования гражданами их собственного имущества. С ним бурные паводковые воды могут его хозяев запросто заставить расстаться. Калтанцам ли этого не знать? Уже не первое наводнение переживают. Но на предложения о страховке реагируют по-разному. Ольга Васильевна Квасова с улицы Енисейской посетовала на то, что в прошлом году ее семья задержалась с получением страховки всего лишь на один день («мы ведь все работаем!»), и ей в страховых деньгах отказали! У Михаила Егоровича Квасова, родственника Ольги Васильевны с улицы Лазо, после подтопления просел фундамент. Страховое возмещение он получил в размере 1700 рублей. В этом году, как и в прошлом, застраховался на две с лишним тысячи рублей.

– Ну, как люди не могут понять свою выгоду! В феврале вложил тысячу рублей, а в апреле или в мае получи по страховке гораздо больше… Но наши жители либо деньги считать не умеют, либо им для этих целей свои гроши жалко, – пытается втолковать мне Иван Александрович Зенков, начальник местного ГО и ЧС.

– Нас интересует вопрос такой. Если наши дома подпадают под зону затопления, так, может, проще нас отсюда переселить, чем каждый год страховку выплачивать? Русло Кондомы уж который год не чистится. Как шахту «Шушталепская» закрыли, так и улицы от снега убирать перестали. По Набережной, что каждый год топит, этой зимой вообще невозможно было из-за снежных завалов пройти, – жалуются жители подтапливаемого калтанского «закутка».

Но и на этот вопрос в «чрезвычайном» отделе есть ответ. Оказывается, в прошлом году проблемой очистки русла Кондомы по просьбе областной администрации занялись ученые. Сотрудники Барнаульского научно-исследовательского института водных и экологических проблем Сибирского отделения Российской академии наук провели изыскания по состоянию реки. Каково ее здоровье? Поскольку перед калтанской администрацией встала некая дилемма: либо укреплять бетонными плитами речные берега, либо строить и укреплять дамбу, либо углублять драгами русло реки. Исследования Кондомы барнаульскими учеными уже проведены. Проектные работы, профинансированные из областного и федерального бюджетов, должны ответить на главное: на каком же варианте остановиться калтанцам. «Но дело это нескорое. Думаю, года два-три на это уйдет», – говорит Зенков. По словам Ивана Александровича, он также занялся в некотором роде научными изысканиями, которые касаются наводнения. Взял и составил графики поведения паводка за последние три года. Основываясь на них, проанализировал, как во время наводнения ведет себя река. И пришел к выводу: Таштагол – настоящий индикатор того, что должно случиться в Калтане и его предместьях через несколько часов. Быстро вычисляешь скорость наполняемости реки и тотчас оповещаешь население об угрозе. «По крайней мере, на сборы у людей будет семь-восемь часов… А это не так уж мало! И не будут бюджетные деньги выброшены на ветер, если мы заранее, не основываясь на данных и расчетах, прокукарекаем», – объясняет И.А. Зенков, разложив передо мной собственноручно вычерченные графики.

Переселение из зоны подтопления в Калтане, кстати, состоялось. Из района так называемых золоотвалов Южно-Кузбасской ГРЭС. К этому подтолкнула еще и прошлогодняя авария. Прорвало дамбу на этих самых злополучных золоотвалах, и все зольное месиво пошло во дворы частных домов. Жители ста двадцати подворий, по словам начальника отдела ГО и ЧС, уже переселены. Осталось переселить десять домов, а это 26 человек. Среди переселенцев и Галина Анохина, кассир одного из новокузнецких магазинов. Новоселью своему жительница улицы Закарпатской рада невероятно. «Мы уже на чемоданах сидим. На этой неделе в торжественной обстановке нам вручат ключи от новеньких квартир!» – сообщает она самую главную новость на этот момент в жизни маленькой семьи. Галина и ее четырнадцатилетний сын Андрей въезжают в однокомнатную квартиру. «Почему всего лишь однокомнатную?» – удивляемся. «Так и наш дом – всего лишь засыпуха», – радуется женщина и такому варианту. Тем более что переселяются они в только что сданный шестидесятиквартирный дом в поселке Постоянный.

Подтопляемых новокузнечан, помимо гонцов от ГО и ЧС, призывают страховать имущество перед паводком еще и огромные баннеры, установленные перед въездом в зону затопления. На тот же Форштадт. Кто-то на страховое дело смотрит скептически, а более практичные люди подобно Светлане Волковой, жительнице улицы Картасской, решительно намерены застраховать свое добро.

Калтан – Новокузнецк.

Татьяна ШИПИЛОВА.

Климат

31 марта облачно с прояснениями, в отдельных районах снег, днем преимущественно без осадков, ночью местами метель. Ветер западный 6-11 м/с., ночью порывы до 15-20 м/с. Температура ночью -8 – -13°С, при прояснениях -13 – -18°С, днем -3 – +2°С. **1 апреля** переменная облачность, преимущественно без осадков. Ветер западный 6-11 м/с. Температура ночью -1 – -6°С, местами -6 – -11°С, днем +3 – +8°С. Возможен сход снежных лавин.

Прогноз погоды на 30 марта

Переменная облачность, в отдельных районах осадки, местами сильные, местами метель, гололедные явления. Ветер юго-западный с переходом на северо-западный 2-7 м/с., порывы до 12-17 м/с., по югу усиление до 19-24 м/с. Давление будет падать, во второй половине дня расти, влажность увеличится. Общий уровень загрязнения атмосферы ожидается невысокий. Магнитное поле Земли спокойное.

представляем новую рубрику

Директор

Сегодня «Кузбасс» открывает новую рубрику – «Директор». В ней мы будем представлять читателям интервью с руководителями и собственниками кузбасских предприятий. Некоторые из них давно управляют значимыми не только для области, но и для всей страны заводами и угольными объединениями. Некоторые заняли руководящие посты или стали владельцами предприятий недавно. Наших собеседников объединяет одно – они достигли определенных успехов в своих отраслях. И определен этот успех был во многом именно личностью этих людей. Их имена, конечно, известны в области. Но далеко не все из них публично рассказывают о себе, о том, чем они руководствуются, принимая то или иное решение. Мы попытаемся устранить этот пробел и полагаем, что это будет небезынтересно нашим читателям. Ведь в конечном итоге от этих решений зависит судьба и отдельных предприятий, и целых отраслей.

Сегодня о становлении ЗАО «Холдинговая компания «Сибирский Деловой Союз», его развитии и о том, каким он видит СДС лет через десять, «Кузбассу» рассказал Михаил ФЕДЯЕВ, председатель совета директоров, первый вице-президент ЗАО «Холдинговая компания «Сибирский Деловой Союз».

(Окончание на 2-й стр.).

документы

Сегодня «Кузбасс» официальный публикует следующие документы:

Закон о внесении изменения в Закон Кемеровской области «Об установлении ставок налога на игорный бизнес», № 38-ОЗ; Закон о внесении изменений в Закон Кемеровской области «Об областном бюджете на 2007 год», № 39-ОЗ; Закон о внесении изменения в приложение к Закону Кемеровской области «Об утверждении краткосрочной региональной целевой программы «Социальная поддержка населения Кемеровской области» на 2007 год», № 37-ОЗ; Закон о внесении изменений в отдельные законодательные акты Кемеровской области в части государственной поддержки граждан, имеющих детей, № 26-ОЗ; Закон о внесении изменений в приложение к Закону Кемеровской области от 12.07.2006 № 91-ОЗ «Об утверждении среднесрочной региональной целевой программы «Сохранение и восстановление плодородия почв земель сельскохозяйственного назначения и агроландшафтов Кемеровской области» на 2006 - 2010 годы», № 27-ОЗ; Закон о внесении изменения в Закон Кемеровской области от 19.11.2001 № 104-ОЗ «О создании судебных участков и должностей мировых судей в Кемеровской области», № 28-ОЗ; Закон о внесении изменений в Закон Кемеровской области от 18.11.2004 № 82-ОЗ «О погребении и похоронном деле в Кемеровской области», № 29-ОЗ; Закон об установлении полномочий Администрации Кемеровской области в сфере размещения заказов на поставки товаров, выполнение работ, оказание услуг для государственных нужд, № 30-ОЗ; Закон о внесении изменений в Закон Кемеровской области от 09.12.99 № 78-ОЗ «О формировании целевых средств для реализации региональной целевой программы по энергосбережению», № 31-ОЗ; Закон о внесении изменений в статью 1 Закона Кемеровской области от 16.05.2006 № 61-ОЗ «О размещении объектов игорного бизнеса», № 32-ОЗ; Закон о внесении изменений в Закон Кемеровской области от 20.07.98 № 31-ОЗ «О порядке управления государственной собственностью Кемеровской области», № 33-ОЗ; Закон о внесении изменений в отдельные законодательные акты о региональных целевых программахКемеровской области, № 34-ОЗ; Закон об архивном деле, № 35-ОЗ; Закон о внесении изменений в законы Кемеровской области о референдумах, № 36-ОЗ; Распоряжение о внесении изменений в распоряжение Администрации Кемеровской области от 03.04.2002 № 215-р «О проведении Дней защиты от экологической опасности в Кемеровской области» (в редакции распоряжения Администрации Кемеровской области от 19.03.2004 № 358-р, распоряжений Коллегии Администрации Кемеровской области от 26.04.2005 № 208-р, от 24.03.2006 № 285-р, № 255-р; Постановление о выделении средств на замену оконных блоков в жилых помещениях участников Великой Отечественной войны, №67; Постановление о внесении изменений в постановление Коллегии Администрации Кемеровской области от 21.11.2005 № 143 «Об утверждении Порядка согласования расчета размера максимального вреда, который может быть причинен жизни, здоровью физических лиц, имуществу физических и юридических лиц в результате аварии гидротехнического сооружения», №61; Постановление о внесении изменений в постановление Коллегии Администрации Кемеровской области от 31.03.2005 № 2 «Об утверждении Порядка предоставления субсидий за счет средств областного бюджета на возмещение части процентной ставки по кредитам, полученным субъектами малого предпринимательства, потребительскими кооперативами, фондами поддержки малого предпринимательства и лизинговыми компаниями в кредитных организациях для реализации инвестиционных проектов и оказания финансовой поддержки субъектам малого предпринимательства», №63.

Простые решения для Вашего бизнеса

АРЕСБАНК

г.Кемерово, пр. Кузнецкий, 33,
т. (3842) 777-234, 777-244,
e-mail: kemerovo@aresbank.ru
лицензия ЦБ РФ 2914

директор

Михаил ФЕДЯЕВ:

«Когда устану, уйду пчел разводить, но это будет не скоро»

(Окончание. Начало на 1-й стр.).

– Михаил Юрьевич, в Кемерове у компании довольно много объектов, и горожане знают, что такое СДС. Но вот на юге области, где нет предприятий холдинга, до сих пор можно услышать вопрос: «Что такое СДС?»

– «Сибирский Деловой Союз» – это холдинговая компания, объединяющая несколько десятков предприятий разных отраслей. «Сибирский» потому, что есть у нас предприятия не только в Кузбассе, но и в других сибирских регионах – Иркутской области, Алтайском крае. «Союз» потому, что у нас неплохая кооперация предприятий в разных регионах. Наглядный пример – вагоностроение. Филиал ОАО «Алтайвагон» работает на «Кемеровохиммаше». «Кемеровохиммаш» изготавливает детали для платформ, которые выпускает филиал. Сейчас начинается очень активное сотрудничество «Алтайвагона» с заводом «Электропром» в Прокопьевске. «Деловой» – и без того понятно. У нас все строится на деловом сотрудничестве и контактах предприятий.

– СДС был создан в 2004 году. Но структуры холдинга ранее входили в союз промышленных предприятий «Сибирский Деловой Совет». Когда же на самом деле началась история СДС?

– 22 декабря 1999 года. Тогда мы пришли к управлению на разрезе «Черниговский». С этого предприятия и началась история компании. Затем выделили из разреза в самостоятельное юридическое лицо участок по добыче щебня в Березовском. Потом купили «Кемеровохиммаш», «Алтайвагон», «Электропром» (бывший завод «Электромашина») и другие предприятия.

– Вы говорите «мы». А кто это «мы»?

– Собственники компании. Я и Владимир Григорьевич Гридин – президент СДС. Мы разрабатываем стратегию развития бизнеса, в том числе принимаем решения по приобретению тех или иных активов.

– В активах компании угольные разрезы и шахты, предприятия машиностроения, ЖКХ, агропрома, индустрии развлечений и пр. В чем логика ваших прошлых и недавних приобретений? Чем вы руководствуетесь, когда принимаете решение заниматься тем или иным проектом?

– Порой – жизненной необходимостью. Возьмем ресторан «Волна». Многие помнят, каким убогим было это заведение несколько лет назад. В то время в городе практически не было приличных мест, куда можно было бы сводить гостей, где можно было бы приятно провести время. Сегодня «Волна» – один из лучших ресторанов Кемерова, сами ходим туда с удовольствием, и гостей пригласить не стыдно.

Но главное при принятии решения – это экономика, возможные перспективы развития бизнеса. К примеру, в мае на разрезе «Черниговский» планируем открыть нефтеперерабатывающий завод. Нашим предприятиям, в первую очередь угольщикам, требуется большое количество дизельного топлива. Собственное производство будет гораздо выгоднее.

Бывает, на первом этапе сложно просчитать экономику, затраты, потому что часто жизнь вносит коррективы в проекты и планы. Когда мы заходили на спирткомбинат в Мариинске, первоочередной задачей было спасти предприятие от банкротства. В течение недели мы закрыли все долги. Потом увидели, что предприятию не хватает зерна. Приобрели пять совхозов, теперь производим качественное сырье для

спиртового комбината. Ну, раз занялись земледелием, начали попутно развивать животноводство. Из Тывы завезли мясную породу овец. К весне получим стадо до тысячи голов. Преимущественно мясо пойдет в ресторан «Волна» и на губернский горнолыжный туристический комплекс «Танай». К следующему сезону построим гостиницу с рестораном, в сервисном центре есть кафе. Так что потребность в качественном мясе будет обеспечена. Вот так одно за другим и тянется.

Или возьмем горнолыжный комплекс. Очень сложно с точностью до одного месяца рассчитать срок его окупаемости. Но мы будем продолжать инвестировать его дальнейшее строительство. Уже первые недели работы показали, что «Танай» становится очень популярным местом отдыха не только у кемеровчан, но и у гостей из Новосибирска, Томска и других городов. Туристический комплекс должен стать центром семейного отдыха, куда будут приезжать отдыхать семьями, с детьми. В идеале мы хотели бы создать там хороший природный парк. Летом можем обеспечить катание по горам на квадрациклах, рыбалку на озере Танай и другие сезонные развлечения. В планах – создание заповедника, в котором поселятся дикие животные, обитающие в Сибири. Ведь Кузбасс – урбанистический регион, 93% его жителей горожане. Сегодняшние школьники вряд ли смогут назвать, какие звери живут в наших лесах. Вот «Танай» и станет тем местом, где можно будет соприкоснуться с живой природой, подышать чистейшим воздухом, попробовать простую деревенскую еду.

Вообще-то не было случаев, когда СДС отказывался от проекта. Надеюсь, и не будет. Мы считаем, что если хорошо работать, практически любой проект можно сделать окупаемым. И если что-то не получается, это не значит, что нужно избавляться от проекта. Нужно находить новые решения, подбирать грамотную команду, кадры. Я убежден, что нет убыточных предприятий. Есть плохо организованные предприятия. Хотелось бы, правда, чтобы окупаемыми эти проекты стали еще при нашей жизни.

– Некоторые ваши проекты неоднозначно оцениваются. Выпуск «народной водки» в Мариинске, с одной стороны, экономически привлекателен. Вы получили рынок всей Сибири. А с другой стороны, вроде бы призываете людей пить водку...

– А что, до этого народ не пил? Если хотите, это отчасти выполнение нацпроекта «Здоровье». Потому что та водка, которую производит наша «Сибирская водочная компания», никогда не станет причиной отравления. Это высококачественный продукт. Компания постоянно разрабатывает новые виды водки, пользующиеся спросом на рынке. В декабре прошлого года наша водка «Diamond ice» из 200 водок, которые дегустировались на выставке в Англии, по дизайну заняла четвертое место, а по вкусовым качествам – первое. Я лично считаю, что это лучшая водка в мире. Скоро эта продукция появится в Москве. И мы активно выйдем за рубеж.

– СДС растет довольно быстро. Порой невозможно предсказать, какими активами пополнится холдинг. А есть ли что-то такое, чем вы никогда не займетесь?

– Если бы мне кто-нибудь полтора года назад сказал, что я буду строить жилье, теннисный корт, я бы не поверил. Но сегодня мы ведем активное жилищное строительство. И благодарны губернатору области за то, что он обратил наше внимание на эту сферу. По инициативе губернатора и строительство губернского теннисного центра, и строительство жилья было включено в соглашение о сотрудничестве между нашей компанией и администрацией области. Это наше участие в нацпроектах «Жилье» и «Здоровье» и одновременно реакция на потребности горожан.

Строительство идет рекордными темпами, потому что соглашение с администрацией выражается в реальном партнерстве, совместной работе. Нам никогда бы не удалось построить теннисный корт буквально за несколько месяцев, если бы в кратчайшие сроки не был решен вопрос с выделением земельного участка. Оформление документов могло затянуться года на два. Но в Кузбассе есть возможности для нормального развития бизнеса. Об этом знают и в соседних регионах. К примеру, четыре томские организации готовы развернуть жилищное строительство в Кемерове, потому что они видят: в Кузбассе создают условия для работы. Максимально сокращаются сроки получения разрешения на строительство, область берет на себя финансирование внешних сетей. В итоге жилье становится доступным. Пока больше половины квартир у нас купили собственные сотрудники. Это оправданно. В Кузбассе на предприятиях холдинга работают более десяти тысяч человек и многие из них хотели бы улучшить свои жилищные условия.

Мы начали строить, поняли, что это интересный бизнес, и теперь собираемся наращивать строительный блок. Купили железобетонный завод в Березовском, проектный институт. Покупаем кирпичный завод в Мазурове.

А что будет дальше? Есть хорошее правило: никогда не говори никогда.

– У СДС все началось с угля. Какое место в холдинге сейчас занимает угольное направление?

– Мы растем в основном за счет более эффективной работы всех предприятий. Так, «Алтайвагон» еще четыре года назад производил 1,5 тысячи вагонов в год, сегодня – 7,5 тысячи при проектной мощности 5,6 тысячи. Но уголь по-прежнему лицо компании. Это первое место по выручке, доходам, прибыли. Это половина нашего оборота, который по итогам 2006 года составил 16 млрд. рублей. Но угледобывающие предприятия не являются инвесторами для других отраслей холдинга. Начиная с 2000 года прибыль от продажи угля полностью направляется собственно на развитие и техперевооружение самих угольных предприятий. Иначе не было бы тех результатов, которые есть сейчас. «Черниговец» за годы нашего управления поднял добычу угля с 3,9 млн. тонн угля в год до 5,5 млн. тонн в 2006 году. План на 2007-й – 5,7 млн. тонн. Это самые высокие показатели в истории разреза. Добиться таких результатов можно только при условии планомерных инвестиций в инфраструктуру, технику, людей. Мы понимаем, что нужно не только технику покупать, но и привлекать молодые перспективные кадры. Коллектив предприятия заметно помолодел за последние годы.

Свой угольный сектор будем развивать дальше. Пуск новых шахт – «Южная» и «Майская» позволит нам как минимум удвоить объемы добычи.

– В прошлом году СДС провел реорганизацию своих активов. Зачем?

– Мы создали отраслевые холдинги для того, чтобы целенаправленно развивать каждую отрасль самостоятельно. Чтобы компания в целом была более инвестиционно привлекательна. Разные отрасли – уголь, машиностроение, переработка – развиваются по-разному. У нас большие займы в банках, в том числе западных. А иностранцы не понимают, как в одной структуре может быть так много разнопрофильных предприятий. Им нужна четкая структура. И если мы берем займы под угольные проекты, мы даем баланс всех угольных предприятий. В этом случае кредиторы четко представляют, на что они дают деньги.

Но дело не только в кредиторах. Новая структура обеспечивает более эффективную, более мобильную модель управления. Люди профессионально занимаются только одним видом деятельности. В составе компании основными являются четыре отраслевых холдинга – угольный, машиностроительный, агропромышленный, транспортный. Первым два года назад был создан транспортный. Его основа – компания по железнодорожным перевозкам «Новотранс», имеющая 10 «дочек» от Владивостока до Украины. Есть еще «СДС-Медиа», «СДС-аэро», «СДС-агро». В планах создание отраслевого холдинга, который объединит предприятия, оказывающие услуги: культурно-развлекательный комплекс «Волна», губернский универсальный спортивный комплекс «Лазурный», губернский горнолыжный туристический комплекс «Танай», санаторий-профилакторий «Кабардинка», туристическую компанию «СДС-турс».

Отраслевые холдинги самостоятельны в рамках утвержденных бюджетов, квартальных, годовых. В каждой отрасли есть свои программы развития. Задача управляющей компании – разработка стратегии развития отраслевых холдингов. Мы просчитываем это развитие на пятилетку.

– Вы выстраиваете четкую структуру компании. В прошлом году было принято решение о выпуске облигаций. Обычно это рассматривается как подготовка к публичному размещению акций (IPO).

– Мы пока реально не готовы к IPO. Оборот акций – отдельный бизнес, которым надо серьезно заниматься. Мы к этому придем, но не сегодня и не завтра, а через два-три года. Необходимости форсировать IPO у нас нет. Если нам необходимы инвестиции, мы получаем их в банках. Но мы понимаем, что выстраивать компанию по евростандарту необходимо.

– Вы говорите: «выстраивать» компанию. Хотите, чтобы СДС была хорошо отлаженным механизмом или компанией, скажем так, федерального уровня?

– Целью является создание конкурентоспособной, инвестиционно привлекательной компании с высокими финансово-экономическими показателями. Для того чтобы отладить все механизмы взаимодействия, быть конкурентоспособными, оперативно принимать решения и быстро реагировать на изменения на рынке, приходится много работать. Рабочий день у руководителей компании длится 12-14 часов. Мы стремимся выстроить такую систему, при которой компания сможет жить и работать как часы и через десять лет, когда к управлению придут высококлассные специалисты, с современными понятиями, хорошим образованием. Те люди, которые будут получать хорошую зарплату, которые будут преумножать все достижения компании и гордиться тем, что они работают именно в этой компании. Это очень важно. Поэтому сегодня мы много вкладываем в молодежь

– Компанией будет руководить нынешняя молодежь. Вы хотели бы среди них видеть своих детей?

– Дети наших руководителей, сотрудников работают в компании. У нас это приветствуется. И, конечно, я бы хотел, чтобы мои дети пришли в компанию. Но они сами должны сделать выбор, давить на них я не буду.

– А вы чем бы хотели заняться лет через десять?

– Работать буду столько, сколько хватит сил. Только так. А чем в старости заняться? У меня есть пасека, которой больше 30 лет. По наследству досталась. Когда все надоест, уйду пчел разводить. Но это будет не скоро. Я перестану работать только тогда, когда от этого перестану получать удовольствие.

Татьяна ДУМЕНКО.

КУРЬЕР

служба новостей «Кузбасса»: тел. 52-36-45, 52-67-67

помощь

Продолжают поступать денежные средства на специальный счет для оказания помощи семьям погибших горняков на «Ульяновской».

В ряде российских и зарубежных банков открыты валютные счета для перечисления пожертвований от юридических и физических лиц на оказание помощи семьям погибших на шахте «Ульяновская» горняков.

Публикуем реквизиты таких счетов.

В долларах США:
Банк-корреспондент:
JPMORGAN CHASE BANK, N.Y. USA
SWIFT: CHAS US33
Банк бенефициара:
BANK OF MOSCOW, Moscow
SWIFT: MOSWRUMM
C/a 400 920 190
Kemerovo Branch Bank of Moscow, Kemerovo
Бенефициар:
администрация Кемеровской области
Account 40603840600531000138
Назначение:
перечисление безвозмездной благотворительной помощи семьям погибших горняков на шахте «Ульяновская».

В евро:
Банк-корреспондент:
Dresdner Bank AG, Frankfurt/Main
Jurgen-Ponto-Platz 1, Frankfurt am Main, Germany
SWIFT: DRES DE FF
Банк бенефициара: BANK OF MOSCOW, Moscow
SWIFT: MOSWRUMM
C/a 499/08124139/00/888
Kemerovo Branch Bank of Moscow, Kemerovo
Бенефициар: администрация Кемеровской области
Account 40603978200531000138
Назначение:
перечисление безвозмездной благотворительной помощи семьям погибших горняков на шахте «Ульяновская».

коротко

• В Междуреченске начались подрывы льда на реках. Цель — свободный пропуск паводковых вод и недопущение заторов во время ледохода. Первый объект для взрывников — ледовая поверхность реки Усы. На следующей неделе плановые взрывные работы продолжатся на реках в поселках Майзас, Теба и Ортон.

• Завтра в Кемерове, в районе ФПК, откроется новый киноцентр «Восток». Два комфортабельных зала киноцентра рассчитаны на 290 и 180 человек. Киноцентр оснащен современным оборудованием, удобными креслами, для зрителей здесь будет работать кафе, возле здания киноцентра есть парковка для автомобилей. Первые фильмы в репертуаре «Востока» российские: фантастический боевик «Параграф 78. Пункт 2» и комедия «Тупой жирный заяц».

Дом для милиции

Отдел внутренних дел по Кемеровскому району обрел собственное здание. За 82 года со дня образования Кемеровского РОВД у них никогда не было собственного помещения, и милиционеры делили крышу с вневедомственной охраной на улице Федоровского, 1а.

В теперешнем «доме» ОВД по Кемеровскому району на проспекте Кузнецком, 100, раньше располагался банно-прачечный комбинат. С 2001 года началась реконструкция и капитальный ремонт. Новое месторасположение, напротив автовокзала, очень удобно для граждан, а для 180 сотрудников РОВД это комфорт и уют.

футбол: первый дивизион

Пятью пропущенными голами отметили возвращение в первый дивизион футболисты новокузнецкого «Металлурга-Кузбасса». В стартовом матче гости проиграли «Шиннику» в Ярославле – 0:5. Четыре мяча у одного из фаворитов турнира забили Кудряшов, Павленко, Монарев, Скворцов, автогол на счету новокузнечанина Малыхина. Остальные результаты: «Носта» – «Терек» – 2:0, «Мордовия» – «Урал» – 0:1, «Алания» – «СКА-Энергия» – 0:0, «Салют-Энергия» – «Динамо» – 0:0, «Машук-КМВ» – «Звезда» – 0:0, «КамАЗ» – «Спартак-МЖК» – 5:2, «Содовик» – «Анжи» – 0:0, «Авангард» – СКА – 0:1, «Текстильщик-Телеком» – «Сибирь» – 0:1. 31 марта состоится второй тур. В Химках «Текстильщик-Телеком» сыграет с «Металлургом-Кузбасом».

Над выпуском работали:
Анна ТИМОЩУК, Юлия МАТЮЩЕНКО,
Наталья НАЗАРЕНКО, Татьяна ДУМЕНКО, Олег КУРОЧКИН
(с использованием сообщений пресс-службы АКО).

школа

В поддержку образования

Благотворительный фонд «РОСА» (президент В.В. Поляков) продолжает поддерживать развитие различных направлений жизнедеятельности Прокопьевска и Прокопьевского района.

Так, на программу «Образование» в район за последние три месяца было направлено 360 тысяч рублей. Благодаря этой помощи учащиеся Бурлаковской школы получат современные кабинеты физики и химии, оборудованные по последнему слову техники. Школьникам удастся делать более точные измерения напряжения, силы тока, проводить разнообразные химические эксперименты, что обеспечит максимально верные результаты лабораторных работ.

Помимо этого, поддержку получит трудармейский детский Дом творчества. Уже сегодня туда закупают профессиональную музыкальную аппаратуру. Микрофоны, стойки, пульты, колонки – это оборудование поможет не только тем, кто занимается пением в вокальной студии Дома творчества, но и всему поселку Трудармейский в организации больших концертов и праздников.

Регулярную помощь фонда получает и спортивная жизнь района. В поселке Трудармейский активно продолжается строительство нового современного стадиона областного значения. На средства фонда «РОСА» здесь приобретают спортивный инвентарь. Теперь у юных хоккеистов будет новая форма и защитное обмундирование.

С начала года на различные программы в Прокопьевский район благотворительный фонд «РОСА» направил 870 тысяч рублей. И это только начало!

Союз писателей Кузбасса глубоко скорбит по поводу ухода из жизни старейшей писательницы нашей области, автора многих книг, члена Союза писателей России с 1966 года, заслуженного работника культуры РСФСР, ветерана труда

ЧИГАРЕВОЙ

Зинаиды Александровны

и выражает искреннее соболезнование ее родным и близким.

курс

«Здоровье через питание»

В Кемеровской области уже несколько лет действует программа «Здоровье через питание», постоянно ведется мониторинг того, чем фактически кормят детей в так называемых организованных коллективах.

С октября 2005 года под контролем обладминистрации реализуется программа по витаминизации питания. В течение учебного года регулярно получают продукты, дополнительно обогащенные витаминами и микроэлементами, примерно 200 тысяч детей. Это воспитанники детдомов, домов ребенка, интернатов и школьники первого-четвертого классов.

Сейчас сформирован межведомственный координационный совет по здоровому питанию обучающихся. В рамках проводимого КемТИППом эксперимента в ряде кемеровских школ внедряется новый сбалансированный рацион. Используются так называемые функциональные продукты нового поколения от местных производителей. При этом возможно установить индивидуальное меню для каждого ребенка.

акцент

Чтобы школьное молоко «не сбежало»

Проблемы здорового питания учащихся нашей страны обсуждались 27-28 марта в Казани в рамках Всероссийской научно-практической конференции «Школьное питание: доступность, качество, организация», участие в которой приняли руководители профильных министерств и ведомств.

Среди выпускников школ сегодня лишь один из десяти является условно здоровым. И это напрямую связано с питанием, которое дети получают в школах. Даже по данным официальной статистики, только каждый пятый ученик принимает горячую пищу 2-3 раза в день. На треть сократилось число детей, пользующихся школьными столовыми, а среди старшеклассников - и вовсе на 90 процентов. И это при том, что нынешняя система школьного питания обеспечивает лишь 30-40 процентов от суточной потребности в белках, жирах и углеводах и только пятую часть от требуемого витамина С и кальция.

Кстати, еще полтора года назад президент дал поручение правительству до сентября 2006 года представить предложения по реорганизации системы питания в общеобразовательных учреждениях на основе использования современных технологий производства и транспортировки пищевых продуктов. Программа «Школьное молоко», реализация которой началась в 2005 году, как нельзя лучше соответствует поручению главы государства.

Исполнительный директор Молочного союза России Владимир Лабинов рассказал накануне конференции, что союз обратился к Владимиру Путину и Дмитрию Медведеву с предложением улучшить организацию питания школьников, включив программу «Школьное молоко» в перечень мероприятий национальных проектов.

«Это интересная идея и с точки зрения развития нацпроекта, но главное – это даст возможность детям получить полноценное молоко»,– сказал Дмитрий Медведев, когда в феврале этого года был здесь же, в Татарстане, и ознакомился с программой, которая по инициативе мэра Казани работает в столице республики. Цель программы очень простая – обеспечить каждого российского школьника порцией молока в день. Использовать в школах разливное молоко нетехнологично, и это не гарантирует санитарно-эпидемической безопасности. Однако сегодня уже существует порционная современная упаковка, которая может обеспечить детей высококачественным молоком при полном соблюдении санитарно-гигиенических норм. Молоко, в котором сохранены все ценные вещества: витамины, аминокислоты, минеральные соединения, может храниться до полугода. Причем без всяких консервантов.

Проект одобрен главным санитарным врачом РФ Геннадием Онищенко, директором НИИ детского питания С.Симоненко, руководством Госдумы. На сегодняшний день программа осуществляется в 10 регионах и финансируется из региональных бюджетов. На федеральном уровне развитию программы также дан импульс. С чем это связано? Как ни парадоксально, с очевидной ее необходимостью: она находится на стыке как минимум трех национальных проектов – образования, здравоохранения и сельского хозяйства. Ведь программа, помимо улучшения здоровья детей, несет в себе и прямые стимулы для производителей молочной продукции – появляется стабильный рынок сбыта, предпосылки для инвестиций в животноводство, в производство и переработку молока.

Сегодня на региональном уровне пора активно включиться в практическую работу по реализации программы, не дожидаясь дополнительных указаний.

Для успешной реализации программы надо подготовиться заранее – провести конкурс по выбору поставщика, проработать транспортно-логистическую схему, подготовить педагогов и многое другое. Важно подумать и о местной специфике, ведь в каждом регионе есть собственные проблемы, связанные с экологической ситуацией, общим здоровьем и т.д. Молоко можно обогащать и витаминами, и минералами, так необходимыми детям. Этот вопрос требует координации с органами здравоохранения. Все это несложно, но требует немало времени и, безусловно, воли. Однако работать на будущее и наших детей – значит действовать уже сегодня!

Евгений ГОЛУБЕВ.

Спасибо за работу!

Эти слова чаще всего звучали в минувшую среду на торжественном собрании горняков разреза ООО СП «Барзасское товарищество», посвященном добыче первой миллионной тонны угля нового предприятия.

Импровизированная сцена, украшенная разноцветными воздушными шарами, плакат со словами «Наш миллион тонн угля – Кузбассу!» смотрелись особо ярко на фоне промплощадки, рядом с которой и решено было провести митинг. Праздник праздником, но за первой миллионной тонной своей очереди на погрузку ждет уже тонна следующая, и еще одна, и еще. Отсюда дно «ямы» (так горняки называют между собой горную выработку, где непосредственно ведется добыча угля) кажется верхушкой муравейника, опрокинутого вниз, и там, на глубине, огромные машины кажутся крошечными игрушками, в кабинах которых люди даже не видны. Но вот генеральный директор разреза Сергей Степанович Волканов по рации дает команду на погрузку миллионной тонны в стоящий рядом с экскаватором «БелАЗ», и тот выезжает из забоя, увеличиваясь по мере приближения к месту торжественного митинга до своих нормальных – огромных! – размеров.

На добрые слова и весомые подарки в связи с праздником руководство ЗАО «Стройсервис», под чьим корпоративным управлением находится предприятие, не поскупилось. Повод для того, согласитесь, действительно значимый. Первый миллион тонн угля для предприятия, едва перешагнувшего годовалый рубеж, настоящее событие. Не случайно открывший митинг генеральный директор разреза Сергей Степанович Волканов напомнил, с чего все начиналось и в каких условиях была добыта первая тонна «черного золота»:

- Миллионная тонна – это определенная веха в развитии любого горняцкого коллектива, - сказал он. - Многие из нас, здесь стоящих, прекрасно помнят, что начинать пришлось практически с нуля. Кроме трудностей, здесь ничего не было. Отсутствовали дороги, мойки, автомобильные боксы. Одним словом, промышленная инфраструктура отсутствовала полностью. Тем не менее, за такой вот короткий период произошло становление предприятия и его коллектива. И теперь нам есть чем гордиться. Из строящегося предприятия разрез превратился в полностью действующий. Пусть он не так велик, но мы можем уверенно сказать, что еще одним крепким, надежным предприятием в Кузбассе стало больше. Самое главное, что удалось создать боеспособный коллектив, что для горняцкого труда немаловажно. И если начинали мы с нескольких десятков человек, то сейчас здесь трудится 730 горняков. Наши работники живут в городах Березовский, Кемерово, поселке Ижморский. Работают у нас и жители Анжеро-Судженска, их более сотни. Так что данное при открытии нашего предприятия губернатору слово о том, чтобы привлечь как можно больше работников закрывающихся в Анжеро-Судженске и Березовском шахт, мы сдержали, и эти люди нашли на разрезе достойное применение своим рабочим рукам.

И сегодня мне особо приятно поздравить весь коллектив с первой миллионной тонной угля, вручить награды лучшим.

И снова звучит: «Спасибо за работу! Спасибо за ваш труд!» Горняков поздравляют и вручают награды директор по персоналу ЗАО «Стройсервис» Евгений Михайлович Дуров, заместитель главы Кемеровского района Галина Валентиновна Демченко, глава города Березовский Альберт Иванович Колесников.

С ценными подарками – золотыми наручными часами швейцарской марки Nica вернутся нынче после смены домой машинист бурового станка Сергей Дамирович Шаймухамедов, водитель «БелАЗа» Григорий Иванович Хоменко, монтажник по монтажу стальных и железобетонных конструкций Юрий Александрович Максеев, начальник горного участка Василий Васильевич Шабалин и многие другие.

Среди награжденных - Константин Александрович Середдинов, машинист того самого экскаватора, ковш которого наполнил «БелАЗ» миллионной тонной. Собираясь на работу, говорит, ощущал и волнение, и радость – не всякую смену доводится такое. Тем более, что дался угольный миллион совсем не просто. Однако в целом переменами в своей жизни житель Березовского, пришедший на разрез, доволен – и коллектив нравится (напарник Середдинова - Юрий Федорович Кольцов – тоже из Березовского, а землякам и работается проще), и зарплата устраивает. Доволен Константин Александрович и подарком – фирменными именными часами с гравировкой «В честь добычи миллионной тонны угля». Вот семья удивится, говорит, и порадуется.

Порадуемся же и мы за то, что еще одним предприятием, вернувшим человеку труда рабочую гордость, честь и уважение к самому себе, на кузбасской земле стало больше.

По мнению главы города Березовский А.И.Колесникова, это особенно важно, потому что за тоннами добытого угля – благосостояние семей.

- Сегодняшнее событие знаменательно не только своим первым успехом – миллионной тонной угля, но и тем, что сформировался новый, крепкий коллектив. Тем, что растет благосостояние горняков. Для меня это особо важно, потому что среди них немало жителей города Березовский. Значит, их семьи будут обеспечены материально, будут платить за коммунальные услуги, улучшать свои жилищные условия. Значит, в конечном итоге, будет развиваться город, развиваться Кузбасс.

Дальнейшее развитие и в планах самого предприятия. Уже сегодня здесь построены дороги, линии электропередач, действуют ремонтно-механический цех, теплые боксы для большегрузных автомобилей, введены в строй углепогрузочная станция, техкомплекс, дробильно-сортировочный комплекс, комфортабельный АБК. Предприятие оснащено современной горнодобывающей техникой и оборудованием. И если первоначально проектная мощность разреза составляла 500 тысяч тонн угля в год, то сейчас идет корректировка проекта в сторону увеличения мощности предприятия вдвое – до 1 млн. тонн угля в год. Но и на этом ООО СП «Барзасское товарищество» не собирается ставить точку. По словам генерального директора разреза С.С.Волканова, в ближайшей перспективе – строительство новой электроподстанции и собственной обогатительной фабрики по переработке 1 млн. тонн угля в год, что позволит открыть дополнительно около 50 новых рабочих мест.

- Объемный пакет обязательных и корпоративных социальных гарантий и льгот, программы обучения, переобучения кадров способствуют поддержанию высокой квалификации работников разреза и социальной стабильности на предприятии, - говорит С.С.Волканов. - Не случайно в связи с увеличением количества работников в будущем году у нас запланировано строительство нового, современного АБК. Есть условия и для развития спорта – в распоряжении горняков один из лучших спортивных залов Березовского. Уже сейчас здесь проводятся соревнования по мини-футболу, волейболу, действуют группы здоровья, где занимаются как работники нашего предприятия, так и все желающие.

Первая миллионная тонна угля – не последняя, уверены специалисты разреза «Барзасское товарищество». Это всего лишь очередная веха в развитии предприятия. Очередная планка. Очередная высота, за которой обязательно следует новая.

Татьяна КРАСНОСЕЛЬСКАЯ.

НА СНИМКЕ: К. А. Середдинов – машинист экскаватора Volvo.

В состав группы предприятий ЗАО «Стройсервис» входит семь промышленных предприятий – разрез ООО СП «Барзасское товарищество», ООО «Разрез «Березовский», ОАО «Разрез «Шестаки», ООО «Разрез «Пермяковский», ООО «Белтранс», ООО «Беловопромжелдортранс», ООО «Завод горного машиностроения» (г. Карпинск Свердловской области). Предприятия расположены в кузбасских городах - Прокопьевске, Белове, Березовском и городе Карпинске Свердловской области.

Четыре филиала ЗАО «Стройсервис» действуют в Новокузнецке, Красноярске, Новосибирске, Екатеринбурге, имеется представительство в Москве.

Угольные предприятия ЗАО «Стройсервис» применяют самые эффективные технологии добычи и переработки угля, современную горно-транспортную технику, новейшие методы организации и стимулирования труда. Увеличение объемов производства осуществляется за счет интенсивного развития производства, модернизации и обновления горного оборудования. Большое внимание уделяется повышению качества угля. Основной задачей инвестиционной политики ЗАО «Стройсервис» на ближайший период времени является строительство собственных обогатительных фабрик и установок.

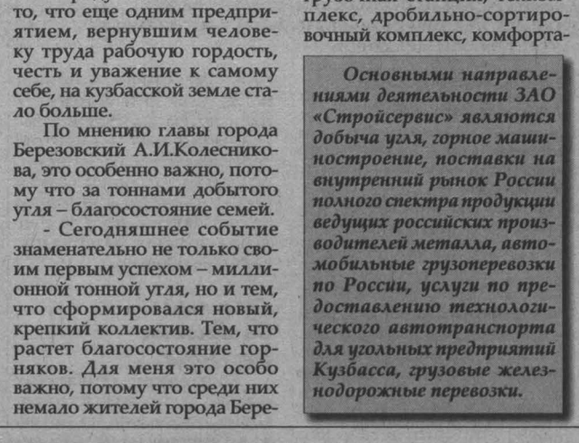

Основными направлениями деятельности ЗАО «Стройсервис» являются добыча угля, горное машиностроение, поставки на внутренний рынок России полного спектра продукции ведущих российских производителей металла, автомобильные грузоперевозки по России, услуги по предоставлению технологического автотранспорта для угольных предприятий Кузбасса, грузовые железнодорожные перевозки.

Объявление о проведении конкурса на замещение вакантной должности

1. Департамент сельского хозяйства и перерабатывающей промышленности Кемеровской области объявляет прием документов для участия в конкурсе на замещение вакантной должности государственной гражданской службы Кемеровской области главного специалиста по работе с предприятиями перерабатывающей промышленности, главного специалиста отдела по механизации и строительству, главного специалиста отдела по животноводству и племенной инспекции. К участию в конкурсе допускаются граждане Российской Федерации, имеющие:

– высшее профессиональное сельскохозяйственное образование;

– стаж работы на сельскохозяйственных предприятиях не менее 3 лет.

Прием заявлений и документов на конкурс начинается со дня публикации объявления в газете «Кузбасс» и заканчивается через 30 дней со дня публикации объявления. Все документы представляются по адресу: 650000, г. Кемерово, пр. Кузнецкий, 22а. Отдел кадров и социальной политики, каб. 21, тел. 36-77-85.

2. Для участия в конкурсе представляются следующие документы:

а) личное заявление на имя начальника департамента;

б) собственноручно заполненная и подписанная анкета установленной формы с фотографией;

в) копия паспорта или заменяющего его документа (предъявляется лично по прибытии на конкурс);

г) документы, подтверждающие наличие необходимого профессионального образования, квалификации и стажа работы (копии трудовой книжки, документов о профессиональном образовании, повышении квалификации, переподготовке, присвоении ученой степени и звания);

д) документ об отсутствии у гражданина заболевания, препятствующего приему на гражданскую службу или ее прохождению;

е) страховое свидетельство обязательного пенсионного страхования;

ж) документы воинского учета для военнообязанных и лиц, подлежащих призыву на военную службу;

з) сведения о доходах, об имуществе и обязательствах имущественного характера.

3. Конкурс проводится по анкетным данным и по итогам собеседования.

4. Заседание конкурсной комиссии для определения победителя конкурса состоится 28 апреля 2007 года по адресу: г. Кемерово, пр. Кузнецкий, 22а, каб. 29, департамент сельского хозяйства и перерабатывающей промышленности Кемеровской области.

При подаче документов конкурсант получает специальное задание.

ОАО «Южно-Кузбасская ГРЭС» извещает о проведении открытого конкурса

Заказчик: ОАО «Южно-Кузбасская ГРЭС» (почтовый адрес: 652740, г. Калтан Кемеровской обл., ул. Комсомольская, 20, контактный телефон (384-71) 3-19-25, являющееся Организатором конкурса.

Предмет конкурса: выполнение работ по оснащению технологической защитой от повышения вибрации т/а Т-88/106-90 ст. № 6 на ОАО «Южно-Кузбасская ГРЭС» в 2007 году.

Источник финансирования: техперевооружение.

Вскрытие конвертов с заявками: 04.05.2007г.

Подробную информацию о конкурсной процедуре и закупаемой услуге можно получить по телефону (38471) 3-19-25 или на сайте www.kuzbassenergo.ru.

Председатель конкурсной комиссии В.В. СЕЛЕЗНЕВ.

Информационное сообщение

Фонд имущества Кемеровской области ("Кузбассфонд") на основании решений КУГИ Кемеровской области от 23.08.2006г. №2-2/545, от 28.03.2007г. № 2-2/306 проводит открытый по форме подачи предложений аукцион по продаже следующего имущества:

№ лота	Наименование	Местонахождение	Начальная цена имущества, руб.	Сумма задатка, руб.	Шаг аукциона, руб.	Цена земельного участка, руб.
1	Нежилые помещения профилактория "Лесное озеро", пл. 998,4 кв.м, и 835,3 кв.м, здание хозяйственного блока, пл. 710,2 кв.м, здание, незавершенное строительством, пл. 279,1 кв.м, совместно с земельным участком, пл. 8330 кв.м. Имущество обременено арендой до 31.05.2019г.	Кемеровская область, Гурьевский район, в 2,5 км на юг от д.Камешнушка	30 000 000	6 000 000	300 000	124 038
2	Гараж, площадью 750,9 кв.м	Кемеровский район, п.Ясногорский	200 000	40 000	2 000	

Задаток перечисляется на р/с "Кузбассфонда": 40410810300000000002 в ГРКЦ ГУ Банка России по Кемеровской области, г. Кемерово, БИК 043207001, ИНН 4200000380 и должен поступить не позднее 04.05.2007г. Средства платежа – рубли. К участию в аукционе допускаются физические и юридические лица, признаваемые покупателями в соответствии со ст. 5 ФЗ "О приватизации...", своевременно подавшие заявку, надлежаще оформленные документы и обеспечившие поступление задатка на счет "Кузбассфонда".

Документы, представляемые для участия в аукционе:

а) заявка установленной формы; б) платежное поручение с отметкой банка об исполнении, подтверждающее внесение задатка в соответствии с договором о задатке, заключенным с "Кузбассфондом"; в) опись представленных документов в 2 экз.; г) для юридических лиц дополнительно: копии учредительных документов, заверенные в установленном порядке; справка о наличии (или отсутствии) в уставном капитале доли РФ, субъекта РФ, муниципалитета; доверенность на лицо, имеющее право действовать от имени организации; решение органа управления претендента, разрешающее приобретение имущества; д) для физических лиц дополнительно: документ, удостоверяющий личность.

Аукцион проводится в соответствии с ФЗ "О приватизации..." от 21.12.2001г. № 178-ФЗ. Прием заявок для участия в аукционе, ознакомление претендентов с иной информацией об имуществе, условиями договора о задатке и купли-продажи имущества осуществляется по адресу проведения аукциона: г. Кемерово, пр. Ленина, 90/4, 3 этаж (гостиница "Кристалл"), с даты опубликования информационного сообщения до 12 час. 04.05.2007г. по рабочим дням и часам. Дата определения участников аукциона: 07.05.2007г. в 10 час. Победителем аукциона признается лицо, предложившее в ходе торгов наиболее высокую цену за имущество. Протокол об итогах аукциона, имеющий силу договора, подписывается в день проведения аукциона. Победитель аукциона, при уклонении от подписания протокола, утрачивает внесённый им задаток. Договор купли-продажи заключается не позднее 5 дней после подписания протокола об итогах аукциона. Оплата имущества покупателем производится в порядке и сроки, установленные договором купли-продажи имущества. Аукцион состоится: 07.05.2007г. в 11 час. Телефоны: (3842) 35-85-75, 35-83-17. www.kuzbassfond.ru.

Об объявлении конкурса на замещение вакантных должностей государственной гражданской службы

Кемеровская таможня объявляет конкурс на замещение вакантных должностей:

- старшего государственного таможенного инспектора (по организационно-аналитической работе);

- старшего государственного таможенного инспектора (по информационной безопасности и технической защите информации) отдела эксплуатации функциональных подсистем и информационного обеспечения;

- заместителя начальника отдела таможенной инспекции;

- заместителя начальника отдела телекоммуникаций и системотехнического обеспечения средств вычислительной техники.

Квалификационные требования: высшее профессиональное образование. Для старшего государственного таможенного инспектора - не менее 3 лет стажа работы по специальности. Для заместителя начальника отдела - не менее 2 лет государственной гражданской службы (государственной службы иных видов) или не менее 4 лет стажа работы по специальности.

Срок приема документов — один месяц со дня опубликования настоящего объявления.

Адрес: 650055, г. Кемерово, ул. Сарыгина, 36, каб. 109. Телефон для справок 36-28-54 (отдел кадров).

Подробная информация на сайте www. rabota.ru

ОАО «Кемеровохлеб» извещает:

30 мая 2007 г. состоится общее годовое собрание акционеров ОАО «Кемеровохлеб».

Повестка собрания:

1. Утверждение годового отчета общества.

2. Утверждение годовой бухгалтерской отчетности: в т.ч. отчетов о прибылях и убытках (счетов прибылей и убытков) общества, а также распределение прибыли (в том числе выплата (объявление) дивидендов) и убытков общества по результатам 2006 финансового года.

3. Выборы членов совета директоров ОАО «Кемеровохлеб».

4. Выборы членов ревизионной комиссии ОАО «Кемеровохлеб».

5. Утверждение аудиторов общества.

Начало регистрации в 11 часов.

Начало собрания в 12 часов.

Место проведения: ОАО «Кемеровохлеб», г. Кемерово, пр. Кузнецкий, 105.

При себе необходимо иметь:

юридическим лицам – доверенность установленной формы;

физическим лицам – паспорт или документ, удостоверяющий личность.

Дата составления списка лиц, имеющих право на участие в общем годовом собрании акционеров, – 16.04.2007 г.

С информацией (материалами), которая подлежит предоставлению акционерам при подготовке к проведению собрания, можно ознакомиться в течение 20 дней до проведения собрания по адресу: г. Кемерово, ул. Пролетарская, 24.

Справки по тел. 21-17-02.

Совет директоров ОАО «Кемеровохлеб».

Информационное сообщение

Фонд имущества Кемеровской области (организатор торгов) сообщает о результатах аукциона по продаже права аренды земельного участка, площадью 4606,77 кв.м, с кадастровым № 42:24:0301014:0016, расположенного по адресу: г. Кемерово, Кировский район, ул. Александрова, 2 и 4, разрешенное использование – размещение многоквартирного жилого дома. Начальный размер арендной платы за 1 год аренды – 2500000 (два миллиона пятьсот тысяч) руб. Дата подведения итогов аукциона – 23.03.2007г. В связи с тем, что в аукционе участвовал один участник - МУП "ТорУКС", на основании п/п 1 п. 26, п. 27 ст. 38.1 Земельного кодекса РФ аукцион признан несостоявшимся и МУП "ТорУКС" подписал договор аренды земельного участка по начальному размеру арендной платы. Основание проведения аукциона – решение КУГИ Кемеровской обл. от 06.12.2006г. № 3-2-12/864.

Кухарчук Виталий Александрович извещает пайщиков СХПК «Хорошеборский» о выделении земельных участков с кадастровым номером 42:14:00 00 000: 0118, расположенных по адресу: Кемеровская область, Топкинский район, СХПК «Хорошеборский» на полях, расположенных:

– по правую сторону автодороги М 53 – п. Раздолье – с. Хорошеборка до границ с Юргинским лесхозом;

– по левую сторону автодороги М 53 – п. Раздолье;

– по левую сторону автодороги п. Раздолье – с. Хорошеборка;

– по левую сторону реки Вагина до с. Хорошеборка.

Возражения направлять по адресу: 652300, г. Топки, ул. Дзержинского, 6а, в территориальный отдел № 15.

Зыкова Любовь Александровна в лице Дряхлова Сергея Александровича по доверенности извещает пайщиков СХПК «Хорошеборский» о проведении общего собрания в помещении ДК п. Раздолье 15 мая 2007 года в 14.00 по вопросу утверждения местонахождения и выделения земельных участков, находящихся в долевой собственности в счет земельных долей граждан, в границах которых в первоочередном порядке выделяются земельные участки в счет земельных долей.

СИЛОСНЫЙ СОРТ ПОДСОЛНЕЧНИКА «БЕЛОСНЕЖНЫЙ»

норма высева 6 кг/га

цена 40 руб/кг

Урожайность 500 ц/га

8 (38557) 4-04-17, 7-05-51, 8-913-083-15-44

КОАО «Азот» реализует ковры, чайники, стеклянную и одноразовую посуду. Телефон 57-07-53.

натуральные новости

- Посидим красиво!
- Другой взгляд на город
- Победа в «неформате»

в эфире

Они возвращаются

Со 2 апреля в Кемерове начинает работать в прямом эфире служба информации телерадиокомпании «АПЕКС» (Новокузнецк). «Апекс - новости» стартуют на телеканале «ТВ - Мост» в 18.00.

А это значит, что кемеровчанам представится возможность узнать больше о жизни Новокузнецка. Корреспонденты телекомпании расскажут о достижениях горожан и предприятий юга Кузбасса. Вниманию телезрителей — новости спорта, культуры, политики, медицины.

Стоит отметить, что за полгода отсутствия в эфире Кемерова в новостях «Апекса» многое изменилось. «Апекс-новости» сегодня — это новая современная студия, молодая профессиональная команда.

знай наших!

«Кобра» за актуальность

Молодежная театральная студия «Экспресс-шоу» Дома культуры поселка Мазурово стала дипломантом VII регионального фестиваля любительских театральных коллективов «Золотая кобра», проходившего в Новосибирске.

«Золотая кобра» ежегодно проводится по инициативе и в помещении Дома культуры им. Октябрьской революции. Цель фестиваля — развитие и поддержка самодеятельного театрального искусства, раскрытие творческого потенциала любительских театров. В этот раз в «Кобре» приняли участие 27 детских и 7 взрослых коллективов из Иркутской, Кемеровской, Омской, Новосибирской областей и Новосибирска. Среди них — и мазуровский «Экспресс-шоу».

Этот коллектив появился при мазуровском ДК всего пять месяцев назад. Художественный руководитель коллектива — Андрей Семьянов. Играют в театре 16 ребят в возрасте от 6 до 16 лет. Получасовой спектакль «Эклектик-шоу», представленный на фестивале, — первый в репертуаре. Создан он был всего за месяц. Автор сценария и постановщик — Андрей Семьянов, хореография Натальи Залешиной. Занят в спектакле весь коллектив.

Это музыкально-хореографическая история о первой любви, выборе, искушении и...проблеме наркотиков. Главная мысль — у каждого есть свой ангел, но и выбор, который он должен сделать сам. Хэппи-энда в спектакле нет, главные герои уходят на небо, но надежда на спасение для оставшихся все же есть... Спектакль музыкальный, в нем звучит самая разная музыка, от скрипичной классики до «Рамштайна» и группы «Звери». Текст — и классическая поэзия, и современный молодежный жаргон. Кстати, как отметили представители церкви, спектакль строго соответствует православным канонам.

Профессиональное жюри под председательством заслуженного работника культуры РФ, заведующей кафедрой Новосибирского государственного театрального института Н. Никульковой приняло спектакль, что называется, «на ура». Несмотря на то, что, по словам руководителя, они «выпали» из общего формата — взрослые коллективы показывали спектакли для взрослых, детские — в основном сказки. Так что «подростковый» спектакль показали только мазуровцы. Особо жюри оценило остроту поднятой проблемы, ведь наркотики — настоящая беда сегодняшнего дня. Поразило и то, что спектакль создан практически на собственные средства участников проекта. В Новосибирске на создание подобной программы был объявлен конкурс, на реализацию предлагались деньги, но осуществить проект никто не решился. Новосибирцы даже приглашали коллектив на гастроли по области, но возникли проблемы — юные артисты еще должны учиться. В итоге коллектив стал дипломантом фестиваля в номинации «За актуальную молодежную тематику», а администрация Новосибирской области отправила письмо с благодарностью за выступление коллектива на имя губернатора Кузбасса.

Сейчас в планах «Экспресс-шоу» — гастрольный тур по учреждениям образования и культуры Кемеровского района и выступление на областном фестивале любительских театров. А после каникул ребята займутся постановкой нового спектакля о жизни родной деревни под рабочим названием «Мазуровolife.wwwдеревня@.ru».

Наталья НАЗАРЕНКО.

творчество

Скорость счастья

В Кемерове стартовал ежегодный городской конкурс фотовидеоискусства «Город. Новый взгляд». Принять в нем участие и проверить свои силы может любой желающий в возрасте от 14 до 30 лет, любящий фотографировать или снимать видеофильмы.

- «Город. Новый взгляд» проходит уже в четвертый раз, - рассказывает один из организаторов конкурса, директор «Городского центра молодежи» Ольга Голикова. – В этом году тема конкурса – «Скорость счастья». Это очень простое, но в то же время широкое понятие, поскольку каждый из нас понимает счастье по-своему. И видение счастья, а уж тем более его скорости, у всех тоже разное. Поэтому возможности самовыражения для фотографов будет предостаточно.

Примечательно, что в нынешнем году значительно изменилось положение конкурса. Если раньше в фотонаправлении номинации различались по жанрам: репортаж, компьютерная графика, пейзаж, портрет и т.д., то сейчас организаторы фотовидеоконкурса, посоветовавшись с профессиональными фотографами, решили разделить их по темам. Так, появились номинации – «Город со мной», «Своими руками», рекламная фотография «Promo», «Виртуальный мир», «Спортивная жизнь», «Из дальних стран». В каждую из них можно представить не более пяти работ. Как в электронном, так и печатном виде.

- Мы уверены, что данный подход к номинациям позволит привлечь большее количество любителей фотографии. Если в прошлом году в конкурсе фотовидеоискусства приняли участие около 40 человек, то в этом, мы надеемся, эта цифра увеличится вдвое, - говорит Ольга Голикова.

Что касается видео, то здесь к традиционным номинациям «Игровой фильм», «Документальный фильм», «Анимационный фильм», «Музыкальный видеоклип» прибавился «Сценарий видеоролика».

Оценивать претендентов на победу будут в три этапа.

I этап – предварительная оценка работ на соответствие темы конкурса и мастерства исполнения.

II этап – оценка конкурсных работ зрителями.

III этап – оценка конкурсных работ членами жюри.

Самим же участникам теперь уже недостаточно просто сдать свои работы и ждать вердикта. По решению оргкомитета, им предстоит принять участие в мастер-классе, который проведут именитые кемеровские фотографы, и поучаствовать в фотокроссе. И только после этого жюри определит лучших. Победители получат дипломы, денежные премии. А также спецпризы – заключение договора о сотрудничестве с ведущими компаниями города Кемерово, размещение фоторабот в городских журналах, показ видеороликов по телевидению. Кроме того, обязательная фотовыставка лучших снимков в библиотеках, вузах, ДК строителей, Театре для детей и молодежи, киноцентре «Планета кино», фотоклубе «Томь» и т.д.

Напомним, заявки на участие в конкурсе фотовидеоискусства «Город. Новый взгляд» принимаются до 19 мая по адресу: ул. Рукавишникова, 15, «Городской центр молодежи». Церемония награждения победителей и участников конкурса состоится 25 июня.

Елена РАДИЧ.
Фото **Юрия Юрьева.**

конкурс

Обыкновенная арт-скамейка

Если в доме излюбленное место отдыха семьи – диван, то в городе это – скамейка. Без скамеек теплым весенним деньком и прохладным летним вечером просто не обойтись. И стар, и млад, не говоря уже о влюбленных парочках, с радостью воспользуются скамеечным гостеприимством. А воспользоваться этой человеческой слабостью во благо города и самих горожан решили кемеровские власти. Администрация объявила необычный конкурс под названием «Арт-скамейка», принять участие в котором может любой желающий.

Будем сидеть красиво

Как рассказала заместитель главы г. Кемерово по социальным вопросам Ирина Федорова, конкурс решили провести для того, чтобы город стал уютнее и красивее. Обыкновенные скамейки являются элементом дизайна и отражают специфику городской атмосферы и настроение его жителей. Конкурс – прекрасная возможность для кемеровчан воплотить в скамье свои оригинальные идеи и фантазии.

- Мы обращаемся к горожанам с предложением, которое, во-первых, могло бы заинтересовать очень многих, а во-вторых, сработать на имидж города, его красоту, архитектуру, необычность. Конкурс призван дать возможность пофантазировать как жителям, так и различным предприятиям и фирмам. Мы хотим, чтобы в нашем городе были необычные скамейки: скамейки, которые бы отражали специфику отдельных категорий нашего населения, скамейки, которые показывали бы особенности тех или иных предприятий, говорили о профессиональных интересах. Этот конкурс – возможность самовыразиться и сделать обычную скамейку не только местом отдыха, но и оригинальным украшением городского ландшафта.

Конкурс

Городской творческий конкурс «Арт-скамейка» будет проходить в двух направлениях. Его девиз: «Посидим красиво!». Первое – это собрать идеи и проекты. Любой желающий может прислать свой вариант видения скамейки, в любом виде, будь то эскиз на бумаге или в электронной версии. Оригинальность и смелые решения приветствуются. Второе – организаторы принимают на конкурс и готовые скамейки. Их может представить также любой желающий. Скамейки могут изготовить и небольшие фирмы, и крупные компании. Не возбраняется, если скамейка одновременно будет служить и средством рекламы (располагаясь возле офиса), и украсит интерьер города.

Главный критерий, помимо необычного «внешнего» и «внутреннего» вида, – прочность, устойчивость, безопасность и долговечность. В общем, чтобы сидеть на таком сооружении можно было без риска для своей... натуры. Победителей ждут призы. Весьма денежные. Все подробности можно узнать в горадминистрации по тел. 58-39-27.

Подсмотреть на свой лад

Идея создания арт-скамеек не нова и давно уже во всем мире, особенно на Западе, пользуется популярностью. Малые архитектурные объекты создают в атмосфере мегаполиса уют. Зачастую необычные скамеечки привлекают туристов не меньше, чем памятники архитектуры и останки старины. Дело в том, что достояние истории, ценный экспонат или памятник на постаменте, рукой не потрогаешь, а скамейку – еще как. И потрогать, и запросто присесть отдохнуть, сочетая приятное с полезным.

Вот и городские власти подсмотрели идеи уже готовых «арт» и намерены воплотить их по-кемеровски. Если кто заметил, прошлым летом у филармонии была одна такая скамейка, декорированная живыми цветами и вьющимися растениями. И хотя на цветочную скамью никто не садился (жалко все-таки красоту мять), возле нее с удовольствием фотографировались и кемеровчане, и гости города.

Арт-достояние года нынешнего – скамья «Ковбой» на улице Дзержинского. Это даже не один ковбой, а целая композиция, включающая и лошадку ковбоя, и непосредственно скамейку. И посидеть приятно, и ковбоя приобнять можно (и лошадку при желании), и сделать фото на память. Так расширяются функции скамьи, изначально предназначенной только лишь для сидения.

Полет фантазии в воплощении скамеечных идей безграничен. Самое элементарное, к примеру, что можно сделать – соорудить «скамью влюбленных» в виде сердца, «книгу» возле библиотеки или книжного магазина, «денежку» возле банка, что-нибудь у магазина сантехники и т.д. Можно и усложнять идеи путем добавления нетрадиционных элементов: деревянных спилов, материи, подсветки... В общем, скамья может «заиграть» не только за счет формы, но и за счет использования материалов, ее составляющих.

Скамьи бывают разные...

Если говорить об обычных скамейках, производство которых поставлено на поток, то в Кемерове их целых 7 видов. И неправильно было бы сказать, что они не выполняют эстетические функции. К примеру, гордость города – так называемый садовый диван. Это такая широкая удобная скамья со спинкой и «подлокотниками», действительно напоминающая этот предмет домашнего интерьера.

Садовые диваны не только прижились в городе, но и расселились уже за его пределы. Кемеровские скамейки взял на вооружение Киселевск, когда в прошлом году был центром праздника в День шахтера. «Диванчики» по спецзаказу изготовили в Кемерове и отправили жителям Киселевска. Возможно, что в этом году и Анжеро-Судженск пополнится скамейками-«кемеровчанами».

Что до конкурса «Арт-скамейка», его итоги будут подведены в начале мая, а выставка лучших конкурсных экспонатов пройдет в Кемерове 12 июня, в день города, и станет своеобразным подарком кемеровчан кемеровчанам.

Юлия МАТЮЩЕНКО.

НА СНИМКЕ: арт-скамейка на улице Дзержинского в областном центре.
Фото **Юрия Юрьева.**

фотомастерство

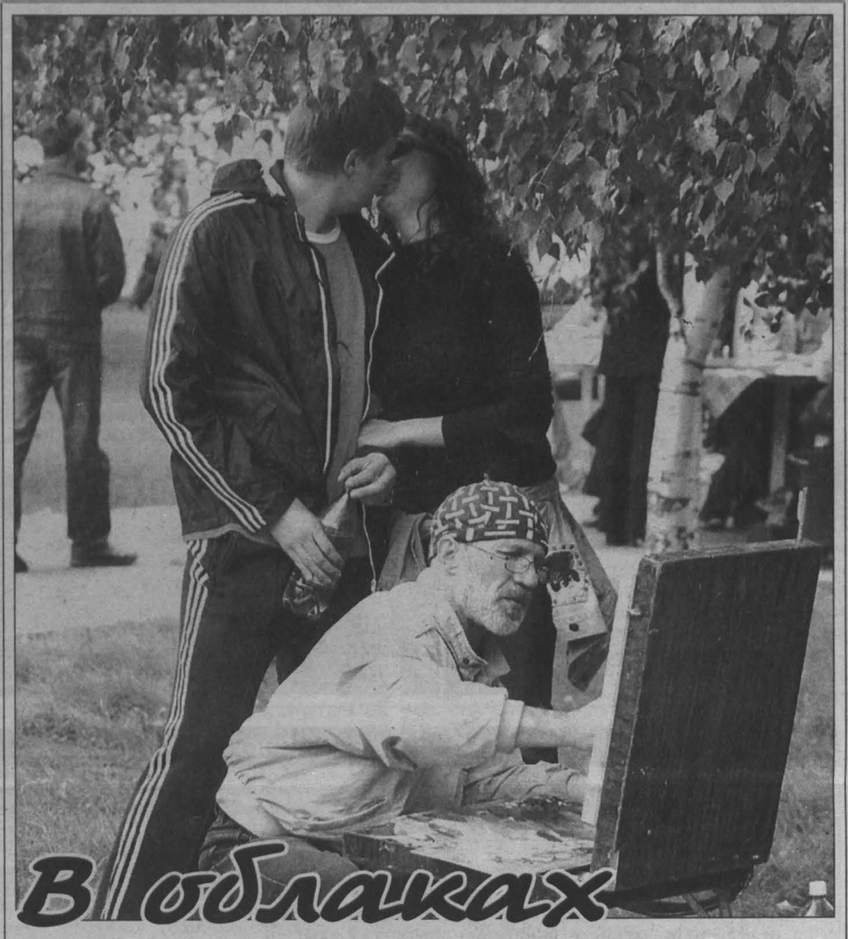

В облаках и на земле с объективом

В мысковской народной картинной галерее «Елесинка» открылась персональная выставка художественной фотографии Сергея Терещенкова. В экспозиции более 50 работ, отражающих социально-культурную жизнь города, красоту и многообразие природы.

Посетителей выставки фотографии знакомят с земляками. Именно знакомят, потому как в общем известные в Мысках, неординарные в своих увлечениях люди предстают на фотографиях в новом, неожиданном ракурсе, тонко передающем гамму настроения. Люди не позируют, они живут. Постановочные кадры почти не увидишь. Цветные и черно-белые портреты земляков составили основу экспозиции.

«Это мой любимый жанр», – скажет при встрече Сергей Терещенков. – Фотографией я увлекаюсь со школьной скамьи. Наша семья жила в Новокузнецке. Я из любопытства днями пропадал в кружках и секциях. Фотодело завораживало. Красный свет, ванночки, химикаты... Чувствуешь себя каким-то магом. Ведь это чудо, когда на чистом листе бумаги проступают контуры снимка. Он ожил. Ты его сотворил!.. Начинал с простенького «Любителя» и «ФЭДа», как и все. Сегодня материальный достаток позволяет мне пользоваться дорогостоящей, совершенной фототехникой, компьютером. Но все равно в памяти — тишина детского фотоуголка с красной лампочкой над дверью и долгое колдовство с пинцетом в руке над ванночками».

Были успехи – фотографии Сергея Егоровича печатались в журнале «Советское фото», чей уровень публикуемых снимков был когда-то эталоном мастерства. Несколько работ выставлялись в Кемерове и Новокузнецке.

– Дороже всего — благодарная реакция людей, которым дарю их фотопортреты. Самому приятно становится, – признался Сергей Егорович.

К слову, он оказал материальную помощь в обустройстве другой картинной галереи в Мысках. Пусть развивается культура в городе да тянутся к ней молодые. Много лет Сергей Терещенков отдал работе с детьми, прививая им навыки в радиоделе и моделировании. От души радуется, когда его воспитанники реализуют свои способности на этой стезе, чтобы внести свой вклад в развитие и процветание родного города. Это главное, убежден фотохудожник.

Валерий ШЕВЦОВ.
Мыски.

календарь

ПРИМЕТЫ

Алексей - человек божий. Алексей - с гор потоки, с гор вода. Каковы на Алесея ручьи (большие или малые), такова и пройма (разлив). Рыба трогается с зимовья и трется под берегами.

В ЭТОТ ДЕНЬ РОДИЛИСЬ

1746. Франсиско Хосе де Гойя, испанский художник.
1844. Поль Верлен, французский поэт-символист.
1853. Винсент Ван Гог, голландский живописец.
1894. Сергей Ильюшин, советский авиаконструктор.
1912. Александр Константинович Гладков, русский советский драматург, автор героической комедии в стихах «Давным-давно», фильма «Гусарская баллада».
1945. Эрик Клэптон, американский музыкант, композитор и актер.

кроссворд

По горизонтали: 1. Аппарат для осуществления различных физико-химических процессов под повышенным давлением. 4. Небольшая эстрадная пьеса. 7. В некоторых странах: контора, канцелярия, служба. 11. Передаточная надпись на векселях, чеках и некоторых других ценных бумагах. 13. Легкая спортивная лодка. 15. Итальянский композитор, скрипач, дирижер. 16. Наука о деформациях и текучести вещества. 19. Манильская пенька. 20. Прибор для поддержания в комнате постоянной температуры. 21. Дерево, разновидность клена. 22. Буква греческого алфавита. 23. Народная артистка СССР, первая исполнительница роли Тани в одноименной пьесе А. Арбузова.

По вертикали: 1. Действующее лицо пьесы Л.Н. Толстого "Власть тьмы". 2. Областной центр Казахстана. 3. Раствор металла в ртути. 5. Героиня пьесы А.Н. Островского "Гроза". 6. Строение земной коры. 8. Башмаки на деревянной подошве. 9. Оптический прибор. 10. Действующее лицо оперы М.Глинки "Иван Сусанин". 12. Продольный размер. 14. В греческой мифологии: сын Гермеса, брат Эврита - один из аргонавтов. 17. Столица африканского государства. 18. Толпа, скопище, банда.

По горизонтали: 1. Автоклав. 4. Скетч. 7. Офис. 11. Индоссамент. 13. Каноэ. 15. Вивальди. 16. Реология. 19. Абака. 20. Кондиционер. 21. Явор. 22. Кашпа. 23. Бабанова.

По вертикали: 1. Аким. 2. Кустанай. 3. Амальгама. 5. Катерина. 6. Тектоника. 8. Сабо. 9. Перископ. 10. Антонида. 12. Длина. 14. Эхион. 17. Прая. 18. Орда.

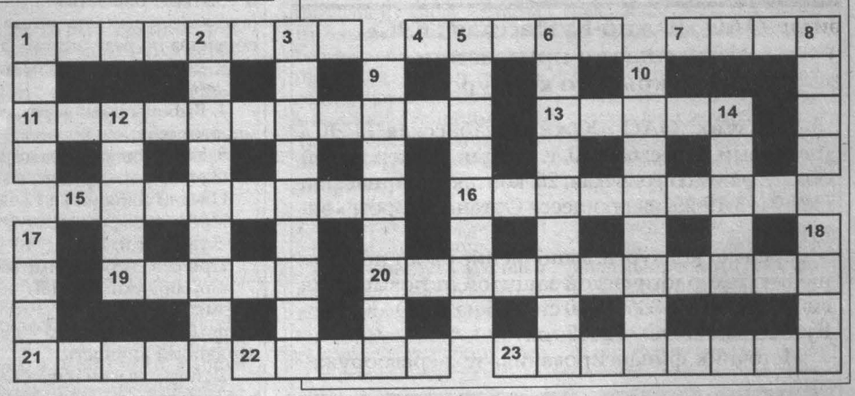

Главный редактор Ю. И. КУХМАРЬ.

Газета «Кузбасс» учреждена администрацией Кемеровской области и журналистским коллективом редакции. Зарегистрирована Омской региональной инспекцией по защите свободы печати и массовой информации 27.01.94 г., свидетельство о регистрации №54.
Мнение редакции не всегда совпадает с мнением авторов.

АДРЕС РЕДАКЦИИ: 650991, ГСП, г. Кемерово, пр. Октябрьский, 28.
Электронный адрес: official@knews.polenet.ru, news@knews.polenet.ru, reclama@knews.polenet.ru
СПРАВКИ: по рекламе — 52-25-23; 52-22-03; по письмам — 52-50-45; по редакции — 52-32-74. Телефакс 52-12-10.
Собственные корреспонденты: в Новокузнецке — 46-41-59, Междуреченске — 4-23-48, Прокопьевске — 6-02-58, Тяжинском — 2-17-94, Крапивинском — 25-156.

Газета является участником процесса по формированию единого информационного пространства. Материалы газеты, в том числе коммерческие предложения и реклама, размещаются в системах поиска Интернет и информационных продуктах компании «Мега». www.mega.kemerovo.su
Редакция не отвечает за содержание публикуемых объявлений.
Время подписания номера в печать по графику 20.00.
Сдан в печать 19.35. Объем 4 п.л. Печать офсетная.

Тиражи во вторник, среду, пятницу — 12508; четверг — 35906; субботу — 13717; «Сад и огород» — 5400; «Свежий ветер» — 2000.
Газета набрана и сверстана на компьютерном комплексе газеты «Кузбасс».
По вопросам качества печати звонить по тел. 52-03-34.
ОАО ИПП «Кузбасс»: 650630, г. Кемерово, пр. Октябрьский, 28. Заказ № 55.

КРАЕВЫЕ ЧТЕНИЯ

МАРТ, 2007

Национальный проект «КУЛЬТУРА»

Ведущий — обозреватель газеты «Кузбасс», член Союза писателей России

Василий ПОПОК.

vp@ kem tel.ru.

В выпуске:

Михаил АНОХИН.
Как будто-бы...
Проза.

Дмитрий КЛЕСТОВ.
Черномазая весна.
Стихи.

Людмила СУВОРОВА.
Любите книгу – источник знания.
Рецензия.

О насущном

Рис. Василия Александрова.

Ефим БЕРШИН.

Как я стоял на звезде

О том, какая орбита будет для нас общей

Шёл я на исходе января по Страстному бульвару и неожиданно наступил на звезду. И не то чтобы был пьяным. Однако же наступил на звезду. Наступил и временно потерял ориентацию. Что естественно. Идёшь вроде по земле, а наступаешь на звезду…

Вообще-то я, наверно, слишком уж оторвался от действительности, если не придал значения той шумихе, которую в своё время поднимала пресса по поводу торжественного открытия на Страстном бульваре так называемой площади Звёзд в честь «самых популярных российских писателей», тираж книг которых зашкалил за 15 миллионов экземпляров. Говорят, на открытие явились очень значимые для великой русской литературы величины, в присутствии которых под звуки духового оркестра в асфальт, можно сказать, заживо вмонтировали две ярчайшие звезды российской словесности – Дарью Донцову и Александру Маринину. На одну из них я и наступил.

А шёл я между тем по направлению к памятнику Пушкину, чтобы поговорить о судьбах русской словесности. Тем более что в январе отмечались годовщины таких замечательных поэтов, как Юрий Левитанский и Борис Чичибабин. Да и Иосиф Бродский умер именно в январе. Хотел пожаловаться на то, что одна наша респектабельная газета, окна редакции которой смотрят прямиком на Пушкина, отказалась печатать статью, посвящённую Чичибабину. Причина прозвучала таким образом: «Чичибабин – поэт не попсовый».

Переводить это слово на русский я, пожалуй, не буду. Всем оно понятно. Да и язык-то наш отражает именно то, что люди хотят отразить. Такие слова, как «незнаменитый», «бесславный», «неизвестный», применить к автору многих книг, к поэту, которому установлены памятники и чьим именем названа улица, просто невозможно. Поэтому возникла удобная для современных нуворишей от печати подмена – «не попсовый», «не раскрученный». И это правильно. Он – «не попсовый».

Попса – это то, что мы обычно наблюдаем в новогодние и прочие дни на голубом экране, то, что гипертрофировано новой российской буржуазностью и распространено на все сферы нового российского бытия. Чичибабин успел всё это понять аж в девяносто первом:

Ещё не спала чешуя с нас,
но, всем соблазнам вопреки,
поэзия и буржуазность –
принципиальные враги.

Видимо, это ему аукнулось уже после смерти. И поделом. Поэт, который публично встал на сторону тех, «кто вкалывал, как одержимый, но ни хрена не приобрёл», провозгласивший, что «в России бедных и богатых я с бедняками навсегда», не может нравиться апологетам так называемого общества потребления. Потому что его нельзя «потребить». Поэтому они – против него. Как и против многих других, не вписывающихся в стилистику современного публичного духовного уродства.

Но меня волнует ещё и другое. Раньше страну всегда объединял тот или иной культурный код, понятный самым различным слоям населения. Некий пароль. Таким паролем могли быть строки из Пушкина, Маяковского, Твардовского, цитаты из «Войны и мира», «Братьев Карамазовых» или «Золотого телёнка».

Это было наше общее достояние, шифровое окно в нашу же действительность, малопонятное, может быть, иностранцам, зато надёжно объединяющее нас в единое целое. Просто язык здесь не поможет. На русском языке сегодня говорят во многих странах. И что с того?

В Иерусалиме я как-то битых полчаса пытался прочесть на столбе небольшое объявление, написанное по-русски. И ничего так и не понял. То есть почти все слова были знакомы, но понять, что хотели сказать, мне было уже не под силу.

Русский язык, лишённый не просто родной почвы, а русской ментальности, русской действительности, обретает код той страны, в которой на нём говорят. Во многом то же самое происходит с ним в Германии, Штатах, а также в бывших республиках Советского Союза. И это неудивительно. Если для русскоговорящих в Молдавии кодовым писателем становится, условно говоря, Эминеску, в Украине – Шевченко, а в других странах ещё кто-нибудь, то русский язык становится как бы уже и не русским.

Но самое поразительное, что похожая история приключается внутри самой России. Кодовые знаки культуры, и литературы в частности, вытесняются или заменяются новыми. И ладно бы Лермонтова меняли на Ахматову. Нет. Их вместе меняют на… Короче, их – легионы. И сами создают некий замкнутый круг. Вначале, как они выражаются, «идёт раскрутка» невесть кого и непонятно, за чей счёт, а потом уже возникает тезис о том, что читателю или зрителю необходимы имена известные. На другие, мол, он не реагирует, почему и падают тиражи с рейтингами.

Ну так печатайте статьи о больших писателях и поэтах, о великих наших музыкантах и исполнителях, о художниках и подвижниках культуры. А читатель быстро к этому привыкнет – вот и «раскрутка». Нет. Здесь припасён ещё один довод – о том, что весь мир, мол, идёт этим путём, а мы, надо полагать, из лучших своих обезьяньих качеств отставать никак не можем. Тут весьма кстати ещё одно четверостишие Чичибабина:

Да знаю, знаю, что не выйти
нам из процесса мирового,
но так и хочется завыти,
сглотнувши матерное слово.

Стране, которая, с одной стороны, граничит с европейской цивилизацией, а с другой – с бесконечностью, с бездной, культурный код необходим. Культурный пароль. Иначе она просто распадётся. Но лучше уж пусть распадётся, чем её национальным кодом станут остроты Петросяна или строки из попсовых песенок.

Все эти соображения почти молниеносно пронеслись у меня в голове, пока я, почти как американский астронавт, стоял на звезде. Которая не светила и не грела.

Москва.

Событие

Замечательный литературный подарок, накануне женского праздника 8 Марта, преподнесла своим землячкам Нина Ивановна Дондерфер – вышел в свет сборник её стихов «Планета любви». В малом зале Дворца культуры «Победа» прошла презентация книги.

«Планета любви»

В программе прозвучали стихи автора, состоялась выставка графических работ Игоря Павловича Быкова, иллюстратора книги.

«Благословенное слово Любовь. Оно было вначале и будет всегда. Я вас люблю», – такими словами предваряет свой сборник директор музея детского изобразительного искусства народов Сибири и Дальнего Востока Нина Ивановна Дондерфер. Стихи о высоких человеческих чувствах, написанные тонко и светло, никого не оставляют равнодушными. Книга о любви обязательно найдет своих поклонников и читателей.

Нина Ивановна Дондерфер не только поэтически одаренный человек, она человек, обладающий активной жизненной позицией, любовью к городу, к своему делу. В день рождения Юрги, 18 января, ей присвоено почетное звание «Человек года» в номинации «Гражданин».

Раиса ДАНИЛОВА.

Юрга.

Антология

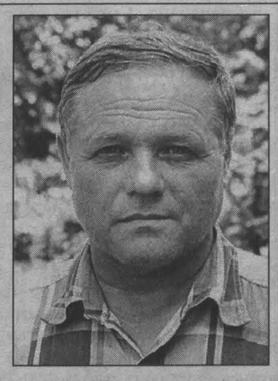

О себе. Родился 14 мая 1947 года в Ачинске Красноярского края. Родители мои в силу обстоятельств очень много ездили по стране великой вместе со всеми ребятишками, а было нас, огольцов, пять человек. Начиная с самых северных уголков Магаданской области и заканчивая Алтаем, помню вокзалы, порты, зимние бесконечные дороги и паровозные гудки, которых я панически боялся. До сих пор отношусь с неприязнью к «свисту», шуму и суете. После окончания школы работал в сельском хозяйстве – механизатором, шофёром. Служил в армии, окончил вуз. Впоследствии трудился в органах МВД и в райкоме партии. С 1977 года моя жизнь очень круто изменилась. Многое пришлось испытать из того, чего ещё не знал: работал мастером по строительству, инженером по эксплуатации Кемеровского аэропорта, парашютистом-пожарным Западно-Сибирской базы авиационной охраны лесов – это означало командировки по всему Союзу. Был управляющим отделением, заведующим ремонтными мастерскими в совхозе. Затем помощником начальника авиационного центра по строевой и физической подготовке, лётчиком авиации ДОСААФ СССР. Много лет было отдано военно-воздушным силам. С 1992 года на пенсии по выслуге лет. Стихи начал писать с 17 лет. Издано четыре сборника стихов, не считая участия в коллективных изданиях. В настоящее время работаю ответственным секретарём журнала «Огни Кузбасса». Член Союза писателей России с 1988 года. Живу в Кемерове.

Валерий КОЗЛОВ.

Вернуться бы в давнюю осень На крыльях уставшей души.

* * *

Заплатил, утешаясь немногим,
За грехи на житейских весах.
Поклоняясь любви и дорогам,
И берёзам в зелёных лесах.
Ни кола, ни двора, ни подруги,
Лишь котомка со старым тряпьём.
Одиночества цепкие руки
Застывают на горле моём.

* * *

Вернуться бы в давнюю осень
На крыльях уставшей души.
Вернувшись, остаться и вовсе
В родной деревенской глуши.
Забыть про земные тревоги,
В деревья и травы врасти.
И чтоб ни тропы, ни дороги
Сюда никому не найти.

* * *

Где-то солнышко нежное,
Где-то ветры вослед.
Всё на свете по-прежнему,
Но тебя уже нет.
От осенниего золота,
Что оставила мне,
Тянет воском и холодом
По колючей стерне.
У ограды кладбищенской
Тихо листья шуршат.
Бродит в облике нищенки
Не моя ли душа?

Б. Бурмистрову

Дождём застиранные листья
Укрыли шифер сонных дач.
Не принимал окраски лисьей
Лишь одинокий карагач.
И холода уже терзали,
Остервенело ветер бил,
И люди ветви обрезали,
А он им что-то говорил.
Они его не понимали,
Да и понять бы не смогли.
Пилили дерево, ломали
И рвали корни из земли.
Подкрались жгучие метели,
Перехватило поймы рек.
Комочки зелени летели
Слезами стынущими в снег.

* * *

Зима уже вовсю пасует,
Всё меньше вьюжной суеты.
Пускай февраль ещё рисует
Ночами белые цветы.
А днём, стерев рисунки с окон,
Придёт не зимнее тепло,
Лишь только солнца рыжий локон
Заденет мёрзлое стекло.
По шторам зайчики поскачут,
На подоконниках вода.
И вдруг душа моя заплачет
Об уходящих холодах.

* * *

Одинокая лодка судьбы,
С парусами таёжных рассветов
Унесёт в родниковое лето
И в древесную свежесть избы.
Там сниму я усталость, как грим,
И душа запоёт без умолку…
Со зверушкой, пичугой и ёлкой
На одном языке говорим.

* * *

Всё больше радуют на свете,
Какое б время ни пришло,
Не только женщины и дети,
Ещё и звон колоколов.
То озорной, то полный грусти,
Всегда пронзительно живой,
То сдавит сердце, то отпустит,
И поплывёт над головой.
Наполнит смыслом каждый выдох,
Поможет справиться с бедой.
И тот родник, что чуть не высох,
Опять наполнится водой.

* * *

В лесной глуши уснуло лето,
Укрывшись травами полян.
Над островком любви и света
Тянулся звёздный караван.
И волновал неодолимо
Огонь полночного костра.
И голос женщины любимой,
И слов беспечная игра.
Мы в лабиринтах злого века
Друг друга всё-таки нашли,
Два одиноких человека,
Две тёплых искорки земли.

Сазонов ключ

Запах трав, прозрачная вода.
Замирая, пью напиток свежий.
Только мне приходится всё реже
Приходить случается сюда.
И душе от этого больней,
Здесь для всех я попросту бродяга.
Иногда последняя дворняга
Может быть желанней и нужней.
Жизнь идёт совсем не по лучу –
Серая, разбитая, кривая.
Но прильну к Сазонову ключу,
Задохнусь и снова оживаю.

Деревня моя

Всё привычно, знакомо до боли
В постаревшем селенье родном:
И тропинка, бегущая полем,
И мерцанье звезды под окном.
Белый снег и зелёное лето,
Шум весны и осенних дождей…
И такое обилие света
В неиспорченных душах людей.

Первый прыжок

Спеленали лямки парашютов,
Заглянула в душу пустота.
И меня, потоками опутав,
Потянула за борт высота.
По плечу хлопок – ладонь крутая,
Но мгновенно канув под крылом,
Я четыре раза отсчитаю
Мудрое трёхзначное число.
Хватит! Накуражилась пучина.
Рву кольцо. Провал и тишина.
Так пацан становится мужчиной,
Да и сущность сразу же видна.

Горел таёжный перевал

Мы опять на Алтае,
Возле кромки беды.
Словно рыбы, глотаем
Жгучий воздух и дым.
Без надежды на чудо –
Здесь не поле чудес.
В муках корчится всюду
Погибающий лес.
Превращаются кроны
В море новых огней.
И держать оборону
Всё трудней и трудней.
И уже не хватало
Ни взрывчатки, ни сил…
Дождь прошёл перевалом
И беду погасил.

Безумные часы

Давно живу во времени ином,
Но боль души мне не даёт покоя.
Опять её пытаюсь успокоить
И не таблеткой, а уже вином.
Напрасный труд. Перед глазами вы –
Мои друзья, оставшиеся в небе.
Отсвечивает старенькая мебель,
В жильё пробились запахи травы.
Ворвался ветер взлётной полосы,
Печаль о прошлом унося к могилам.
Всё так давно и так недавно было.
Спешат, спешат безумные часы.

Рис. Андрея Горшкова.

ПРОЗА

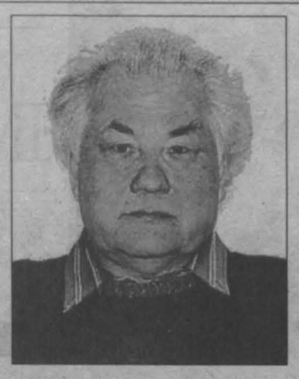

Как будто бы...

Михаил АНОХИН

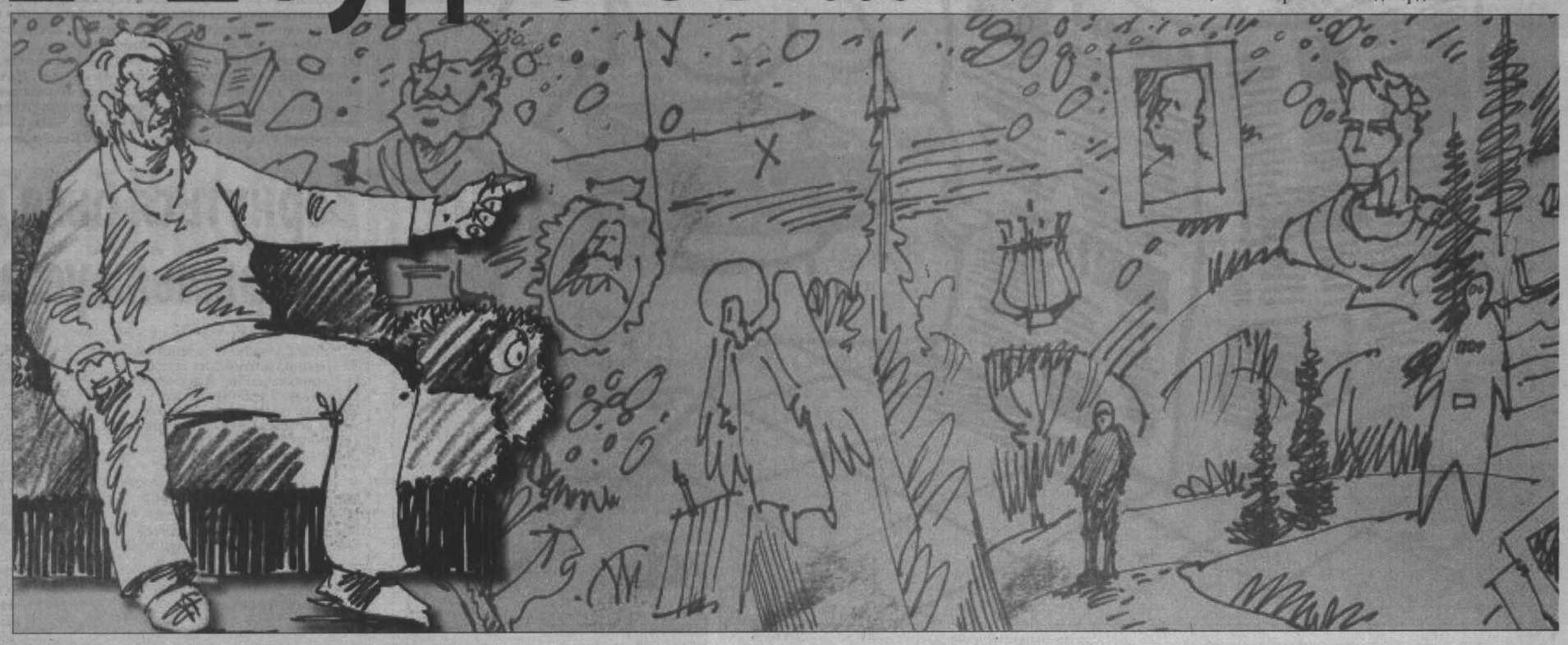

Петр Алексеевич Данкин всю жизнь проработал в автобазе слесарем по ремонту и настройке топливной аппаратуры и имел, по обыкновению этих мест, среднее общее образование. И еще жил он в квартире напротив меня на одной лестничной площадке, и потому мы часто с ним встречались. Бывало, даже выпивали по маленькой.

После смерти жены и выхода на пенсию Петр Алексеевич повел жизнь замкнутую и ко мне стал заходить очень редко. Встречаясь во дворе, на лестничной площадке нашего двухэтажного ветхого жилища, обычно ограничивался «здравствуйте» или еще короче – «привет» и ускользал в свою, как он выражался, «конуру».

Так минул год, второй, пошел третий год его пенсионной жизни, и однажды Петр Алексеевич чрезвычайно удивил меня. Вот это удивление, вернее, непроходящее чувство удивления заставило меня описать тот разговор с ним, ставший по воле судьбы, в определенном смысле, первым и последним. И не только, но об этом чуть позже.

Данкин зашел вечером и, оглядев единственное мое утешение и «богатство» – библиотеку, вытащил наугад томик французского просветителя и философа Мишеля Монтеня, повертел-повертел в руках и поставил на прежнее место.

Нужно сказать, что я не упомню такого, чтобы Петр Алексеевич брал у меня книги. Мне кажется, что если он что-то читал, так только городскую газету «Шахтерская правда», в которой я работал.

– Возьми почитай, – предложил ему, полагая, что человек скучает на пенсии и чтение хоть немного скрасит его жизнь.

– Мне твои «монтени» и «сократы» ни к чему, – отмахнулся Петр Алексеевич от предложения. – Я свою философию из себя вывел. С шестнадцати лет до шестидесяти от звонка до звонка отмунтолил, так что повидал людей всяких и разных. Чего твой, к примеру, Сократ, или Монтень такого сказал, чего бы я не постиг?

Сказать по правде, я растерялся. Такого Петра Алексеевича я не знал. Говорил он раздраженно, и мне показалось, что говорил с апломбом, самоуверенно, чего раньше за ним также не водилось.

– Он много что говорил. – Я лихорадочно вспоминал что-нибудь из платоновских диалогов. Наконец вспомнил и процитировал известное место, кажется, из «Критона».

– К примеру, говорил: «Им не хочется быть изобличенными в том, что они представляются, будто что-то знают, а на самом деле ничего не знают».

– Во как! – воскликнул Данкин и поглядел на меня, словно я заболел головой. – А сам-то он, выходит, знает?

Петр Алексеевич продолжал стоять возле стеллажа, игнорируя мое предложение сесть на диван.

– Нет, он говорил, что доподлинно знает только одно, что ничего не знает, – ответил ему машинально, по инерции. Я находился в растерянности, да и этот взгляд Петра Алексеевича, не то сочувственный, не то иронический, действовал на меня не самым лучшим образом.

– Хреновень какая-то, а не философия, – выдал свое заключение Данкин и опять посмотрел на меня как на больного, хмыкнул что-то и продолжил непререкаемым тоном: – Не может человек ничего не знать, что-то да знает.

На этот раз он сознательно вытащил с книжного стеллажа томик Платона и пробежал беглым взглядом по случайно открывшейся странице.

– И чего изобличать, когда сам же признается, что ничего не знает. – Он почесал себе затылок, поставил томик на место и решительно заявил: – Хреновень.

– Хреновень, говоришь, а люди Сократа две с половиной тысячи лет считают одним из величайших мудрецов. Значит, не такая уж «хреновень» в его словах.

Петра Алексеевича ни мои слова, ни многозначительное молчание не смутили:

– Люди по звездам и на картах гадают поболее двух-то тысячелетий, точно, как бы не все пять, однако дурь очевидная. – Сказал так, как будто и на самом деле в этом разбирался доподлинно. – Я так скажу, – продолжал Данкин, – чем дурнее мысль, тем она прочнее в голову западает. Вот, скажем, примета, что возвращаться с полдороги не следует. Так эта «дурная примета» и в моей башке сидит. Бессознательно, а сидит.

Я, было, открыл рот, чтобы вставить слово, но Данкин жестом вогнал в меня все слова.

– Хочешь старинный анекдот на эту тему расскажу? Вот слушай. Поехал мужик за сеном, а перед тем крынку кислого молока выдул. Нагрузил на телегу сено, а тут приключись гроза. Раз вдарило – ничего. Второй раз грохнуло – ничего. В третий раз раскатал Илья по небу от восхода до заката свою повозку, и мужика прямо в штаны прорвало. «Господи, – молится мужик, – за что?! Сроду не бывало, чтобы от грозы обосрался!» – Вот так, а того и забыл, что с кислого молока его всегда слабило. Всего-то две каких-то ступеньки между причиной и следствием, а человек и этих ступенек преодолеть не в состоянии. Вот так и живем, не ведая, что после чего происходит, то ли дрисьня после грозы, то ли после кислого молока, а уж зачем на дорогу выпил, что побудило выпить кислое молоко, когда знал, что оно слабит, то до этого и вовсе невозможно додуматься».

– А ты мне, Сократ... Если хочешь знать, – говорил Петр, буравя меня своим взглядом, точно он следователь из НКВД, а я государственный преступник. – Так вот, если ты хочешь знать, так самое важное в жизни – знать, что, после чего происходит. А мы этого не знаем и даже путаем тайну с загадкой. А между прочим очевидно, что тайна потому тайной называется, что и через тысячу лет тайной останется, а загадка рано или поздно будет разгадана.

Он опять посмотрел этим раздражающим меня высокомерным взглядом.

– Да, да! Или у нас народ тупорылый оттого, что трамваи тупорылые по городу ходят, или, напротив, трамваи у нас такие потому, что народ тупорыл!? Вот этого наиглавнейшего мы не знаем.

Сказал и завис на высокой, почти истерической ноте. Затем перевел дыхание и уже примирительным, а не обличающим меня в скудоумии тоном продолжил:

– Сдается мне, что так и не узнаем ответа на вопрос о связи нашей тупорылости и формы трамвайной морды.

Как было не расхохотаться, слушая такие «философские сентенции»?

– А зря ты жеребцом ржешь.

Голос Данкина снова отвердел, а потом перешел на свистящий шепот.

– Потому что связь эта есть тайна! Тайна моих предков. Возьми шире – народа русского, больше живущего сердцем, чем разумом! Сердечники мы все, вот что! А людей сердца всегда бессердечные обдирают, как зайцы липку! И живем мы не для себя, а для мирового человечества, и в том нас убеждают беспрестанно и даже грозят, когда мы только заикнемся, что неплохо бы и о себе подумать.

От этого змеиного шипа Данкина у меня мурашки по коже прошли и нехорошо засосало под ложечкой.

– Вот ты ржешь, а я только об этом и думаю! Что после чего следует! Тоска меня смертная берет, а ну как и на самом деле вся моя жизнь прошла в тупорылости? Всю жизнь, как свинья, глаз к звездам не поднимал? С другой стороны, в чем же моя вина, если уродился таким?

– Вот был я как-то в доме отдыха, и такую там красоту развели, что бросил я окурок мимо урны, шагов десять прошел, и какая-то сила развернула меня, поднял свой окурок и в урну. Очень я себе тогда удивился. Очень! – И опять замолчал, ушел в себя.

Принялся я ему что-то говорить о культуре, да понял, что он меня, если и слушает, то вполуха. И опять Данкин поглядел на меня, как глядит сестра-сиделка на тяжело больного человека, покачал головой и опять врастяжку говорит:

– Ничего ты не понял! Решительно ничего... У меня что, культура враз, как молочные зубы у ребенка, прорезалась? Так ведь и зубы враз не прорезаются, а «режутся» с болью. Не было, не было культуры и на тебе?! Объявилась, не запылилась? Нет, тут не в культуре дело, а в красоте! Красота, она... Э, да тебе это не понять. У тебя в институте всё понимание выбили.

И опять он замолчал, а потом спохватился, словно его припекало изнутри, продолжил с горячностью:

– Вот и Достоевский пишет, что красота спасет мир. Красота, а не культура! А без красоты этому миру непременно погибель! Заплюем всё, окурками закидаем! Я так понимаю, что в начале всего красота, а потом культура. Какое у нас представление о красоте, такая у нас и культура. Если мы тупорылы и этим горды, то и культура наша такая же тупорылая... В лучшем случае исполнительская, канареечная...

Ну, тут я и взвился!

– Если хочешь знать, то русская культура по всему миру в цене!

А Данкин так иронически поглядел на меня, да и спрашивает:

– Ты на самом деле считаешь, что у нас есть какая-то русская культура?

Надо сказать, что тут я совсем опешил, растерялся, а Данкин, этот черт, продолжал:

– Ты остынь и трезво погляди, что в русской культуре русского? Я согласен, что имитаторы мы талантливые, но своего «пороха не выдумали», а если и придумывали что-то своё, то одна тупорылость из этого выглядывала да язык нам свой казала, гляди, мол, какая я есть самая народная культура! Стены Московского Кремля и то иностранец построил. Символичное дело! Воинская крепость в нас и то не русская, а заемная!

– А собор Василия Блаженного? А ... – Но Данкин оборвал меня.

– А собор построен по греческому канону, точнее по византийскому, а вся живопись из Италии, а вся драматургия из Франции и Англии, как и опера, балет и литература! А ты мне: Сократ! Тут в себе бы разобраться, себя бы понять!

Вот и возьми этого слесаря-пенсионера! Стоит посреди комнаты и говорит такое, чего раньше в жизнь бы от него не услышал. Да, как он растянул это – «Со-кра-ат», словно сам-то, по меньшей мере, Аристотель! Выходит, молчун-то молчун, а себе на уме. Вишь, какой виток от Сократа к Сократу сделал, прямо «петля Нестерова»!

– Может, об этом и говорил Сократ, что мы ничего не знаем, а только воображаем, что знаем? – Я попытался защитить Сократа, хотя не представлял себе, как его защищать от Данкина, да и нужно ли? Сократ один, а данкиных – полно! Да и что они, данкины, Сократу? Он Афинскому суду нос утер, а уж Данкину-то и подавно утрет. Так я думал, но Петр историю Сократа не читал и потому соглашаться со мной не стал и еще один вираж заложил, теперь уже к тому мужику, который кислого молока перед дальней дорогой откушал.

– Ну, положим, тот мужик отлично знал, как сено на телегу положить, чтобы в цельности довести до дома, как лошадь запрячь. Нет, он много чего знал, без чего бы и не жить ему! – ответил он, и тут я впервые почувствовал в голосе Данкина не апломб и категоричность, а какую-то глубоко запрятанную тоску, что ли.

– А вот этого, что после чего – не знал? – В этот вопрос я вложил все свое ехидство, весь свой сарказм, да не тут-то было!

– Этого не знал, – удивительно спокойным тоном сказал Данкин. – Этого мало кто знает, разве что в вещах простых, примитивных, практических.

И опять в голосе его проскользнула – точно – тоска. Но почему, отчего эта тоска? Не понять.

Данкин принялся мне растолковывать:

– Этот анекдот о кислом молоке только к примеру, к простенькому примеру, а жизнь сплошное путешествие неизвестно куда и неизвестно зачем. А что ты хочешь? Кто нас спрашивал, когда рожал, да и был ли я тем самым Я, что сейчас, когда родился? И помирать будем, нас никто не спросит: «Хочешь еще пожить или уже устал, хватит?»

– Куда, положим, известно. – Я решил-таки поставить его на место. – Все мы путешествуем из небытия в небытие. Из утробы матери в утробу земли-матушки.

– Я этого не понимаю: бытие, небытие. Это что? Из ничего, что ли? Так из ничего и нет ничего! Ну, ладно, по видимости, оно так и есть. – Наконец согласился Данкин и тут же огорошил меня: – Но все ли мы видим? Вот читал, что есть прибор ночного видения. Изобрели, то есть человек видит то, что ему видеть не полагается. Видит, как тот комар – тепло. Рассказывают, что перед человеком раскрывается мир совершенно не такой, к какому он привык...

И опять этот вопросительный взгляд, словно он меня подзуживал, подначивал продолжить его мысль.

– Ну и что? – спросил я Данкина, совершенно не понимая, к чему он клонит.

– А то, – откликнулся на мой вопрос Данкин, – что на языке того, теплового мира еще никто не написал рассказов, не сложил песен, стихов не сочинял, потому что тот, тепловой, мир для человека – чужой.

Он замолчал, а мне почему-то в этой краткой паузе послышалось гудение комара, да так явственно, словно причудившийся мне комар вот – вот начнет кровопийствовать у меня за ухом. Данкин поглядел на меня все тем же снисходительно-вопросительным взглядом и продолжил:

– И опять-таки, сказывают, что тепловые картинки, чтобы понятнее было, электроника переводит в обычные. А теперь посуди, каков мир есть на самом деле, таков ли, каким мы его своим зрением видим, или таков, как он есть в тепловых лучах?

– Главное, чтобы ни тот, ни этот мир не вступал друг с другом в противоречие. – Это я недавно в журнале вычитал, там была статья об адекватности восприятия мира, и потому «шпарил по писанному». – Реальность картинки тепловизора, – говорю ему, – не должна опровергаться реальностью нашего зрения.

Очень правильно сказал, даже самому понравилось, как сказал, и опять Петр Алексеевич меня озадачил.

– Вот ты как рассудил. Может, так оно и есть на самом деле, что не вступает в противоречие, а может, и вступает. Сквозь узенькую щелочку мир разглядываем, а судим о нем так, словно видим сквозь панорамное окно!

– Человек, Петр, на Земле не один десяток тысяч лет живет... И практика жизни говорит о том, что и этой щелочки ему достаточно, чтобы жить!

– И ни хрена не видеть! – перебил он меня. – Кабы имелись люди, человек этак с тысячу-две, которые бы видели мир только в тепловых лучах, да прожили бы сотню-другую лет в таком состоянии, да описали бы тот мир так, как описан этот человеком с нормальным зрением, вот тогда бы можно говорить, опровергается или не опровергается. А так – все это слово против слова. Ты мне – «стрижено», я тебе – «брито», а фактически и не «стрижено» и не «брито», а «выщипано», «прополото» или даже – «лысо»! Тот-то пример с тепловизором всего лишь пример, а мир можно увидеть не только в тепловых, но и в рентгеновских лучах и даже в радиоволнах. Так что не суетись и слушай, что со мной однажды случилось, да вникай, а не верхоглядствуй.

Совсем обнаглел! Если бы не тоска в его голосе, то, ей-богу, выгнал бы Данкина из квартиры, но вот эта тоска... Словом, было в нем что-то такое, что заманивало меня. Загадка какая-то. Так что смирил себя и стал слушать Данкина.

– Пошел я за грибами в тайгу, – начал Данкин, – возвращаюсь к тракту под вечер, солнце еще высоконько стояло, все-таки август. Иду, уткнувшись глазами в землю, и вдруг меня странный озноб прошил. Словно кто-то смотрит мне в затылок. И взгляд чувствую, как давление какое-то, что ли. Словом, обернулся и вижу: стоит человек в два этажа ростом, весь словно в алюминиевую фольгу одет. Я где стоял, там и сел. Сижу и, как кролик в глаза удава, смотрю...

Тут я перебиваю Данкина, потому что заврался мужик:

– Прямо в глаза ему смотришь? – спрашиваю Петра. – Ну и какие у него глаза? Голубые? Черные?

Споткнулся Данкин, как лошадь на крутом спуске, сел, что называется, на задницу, на круп. Растерялся.

– Глаза, говоришь?.. Глаза, значит... – Он лихорадочно думал, это было видно по тому, как Петр беспомощно вертел головой по сторонам, но вдруг лицо его просияло. – Ты в колодец днем заглядывал? – спрашивает меня.

– Бывало, – отвечаю ему.

– Вот и глаза того видения были, как вода в колодце. Всасывали они в себя. – Данкин замолк, словно раздумывал продолжать рассказывать или обидеться на меня и уйти.

– Ну и что дальше-то было? – подбодрил я Данкина вопросом, потому что и самому стало интересно.

– Дальше-то? Дальше в голове полнейшая пустота, а в теле окаменение... Помню, – Петр Алексеевич сделал большую паузу, – когда меня в шахте придавило...

Я перебил Данкина:

– Ты никогда не говорил, что в шахте работал.

– Так я и не работал там. Чего ты меня все время дергаешь? С мысли сбиваешь? Я хотел сказать тебе... ну, чтобы понятней было мое состояние там, в лесу... В шахте я меньше месяца работал... Так вот, в хирургическом отделении мне, прежде чем дать наркоз, укол такой сделали. Лежу в полном разуме, а бровями пошевелить не могу, мизинцем двинуть. Так вот, там, в лесу, я в таком же состоянии был. Минут десять, не меньше стоял тот человек, а потом стал, как туман, истончаться, истончаться, и когда сквозь его я увидел ветки и стволы деревьев, то онемение в теле стало исчезать и соображать начал, что к чему. – Он ударил ладонями себе по коленкам: – Вот так! Рассудил я тогда, что это был, и на самом деле, какой-то туман, принявший форму человека.

– Скорее всего, так оно и было, – вставил я свое слово, потому что не верил во всех этих «пришельцев-ушельцев», и не верил я только по одной причине, что слишком по-человечески они мыслят и говорят. Читывал я такие «отчеты» очевидцев! Интеллектуально они на уровне того, кто «отчитывается».

– Так и рассказывал всегда о том случае, что случилось у меня умопомрачение, – согласился со мной Данкин, а потом хмыкнул, головой тряхнул, как лошадь, отгоняя назойливых мух. – Рассказывать-то рассказывал, а сам в тот рассказ наполовину верил. Да ... Вот и рассуди, как это моё видение подтвердить или опровергнуть? Туман-то не мог меня на полчаса обездвижить. Не мог!

– Никак не докажешь. – Согласился я потому, что и на самом деле, разве можно страхи и бред человеческий как-либо доказать или же опровергнуть? Меня так учили, что все, что случается с человеком, выпадает из власти строгой научной методики. Человеческое лежит в области вероятностей и статистических закономерностей. Все это я изложил тогда Данкину.

– Вот я и думаю, а что бы увидели люди, которые видят мир в тепловых лучах, в этом конкретном случае? Чего бы они такого о своих реальностях наговорили? – Данкин продолжал «гнуть» свою линию. – И самое главное, как бы мы, своим зрением, те реальности опровергли или подтвердили?

Что тут на это скажешь? К такому разговору с Данкиным я не готов был, да и как к нему приготовишься? Сказал, что пришло в голову:

– Это старый вопрос о том, насколько реально то, что мы считаем реальностью. Споры спорами, а практика убедительно показывает, что человек в общем и целом правильно представляет и верно ориентируется в том, что считает реальностью.

И подумал я тогда: «Вот ведь как хорошо, как к месту пришлась только что прочитанная мной статья в «Литературной газете».

– Все это так, – откликнулся Данкин, вперив взгляд в книжную полку. – Я и сам, когда помоложе был, верил только в то, что в руке держу, да и то пытался на зуб попробовать. Потому, наверное, и зубов-то уже нет, все испробовал. Трудно спорить с тем, что ежедневно видишь и что в руках держишь – это свидетельства такие основательные, такие прочные, что под их напором руки вверх поднимешь, или, как моя собака, когда провинится, ляжет на спину и четыре лапы кверху задерёт, мол – всё, сдаюсь!

И опять тоска буквально выплеснулась из него в этом «сдаюсь», словно и на самом деле стоит Данкин перед белой стеной, а на него направлены автоматы расстрельной команды. Вот что привиделось мне тогда, а Петр продолжал развивать свою мысль:

– Вот и люди так же, под напором таких сокрушительных аргументов на спину легли, руки-ноги задрали, сдались и покорились.

Вздохнул Данкин судорожно, в два коротких приема, словно горло ему перехватило, и опять себя ладонями по коленям словно гвозди всаживал:

– Да и хрен бы с ним, что покорились! Покорность у нас издревле почитается за добродетель, к тому же, если бы не покорились, то человеку с такими глазами, с такими ушами, с таким животом и прочим, что в нем есть, не жить бы на земле. В этом я с тобой согласен. Только это мало о чем говорит.

Он, в который уже раз, вопрошающе посмотрел на меня и, не дождавшись реакции на свои слова, с грустью закончил:

– Тут не в том дело, что человеку следует покоряться реальности. Ты смотри глубже, коли начитался монтеней, весь ли человек в этой реальности или же не весь?

– Ты ведешь речь о наличии в человеке души? – спросил его, подозревая, что влип человек в какую-то секту, коих, с благословения городской администрации, развелось в городе, как мух на помойке.

(Окончание на 3-й стр.).

(Печатается в сокращении).

(Окончание. Начало на 2-й стр.).

Спросил, как видно, глупость, потому что Данкин в сердцах сказал:

– Души не души, хоть задуши! Разве так важно, каким словом что называется? Мать моя, покойница, царство ей небесное, Пелагия Тихоновна, всю жизнь молоток называла – «толомок», и ничего, век прожила и всегда его по назначению использовала. Одного китайского или корейского, уже не помню, деятеля и вовсе по-русски матерно называли, а по-ихнему наше, выходит, матерное слово понималось самым расчудесным образом. Дались тебе слова.

«Ну, подумал, – тут ты, Данкин, и влип!» И такое торжество меня охватило, словно передо мной вовсе не сосед, а ненавистный мне Чубайс! Куда подевалось возникшее было сочувствие к Данкину. «Нет, – подумал я, – таких философов нужно на место ставить!»

– Ты путаешь слово, – говорю ему профессорско-лекторским тоном, что у меня бывает, когда я точно знаю предмет. – Так вот, – говорю ему, – ты путаешь слово и его звуковое оформление, фонему. За словом стоит понятие.... – И тут я спохватился, кто сидит рядом и чего я этому слесарю втолковываю... Нелепость очевидная, как ребенку рассказывать

Рис. Андрея Горшкова.

о теории относительности, но меня понесла инерция. – И вообще, – тут я скомкал все, – философия слова не такая простая штука... – Я, было, потянулся к книжному шкафу, чтобы достать Лосева «Философия имени» и тем самым подкрепить свои слова, но Данкин опередил меня:

– А у меня своя философия, хоть горшком назови, но в печку не ставь!

Вот и поговори с ним?! Сам забрел в дебри смыслов, меня в них затащил, и оба дураками выглядим.

– Ну, пусть, если хочешь, душа, – согласился Данкин. – Ну и что из этого, что мы сказали – душа?

– О, многое! – вырвалось у меня само собой...

– Этак и я могу сказать – «многое». Сказать можно, что вздумаешь. Я вот, так же глубокомысленно скажу – «вечность», а что за этим словом стоит? Что это такое – «вечность»? Это когда времени нет, что ли? Но когда времени нет, то и нет ничего! Решительно ничего, а в особенности человека! Как же он в «вечности» может сказать: вчера, мол, было или давно. Сейчас есть и будет завтра, или в будущем? Брякнут с потолка невесть что и довольны, мы, мол, все объяснили, словом назвали и будьте теперь вы довольны! Помню, в школе учителя по геометрии изводил. Он говорит: «Точка есть то, что не имеет ширины и длины». А я ему: «Аркадий Владимирович, я в тетрадке точку поставил, а у неё есть ма-а-ленькая «длина» и «ширина». А он мне: «Это как будто бы она не имеет длины и ширины». Очень меня с той поры, занимал вопрос о «как будто бы». Я тогда подумал своим детским умишком, что взрослые люди играют в игры, как мы, дети, играем: «Давай мы как будто бы станем мамой и папой. Давай, как будто бы это машина, а я буду шофером, а ты кондуктором». Старик уже, а думаю, что в том, детском моем вопросе глубокий смысл есть. «Давайте жить так, как будто бы нет никакой у человека души». «Давайте жить так, как будто бы вся человеческая жизнь заключена в пределах его рождения и смерти». «Давайте жить так, что видимое нами и есть единственная реальность, а все иное – плод больного воображения». И еще тысячи тысяч таких «как будто бы». Или начнем сочинять сочиниловки о том, что такое душа и где она находится, и опять, «как будто бы» мы это знаем...

– Зря ты вокруг до около крутишься, – прервал я Данкина, – ты прямо скажи, считаешь, что в человеке есть часть бессмертная? – Я все еще подозревал его в том, что он наслушался всяких эзотериков, словом, всякой околонаучной чепухи. А сказать по правде, он окончательно меня запутал. Так запутал, что я чувствовал, что говорю не меньшую, если не большую глупость, чем Данкин. Ему-то было проще, он пришел с уже готовыми, выстраданными, обдуманными мыслями, а меня застал врасплох. Я о таких вещах не думал.

– И опять ты поспешил с выводами и заключениями, – начал отчитывать меня Данкин. – Ничего такого я не считаю. Это попы так считают, да чокнутые всякого рода. Разве я говорю о том, что у человека есть бессмертная душа, что Вселенную создал Господь Бог, что есть грех и есть святость? Мне покоя не дает вот это, «как будто бы»! Я всю жизнь прожил «как будто бы» и вот смерть не за горами, а я на главный вопрос ответа не имею. У кого его взять? У твоего Монтеня? Так ведь сам ты говорил, что ни философ, то собственное понимание мира? Выходит, сколько людей, столько и истин? Тогда, получается, сколько людей, столько и реальностей?

– Ну, это ты хватил через край! Будь так, то все бы рассыпалось, ни языков, ни государств, ни племен, ни народов...

– Вот и я говорю, что такое невозможно, а возможно только единственное: полнота реальности, в которой бы имелось место и тому, что мы держим в руках, то есть для практики жизни, и тому, что случилось со мной в тайге, и всем-всем свидетельствам всевозможных верований! Подлинная реальность должна включать в себя абсолютно всё!

– И бред сумасшедшего? – ну, думаю, тут-то я тебя и подловил. Тут-то ты и запнешься и зачихаешь! Да не тут-то было!

– Хочешь знать, это-то в первую очередь! Вот это-то непременное условие полноты реальности! Если в этой реальности не будут иметь смысла писк комара, кваканье лягушки, бред сумасшедших, экстаз религиозных видений, то такая реальность не полная, такую мы и сейчас имеем.

– Ты хочешь невозможного! – вскричал я, потому что где-то, в глубине моей души этот Данкин, этот слесарь-пенсионер, пробил маленькую брешь и в неё потянуло таким сквознячком, что мне стало не по себе.

– А возможного, дорогой ты мой, и хотеть не следует, – удивительно спокойным голосом сказал Данкин. – Возможное берется руками человеческими. Возможное – это реальность нашего мира, потому и называется так – «возможное». Если твои монтени не имеют ответа на мой вопрос, то на кой мне глаза ими утруждать?

– Хотя бы затем, чтобы не открывать заново Америку, – к чему сказал, сам не знаю, да и продолжил не лучшим образом, – чтобы научиться правильно рассуждать, а не скакать, как белка, по ветвям и сучьям смысла, от одного ствола темы к другому!

– Они умели правильно мыслить? – спросил Данкин, и я не уловил в голосе Петра Алексеевича сарказма, а зря.

– Умели, – в этом-то я был твердо убежден! Если не они умели правильно мыслить, то уж не такие данкины, конечно!

– Ага! Умели, а ответа их правильное мышление на самые важные вопросы никакого не дало?! – в голосе Петра звучало торжество. – Вот в чем твоя главная ошибка! Ты предлагаешь мне научиться методу, который вот уже две с половиной тысячи лет на главный вопрос не нашел ответа!

– Тогда иди в монастырь! – выкрикнул я, теряя самообладание. – Постригись в монахи и заточи себя в келью – там найдешь верный ответ! – И уже более спокойно, чего ж возмущаться, ведь не профессор же, а всего лишь Данкин, посоветовал: – Говорят, отшельники находят ответы на твои вопросы.

– И об этом я думал и даже кое-что читал. Действительно, говорят так, что находят ответы, однако же не все и не всегда, а самое главное, никто этих ответов не слышал. Какая же эта найденная реальность, если она только для одного человека? – он снова посмотрел на меня тем же смущающим взглядом, словно знал что-то такое, особенное, до чего мне в век недодуматься. – Ты и сам говорил, – мне показалось с изрядной долей ехидцы сказал Данкин, – что такая индивидуальная реальность разрывает все человечество на отдельные атомы...

Мне стало неловко оттого, что я крикнул на Петра Алексеевича и даже ехидство его пропустил, и уже примирительным тоном ответил ему:

– Не совсем так, то есть я хочу сказать, что «находят» они ответы, по крайней мере, понимаемые внутри религиозного сообщества, – ну куда уж разумнее ответил? Даже не свое сказал, а вычитал в толстом журнале, и что же?

– Ну и что это меняет? Пусть не миллиард реальностей, а по числу религиозных конфессий, все равно это – не истинная реальность. Истинная реальность может быть только такая, в которой есть место всем религиям, и в том числе этим, «дурдомовским» пониманиям, что скрываются под разными названиями. Повторять, что ли? Подлинная реальность должна включать в себя абсолютно всё! – последнюю фразу Данкин произнес чуть ли не по слогам, с нажимом на «абсолютно всё».

Решил я тогда сказать как отрезать, чтобы уж все ясно стало.

– Тогда, – говорю ему, – ты ничего не найдешь и все твои поиски обречены на неудачу. Загонишь себя в тупик, в тоску беспросветную...

– А разве я не понимаю, что ничего не найду? – спрашивает он меня, а глаза у него так и впились, так и жмут, словно я должен ему червонец, а не отдаю, зажилил. – Еще как понимаю! – говорит Данкин. – Понимаю, но ничего с собой поделать не могу.

Замолчали мы тогда на минуту, больше. Он сидит, руками подвернувшуюся бумажку складывает и разрывает пополам, и так меня эта процедура заинтриговала, что когда Петр заговорил, словно током пронзило.

– Это род болезни... Старческой, наверное... А может быть, какой-то наследственной, ведь идет она от моего детского «как будто бы». С чего это было нужно мне спрашивать учителя о точке? Никто ведь не спрашивал, а мне этот вопрос покоя не давал. Прислушиваюсь и подглядываю за собой – ан нет! Не я это подумал, а сама по себе, как бы откуда-то пришла мысль, а уж потом эту мысль думаю, думаю, пока другая, вот так же, самочинно и неожиданно, эту первую не вытолкнет.

Ладно, решил я, будет тебе новомодная теория, может, на ней и остановишься. Что-то нужно было делать с Данкиным. И говорю ему:

– Есть представления об информационном поле Земли...

Но не успел я договорить, как Петр Алексеевич воскликнул:

– Ах, оставь ты всю эту наукообразную чепуху! Тошно слушать! Читал я об этом!

Он тут же встал с дивана и направился к выходу. В коридоре обернулся ко мне и сказал:

– Все это объяснения непонятного неизвестным. Этак и я могу чего-нибудь такого выдумать, да и назвать это, мной придуманное, каким-нибудь звонким словцом.

Данкин стал обуваться и несколько раз совал ногу мимо ботинка, хотя у меня в коридоре всегда была ввернута яркая лампочка. Когда напялил свои башмаки, разогнулся и заявил мне:

– Нет, я монтеней читать не стану, не навяливай мне напрасно, я к себе прислушиваться буду, авось, что там, в себе, и услышу. Вот такая у меня философия – в себя вслушиваться.

И ушел он в тот вечер от меня. По сути, это были последние слова Данкина. Зачем приходил? Не пойму. Потянулись дни за днями, недели за неделями, и как прежде, когда нос к носу столкнемся, «здравствуй» и «привет».

Как-то сказал:

– Чего, Петр Алексеевич, не заходишь?

И что же получил в ответ? А получил я вот что.

– Не хочу, чтобы ты просыпался, спи, как спят все!

И исчез за своей дверью. Хорош доморощенный Лев Шестов? Это надо же, он, видишь ли, проснулся, а мы все, выходит, спим?

Умер он так, как умирают нынче одинокие люди. Мухи залетали и тленом потянуло. Я в квартиру не заходил, напротив, ушел куда подальше. Очень мне не хотелось видеть Петра Алексеевича каким-то другим, чем он запомнился мне. И вообще, не люблю я «похоронного дела» до крайности, а особенно не люблю слов и слез. Ты при жизни его поплачь да скажи все эти слова, чего же после смерти базлать и слова разные говорить? Тут, как говорится, «проехали».

А разговор тот так врезался в мою память, так беспокоил меня, что сон потерял. Ну, думаю, не отвяжется от меня Петр Алексеевич, царство ему небесное, до тех пор, пока я не напишу все, как оно было меж нами.

И что вы думаете? Написал, и сон вернулся, и на душе появилось облегчение, словно и правда он, оттуда, требовал от меня, чтобы я написал.

Глупость, конечно, самовнушение, а, поди ж ты, помогло. Только, сказать по правде, через ту трещинку, что возникла в моей душе, нет-нет, да и потянет сквознячком леденящим и словно кто-то меня спрашивает: «А вдруг и на самом деле все, что вокруг тебя, да и сам ты, всего лишь «как будто бы»?

Рисунки Андрея Горшкова.

КРАЕВЫЕ ЧТЕНИЯ

ПОЭЗИЯ

Новые стихи

«Черномазая весна»

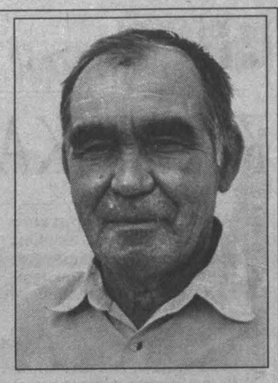

Дмитрий КЛЁСТОВ.

* * *

Когда заскрипит, запорошит
Азартная зимняя стужа,
В запасе оставшийся грошик
Потратит старик на пичужек.

В своей домотканой рубахе
Он брякнет железной посудой,
Голодные, глупые птахи
Слетятся к нему отовсюду.

Над крышей старинного дома,
Над серой оградой дощатой
Вспорхнёт переливчатый гомон
Воспрянувшей стаи пернатой.

В начале прохладного мая
Все птахи гнездятся, наверно,
Людская толпа небольшая
Его захоронит под вербой.

Тому благодарный свидетель
Я видел пригожее чудо –
На вербу воробышки-дети
Слетелись к нему отовсюду.

* * *

А в Сибири моей – слухи,
Да весна вовсю черномазит,
Прилетели грачи – духи
Из горячих, горящих Азий.

Приютил их великан-тополь:
Разразились небеса граем,
Корма во поле полно – лопай,
Да пребудет пусть Сибирь раем.

Ничегошеньки болезным не жалко,
Вейте гнёздышек свои тыщи,
А вернутся холода – свалка,
Даже свалка одарит пищей.

Оборванец

Радушный и смутный вечер
В неряшливой тишине,
Расхристанный человече
Шагает навстречу мне.

Насупленно брови хмурит
В оскале фиксатый рот.
Он курит, конечно, курит,
А фарт улыбнётся – пьёт.

Не поздно ему, не рано,
Живёт он самим собой,
Вышагивает подранок
Бездомный к себе домой.

Покудова не опасен:
Есть крыша и стены, и дно –
В чахоточной теплотрассе
Осиное вьёт гнездо.

Советская «фазанка»

На работу идут «гроботёсы»,
В шепелявых зубах папиросы,

Вороватыми смотрят глазами –
Топорки у них за поясами.

С Волги-матушки, тихого Дона
Безотцовщина, да из детдома.
Государственные фуфайки –
ФЗУшники это, хобзайки.

Присмотрела Отчизна, пригрела
Для насущного, общего дела.

Есть жильё и кормёжка от пуза
И великая стройка Союза.

* * *

Я холю дом в реликтовом бору,
Надежду глупую в душе забавно холю.
Не взятое от жизни – доберу,
Не отданное – выпущу на волю.

Я в этой жизни сам себе с усам:
Нет претенденток – я не претендую
На кошелёк, на милых сердцу дам,
Знай, пью себе водичку ключевую.

Через лужайку звонкая тропа
Бежит к ручью – извечному движенью.
Душа моя, однако, не слаба
К большой любви и жертвоприношенью.

Я кланяюсь, покамест, топору,
Как мудрому языческому деду.
Я холю дом в реликтовом бору
И никуда отсюда не уеду.

Март

Позолотели пряди гор –
Проталинки на белом снеге.
Колхозный сторож Исидор
Провёл техминимум телеге.

Поправил ступицы колёс
И лемех старенького плуга,
Подковы добрые принёс
С каким-то потаённым звуком.

Затем расслабиться домой
Зашёл к старухе ненадолго,
И глянул в «ящик голубой»,
Как на вчерашнего парторга.
Как жить, тот ящик без конца
Народу русскому диктует.
Откушал Исидор сальца,
Попил кваску и... в ус не дует!

* * *

Постарели, разъехались, умерли
Все родные в деревне моей.
Я отрадную думу подумаю
Да в жилетку поплачу о ней.

Огоньковым распадком – к заутрене
Через старый семейный погост,
Где покоится самая мудрая
В чистой кипени белых берёз.

На краю деревеньки заброшено
Приснопамятное жильё,
Я бреду, сединой припорошенный,
Прошлогоднее жечь будылья.

Распахну неказистую горенку,
В красный угол иконку верну.
Может, счастье беспечною горлинкой
К моему возвратится окну.

* * *

В родном дому
Присяду на порожке.
Голландка-печь –
Немеркнущий очаг –
Вдыхает мой дымок
От папироски,
Как будто тоже
Курит не взатяг.

А её груди
Потрескивают угли
Моим беспечным думкам
В унисон.
Как будто бы
Сошлись друзья, подруги
Далёких светлопамятных
Времён.

Ведут неторопливую
Беседу,
Верша свои чистилища
И суд.
Им похвались,
На жизнь свою посетуй,
Они – друзья,
Они меня поймут.

И, верно, скажут:
Хватит куролесить,
Не мальчик ведь
Мотаться тут и там.
Из дюжины
Недюжинных профессий
Ты выбери поближе
К дому, к нам.

Душа моя котёнком
Разморится
У милого, родного
Очага.
А завтра старший
Мастер постучится.
И... укачу я
В белые снега.

Баллада про старую шахту

Мы в старую шахту пробились забоем,
Бабахнули взрывом над вечным покоем.

Разбойное эхо ответило глухо
Величием гордого русского духа.

Где золото рыли мятежные предки,
Мы ставим стопами узорные метки.

Своими руками ощупали крепи,
Своими сердцами почуяли трепет,

По тесному штреку прошлись раскорячкой,
Померились силой с демидовской тачкой.
На тачке нескромная чья-то гравюра,
Написано вязью: «Работай, ты-дура!»

Балда деревянная, цепи, колодки,
А всё остальное, как в нашей проходке.

Об авторе

Дмитрий Петрович Клёстов живёт в Гурьевске. 1942 года рождения. В армии был танкистом. Потом работал в геолого-разведочной партии, в шахте. Талантлив не только стихотворством. Умеет многое из того, что можно сделать руками – к примеру, поставить дом. Автор нескольких книг. Последняя («Иродов лог») вышла в позапрошлом году приложением к журналу «Огни Кузбасса». Ждёт московского утверждения в членстве Союза писателей России.

КРИТИКА И БИБЛИОГРАФИЯ

Сердитое письмо

Рис. **Владимира Милейко.**

Любите книгу – источник знаний

Эту фразу М. Горького прочитала в шесть лет. Она была на плакате, справа от киноэкрана, в поселковом клубе. А слева – ленинские слова про кино, которое является важнейшим из искусств. Я их запомнила навсегда. Так что, когда пришлось писать сочинение на свободную тему при поступлении в университет про фильм года «Гамлет», последняя послужила эпиграфом. В 1965 году цитировать Ленина ещё можно и нужно было. Но за 42 года от гения Ленина ничего не осталось, так, может, он и про кино неправильно мыслил, как про мировую революцию.

А книг в моём детстве было мало, мы ведь не выбираем, где нам родиться: в профессорской семье с богатой библиотекой или в посёлке, где школа-трёхлетка. Читала хрестоматии по литературе старшей сестры. Я только ещё по слогам «бэкала», а она уже была в седьмом классе интерната.

Если я затихала в уголочке, вместо того чтобы мыть пол, мама точно знала, что я читаю найденный невзначай листок. В нашей школе было три класса – первый, второй, третий. Первые два часто учила я, ученица третьего класса. Наша учительница усаживала меня не за стол, а на парту лицом к классу, чтобы видели все, и давала в руки «Синдбада-морехода». Тишина была обеспечена на три урока.

Вечерами нас усаживала на свою огромную кровать бабушка. Она была родом из-под Киева, «хохлушка», как говорили соседи. Мы, трое внуков-погодков, звали её «бабка», а своих матерей «мамка», именно так по-украински обозначались наши родственные отношения. Нас она называла «души нафемские». Я потом поняла, что это «души анафемские», а как называть нас иначе, ведь отцы были коммунистами. И даже на Пасху не водились крашеные яйца, отец запрещал любые проявления религиозности.

Бабушка умерла в 63 года, проработав до 60 лет так, как не работала, возможно, лошадь на перевозке тяжестей. Она не умела читать, однако сгребала нас в кучу, как наседка цыплят, и раскрывала жутко потрёпанную книгу. «Ну, кто расскажет, что вытворял этот Хрунзе в прошлый раз?», – задавала вопрос, чтобы мы в подробностях вспомнили приключения Робинзона Крузо. Чаще всего читала я, двоюродные братья любили слушать. Она смеялась вместе с нами и переживала, пока не заканчивалась одна и не появлялась другая книга.

Да, мы ИЗУЧАЛИ литературу в школе. Мне кажется, даже ни разу не было темы сочинения «Кто из писателей тебе нравится и почему». Мы должны были любить и учить наизусть всё, что было в программе по литературе. Помню, когда изучали роман «Отцы и дети» И. Тургенева, я стала горячиться, что не понимаю сути конфликта «отцы-дети». Молодая учительница пригласила директора, и в школу вызвали маму. Это считалось срывом урока литературы. Год? 1962-й.

А потом в школу стали приходить настоящие живые поэты и прозаики. Помню абсолютно искреннего В. Куропатова, который был со своим кемеровским другом и не скрывал, что они провели бессонную ночь в весёлой компании. «Зелёный луч» с его автографом и «Пожили-поработали» вместе с горой других книг передала в библиотеку детского дома. Даже не знаю какого, просто увидела объявление, что идёт сбор книг, стребла в две сумки и унесла. Знала, что никогда уже не перечитаю многое из того, что накопилось дома.

Приходил и С. Печеник со своим другом Е. Харламовым. Год? 1964-й. Помню его, молодого, красивого, великолепно читающего свои стихи. Я снова увидела Семёна Аркадьевича через 40 лет – и узнала! И подошла, и напомнила о тех далёких встречах в школе. Теперь у меня есть книги, подаренные и подписанные им.

Много лет выписывала и читала «Юность», «Наш современник», «Литературную газету», «Роман-газету». Журнал «Иностранная литература» то ли был дорогой, то ли мало интересовалась переводной литературой, попадал в руки редко. Стыдно сказать, но меня до сих пор угнетает мысль – если Шекспира можно перевести и срифмовать и так, и эдак, значит, читать его надо только в подлиннике. Иначе – изложение содержания произведения, но не Шекспир. Ведь любое слово поэта – только его слово, его чувство, его мысль, его тайна.

Потом мы прошли через ужас «Общества книголюбов», приобретение книг за макулатуру и такую спекуляцию, что одна книга могла стоить столько же, сколько билет на самолёт до Фрунзе. Деловые летали, скупали книги чемоданами (там почему-то они стоили копейки), здесь продавали и двумя книгами компенсировали расходы на дорогу.

Читали-глотали всё подряд, как после долгой голодовки. Правда, нас направляла и ориентировала «Литературная газета», я читала даже критику.

Сын написал в школе выпускное сочинение на «хорошо», а уж устный экзамен по литературе мы сдали блестяще. Я так обрадовалась, что ему достался билет по современной прозе. Готовились к экзамену мы вместе. Но когда он, как бы между прочим, сказал, что все толстые книги написал либо Толстой, либо Шолохов, я поняла, что между книгой и читателем (особенно подростковым) выросла непроницаемая стена – телевизор и компьютер.

Как-то прочитала сочинение школьницы на тему «Сравнительная характеристика сыновей Тараса Бульбы», выполненное на компьютере. Скорее всего, произведение Н. Гоголя не читала, а видела фильм по телевизору. Девочка пишет, что хотя братьев родила и воспитала одна мать, они очень разные. Остап стремился получить образование и сделать карьеру, а Андрий рано увлёкся сексом и влюбился в полячку. Но оба кончили плохо.

Вот и всё.

Я сейчас думаю так: как жаль, что нигде лет в шесть не узнала – читайте Библию, а потом всё остальное, потому что дальше только пересказ, не всегда умный и добрый. Всё, что в Библии, должное идти первым слоем знаний.

Теперь о внуках. Их жальче всего. Читать можно научить и обезьяну, а вот полюбить чтение… Читать надо только вместе с детьми и много обсуждать. При этом ОНИ должны говорить! У меня маленький опыт, но кое-что могу рассказать из практики.

Летом привезли к нам внучку моей школьной подруги. Нашей дружбе 50 лет. Мы роднее всех родных. Девочка Женя переживала смерть собаки, только об этом и говорила, как о конце собственной жизни. Я пыталась провести сеанс психокоррекции, рассказывая о голодающих, погибающих, умирающих где-то детях. Бесполезно. И тогда разыскала в нашей деревенской библиотеке добрую книгу о животных. Мы начали читать и днём, и на ночь. Она засыпала с этой книгой и просыпалась, боль о своей собаке куда-то ушла, и Женя зачитала вслух очень быстро, потому что тренировалась практически по одному тексту. И изо дня в день много говорили о прочитанном. Как она мне говорила: «Давай побеседуем».

С удовлетворением прочитала, что в рамках программы «Культура» будет проведён конкурс книг для семейного чтения. И даже будет присуждаться премия имени А. Волошина. Отличная задумка. Только бы не как «Телешкола». Усатый телеучитель рассказывает о мухе дрозофиле, как об экзотическом, невиданном существе. А потом сообщает, что закон всемирного тяготения открыл М. Ломоносов на пару с А. Лавуазье.

Муху дрозофилу кто только не видел, может, только не каждый видевший знает, что эта маленькая мушка так называется. Она на любой гниющей морковке или луковице водится. А вот про закон всемирного тяготения и про яблоко, упавшее И.Ньютону на голову и осенившее его, помнит большинство из школьного курса. Как же вы так, телеучитель? Может, оговорились? В одной лекции две такие «плюхи». Густовато.

(Справка «Круга чтения» и «Энциклопедии Кирилла и Мефодия»: Ломоносов и Лавуазье, независимо друг от друга, сформулировали принцип сохранения материи и движения, став таким образом авторами универсального физического закона о сохранении энергии).

Недавно прочла отмеченную областной премией книжку для детей «Дедушкин чай» М. Гоголева. Вдруг снова Женьку привезут, а у меня уже приготовлена рекомендованная книга для семейного чтения.

Оговорюсь сразу: обещанных рассказов о путешествии в деревню к дедушке в увлекательной форме я не обнаружила, хотя в аннотации в одном абзаце слово «увлекательная» повторилось дважды, что сразу насторожило и вынудило тщательно присмотреться к тексту. Однако, как говорится в арабской пословице, сколько ни говори «халва», от этого слаще не станет. Так и тут. Утомительный пересказ банальностей деревенской жизни горожанином, явно выросшим на асфальте и изредка приезжающим в деревню, для которого появление поросёнка или лошади на улице – это уже увлекательное событие. И срочно в книгу…

Книжка объёмом-то всего 25 листов заполнена повторами и несообразностями, а то и грубейшими ошибками. Берём рассказ «На лесной дороге». Первый листок текста. Слово «телега», на которой наши герои, дедушка с внуком, едут на пасеку, повторяется пять раз. И на соседней странице, где автор в «увлекательной» форме описывает дворняжку Бобку, ещё – для особо тупых, видимо, три раза. Разве трудно в богатом русском языке найти синоним?

В том же рассказе читаю фразу: «Перед взором открылся огромный луг, а по нему молодая зелёная травка». Если бы автор потрудился и открыл словарь В. Даля, то обнаружил бы, что луг – «травяная земля», то есть «луг, поросший травкой» есть «масло масляное», тавтология.

(Справка «Круга чтения» и «Толкового словаря С. Ожегова и Н. Шведовой: «луг – участок, покрытый травянистой растительностью». Должно заметить, что в сельском обиходе любое безлесное пространство всякий раз обозначается с пунктуальной точностью. Так, «поле» – это обрабатываемый под посев участок земли; «пашня» – вспаханное поле; «пар» – поле, оставленное на одно лето незасеянным для очищения от сорняков и удобрения почвы; «залежь» – надолго оставленная без обработки пахотная земля; «пустошь» – невозделанный участок земли, заросший травами и мелким кустарником; «целина» – никогда не паханная земля; «пастбище», – вестимо, место, где пасётся скот. И т. д.).

Автор так увлечён и захвачен «невероятными приключениями, что не обращает внимания ни на времена года, ни тем более на термины, которые использует. Вот герои собирают берёзовый сок в «лагуны», и в то же время дедушка косит траву для лошади. Всякий, кто собирал берёзовый сок, должен же помнить, что такого не может быть. Сокодвижение начинается в апреле, начале мая. Берёзы стоят без листьев, местами снег, трава только-только пробивается, а у автора уже сенокос, трава по колено. А «лагуны», о которых упомянул автор, давно ушли в прошлое вместе с деревянной сохой. Сейчас собирают сок по обыкновению в стеклянную или полиэтиленовую посуду – просто, практично, гигиенично…

(Справка «Круга чтения» и Толкового словаря В. Даля: «лагун (сиб.) – ведёрко о двух днах, с втулкою в верхнем, для носки воды и квасу в поле»).

Описывая пчёл, дедушка, работающий на пасеке, ошибочно называет дымарь дымокуром. На этой же странице, надевая на себя лицевую сетку, называет её накомарником, хотя даже название говорит само за себя.

(Справка «Круга чтения» и Толкового словаря В. Даля: «дымокур» – это «зажжённый в кучах навоз, трава, мох, хворост для отгонки комаров, оводов, мошки»; соответственно «дымарь» у пчеловодов не куча горящего навоза, но нечто очень и очень иное, эдакое попыхивающее дымком устройство, помогающее утихомирить пчёл, а не прогнать их насовсем).

«Дедушка снял со стены другой, поменьше». Опять, стало быть, про «накомарник». Может, накомарники и бывают разного размера. Но все мало-мальски связанные с работой на пасеке знают, что сетки одного размера. Хочется заметить: если пишете для детей про пасеку, на которой бывали случайно разок-другой, так возьмите в руки энциклопедию или замечательные книги известного сибирского специалиста по пчеловодству профессора В. Кашковского «Уход за пчёлами в Сибири» или «Советы пчеловодам» Кемеровского книжного издательства и уточните свои познания. Узнаете, например, что пчела носит в улей не мёд, а всего лишь цветочную пыльцу и цветочный же нектар, которые только в улье превращаются в мёд. И много чего другого узнаете, «любите книгу – источник знаний».

В рассказе «Белая луна» автор совершает открытие вселенского значения. Оказывается, спутник Земли Луна причислена к планетам. Автор устами дедушки на полном серьёзе объясняет внуку: «Луна, как и Земля, – планета». Очевидно, дедушка в школе был двоечником. Прочитали ли члены конкурсной комиссии эту книгу до конца?

(Справка «Круга чтения», Энциклопедического словаря Брокгауза и Ефрона и «Энциклопедии Кирилла и Мефодия». В позапрошлом веке Луну в самом деле называли планетой. Некоторые полагали её обитаемой, см. «Письмо к учёному соседу» А. Чехова. Ныне к понятию «планета» стали относиться строже. Планеты – это, согласно современным знаниям, «наиболее массивные тела Солнечной системы, движущиеся по эллиптическим орбитам вокруг Солнца». Их имена – Меркурий, Венера, Земля, Марс, Юпитер, Сатурн, Уран и Нептун. Планетой считался самый дальний солнечный спутник Плутон, но недавно его исключили из данного списка за малостью. Теперь он в классе астероидов или «малых планет», обращающихся вокруг Солнца. Луна, строго говоря, ни то, ни сё, ни планета, ни астероид, она всего лишь «естественный спутник Земли, ближайшее к ней небесное тело», что, конечно, не уменьшает к ней наших симпатий).

Вот тут я и задумаюсь, как читать внукам это рекомендованное произведение за вечерним чаем – с комментариями или без.

Да, кстати, о чае. Никогда знающие люди мёд не кладут в горячий чай, как советует автор (сиречь дедушка), этим испортится и мёд (разрушаются от высокой температуры ферменты), и чай потеряет аромат и цвет.

Интересно, что к «чаю» приложила профессиональную руку главный библиотекарь ЦДБ им. А. Береснева О. Черкасова, отнеся мёд к травам: «…а травы, из которых чай заварен – душица, белоголовник, иван-чай, мёд, вызывают «душистые ассоциации».

У меня это выражение вызывает совершенно другие ассоциации – непрофессионализм, небрежность, поспешность.

Можно ещё перечислять несообразности, которыми густо усеяна эта книжица. Например, в рассказе «Первая рыбалка» детсадовец на червяка с успехом ловит, кого бы вы думали? Нет, не пескарика или окунька – сразу хариусов! Любой рыбак знает, что и удочку самостоятельно закинуть надо научить ребёнка. А тут – хариусы, которые не всякому опытному рыбаку даются на специальные снасти. Да почему ж не таймени?

Не много ли этих, мягко говоря, ошибок при столь мизерном объёме текста? Остаётся только гадать, по каким критериям это произведение признано образцом прозы за последние два года? Как оно обошло остальных номинантов, представленных на конкурс, я узнала из январского «Круга чтения»: писатели пытались отстоять свою позицию, но чиновники всё-таки «продавили» принятое ими решение, оказав медвежью услугу и писательской братии, и самому проекту «Культура». А главное – детям предложили в качестве образца далеко не лучший текст.

И извольте видеть при этом: служащий департамента культуры наделён в жюри двумя голосами, а профессиональный писатель только одним. Наверное, чиновник умней, талантливей и понимает литературу вдвое лучше?

Трудно, очень трудно писать для детей. Как сложно войти в их своеобразный мир. Многие из кузбасских авторов (В. Береснев, Л. Гержидович, Э. Гольцман, А. Хохлов) это умели и умеют. И можно только догадываться, какое смятение сейчас в умах наших писателей – в качестве ориентира им предложили «Дедушкин чай» М. Гоголева. Знаю, впрочем, что он издал не одну книгу (правда, для взрослых) и что стремительно вошёл в члены Союза писателей России. Возможно, он пишет увлекательно, даже очень увлекательно, но в искренность, правдивость и точность его прозы (во всяком случае, детской) я уже не верю.

Л.СУВОРОВА,
бабушка.

Новые книги

Анатолий ОМЕЛЬЧУК. **«Частное открытие Сибири».**

В год своего 60-летия тюменский публицист и краевед (в аннотации его величают «предположительным классиком» сибирского краеведения, он же предпочитает собственную формулу – «родиновед», а я добавлю, что он, кроме всего прочего, поэт и прозаик), – так вот, тюменский писатель Анатолий Омельчук выпустил в свет трёхтомник избранных сочинений – мною пока прочитано, однако, только два тома.

Юбилейное издание напутствовали разные важные люди, например, глава президентской администрации, бывший северянин Сергей Собянин, президент «Транснефти» Семён Вайншток, губернаторы приобских краёв-округов Александр Филиппенко и Юрий Неелов. Плюс несомненный современный классик Валентин Распутин, состоявшийся факт предисловия которого к «Её величеству Оби» есть, на мой взгляд, наилучшая характеристика и автора, и его книг.

В ранней молодости мы были с Толей Омельчуком однокурсники. Потом, вытолкнутые на заочное отделение, работали на Таймыре, в тамошней окружной радиоредакции, и чуть позже – в Салехарде, тоже на радио. В одном своём сочинении (автор про то сочинение уверяет, что роман, но это, по-моему, не роман, а нечто внежанровое, как, впрочем, почти всё у Омельчука), «Последний в очереди за поцелуем» – так оно называется, присутствует несколько грустно-смешных эпизодов тогдашнего нашего житья-бытья.

Это всё к тому, что и на нижеподписавшемся (вглядитесь!) горят отсветы славы друга-классика. Прошу заметить: насчёт классика я ничего не предполагаю, как некоторые. Я просто в этом уверен. Сейчас уверен. И тогда, сорок лет назад, тоже был, представьте себе, железно уверен.

Теперь о книгах. Строй их есть эдакое мозаичное полотно. Небольшие главки-очерки, состоящие из разного: из рассуждений и размышлений, зарисовок живой жизни, исторических справок, извлечений из архивных источников, пересказов редких и редчайших изданий, собственных путевых записок, воспоминаний, интервью с великими мира сего или просто интересными людьми, лирики в прозе и, конечно, стихов. Понятно, о Сибири. Но не обо всей планете такого имени, автор не энциклопедию писал, он её открывал лично для себя, и вышло в конечном итоге так, как вышло. Уточню: в смысле познавательном – отлично, а в литературном – блистательно: текст у Омельчука уложен, как брусчатка на Красной площади, полслова не вытащишь.

Ой, нет, не только о Сибири, там есть и об Аляске. На американское Заполярье автора занесло, однако, с явственно сибирским умыслом. Ведь Аляска была исследована и заселена нашими людьми, которые быстро обжились и нарожали от местных женщин талантливых и крепкотелых креолов, помнящих своих предков до пятого колена.

Можете представить, какой объём работы проделал классик-краевед-историк-поэт, если его размах – в пространстве – простирается от Полярного Урала до североамериканского континента, а во времени – от Ермака до наших дней. Сколько перелопатил источников. Со сколькими людьми встретился. Как много тысяч километров пролетел, проехал, прошёл и проплыл – сам по себе или вслед любимым героям. Но всё, конечно, не прошёл, велика земля наша, и нам останется – мы тоже, прости, Анатолий Константинович, обозначились в очереди за поцелуем Родины.

Да вот навскидку небольшой вклад в топонимические изыскания в связи с главным – с происхождением географического имени Сибирь.

Некогда великий «областник» Григорий Потанин спорил с отцом-основателем и первым ректором Томского университета Василием Флоринским по этому поводу. Флоринский был сторонником славянской версии: русские придумали, потому что, полагал ректор, нигде в Сибири не было найдено «инородцев», которые называли бы свою родину Сибирью. Потанин возводил топоним к монгольским мифам и преданиям, которые сближают Сибирь (Сымыр, Сумбыр, Сумэр и т.п.) с Небом, потому что Сибир – это такая благодатная гора в полунощной земле, и на вершине её горит Полярная звезда – Алтынхатасун, то есть «Золотой кол».

Вслед за Омельчуком я поддержу Григория Николаевича Потанина. И обращу ваше внимание на тот несомненный факт, что древнейшее название южнокузбасской речки Мрассу, одной из составляющих Томи, – Сибирган (там и селение было Сибирга, где теперь угольный разрез «Сибиргинский»). В этом имени формант «ган» (иначе – «га», от кетско-самодийского языка) означает реку, а «сибир» – самоназвание народа, некогда обитавшего здесь. Сошлюсь в том на покойного кузбасского топонимиста Владимира Шабалина.

Стало быть, не прав был Флоринский, утверждавший, что нет «инородцев», связанных с Сибирью.

Или вот ещё про народ «ас» можно дополнить рассуждение. Он дал на время имя реке Оби (в хантыйском языке она, говорит Омельчук, посейчас «Ас»). Протекающая через Кемерово речка Искитимка и несколько других аналогичных топонимов (в том числе в Новосибирской области) суть искажённое временем словосочетание «ас кыштым», то есть данник народа «ас». А если вернуться в предыдущий абзац, то, пристально вглядевшись в гидроним Мрассу, найдём, что и он несёт в себе имя народа «ас» – Мрассу звучит в шорском обиходе «Прас», если по слогам, то «Пы-рас-су».

Разберёмся подробней. Если «пы», то в переводе получается «Кедровая река». «Пы» пришло из языка кетов, оно значит «кедр». «Рас» – подправленное рычащим сонором имя народности (а может быть, это тоже «река», потому что у нас есть речки Ольжерас, Кибрас, Растай). Ну, а заключительное «су» – обычная тюркоязычная добавка, обозначающая текущую воду.

Вот и мы добавили кое-что в омельчуковскую мозаику...

Герои первого ряда у Омельчука, несомненно, сибирские «областники» Ядринцев, Потанин, Андрианов. Те, кто публично, на всё мыслящее общество заявил об особом месте Сибири в государстве Российском. «Сибирь как колония» называется книга Николая Михайловича Ядринцева. Издана в 1880-е годы, переиздана только через 100 лет. Библия любого «родиноведа». Заголовок красноречив. Богатейшая Сибирь, как и столетие тому назад, кормит Московию, наполняет её валютный, золотой и алмазный запас, взамен получая бедность и испохабленную природу. В новейшее время Сибирь стала всемирной помойкой, куда (в Томск, в Красноярск) везут отработанные ядерные материалы из Европы и даже США. Но и нынче, как сто и двести лет назад, в сибирском обществе искореняется даже намёк на сумму мыслей, на системную аргументацию, на комплекс идей, что удел Сибири должен быть иным.

Искореняется не как при Петре, повесившем первого князя-«сепаратиста» Матвея Гагарина, не как во времена «областника» Ядринцева, сосланного из Сибири (вы только представьте себе это!) в европейскую Россию, не как при советском наместнике московитов Роберте Эйхе, репрессировавшем издателей «Сибирской энциклопедии» (дескать, хотят Сибирь Японии отдать), а по-нынешнему – при помощи фигуры умолчания.

Омельчук – редкий, кто всё ещё задаёт вопросы в эпоху тотального торжества «вертикали власти».

«Что тому причиной? В чём глобальная ошибка? Ведь нищая Сибирь – это не просто стыд одной России, это стыд всего человечества», – такие они, эти вечносибирские вопросы, и автор не в силах на них ответить: «Наверное, есть летописцы смятенных времён. Наверное, я не из них».

Возможно, со временем найдутся ответы. Пока ж Омельчук предлагает читателю лоскутное одеяло (красивее таких одеял, памятных по детству, ничего не знаю) личных, «партикулярных» открытий Сибири. В том числе сибирского Приполярья, которому отдаёт жизнь. И великой реки Оби, в среднем течении которой, в рабочем посёлке Могочине, родился. Енисея и Лены, по которым плавал. Рек Пура, Ваха, Полуя, Таза, Тыма, дикие берега которых посещал. Тундры, тайги, степей и гор наших. Он посвящает свои книги великой северной стране: её казачьим отрядам, мореходным экспедициям, первооткрывателям недр, истории и языкам аборигенного населения, географии и топонимике нашего края, бывшего и сущего родимой землёй многим большим и малым народам. И особо – русским сибирякам, кем она держится в составе России более четырёх столетий.

Жаль, книги Омельчука мало известны в Кемерове. Вдвойне жаль, что нынешние тиражи этих книг невелики. Но всё ж обнадёживает, что «Частное открытие Сибири» выдержало в Тюмени три (три!) издания. Авось и ещё выдержит.

Первый (из будущих шести) номер открывается портретом Николая Гарина-Михайловского – к 155-летию со дня рождения. Писатель и инженер-путеец Гарин-Михайловский был начальником изыскательской партии Западно-Сибирской железной дороги (см. его очерки «Карандашом с натуры. По Западной Сибири»), давшей толчок индустриальному развитию Кузбасса – начали с закладки угольных копей, государственных и частных, чтобы было чем питать паровозные топки, пришли к интенсивной угледобыче, мощной чёрной и цветной металлургии, развили химическую промышленность, военно-промышленный комплекс, машиностроение и т.п.

Малонаселённая Кузнецкая котловина (несколько казачьих острогов вдоль Томи, уездный город Кузнецк и улусы местных тюрков – калмаков, тюльберов, телеутов, шорцев) стала со временем самым урбанизированным краем Сибири – три миллиона жителей на 95 тысячах квадратных километров, только на Транссибирской магистрали стоят четыре наших города: Юрга, Тайга, Анжеро-Судженск и Мариинск, а всего их, малых и больших, сегодня семнадцать.

Чем стала Транссибирская магистраль для всей Сибири, рассказывает Валентин Распутин (тот самый) в очерках «Транссиб» и «Кругобайкалка». Они в начале номера, сразу за портретом Гарина-Михайловского.

Целая антология поэтов из Иркутска. Сибирские литературные журналы договорились обмениваться материалами – наши публикуются у них, они – у нас. Из своих отмечу Александра Паршукова – вышла представительная подборка его стихов. В разделе прозы Владимир Мазаев с пронзительным рассказом «Рождён для мук и в шастье не нуждаюсь» – скажем так, про попытку реализовать права человека в сегодняшней «ментовке»; Василий Попок с зарисовками «Из деревенского дневника»; Валерий Баранов с главой из романа «Теория бессмертия», а также рассказы Людмилы Яковлевой, Сергея Чиняева, Игоря Петрова и Александра Шрайбера.

В публицистической рубрике – почти серьёзное исследование Валерия Власова «О юморе «переходного периода» и первой русской революции. Весело жить да красно умереть».

Творческий отчёт с литературного семинара в Кемерове. Обращу ваше внимание на рассказ новокузнечанина Дмитрия Хоботнева «Зал ожидания». В «Ликах земляков» заметка Нелли Соколовой о научно-технической библиотеке Кузнецкстроя и о её создателе – академике Иване Бардине. Под рубрикой «Библиотечество» Тамара Страхова рассказывает о Черубине де Габриак и Максимилиане Волошине. «Светлица» с прозой и стихами детей. Традиционные «Православные чтения». В разделе критики несколько литературных разборов – под увеличительным стеклом зоилов книги поэтов Валерия Зубарева, Иосифа Куралова и Андрея Пятака. Весьма нелицеприятна, но, надеюсь, «пользительна» зоилиада в адрес Пятака пера коллеги-поэта Дмитрия Мурзина. Наконец, «Литературная жизнь» – хроника, подготовленная Виктором Арнаутовым.

Во вклейке – живописные работы учеников Кемеровской детской школы искусств. На внутренней стороне обложки – напоминание о лауреатах журнала за прошлый год. Отмечены прозаики Вера Лаврина и Сергей Подгорнов, поэты Олег Максимов и Виктор Коврижных, публицисты Ольга Щукина и недавно упокоившийся автор документального повествования «Сиблаг ГУЛАГа» Юрий Панов.

Кемеровская область

Закон

О внесении изменений в приложение к Закону Кемеровской области от 12.07.2006 № 91-ОЗ «Об утверждении среднесрочной региональной целевой программы «Сохранение и восстановление плодородия почв земель сельскохозяйственного назначения и агроландшафтов Кемеровской области» на 2006 - 2010 годы»

Принят Советом народных депутатов Кемеровской области
28 февраля 2007 г.

Статья 1. Внести в приложение к Закону Кемеровской области от 12.07.2006 № 91-ОЗ «Об утверждении среднесрочной региональной целевой программы «Сохранение и восстановление плодородия почв земель сельскохозяйственного назначения и агроландшафтов Кемеровской области» на 2006 - 2010 годы» («Кузбасс» от 21.07.2006, № 132; 15.12.2006, № 235) следующие изменения:

1. В паспорте среднесрочной региональной целевой программы «Сохранение и восстановление плодородия почв земель сельскохозяйственного назначения и агроландшафтов Кемеровской области» на 2006 - 2010 годы:

1) в позиции «Основные исполнители Программы» слова «Департамент сельского хозяйства и продовольствия Кемеровской области» заменить словами «Департамент сельского хозяйства и перерабатывающей промышленности Кемеровской области»;

2) в позиции «Объемы и источники финансирования Программы» слова «570,448 млн. рублей» заменить словами «546,448 млн. рублей», слова «76,8 млн. рублей» заменить словами «52,8 млн. рублей».

2. В разделе 4 слова «570,448 млн. рублей» заменить словами «546,448 млн. рублей», слова «76,8 млн. рублей» заменить словами «52,8 млн. рублей».

3. Раздел 7 изложить в следующей редакции:

«Раздел 7. Программные мероприятия

№ п/п	Наименование мероприятия	Средства областного бюджета (млн. рублей)					
		Всего	в том числе по годам				
			2006	2007	2008	2009	2010
1	2	3	4	5	6	7	8
1	Гидромелиоративные мероприятия	63,3	9,9	9,9	12,5	14,5	16,5
1	2	3	4	5	6	7	8
1.1	Содержание и ремонт мелиоративных систем	63,3	9,9	9,9	12,5	14,5	16,5
2	Агрохимические мероприятия	455,148	38,9	53,148	98,4	117,0	147,7
2.1	Проведение комплекса работ по заготовке и внесению торфа в почву	39,0	-	2,0	10,0	12,0	15,0
2.2	Внесение минеральных удобрений	360,148	38,0	45,148	77,0	90,0	110,0
2.3	Известкование кислых почв	34,9	0,9	3,0	6,4	9,0	15,6
2.4	Мониторинг плодородия сельскохозяйственныхземель (агрохимическое и токсикологическое обследования)	21,1	-	3,0	5,0	6,0	7,1
3	Агролесомелиоративные мероприятия	28,0	4,0	3,0	6,0	7,0	8,0
	Всего по Программе	546,448	52,8	66,048	116,9	138,5	172,2

Исполнителями программных мероприятий являются юридические лица, определяемые на конкурсной основе.».

Статья 2. Настоящий Закон вступает в силу в день, следующий за днем его официального опубликования.

Губернатор Кемеровской области
А.М. ТУЛЕЕВ.

г. Кемерово
26 марта 2007 года № 27-ОЗ

Кемеровская область

Закон

О внесении изменений в отдельные законодательные акты Кемеровской области в части государственной поддержки граждан, имеющих детей

Принят Советом народных депутатов Кемеровской области
28 февраля 2007 г.

Статья 1. Внести в статью 15 Закона Кемеровской области от 28.12.2000 № 110-ОЗ «Об образовании в Кемеровской области» («Кузбасс» от 24.01.2001, № 14; 22.05.2001, № 89; 21.12.2001, № 237; 25.04.2002, № 74; 28.11.2003, № 220; 03.12.2004, № 228; 28.12.2004, № 244; 17.06.2005, № 106; 26.07.2006, № 135; 22.11.2006, № 218) следующее изменение:

пункт 2 перед последним абзацем дополнить абзацем следующего содержания:

«осуществляет назначение и выплату компенсации части родительской платы за содержание ребенка в образовательных учреждениях, реализующих основную общеобразовательную программу дошкольного образования;».

Статья 2. Внести в Закон Кемеровской области от 14.11.2005 № 124-ОЗ «О наделении органов местного самоуправления отдельными государственными полномочиями Кемеровской области в сфере образования и социальной поддержки детей-сирот и детей, оставшихся без попечения родителей» (далее – Закон) («Кузбасс» от 18.11.2005, № 214; 19.04.2006, № 69) следующие изменения:

1. Статью 2 Закона дополнить подпунктами 10, 11, 12 следующего содержания:

«10) осуществление назначения и выплаты единовременного пособия при передаче ребенка на воспитание в семью (усыновлении, установлении опеки (попечительства), передаче на воспитание в приемную семью детей, оставшихся без попечения родителей), установленного Федеральным законом «О государственных пособиях гражданам, имеющим детей»;

11) осуществление назначения и выплаты компенсаций, установленных Законом Кемеровской области «О социальной поддержке отдельных категорий семей, имеющих детей»;

12) осуществление назначения и выплаты компенсации части родительской платы за содержание ребенка в государственных и муниципальных образовательных учреждениях, реализующих основную общеобразовательную программу дошкольного образования, установленной Законом Российской Федерации «Об образовании».».

2. В приложении к Закону:

1) пункт 2 Методики расчета нормативов для определения общего объема субвенций, предоставляемых бюджетам муниципальных образований из областного бюджета для осуществления отдельных государственных полномочий (далее – Методика), дополнить подпунктами 2.8, 2.9, 2.10 следующего содержания:

«2.8. Осуществление назначения и выплаты единовременного пособия при передаче ребенка на воспитание в семью (усыновлении, установлении опеки (попечительства), передаче на воспитание в приемную семью детей, оставшихся без попечения родителей).

2.9. Назначение и выплата компенсаций, установленных Законом Кемеровской области «О социальной поддержке отдельных категорий семей, имеющих детей».

2.10. Назначение и выплата компенсации части родительской платы за содержание ребенка в государственных и муниципальных образовательных учреждениях, реализующих основную общеобразовательную программу дошкольного образования.»;

2) После пункта 10 Методики дополнить пунктами 10-1, 10-2, 10-3 следующего содержания:

«10-1. Размер субвенции на реализацию государственного полномочия Кемеровской области по осуществлению назначения и выплаты единовременного пособия при передаче ребенка на воспитание в семью (усыновлении, установлении опеки (попечительства), передаче на воспитание в приемную семью детей, оставшихся без попечения родителей) определяется по формуле:

Суб. един. пос.= К сир. / К сир. общ. х Суб. общ.,

где:

Суб. един. пос. – размер субвенции, выделяемый муниципальному образованию на выплату единовременных пособий при всех формах устройства детей, лишенных родительского попечения, в семью (тыс. руб.);

К сир. – количество детей, лишенных родительского попечения, предполагаемых к устройству в семью, в год (чел.);

К сир. общ. – общее количество детей в Кемеровской области, лишенных родительского попечения, предполагаемых к устройству в семью, в год (чел.);

Суб. общ. – размер субвенции, выделяемый Кемеровской области из федерального бюджета на соответствующий финансовый год (тыс. руб.).

10-2. Размер субвенции на реализацию государственного полномочия Кемеровской области по выплате компенсаций, установленных Законом Кемеровской области «О социальной поддержке отдельных категорий семей, имеющих детей», определяется по формуле:

Суб. отд. кат. = К отд.кат. / К отд.кат. общ. х Суб. общ.,

где:

Суб. отд. кат. – размер субвенции, выделяемый муниципальному образованию на выплату компенсаций, установленных Законом Кемеровской области «О социальной поддержке отдельных категорий семей, имеющих детей» (тыс.руб.);

К отд.кат. – количество детей из отдельных категорий семей, имеющих право на социальную поддержку (чел.);

К отд.кат. общ. – общее количество детей из отдельных категорий семей в Кемеровской области, имеющих право на социальную поддержку (чел.);

Суб. общ. – общий размер субвенции, предусмотренный в областном бюджете на соответствующий финансовый год (тыс. руб.).

10-3. Размер субвенции на реализацию государственного полномочия Кемеровской области по выплате компенсации части родительской платы за содержание ребенка в государственных и муниципальных образовательных учреждениях, реализующих основную общеобразовательную программу дошкольного образования, определяется по формуле:

Суб. дду = Р род. Пл. х (0,2 х К1 + 0,5 х К2 х 0,7 х К3) х Ф,

где:

Суб. дду – размер субвенции (тыс. руб.);

Р род. пл. – средний размер родительской платы за содержание ребенка в государственных или муниципальных образовательных учреждениях, реализующих основную общеобразовательную программу дошкольного образования;

К1 – количество в семьях первых детей, посещающих государственные или муниципальные образовательные учреждения, реализующие основную общеобразовательную программу дошкольного образования;

К2 – количество в семьях вторых детей, посещающих государственные или муниципальные образовательные учреждения, реализующие основную общеобразовательную программу дошкольного образования;

К3 – количество в семьях третьих и последующих детей, посещающих государственные или муниципальные образовательные учреждения, реализующие основную общеобразовательную программу дошкольного образования;

Ф – среднемесячная посещаемость детьми государственных или муниципальных образовательных учреждений, реализующих основную общеобразовательную программу дошкольного образования, в год (мес.).».

Статья 3. Внести в Закон Кемеровской области от 18.07.2006 № 111-ОЗ «О социальной поддержке отдельных категорий семей, имеющих детей» («Кузбасс» от 26.07.2006, № 135) следующее изменение:

статью 3 изложить в следующей редакции:

«Статья 3. Размер компенсаций

Компенсация части родительской платы, взимаемой с родителей за содержание одного ребенка в дошкольном образовательном учреждении, устанавливается в следующих размерах:

на первого ребенка – 80 процентов размера внесенной родительской платы, взимаемой за содержание ребенка в дошкольном образовательном учреждении, но не более 320 рублей;

на второго ребенка – 50 процентов размера внесенной родительской платы, взимаемой за содержание ребенка в дошкольном образовательном учреждении, но не более 200 рублей;

на третьего ребенка и последующих детей – 30 процентов размера внесенной родительской платы, взимаемой за содержание ребенка в дошкольном образовательном учреждении, но не более 120 рублей.

Компенсации суммируются с компенсациями, установленными статьей 52.2 Закона Российской Федерации «Об образовании».».

Статья 4. Внести в статью 2 Закона Кемеровской области от 27.07.2005 № 99-ОЗ «О наделении органов местного самоуправления отдельными государственными полномочиями Кемеровской области в сфере социальной поддержки и социального обслуживания населения» («Кузбасс» от 02.08.2005, № 138; 24.01.2006, № 11; 26.07.2006, № 135; 15.12.2006, № 235) следующие изменения:

1. Пункт 15 статьи 2 исключить.

2. В пункте 1 статьи 7 цифры «10 – 15» заменить цифрами «10 – 14».

Статья 5. Настоящий Закон вступает в силу в день, следующий за днем его официального опубликования, но не ранее дня вступления в силу соответствующих изменений в Закон Кемеровской области «Об областном бюджете на 2007 год».

Губернатор Кемеровской области
А.М. ТУЛЕЕВ.

г. Кемерово
26 марта 2007 года № 26-ОЗ

Кемеровская область

Закон

О внесении изменения в Закон Кемеровской области от 19.11.2001 № 104-ОЗ «О создании судебных участков и должностей мировых судей в Кемеровской области»

Принят Советом народных депутатов Кемеровской области
28 февраля 2007 г.

Статья 1. Внести в Закон Кемеровской области от 19.11.2001 № 104-ОЗ «О создании судебных участков и должностей мировых судей в Кемеровской области» (далее - Закон) («Кузбасс» от 30.11.2001, № 223; 04.02.2003, № 20; 25.11.2003, № 217; 03.03.2004, № 39; 21.04.2004, № 73; 21.01.2005, № 9; 26.04.2005, № 72; 15.07.2005, № 126; 22.11.2005, № 216; 26.01.2006, № 13; 19.04.2006, № 69) следующее изменение:

в приложении к Закону «Описание границ судебных участков» описание границ судебных участков № 1 - № 4 города Юрги изложить в следующей редакции:

«г. Юрга

В судебный участок № 1 города Юрги входят:

улицы: Абразивная, Базарная, Блок-пост 157 км, Весенняя, Водозаборная, Воинская, Вокзальная, в/ч 21005, Газовиков, Гарнизонная, Демьянова, Дзержинского, Елизарова, 1-я Железнодорожная, 2-я Железнодорожная, Заводская, Загородная, Заречная, Звездная, Зеленая, Зимниковская, Зимняя, Интернациональная, Калинина, 2-я Кирпичная, Клубная, Колхозная, Коммунистическая, Комсомольская, Конная, Красноармейская, КЭЧ, Ленина, Линейная, Луговая, 2-я Луговая, Майская, Мелиораторов, Мичурина, Мостовая, Наханович, Озерная, Окрайная, Октябрьская, Осенняя, Первомайская, 1-я Подгорная, 2-я Подгорная, Полевая, Предмостная, Пролетарская, Просторная, Раздольная, 2-я Раздольная, Родниковая, Сеченова, Сибирская, Совхозная, Солнечная, Сосновая, Союзная, Старая Юрга, Степана Разина, Степная, 2-я Степная, Тальская, Тимирязева, Транспортная, Тупиковая, Тургенева, Цветочная, Чапаева, Школьная, Шоссейная (четная сторона и нечетная сторона, кроме № 1 и № 3), Юргинская, 303-й дивизии;

проспект Кузбасский;

бульвар Сиреневый;

переулки: Базарный, Березовый, Вокзальный, Дальний, Заготзерно, Зимниковский, Калинина, Коммунистический, Ленина, Линейный, Мирный, МТС, Наханович, Озерный, Окрайный, Октябрьский, Первомайский, Почтовый, Просторный, Светлый, Степной, Тимирязева, Широкий, Школьный, Шоссейный.

В судебный участок № 2 города Юрги входят:

улицы: Барнаульская, Болотная, Волгоградская, Гастелло, Дорожная, Западная, Короткая, Кемеровская, Краматорская, Кузбасская, Лермонтова, 8 Марта, Машиностроителей, Мира, Некрасова, Никитина, Партизанская, Пионерская, Пушкина, 1-я Северная, 2-я Северная, Советская, Центральная, Чистопрудная, Чкалова, Шоссейная (дома № 1 и № 3);

бульвар Металлургов;

переулки: Заводской, Кемеровский, Короткий, Кузбасский, Ленинградский, Литерный, Московский, Пионерский, Пушкина, Советский, Тихий, Центральный.

В судебный участок № 3 города Юрги входят:

улицы: Автодорожная, Алтайская, Береговая, Березовка, Бурлачиха, Восточная, Добролюбова, Исайченко, Кирова, Кирпичная, Космическая, Лазо, Лесная, Мастеровая, Маяковского, Молодежная, Набережная, Овражная, Орловская, Островная, Притомская, Рабочая, Речная, Садовая, Трудовая, Чернышевского, Чехова, Щорса, 1-я Южная, 2-я Южная, Ягодная;

проспект Победы;

переулки: Добролюбова, Кирпичный, Лесной, Маяковского, Овражный, Трудовой, Тургенева.

В судебный участок № 4 города Юрги входят:

улицы: Достоевского, Ленинградская, Леонова, Максименко, Московская, Новая, Павлова, Строительная, Томская, Фестивальная.».

Статья 2. Настоящий Закон вступает в силу по истечении десяти дней после дня его официального опубликования.

Губернатор Кемеровской области
А.М. ТУЛЕЕВ.

г. Кемерово
26 марта 2007 года № 28-ОЗ

Кемеровская область

Закон

О внесении изменений в Закон Кемеровской области от 18.11.2004 № 82-ОЗ «О погребении и похоронном деле в Кемеровской области»

Принят Советом народных депутатов Кемеровской области
28 февраля 2007 г.

Статья 1. Внести в Закон Кемеровской области от 18.11.2004 № 82-ОЗ «О погребении и похоронном деле в Кемеровской области» («Кузбасс» от 03.12.2004, № 228; 15.07.2005, № 126) следующие изменения:

1. Пункт 3 статьи 4 изложить в следующей редакции:

«3) определение и согласование стоимости услуг, входящих в гарантированный перечень услуг по погребению, в соответствии с действующим законодательством;».

2. Пункт 2 статьи 7 изложить в следующей редакции:

«2. Услуги по погребению (ритуальные услуги) оказываются в соответствии с Федеральным законом «О погребении и похоронном деле».

3. Второе предложение пункта 5 статьи 10 изложить в следующей редакции:

«Перечень и стоимость услуг по уходу за местами погребения устанавливаются органами местного самоуправления.».

4. В пункте 2 статьи 11 слова «Администрацией Кемеровской области.» заменить словами «Коллегией Администрации Кемеровской области.».

5. Пункт 3 статьи 12 исключить.

Статья 2. Настоящий Закон вступает в силу в день, следующий за днем его официального опубликования.

Губернатор Кемеровской области
А.М. ТУЛЕЕВ.

г. Кемерово
26 марта 2007 года № 29-ОЗ

Кемеровская область

Закон

Об установлении полномочий Администрации Кемеровской области в сфере размещения заказов на поставки товаров, выполнение работ, оказание услуг для государственных нужд

Принят Советом народных депутатов Кемеровской области
28 февраля 2007 г.

Настоящий Закон принят в целях реализации статей 17 и 18 Федерального закона «О размещении заказов на поставки товаров, выполнение работ, оказание услуг для государственных и муниципальных нужд».

Статья 1. К полномочиям Администрации Кемеровской области в сфере размещения заказов на поставки товаров, выполнение работ, оказание услуг для государственных нужд относятся:

осуществление контроля в сфере размещения заказов на поставки товаров, выполнение работ, оказание услуг для государственных нужд;

ведение реестра государственных контрактов, заключенных от имени Кемеровской области по итогам размещения заказов на поставки товаров, выполнение работ, оказание услуг для государственных нужд.

Статья 2. Настоящий Закон вступает в силу в день, следующий за днем его официального опубликования.

Губернатор Кемеровской области
А.М. ТУЛЕЕВ.

г. Кемерово
26 марта 2007 года № 30-ОЗ

Кемеровская область

Закон

О внесении изменений в Закон Кемеровской области от 09.12.99 № 78-ОЗ «О формировании целевых средств для реализации региональной целевой программы по энергосбережению»

Принят Советом народных депутатов Кемеровской области
28 февраля 2007 г.

Статья 1. Внести в Закон Кемеровской области от 09.12.99 № 78-ОЗ «О формировании целевых средств для реализации региональной целевой программы по энергосбережению» («Кузбасс» от 22.12.99, № 243; 24.01.2006, №11) следующие изменения:

1. В статье 1:

1) абзац четвертый изложить в следующей редакции:

«энергоснабжающие организации – хозяйствующие субъекты, осуществляющие продажу потребителям произведенной или купленной электрической и (или) тепловой энергии (мощности);»;

2) дополнить абзацем следующего содержания:

«сетевые организации – хозяйствующие субъекты, оказывающие услуги по передаче электрической и (или) тепловой энергии (мощности) с использованием объектов сетевого хозяйства.».

2. Статью 2 изложить в следующей редакции:

«Статья 2. Источниками формирования целевых средств являются отчисления, включаемые в структуру регулируемых тарифов (цен, платы за услуги, надбавок), утверждаемых энергоснабжающим и сетевым организациям на электрическую и (или) тепловую энергию, и перечисляемые указанными организациями на отдельный банковский счет.».

Статья 2. Настоящий Закон вступает в силу в день, следующий за днем его официального опубликования, и распространяет свое действие на отношения, возникшие с 1 января 2007 года.

Губернатор Кемеровской области
А.М. ТУЛЕЕВ.

г. Кемерово
26 марта 2007 года № 31-ОЗ

Кемеровская область

Закон

О внесении изменений в статью 1 Закона Кемеровской области от 16.05.2006 № 61-ОЗ «О размещении объектов игорного бизнеса»

Принят Советом народных депутатов Кемеровской области
28 февраля 2007 г.

Статья 1. Внести в статью 1 Закона Кемеровской области от 16.05.2006 № 61-ОЗ «О размещении объектов игорного бизнеса» («Кузбасс» от 23.05.2006, № 90) следующие изменения:

1. В пункте 1:

1) слова «в нежилых помещениях в многоквартирных домах, включая пристройки, в объектах торговли (в том числе магазинах, торговых комплексах и центрах, павильонах, киосках, палатках, на рынках и ярмарках), в объектах общественного питания и бытового обслуживания, в зданиях вокзалов, аэро- и речных портов,» исключить;

2) абзац второй исключить.

2. Пункт 2 исключить.

Статья 2. Настоящий Закон вступает в силу в день, следующий за днем его официального опубликования.

Губернатор Кемеровской области
А.М. ТУЛЕЕВ.

г. Кемерово
26 марта 2007 года № 32-ОЗ

Кемеровская область

Закон

О внесении изменений в Закон Кемеровской области от 20.07.98 № 31-ОЗ «О порядке управления государственной собственностью Кемеровской области»

Принят Советом народных депутатов Кемеровской области
28 февраля 2007 г.

Статья 1. Внести в Закон Кемеровской области от 20.07.98 № 31-ОЗ «О порядке управления государственной собственностью Кемеровской области» («Кузбасс» от 31.07.98, № 139; 03.08.2001, № 140; 04.03.2003, № 39; 05.03.2003, № 40; 25.11.2003, № 217; 03.08.2004, № 141; 15.07.2005, № 126) следующие изменения:

1. Пункт 2 статьи 1 дополнить абзацем вторым следующего содержания:

«Действие настоящего Закона не распространяется также на отношения, связанные с созданием, реорганизацией, ликвидацией автономных учреждений Кемеровской области, порядком формирования и использования их имущества, управлением автономными учреждениями Кемеровской области, регулирование которых осуществляется федеральным законодательством.».

2. В пункте 2 статьи 4 слова «об учреждении» заменить словами «о создании».

3. Статью 6 изложить в следующей редакции:

«Статья 6. Полномочия исполнительных органов государственной власти Кемеровской области отраслевой и специальной компетенции

Исполнительные органы государственной власти Кемеровской области отраслевой и специальной компетенции:

1. Вносят Губернатору Кемеровской области предложения о создании, реорганизации, ликвидации государственных унитарных предприятий, государственных учреждений Кемеровской области.

2. Вносят Губернатору Кемеровской области предложения о назначении на должность и об освобождении от должности руководителей государственных унитарных предприятий, государственных учреждений Кемеровской области, а также исполняющих обязанности этих руководителей, если иное не предусмотрено федеральным законодательством.

3. По поручению Губернатора Кемеровской области выступают учредителями государственных учреждений Кемеровской области в соответствующей отрасли (сфере управления), если иное не предусмотрено федеральным законодательством.

4. Утверждают уставы государственных учреждений Кемеровской области, предусмотренных пунктом 3 настоящей статьи, внесение в них изменений, если иное не предусмотрено федеральным законодательством.

5. По поручению Губернатора Кемеровской области заключают и расторгают трудовые договоры с руководителями и с исполняющими обязанности руководителей государственных учреждений Кемеровской области, предусмотренных пунктом 3 настоящей статьи, в результате назначения на должность и освобождения от должности, а также вносят в указанные договоры изменения.».

4. В статье 7:

1) пункт 3 после слов «учреждений Кемеровской области,» дополнить словами «за исключением государственных учреждений Кемеровской области, предусмотренных пунктом 3 статьи 6 настоящего Закона,»;

2) пункт 4 после слова «области,» дополнить словами «за исключением государственных учреждений Кемеровской области, предусмотренных пунктом 3 статьи 6 настоящего Закона,»;

3) пункт 5 дополнить словами «,за исключением руководителей и исполняющих обязанности руководителей государственных учреждений Кемеровской области, предусмотренных пунктом 3 статьи 6 настоящего Закона.»;

4) после пункта 23 дополнить пунктами 24 - 29 следующего содержания:

«24. Осуществляет контроль за соблюдением положений уставов государственных учреждений Кемеровской области и трудовых договоров, заключенных с руководителями государственных учреждений Кемеровской области, по вопросам, относящимся к его компетенции.

25. Согласовывает уставы государственных учреждений Кемеровской области, предусмотренных пунктом 3 статьи 6 настоящего Закона, внесение в них изменений.

26. Согласовывает назначение на должность и освобождение от должности руководителей и исполняющих обязанности руководителей государственных учреждений Кемеровской области, предусмотренных пунктом 3 статьи 6 настоящего Закона.

27. Согласовывает условия трудовых договоров, заключаемых с руководителями и с исполняющими обязанности руководителей государственных учреждений Кемеровской области, предусмотренных пунктом 3 статьи 6 настоящего Закона, а также их изменения.

28. В соответствии с действующим законодательством направляет в соответствующий исполнительный орган государственной власти Кемеровской области предложения о привлечении к дисциплинарной ответственности руководителей государственных учреждений Кемеровской области, предусмотренных пунктом 3 статьи 6 настоящего Закона, по вопросам, относящимся к его компетенции.

29. В соответствии с действующим законодательством осуществляет выдачу государственным учреждениям Кемеровской области заданий собственника на распоряжение имуществом, закрепленным за ними на праве оперативного управления.»;

5) пункт 24 считать пунктом 30.

Статья 2. Настоящий Закон вступает в силу в день, следующий за днем его официального опубликования.

Губернатор Кемеровской области
А.М. ТУЛЕЕВ.

г. Кемерово
26 марта 2007 года № 33-ОЗ

Кемеровская область

Закон

О внесении изменений в отдельные законодательные акты о региональных целевых программах Кемеровской области

Принят Советом народных депутатов Кемеровской области
28 февраля 2007 г.

Статья 1. Внести в приложение к Закону Кемеровской области от 21.12.2006 № 168-ОЗ «Об утверждении среднесрочной региональной целевой программы «Государственная поддержка агропромышленного комплекса» на 2007 - 2010 годы» («Кузбасс» от 15.12.2006, № 235) следующие изменения:

по всему тексту программы, кроме позиции «Основные разработчики Программы» паспорта программы, слова «Департамент сельского хозяйства и продовольствия» заменить словами «Департамент сельского хозяйства и перерабатывающей промышленности».

Статья 2. Внести в приложение к Закону Кемеровской области от 12.12.2006 № 186-ОЗ «Об утверждении краткосрочной региональной целевой программы «Экология и природные ресурсы Кемеровской области» на 2007 год» («Кузбасс» от 15.12.2006, № 235) следующие изменения:

1. В паспорте краткосрочной региональной целевой программы «Экология и природные ресурсы Кемеровской области» на 2007 год:

1) в позиции «Директор Программы» слова «Первый заместитель Губернатора Кемеровской области В.П. Мазикин» заменить словами «Заместитель Губернатора Кемеровской области В.А. Ковалев»;

2) в позиции «Основные исполнители Программы» слова «Администрация Кемеровской области» заменить словами «Департамент природных ресурсов и экологии Кемеровской области, департамент лесного комплекса Кемеровской области».

Статья 3. Внести в приложение к Закону Кемеровской области от 06.11.2003 № 45-ОЗ «Об утверждении долгосрочной региональной целевой программы «Государственная поддержка социального развития села с 2004 по 2010 год» («Кузбасс» от 19.11.2003, № 213; 18.11.2005, № 214; 27.12.2005, № 241; 15.12.2006, № 235) следующие изменения:

1. В позиции «Основные исполнители Программы» паспорта долгосрочной региональной целевой программы «Государственная поддержка социального развития села с 2004 по 2010 год»:

1) слова «Департамент сельского хозяйства и продовольствия Кемеровской области (далее – ДСХ КО)» заменить словами «Департамент сельского хозяйства и перерабатывающей промышленности Кемеровской области (далее – ДСХ и ПП КО)»;

2) слова «департамент образования Кемеровской области (далее – ДО КО)» заменить словами «департамент образования и науки Кемеровской области (далее – ДО и Н КО)»;

3) слова «областное государственное учреждение «Сельский дом» (далее – ОГУ «Сельский дом»)» заменить словами «государственное предприятие Кемеровской области «Сельский дом» (далее – ГП «Сельский дом»)».

2. В разделе 7 «Программные мероприятия» по всему тексту условные обозначения «ДСХ КО» заменить на «ДСХ и ПП КО», «ДО КО» заменить на «ДО и Н КО» и слова «ОГУ «Сельский дом» заменить словами «ГП «Сельский дом».

Статья 4. Внести в приложение к Закону Кемеровской области от 14.02.2005 № 23-ОЗ «Об утверждении среднесрочной региональной целевой программы «Государственная поддержка малого предпринимательства в Кемеровской области» на 2005 – 2007 годы» («Кузбасс» от 18.02.2005, № 29; 16.12.2005, № 234; 26.07.2006, № 135; 15.12.2006, № 235) следующие изменения:

1. В паспорте среднесрочной региональной целевой программы «Государственная поддержка малого предпринимательства в Кемеровской области» на 2005 – 2007 годы:

1) в позиции «Директор Программы» слова «Начальник главного финансового управления Кемеровской области – заместитель Губернатора Кемеровской области Микельсон Александр Юльевич» заменить словами «Заместитель Губернатора Кемеровской области В.М. Мангазеев»;

2) позицию «Объемы и источники финансирования Программы» изложить в следующей редакции:

«

Объемы и источники финансирования Программы	119,102 млн. рублей за счет средств областного бюджета, из них: на 2005 год – 25,282 млн. рублей, в том числе: субвенции областного бюджета – 24,9 млн. рублей, субсидии областного бюджета – 0,382 млн. рублей; на 2006 год – 31,82 млн. рублей, в том числе: субвенции областного бюджета – 24,95 млн. рублей, субсидии областного бюджета – 6,87 млн. рублей; на 2007 год – 62,0 млн. рублей, в том числе: субвенции областного бюджета – 49,8 млн. рублей, субсидии областного бюджета – 12,2 млн. рублей

».

2. Абзац второй и таблицу раздела 4 «Ресурсное обеспечение Программы» изложить в следующей редакции:

«Общая потребность в финансовых ресурсах на реализацию мероприятий Программы составляет 119,102 млн. рублей, в том числе по годам (в млн. рублей):

	Итого стоимость, млн. рублей	В том числе по годам:		
		2005	2006	2007
Всего	119,102	25,282	31,82	62,0
в том числе:				
субсидии областного бюджета	19,452	0,382	6,87	12,2
субвенции областного бюджета	99,65	24,9	24,95	49,8

».

3. В разделе 7 «Перечень мероприятий Программы»:

1) в строке 7.3.1 графы «2007» цифры «16,11» заменить цифрами «32,11»;

2) в строке 7.3.3 графы «2007» цифры «4,25» заменить цифрами «10,25»;

(Окончание на стр.II).

(Окончание. Начало на стр.).

3) в строке «Всего» графы «2007» цифры «22,41» заменить цифрами «44,41»;

4) в строке «субвенции областного бюджета» графы «2007» цифры «16,21» заменить цифрами «32,21»;

5) в строке «субсидии областного бюджета» графы «2007» цифры «6,2» заменить цифрами «12,2».

Статья 5. Внести в приложение к Закону Кемеровской области от 12.12.2006 № 187-ОЗ «Об утверждении краткосрочной региональной целевой программы «Транспорт» на 2007 год» («Кузбасс» от 15.12.2006, № 235) следующее изменение:

в позиции «Директор Программы» паспорта краткосрочной региональной целевой программы «Транспорт» на 2007 год слова «Исполняющий обязанности заместителя Губернатора Кемеровской области В.Г. Смолего» заменить словами «Первый заместитель Губернатора Кемеровской области В.П. Мазикин».

Статья 6. Внести в приложение к Закону Кемеровской области от 12.12.2006 № 177-ОЗ «Об утверждении среднесрочной региональной целевой программы «Региональный заказ на научные исследования и проектно-изыскательские работы» на 2006 – 2007 годы» («Кузбасс» от 20.12.2006, № 238) следующие изменения:

1. В позиции «Основной исполнитель Программы» паспорта среднесрочной региональной целевой программы «Региональный заказ на научные исследования и проектно-изыскательские работы» на 2006 – 2007 годы слова «Департамент науки и профессионального образования Кемеровской области (далее – ДН и ПО)» заменить словами «Департамент образования и науки Кемеровской области (далее – ДО и Н)».

2. В разделе 7 «Программные мероприятия» по всему тексту условные обозначения « ДН и ПО» заменить на « ДО и Н».

Статья 7. Внести в приложение к Закону Кемеровской области от 12.12.2006 № 159-ОЗ «Об утверждении среднесрочной региональной целевой программы «Поддержка реализации реформ местного самоуправления в Кемеровской области» на 2007 – 2009 годы» («Кузбасс» от 15.12.2006, № 235) следующее изменение:

в позиции «Директор Программы» паспорта среднесрочной региональной целевой программы «Поддержка реализации реформ местного самоуправления в Кемеровской области» на 2007 – 2009 годы слова «Заместитель Губернатора Кемеровской области К.В. Шипачев» заменить словами «Заместитель Губернатора Кемеровской области – руководитель аппарата Администрации Кемеровской области Е.М. Баранов».

Статья 8. Внести в приложение к Закону Кемеровской области от 12.12.2006 № 169-ОЗ «Об утверждении среднесрочной региональной целевой программы «Здоровье кузбассовцев» на 2007 – 2009 годы» («Кузбасс» от 15.12.2006, № 235) следующее изменение:

в позиции «Директор Программы» паспорта среднесрочной региональной целевой программы «Здоровье кузбассовцев» на 2007 – 2009 годы слова «К.С. Курилов» заменить словами «К.В. Шипачев».

Статья 9. Внести в приложение к Закону Кемеровской области от 14.02.2007 № 14-ОЗ «Об утверждении краткосрочной региональной целевой программы «Образование Кузбасса» на 2007 год» («Кузбасс» от 20.02.2007, № 31) следующие изменения:

1. В позиции «Объемы и источники финансирования Программы» паспорта программы цифры «285,25» заменить цифрами «335,746».

2. В разделе 4 «Ресурсное обеспечение Программы»:

1) цифры «285,25» заменить цифрами «335,746»;

2) цифры «169,65» заменить цифрами «220,146».

3. В разделе 7 «Программные мероприятия»:

1) строки 3, 4, 10 и «Всего» подпрограммы «Развитие системы образования Кемеровской области» изложить в следующей редакции:

«

3	Материально-техническое оснащение и капитальный ремонт вновь создаваемого областного Центра мониторинга по проведению единого государственного экзамена	Департамент образования и науки Кемеровской области	0,8
4	Развитие материально-технической базы учреждений дополнительного образования детей (приобретение оргтехники, аудио-, видеоаппаратуры, музыкальных инструментов, сценических костюмов, спортивного оборудования и инвентаря)	Департамент образования и науки Кемеровской области	1,92

»,

«

10	Организация круглогодичного отдыха, оздоровления и занятости обучающихся, включая оплату проезда по железной дороге, оплату стоимости путевок для отдельных категорий детей	Департамент образования и науки Кемеровской области	98,746 *

»,

«

	Всего	220,146

»;

2) в строке 2.1 подпрограммы «Развитие сети и обеспечение доступности дошкольного образования в Кемеровской области» наименование мероприятия изложить в следующей редакции:

«школы № 30 в г. Новокузнецке в детский сад»;

3) в строке 1.29 подпрограммы «Развитие специальных (коррекционных) образовательных учреждений и учреждений для детей-сирот и детей, оставшихся без попечения родителей, Кемеровской области» наименование мероприятия изложить в следующей редакции:

«Березовской специальной (коррекционной) школы-интерната VIII вида для детей-сирот и детей, оставшихся без попечения родителей».

Статья 10. Внести в приложение к Закону Кемеровской области от 12.12.2006 № 180-ОЗ «Об утверждении краткосрочной региональной целевой программы «Социальная поддержка и реабилитация инвалидов» на 2007 год» («Кузбасс» от 26.12.2006, № 242) следующее изменение:

в позиции «Директор Программы» паспорта краткосрочной региональной целевой программы «Социальная поддержка и реабилитация инвалидов» на 2007 год слова «К.С. Курилов» заменить словами «К.В. Шипачев».

Статья 11. Внести в приложение к Закону Кемеровской области от 12.12.2006 № 181-ОЗ «Об утверждении краткосрочной региональной целевой программы «Социальная поддержка населения Кемеровской области» на 2007 год» («Кузбасс» от 26.12.2006, № 242) следующее изменение:

в позиции «Директор Программы» паспорта краткосрочной региональной целевой программы «Социальная поддержка населения Кемеровской области» на 2007 год слова «К.С. Курилов» заменить словами «К.В. Шипачев».

Статья 12. Внести в приложение к Закону Кемеровской области от 17.01.2006 № 12-ОЗ «Об утверждении среднесрочной региональной целевой программы «Создание спутниковой мультисервисной сети Кемеровской области» на 2006 – 2008 годы» («Кузбасс» от 24.01.2006, № 11) следующее изменение:

в позиции «Директор Программы» паспорта среднесрочной региональной целевой программы «Создание спутниковой мультисервисной сети Кемеровской области» на 2006 – 2008 годы слова «Исполняющий обязанности заместителя Губернатора Кемеровской области В.Г. Смолего» заменить словами «Первый заместитель Губернатора Кемеровской области В.П. Мазикин».

Статья 13. Внести в приложение к Закону Кемеровской области от 14.11.2005 № 125-ОЗ «Об утверждении среднесрочной региональной целевой программы «Социальная защита ветеранов и инвалидов боевых действий, лиц, пострадавших при исполнении обязанностей военной службы (служебных обязанностей)» на 2006 – 2010 годы» («Кузбасс» от 22.11.2005, № 216) следующие изменения:

в позиции «Директор Программы» паспорта среднесрочной региональной целевой программы «Социальная защита ветеранов и инвалидов боевых действий, лиц, пострадавших при исполнении обязанностей военной службы (служебных обязанностей)» на 2006 – 2010 годы слова «К.С. Курилов» заменить словами «К.В. Шипачев»;

в строке 3.2 раздела 7 «Программные мероприятия» слова «Департамент науки и профессионального образования КО» заменить словами «Департамент образования и науки КО».

Статья 14. Внести в приложение к Закону Кемеровской области от 12.07.2006 № 94-ОЗ «Об утверждении среднесрочной региональной целевой программы «Патриотическое воспитание граждан в Кемеровской области» на 2006 – 2010 годы» («Кузбасс» от 21.07.2006, № 132) следующее изменение:

в позиции «Основные исполнители Программы» паспорта среднесрочной региональной целевой программы «Патриотическое воспитание граждан в Кемеровской области» на 2006 – 2010 годы слова «Департамент науки и профессионального образования Кемеровской области, департамент образования Кемеровской области» заменить словами «Департамент образования и науки Кемеровской области».

Статья 15. Внести в приложение к Закону Кемеровской области от 12.12.2006 № 183-ОЗ «Об утверждении краткосрочной региональной целевой программы «Комплексные меры противодействия злоупотреблению наркотиками и их незаконному обороту» на 2007 год» («Кузбасс» от 15.12.2006, № 235) следующие изменения:

1. Позицию «Основные исполнители Программы» паспорта краткосрочной региональной целевой программы «Комплексные меры противодействия злоупотреблению наркотиками и их незаконному обороту» на 2007 год изложить в следующей редакции:

«

Основные исполнители Программы	АКО, ДОЗН, ДК и НП, ДМП и С, ГУВД (по согласованию), департамент образования и науки Кемеровской области (далее – ДО и Н), департамент сельского хозяйства и перерабатывающей промышленности Кемеровской области (далее – ДСХ и ПП)

».

2. В разделе 7 «Программные мероприятия»:

1) условные обозначения «ДО» заменить на «ДО и Н», «ДН и ПО» заменить на «ДО и Н», «ДСХ и П» заменить на «ДСХ и ПП»;

2) строку 1.5 изложить в следующей редакции:

«

1.5	Организация и проведение ежегодных областных антинаркотических акций, посвященных Международному дню борьбы с наркоманией и наркобизнесом	ДО и Н ДК и НП	май май	300 180
				».

Статья 16. Внести в приложение к Закону Кемеровской области от 12.12.2006 № 184-ОЗ «Об утверждении краткосрочной региональной целевой программы «Антитеррор» на 2007 год» («Кузбасс» от 15.12.2006, № 235) следующие изменения:

1. В позиции «Основные исполнители Программы» паспорта краткосрочной региональной целевой программы «Антитеррор» на 2007 год слова «Администрация Кемеровской области» заменить словами «государственное учреждение Кемеровской области «Хозяйственный комплекс Администрации Кемеровской области».

2. По всему тексту программы слова «департамент образования» заменить словами «департамент образования и науки», слова «департамент сельского хозяйства и продовольствия» заменить словами «департамент сельского хозяйства и перерабатывающей промышленности», слова «департамент науки и профессионального образования Кемеровской области» исключить.

3. В разделе 7 «Программные мероприятия» пункты 2, 4, 5 изложить в следующей редакции:

«

2.	Установка систем видеонаблюдения	Государственное учреждение Кемеровской области «Хозяйственный комплекс Администрации Кемеровской области» департамент охраны здоровья населения Кемеровской области департамент образования и науки Кемеровской области департамент культуры и национальной политики Кемеровской области департамент молодежной политики и спорта Кемеровской области департамент социальной защиты населения Кемеровской области	3,5 1,0 2,0 1,0 1,0 1,0

»,

«

4.	Установка громкоговорящей связи	Департамент культуры и национальной политики Кемеровской области департамент образования и науки Кемеровской области департамент молодежной политики и спорта Кемеровской области департамент социальной защиты населения Кемеровской области департамент охраны здоровья населения Кемеровской области	0,35 1,0 0,5 0,5 0,5
5.	Установка заграждений на территории объектов особой важности, повышенной опасности, жизнеобеспечения и с массовым пребыванием граждан	Департамент образования и науки Кемеровской области департамент культуры и национальной политики Кемеровской области департамент социальной защиты населения Кемеровской области	2,0 0,42 0,45

».

Статья 17. Внести в приложение к Закону Кемеровской области от 17.11.2006 № 147-ОЗ «Об утверждении долгосрочной региональной целевой программы «Повышение безопасности дорожного движения» на 2007 – 2012 годы» («Кузбасс» от 22.11.2006, №218) следующие изменения:

1. В паспорте долгосрочной региональной целевой программы «Повышение безопасности дорожного движения» на 2007 – 2012 годы:

1) в позиции «Основные разработчики Программы» слова «управление Государственной инспекции безопасности дорожного движения главного управления внутренних дел Кемеровской области (далее – УГИБДД)» заменить словами «управление Государственной инспекции безопасности дорожного движения главного управления внутренних дел по Кемеровской области (далее – УГИБДД)»;

2) в позиции «Основные исполнители Программы» слова «департамент образования» заменить словами «департамент образования и науки».

2. В графе «Исполнитель» раздела 7 «Программные мероприятия»:

1) по всему тексту условные обозначения «УГИБДД ГУВД Кемеровской области» заменить на «УГИБДД»;

2) слова «департамент образования» заменить словами «департамент науки и образования».

Статья 18. Внести в приложение к Закону Кемеровской области от 12.12.2006 № 178-ОЗ «Об утверждении среднесрочной региональной целевой программы «Создание системы поддержки принятия и исполнения управленческих решений в Кемеровской области» на 2007 – 2009 годы» («Кузбасс» от 26.12.2006, № 242) следующие изменения:

1. В паспорте краткосрочной региональной целевой программы «Создание системы поддержки принятия и исполнения управленческих решений в Кемеровской области» на 2007-2009 годы позицию «Основные исполнители Программы» после слов «главное финансовое управление Кемеровской области» дополнить словами «, государственное учреждение Кемеровской области «Хозяйственный комплекс Администрации Кемеровской области».

2. В графе «Исполнитель» раздела 7 «Программные мероприятия»:

1) в строке 1 слова «агентство лесного хозяйства по Кемеровской области (по согласованию)» заменить словами «департамент лесного комплекса Кемеровской области»;

2) в строке 2:

слова «департамент науки и профессионального образования Кемеровской области», «департамент пищевой и перерабатывающей промышленности Кемеровской области», «комитет по вопросам защиты семьи и детства Кемеровской области,» исключить;

слова «департамент образования» заменить словами «департамент образования и науки»;

слова «департамент сельского хозяйства и продовольствия» заменить словами «департамент сельского хозяйства и перерабатывающей промышленности»;

дополнить словами «управление государственного заказа Кемеровской области, департамент природных ресурсов и экологии Кемеровской области, департамент лесного комплекса Кемеровской области, управление государственной службы занятости населения Кемеровской области»;

3) строку 7 после слов «Администрация Кемеровской области» дополнить словами «, государственное учреждение Кемеровской области «Хозяйственный комплекс Администрации Кемеровской области».

Статья 19. Настоящий Закон вступает в силу в день, следующий за днем его официального опубликования.

Губернатор Кемеровской области
А.М. ТУЛЕЕВ.

г. Кемерово
26 марта 2007 года № 34-03

Кемеровская область

Закон

Об архивном деле

Принят Советом народных депутатов Кемеровской области
28 февраля 2007 г.

Настоящий Закон на основании Федерального закона «Об архивном деле в Российской Федерации» регулирует отношения в области управления архивным делом в Кемеровской области.

Статья 1. Полномочия органов государственной власти Кемеровской области в области архивного дела

1. К полномочиям Совета народных депутатов Кемеровской области в области архивного дела относятся:

1) принятие законов Кемеровской области в области архивного дела;

2) осуществление контроля за исполнением законов Кемеровской области в области архивного дела;

3) иные полномочия, установленные федеральными законами, Уставом Кемеровской области, настоящим Законом и иными законами Кемеровской области в соответствии с действующим законодательством.

2. К полномочиям Коллегии Администрации Кемеровской области в области архивного дела относятся:

1) проведение государственной политики в области архивного дела на территории Кемеровской области;

2) государственное управление архивным делом и контроль за соблюдением законодательства об архивном деле в пределах своей компетенции, установленной действующим законодательством;

3) решение вопросов о передаче архивных документов, находящихся в государственной собственности Кемеровской области, в собственность Российской Федерации, иных субъектов Российской Федерации и (или) муниципальных образований;

4) определение порядка возмещения за счет средств областного бюджета расходов негосударственным организациям на обеспечение отбора и передачи в упорядоченном состоянии в государственные архивы Кемеровской области находящихся в их владении архивных документов, отнесенных к государственной собственности Кемеровской области;

5) иные полномочия, установленные федеральными законами, Уставом Кемеровской области, настоящим Законом и иными законами Кемеровской области, а также соглашениями с федеральными органами исполнительной власти в соответствии с действующим законодательством.

3. Уполномоченным органом государственной власти Кемеровской области в области архивного дела является архивное управление Кемеровской области. К полномочиям архивного управления Кемеровской области относятся:

1) организация хранения, комплектования, учета и использования архивных документов и архивных фондов:

государственных архивов, музеев, библиотек Кемеровской области;

органов государственной власти и иных государственных органов Кемеровской области;

государственных унитарных предприятий Кемеровской области, включая казенные предприятия, государственных учреждений Кемеровской области (далее – организации Кемеровской области);

2) контроль за соблюдением законодательства об архивном деле в пределах своей компетенции, установленной действующим законодательством;

3) внесение представления Коллегии Администрации Кемеровской области о передаче архивных документов, находящихся в государственной собственности Кемеровской области, в собственность Российской Федерации, иных субъектов Российской Федерации и (или) муниципальных образований;

4) взаимодействие и оказание методической и практической помощи органам местного самоуправления в области архивного дела;

5) создание экспертно-проверочной комиссии для решения вопросов о включении в состав Архивного фонда Российской Федерации конкретных документов;

6) проведение экспертизы ценности документов в соответствии с действующим законодательством;

7) иные полномочия в соответствии с федеральными законами, Уставом Кемеровской области, настоящим Законом и иными законами Кемеровской области.

Статья 2. Архивные документы, относящиеся к государственной собственности Кемеровской области

К государственной собственности Кемеровской области относятся архивные документы:

1) хранящиеся в государственных архивах Кемеровской области, музеях и библиотеках Кемеровской области (за исключением архивных документов, переданных в эти архивы, музеи и библиотеки на основании договора хранения без передачи их в собственность);

2) государственных органов и организаций Кемеровской области;

3) созданные до образования, объединения, разделения или изменения статуса муниципальных образований Кемеровской области и хранящиеся в муниципальных архивах.

Статья 3. Вступление в силу настоящего Закона

Настоящий Закон вступает в силу в день, следующий за днем его официального опубликования.

Статья 4. О признании утратившими силу законов Кемеровской области

Признать утратившими силу со дня вступления в силу настоящего Закона:

Закон Кемеровской области от 05.11.97 № 35-ОЗ «Об Архивном фонде Кемеровской области и архивах» («Кузбасс» от 12.11.97, № 208);

Закон Кемеровской области от 10.06.2004 № 39-ОЗ «О внесении изменений в Закон Кемеровской области от 05.11.97 № 35-ОЗ «Об Архивном фонде Кемеровской области и архивах» («Кузбасс» от 18.06.2004, № 109).

Губернатор Кемеровской области
А.М. ТУЛЕЕВ.

г. Кемерово
26 марта 2007 года № 35-03

Кемеровская область

Закон

О внесении изменений в законы Кемеровской области о референдумах

Принят Советом народных депутатов Кемеровской области
28 февраля 2007 г.

Статья 1. Внести в Закон Кемеровской области от 17.02.2004 № 8-ОЗ «О местном референдуме» (Законодательный вестник Совета народных депутатов Кемеровской области, 2004, № 20; «Кузбасс» от 03.08.2004, № 141; 19.07.2006, № 130; 20.10.2006, 197) следующие изменения:

1. В пункте 4 статьи 28 слова «пособий, иных социальных выплат» заменить словами «пособий, стипендий, иных социальных выплат».

2. В статье 29:

1) в пункте 10 слово «сокращения» заменить словами «сокращения слов и дат»;

2) в пункте 13-1 слова «проведенная проверка подписных листов» заменить словами «проведенная комиссией проверка подписных листов», пятое предложение изложить в следующей редакции: «Повторная проверка подписных листов после принятия комиссией указанного решения может быть осуществлена только судом или комиссией в соответствии с пунктом 6 статьи 76 Федерального закона и только в пределах подписей, подлежавших проверке.»;

3) подпункт «ж» пункта 15 изложить в следующей редакции:

«ж) установленный решением суда факт несоблюдения инициативной группой по проведению местного референдума ограничений, предусмотренных пунктом 1 или 1-1 статьи 44 настоящего Закона;».

3. Пункт 6 статьи 36 дополнить подпунктом «и» следующего содержания:

«и) лицам, в отношении которых решением суда в период проводимой кампании местного референдума установлен факт нарушения ограничений, предусмотренных пунктом 1 статьи 44 настоящего Закона.».

4. Пункт 4 статьи 42 признать утратившим силу.

5. В статье 44:

1) пункт 1 изложить в следующей редакции:

«1. Агитационные материалы (в том числе размещаемые в информационно-телекоммуникационных сетях общего пользования, включая "Интернет"), выступления представителей инициативной группы по проведению местного референдума и иных групп участников местного референдума, граждан на публичных мероприятиях, в средствах массовой информации (в том числе размещаемые в информационно-телекоммуникационных сетях общего пользования, включая "Интернет") не должны содержать призывы к совершению деяний, определяемых в статье 1 Федерального закона от 25 июля 2002 года № 114-ФЗ «О противодействии экстремистской деятельности» (далее - Федеральный закон «О противодействии экстремистской деятельности») как экстремистская деятельность, либо иным способом побуждать к таким деяниям, а также обосновывать или оправдывать экстремизм. Запрещается агитация, возбуждающая социальную, расовую, национальную или религиозную рознь, унижающая национальное достоинство, пропагандирующая исключительность, превосходство либо неполноценность граждан по признаку их отношения к религии, социальной, расовой, национальной, религиозной или языковой принадлежности, а также агитация, при проведении которой осуществляются пропаганда и публичное демонстрирование нацистской атрибутики или символики либо атрибутики или символики, сходных с нацистской атрибутикой или символикой до степени их смешения. Не может рассматриваться как разжигание социальной розни агитация, направленная на защиту идей социальной справедливости.»;

2) дополнить пунктом 1-1 следующего содержания:

«1-1. При проведении агитации по вопросам местного референдума также не допускается злоупотребление свободой массовой информации в иных, чем указанные в пункте 1 настоящей статьи, формах. Запрещается агитация, нарушающая законодательство Российской Федерации об интеллектуальной собственности.»;

3) дополнить пунктом 5-1 следующего содержания:

«5-1. Агитационные материалы не могут содержать коммерческую рекламу.».

6. В статье 46:

1) в пункте 4:

в подпункте «д» слова «списка акционеров за предыдущий год» заменить словами «списка лиц, имеющих право участвовать в годовом общем собрании акционеров за предыдущий финансовый год»;

в подпункте «и» слова «списка акционеров за предыдущий год» заменить словами «списка лиц, имеющих право участвовать в годовом общем собрании акционеров за предыдущий финансовый год»;

в подпункте «к» слова «списка акционеров за предыдущий год» заменить словами «списка лиц, имеющих право участвовать в годовом общем собрании акционеров за предыдущий финансовый год»;

дополнить подпунктом «п» следующего содержания:

«п) некоммерческим организациям, получавшим в течение года, предшествующего дню внесения пожертвования в фонд референдума, денежные средства либо иное имущество от:

иностранных государств, а также от указанных в подпунктах «а» - «г», «ё» - «з», «л» - «о» настоящего пункта органов, организаций или физических лиц;

российских юридических лиц с иностранным участием, если доля (вклад) иностранного участия в их уставном (складочном) капитале превышала (превышал) 30 процентов на день перечисления этих денежных средств либо передачи иного имущества (для открытых акционерных обществ - на день составления списка лиц, имеющих право участвовать в годовом общем собрании акционеров за предыдущий финансовый год);

юридических лиц, в уставном (складочном) капитале которых доля (вклад) Российской Федерации, субъектов Российской Федерации и (или) муниципальных образований превышала (превышал) 30 процентов на день перечисления этих денежных средств либо передачи иного имущества (для открытых акционерных обществ - на день составления списка лиц, имеющих право участвовать в годовом общем собрании акционеров за предыдущий финансовый год);

организаций, учрежденных государственными органами и (или) органами местного самоуправления (за исключением акционерных обществ, учрежденных в порядке приватизации);

организаций, учрежденных юридическими лицами, указанными в абзацах третьем и четвертом настоящего подпункта;

организаций, в уставном (складочном) капитале которых доля (вклад) юридических лиц, указанных в абзацах третьем и четвертом настоящего подпункта, превышала (превышал) 30 процентов на день перечисления этих денежных средств либо передачи иного имущества (для открытых акционерных обществ - на день составления списка лиц, имеющих право участвовать в годовом общем собрании акционеров за предыдущий финансовый год).»;

2) дополнить пунктом 4-1 следующего содержания:

«4-1. Некоммерческие организации, указанные в подпункте «п» пункта 4 настоящей статьи, не вправе вносить пожертвования в фонд референдума только в случае, если полученные этими некоммерческими организациями денежные средства либо иное имущество не были возвращены ими перечислившим эти денежные средства либо передавшим иное имущество иностранным государствам, органам, организациям или физическим лицам, указанным в абзацах втором - седьмом подпункта «п» пункта 4 настоящей статьи (в случае невозможности возврата не были перечислены (переданы) в доход Российской Федерации), до дня внесения пожертвования в фонд референдума.».

7. В пункте 13 статьи 47 слова «уполномоченные органы исполнительной власти, осуществляющие государственную регистрацию юридических лиц,» заменить словами «органы исполнительной власти, осуществляющие государственную регистрацию юридических лиц либо уполномоченные в сфере регистрации некоммерческих организаций,».

Статья 2. Внести в Закон Кемеровской области от 15.03.2004 № 13-ОЗ «О референдуме Кемеровской области» (Законодательный вестник Совета народных депутатов Кемеровской области, 2004, № 24; «Кузбасс» от 23.05.2006, № 90; 20.10.2006, № 197) следующие изменения:

1. В пункте 4 статьи 25 слова «пособий, иных социальных выплат» заменить словами «пособий, стипендий, иных социальных выплат».

2. В статье 26:

1) в пункте 10 слово «сокращения» заменить словами «сокращения слов и дат»;

2) в пункте 13-1 слова «проведенная проверка подписных листов» заменить словами «проведенная комиссией проверка подписных листов», пятое предложение изложить в следующей редакции: «Повторная проверка подписных листов после принятия комиссией указанного решения может быть осуществлена только судом или комиссией в соответствии с пунктом 6 статьи 76 Федерального закона и только в пределах подписей, подлежавших проверке.»;

3) подпункт «ж» пункта 16 изложить в следующей редакции:

«ж) установленный решением суда факт несоблюдения инициативной группой по проведению референдума ограничений, предусмотренных пунктом 1 или 1-1 статьи 41 настоящего Закона;».

3. Пункт 6 статьи 33 дополнить подпунктом «и» следующего содержания:

«и) лицам, в отношении которых решением суда в период проводимой кампании референдума установлен факт нарушения ограничений, предусмотренных пунктом 1 статьи 41 настоящего Закона.».

4. Пункт 4 статьи 39 признать утратившим силу.

5. В статье 41:

1) пункт 1 изложить в следующей редакции:

«1. Агитационные материалы (в том числе размещаемые в информационно-телекоммуникационных сетях общего пользования, включая "Интернет"), выступления представителей инициативной группы по проведению референдума и иных групп участников референдума, граждан на публичных мероприятиях, в средствах массовой информации (в том числе размещаемые в информационно-телекоммуникационных сетях общего пользования, включая "Интернет") не должны содержать призывы к совершению деяний, определяемых в статье 1 Федерального закона от 25 июля 2002 года № 114-ФЗ «О противодействии экстремистской деятельности» (далее - Федеральный закон «О противодействии экстремистской деятельности») как экстремистская деятельность, либо иным способом побуждать к таким деяниям, а также обосновывать или оправдывать экстремизм. Запрещается агитация, возбуждающая социальную, расовую, национальную или религиозную рознь, унижающая национальное достоинство, пропагандирующая исключительность, превосходство либо неполноценность граждан по признаку их отношения к религии, социальной, расовой, национальной, религиозной или языковой принадлежности, а также агитация, при проведении которой осуществляются пропаганда и публичное демонстрирование нацистской атрибутики или символики либо атрибутики или символики, сходных с нацистской атрибутикой или символикой до степени их смешения. Не может рассматриваться как разжигание социальной розни агитация, направленная на защиту идей социальной справедливости.»;

2) дополнить пунктом 1-1 следующего содержания:

«1-1. При проведении агитации по вопросам местного референдума также не допускается злоупотребление свободой массовой информации в иных, чем указанные в пункте 1 настоящей статьи, формах. Запрещается агитация, нарушающая законодательство Российской Федерации об интеллектуальной собственности.»;

3) дополнить пунктом 5-1 следующего содержания:

«5-1. Агитационные материалы не могут содержать коммерческую рекламу.».

6. В статье 45:

1) в пункте 4:

в подпункте «д» слова «списка акционеров за предыдущий год» заменить словами «списка лиц, имеющих право участвовать в годовом общем собрании акционеров за предыдущий финансовый год»;

в подпункте «и» слова «списка акционеров за предыдущий год» заменить словами «списка лиц, имеющих право участвовать в годовом общем собрании акционеров за предыдущий финансовый год»;

в подпункте «к» слова «списка акционеров за предыдущий год» заменить словами «списка лиц, имеющих право участвовать в годовом общем собрании акционеров за предыдущий финансовый год»;

дополнить подпунктом «п» следующего содержания:

«п) некоммерческим организациям, получавшим в течение года, предшествующего дню внесения пожертвования в фонд местного референдума, денежные средства либо иное имущество от:

иностранных государств, а также от указанных в подпунктах «а» - «г», «ё» - «з», «л» - «о» настоящего пункта органов, организаций или физических лиц;

российских юридических лиц с иностранным участием, если доля (вклад) иностранного участия в их уставном (складочном) капитале превышала (превышал) 30 процентов на день перечисления этих денежных средств либо передачи иного имущества (для открытых акционерных обществ - на день составления списка лиц, имеющих право участвовать в годовом общем собрании акционеров за предыдущий финансовый год);

юридических лиц, в уставном (складочном) капитале которых доля (вклад) Российской Федерации, субъектов Российской Федерации и (или) муниципальных образований превышала (превышал) 30 процентов на день перечисления этих денежных средств либо передачи иного имущества (для открытых акционерных обществ - на день составления списка лиц, имеющих право участвовать в годовом общем собрании акционеров за предыдущий финансовый год);

организаций, учрежденных государственными органами и (или) органами местного самоуправления (за исключением акционерных обществ, учрежденных в порядке приватизации);

организаций, учрежденных юридическими лицами, указанными в абзацах третьем и четвертом настоящего подпункта;

организаций, в уставном (складочном) капитале которых доля (вклад) юридических лиц, указанных в абзацах третьем и четвертом настоящего подпункта, превышала (превышал) 30 процентов на день перечисления этих денежных средств либо передачи иного имущества (для открытых акционерных обществ - на день составления списка лиц, имеющих право участвовать в годовом общем собрании акционеров за предыдущий финансовый год).»;

2) дополнить пунктом 4-1 следующего содержания:

«4-1. Некоммерческие организации, указанные в подпункте «п» пункта 4 настоящей статьи, не вправе вносить пожертвования в фонд местного референдума только в случае, если полученные этими некоммерческими организациями денежные средства либо иное имущество не были возвращены ими перечислившим эти денежные средства либо передавшим иное имущество иностранным государствам, органам, организациям или физическим лицам, указанным в абзацах втором - седьмом подпункта «п» пункта 4 настоящей статьи (в случае невозможности возврата не были перечислены (переданы) в доход Российской Федерации), до дня внесения пожертвования в фонд местного референдума.».

7. В пункте 13 статьи 47 слова «уполномоченные органы исполнительной власти, осуществляющие государственную регистрацию юридических лиц,» заменить словами «органы исполнительной власти, осуществляющие государственную регистрацию юридических лиц либо уполномоченные в сфере регистрации некоммерческих организаций,».

Статья 2. Внести в Закон Кемеровской области от 15.03.2004 № 13-ОЗ «О референдуме Кемеровской области» (Законодательный вестник Совета народных депутатов Кемеровской области, 2004, № 24; «Кузбасс» от 23.05.2006, № 90; 20.10.2006, № 197) следующие изменения:

1. В пункте 4 статьи 25 слова «пособий, иных социальных выплат» заменить словами «пособий, стипендий, иных социальных выплат».

2. В статье 26:

1) в пункте 10 слово «сокращения» заменить словами «сокращения слов и дат»;

2) в пункте 13-1 слова «проведенная проверка подписных листов» заменить словами «проведенная комиссией проверка подписных листов», пятое предложение изложить в следующей редакции: «Повторная проверка подписных листов после принятия комиссией указанного решения может быть осуществлена только судом или комиссией в соответствии с пунктом 6 статьи 76 Федерального закона и только в пределах подписей, подлежавших проверке.»;

3) подпункт «ж» пункта 16 изложить в следующей редакции:

«ж) установленный решением суда факт несоблюдения инициативной группой по проведению референдума ограничений, предусмотренных пунктом 1 или 1-1 статьи 41 настоящего Закона;».

3. Пункт 6 статьи 33 дополнить подпунктом «и» следующего содержания:

«и) лицам, в отношении которых решением суда в период проводимой кампании референдума установлен факт нарушения ограничений, предусмотренных пунктом 1 статьи 41 настоящего Закона.».

4. Пункт 4 статьи 39 признать утратившим силу.

5. В статье 41:

1) пункт 1 изложить в следующей редакции:

«1. Агитационные материалы (в том числе размещаемые в информационно-телекоммуникационных сетях общего пользования, включая "Интернет"), выступления представителей инициативной группы по проведению референдума и иных групп участников референдума, граждан на публичных мероприятиях, в средствах массовой информации (в том числе размещаемые в информационно-телекоммуникационных сетях общего пользования, включая "Интернет") не должны содержать призывы к совершению деяний, определяемых в статье 1 Федерального закона от 25 июля 2002 года № 114-ФЗ «О противодействии экстремистской деятельности» (далее - Федеральный закон «О противодействии экстремистской деятельности») как экстремистская деятельность, либо иным способом побуждать к таким деяниям, а также обосновывать или оправдывать экстремизм. Запрещается агитация, возбуждающая социальную, расовую, национальную или религиозную рознь, унижающая национальное достоинство, пропагандирующая исключительность, превосходство либо неполноценность граждан по признаку их отношения к религии, социальной, расовой, национальной, религиозной или языковой принадлежности, а

г. Кемерово
26 марта 2007 года № 36-03

Кемеровская область

Закон

О внесении изменения в приложение к Закону Кемеровской области «Об утверждении краткосрочной региональной целевой программы «Социальная поддержка населения Кемеровской области» на 2007 год»

Принят Советом народных депутатов Кемеровской области
28 марта 2007 г.

Статья 1. Внести в приложение к Закону Кемеровской области от 12.12.2006 № 181-ОЗ «Об утверждении краткосрочной региональной целевой программы «Социальная поддержка населения Кемеровской области» на 2007 год» («Кузбасс», 2006, 26 декабря) следующее изменение:

строку 1.5 раздела 7 после слов «инвалидов Великой Отечественной войны» дополнить словами «либо, по их выбору, предоставление денежной выплаты в размере 100 тыс. рублей».

Статья 2. Настоящий Закон вступает в силу в день, следующий за днем его официального опубликования.

Губернатор Кемеровской области
А.М. ТУЛЕЕВ.

г. Кемерово
28 марта 2007 года № 37-03

Кемеровская область

Закон

О внесении изменения в Закон Кемеровской области «Об установлении ставок налога на игорный бизнес»

Принят Советом народных депутатов Кемеровской области
28 марта 2007 г.

Статья 1. Внести в Закон Кемеровской области от 26.11.2003 № 61-ОЗ «Об установлении ставок налога на игорный бизнес» («Кузбасс», 2003, 29 ноября; 2004, 26 ноября; 2005, 29 ноября) следующее изменение:

статью 1 изложить в следующей редакции:

«Статья 1. Установить ставки налога на игорный бизнес на территории Кемеровской области в следующем размере:

за один игровой стол,за один игровой автомат, за одну кассу тотализатора или одну кассу букмекерской конторы - в размере максимального предела налоговой ставки, установленной статьей 369 Налогового кодекса Российской Федерации.».

Статья 2. Настоящий Закон вступает в силу с1 мая 2007 года,но не ранее чем по истечении одного месяца после дня его официального опубликования.

Губернатор Кемеровской области
А.М. ТУЛЕЕВ.

г. Кемерово
28 марта 2007 года № 38-03

Кемеровская область

Закон

О внесении изменений в Закон Кемеровской области «Об областном бюджете на 2007 год»

Принят Советом народных депутатов Кемеровской области
28 марта 2007 г.

Статья 1. Внести в Закон Кемеровской области от 04.12.2006 № 150-ОЗ «Об областномбюджете на 2007 год» («Кузбасс», 2006, 6 декабря; 2007, 13 марта) следующие изменения:

1) вабзаце первом статьи 22 цифры «17165321»заменить цифрами «18552321»; цифры «4281463»заменить цифрами «5668463»;

2) приложение 14 дополнить строкой следующего содержания:

«

ОАО «Агентство по ипотечному жилищному кредитованию Кемеровской области»	1387000000	

»;

3) приложение 15 дополнить строкой следующего содержания:

«

14	ОАО «Агентство по ипотечному жилищному кредитованию Кемеровской области»	1387000000	Для увеличения объемов жилищного строительства

».

Статья 2. Настоящий Закон вступает в силу в день, следующий за днем его официального опубликования.

Губернатор Кемеровской области
А.М. ТУЛЕЕВ.

г. Кемерово
28 марта 2007 года № 39-03

О соблюдении прав и свобод человека и гражданина в Кемеровской области в 2006 году

28 февраля 2007 года Уполномоченный по правам человека в Кемеровской области Н. А. Волков выступил на 47-й сессии областного Совета народных депутатов с ежегодным докладом.
Сегодня мы публикуем доклад Уполномоченного.

В течение 2006 года на имя Уполномоченного по правам человека в Кемеровской области поступило 2967 коллективных и индивидуальных обращений граждан. При этом 692 обращения поступило непосредственно в аппарат Уполномоченного, 1776 обращений рассмотрено общественными помощниками, работающими в 16 муниципальных образованиях, 499 консультаций дано по телефону.

Статистические данные свидетельствуют о том, что наибольшее количество обращений связано с жалобами на нарушения в сфере уголовного, уголовно-процессуального и уголовно-исполнительного законодательства - 25,1%.

На втором месте по количеству (22,4%) - обращения, касающиеся различных вопросов жилищной сферы. Это вопросы предоставления жилья по договорам социального найма, переселения из ветхого и аварийного жилья, предоставления льгот по оплате коммунальных услуг, вопросам ремонта жилых помещений и др.

Третья, наиболее крупная группа обращений (19,2%) касается вопросов социального обеспечения – предоставления льгот, начисления пенсий, назначения пособий и т.д.

Взаимодействие Уполномоченного по правам человека в области защиты прав граждан в 2006 году осуществлялось с Советом Федерации и Государственной Думой Федерального Собрания Российской Федерации, с Уполномоченным по правам человека в Российской Федерации и Уполномоченными по правам человека в субъектах Российской Федерации, с Советом при Президенте РФ по содействию развитию институтов гражданского общества и правам человека, с аппаратом Полномочного представителя Президента в Сибирском федеральном округе, с органами государственной власти Кемеровской области и органами местного самоуправления, с территориальными органами федеральных органов исполнительной власти, с комиссиями по правам человека и уполномоченными по правам ребенка при Губернаторе Кемеровской области и других субъектов РФ, с высшими учебными заведениями, с общественными организациями, а также с международными правозащитными организациями.

При этом главное внимание было уделено развитию взаимодействия и сотрудничества с органами государственной власти Кемеровской области. Регулярно проводились рабочие встречи по вопросам соблюдения и защиты прав человека с Губернатором области А.Г.Тулеевым, с председателем областного Совета народных депутатов Г.Т.Дюдяевым, с Главным федеральным инспектором в Кемеровской области аппарата Полномочного представителя Президента РФ в Сибирском федеральном округе И.В.Колесниковым. Уполномоченный и сотрудники аппарата принимали участие в работе сессий областного Совета народных депутатов и коллегий Администрации области.

В связи с истечением пятилетнего срока полномочий в соответствии с Уставом Кемеровской области и Законом Кемеровской области от 28 декабря 2000г. № 108-ОЗ «Об Уполномоченном по правам человека в Кемеровской области» 28 июня 2006г. по представлению Губернатора Кемеровской области А.Г. Тулеева областным Советом народных депутатов Н.А.Волков назначен Уполномоченным по правам человека на второй срок.

В течение года постоянно осуществлялось взаимодействие в области защиты прав граждан и с руководителями органов местного самоуправления Кемеровской области.

Так, 24 марта состоялась встреча Уполномоченного по правам человека в Кемеровской области с главой города Кемерово В.В.Михайловым. На встрече обсуждались пути решения жилищной проблемы по коллективной жалобе группы граждан областного центра.

27 марта состоялся выезд по жалобе Уполномоченного по правам человека в г. Полысаево. Уполномоченный встретился с главой города В.П.Зыковым. Во время встречи положительно был решен вопрос заявителей и обсуждены направления дальнейшего совершенствования работы по соблюдению прав граждан.

22 июня проведена рабочая встреча с главой г.Тайга А.В.Маером, на которой были намечены конкретные шаги по работе органа местного самоуправления по социальной адаптации лиц, освободившихся из мест лишения свободы и обеспечению их жильем и работой.

19 октября состоялась рабочая встреча Уполномоченного по правам человека с главой Таштагольского района В.Н.Макутой и председателем районного Совета народных депутатов В.С.Аняновым, на которой также были обсуждены пути и направления дальнейшего совершенствования работы по защите прав человека.

16 ноября Уполномоченный встретился с главой Чебулинского района П.П.Пасовым. В ходе встречи были приняты решения по ряду обращений граждан. Уполномоченный также ознакомился с социально-экономической ситуацией в районе и перспективами его развития.

1 декабря состоялась встреча Уполномоченного с главой города Калтан М.А. Корбашовым и председателем городского Совета народных депутатов В.С. Дубовиком. Уполномоченный, глава города и председатель городского Совета приняли ряд решений по восстановлению нарушенных прав жителей города.

9 декабря в связи с Международным днем прав человека в Москве состоялось награждение медалью Уполномоченного по правам человека в Российской Федерации «Спешите делать добро».

Награждение этой медалью производится ежегодно за большой вклад в дело защиты прав и свобод человека и гражданина, закреплённых Конституцией Российской Федерации, Всеобщей декларацией прав человека и Европейской конвенцией о защите прав человека.

Одним из награжденных медалью в 2006 году стал директор государственного учреждения культуры «Кемеровская областная специальная библиотека для незрячих и слабовидящих» Трефилов Борис Николаевич.

Более 19 лет он возглавляет эту библиотеку, фонд которой насчитывает свыше 200 тысяч как обычных, плоскопечатных книг, так и книг рельефно-точечного шрифта. С 1995 года в библиотеке работает студия записи «говорящих» книг, переведенная с 2000 года на цифровое репродуцирование. По предложению Б.Н.Трефилова, в 2001 году в Кемеровской государственной академии культуры и искусства введен специальный курс «Библиотечное обслуживание инвалидов».

Библиотека активно сотрудничает с центрами социального обслуживания населения. При непосредственном участии Б.Н.Трефилова успешно реализован проект «Центр правовой помощи инвалидам Кузбасса».

В церемонии награждения приняли участие Уполномоченный по правам человека в Российской Федерации В.П.Лукин, Комиссар Совета Европы по правам человека Т.Хаммарберг, телеведущие программы «Времена» В.В.Познер и «Зеркало» Н.К.Сванидзе, адвокат и член Общественной палаты РФ А.Г.Кучерена, бывшие уполномоченные по правам человека в РФ С.А.Ковалев и О.О.Миронов, уполномоченные по правам человека в субъектах РФ, представители правозащитных организаций и СМИ.

В Кузбассе также ежегодно 10 декабря в связи с празднованием Международного дня прав человека уполномоченный по правам человека в Кемеровской области за активную правозащитную деятельность и развитие сотрудничества в области защиты прав и свобод человека и гражданина награждает наиболее отличившихся граждан дипломом «За защиту прав человека в Кузбассе». По итогам 2006 года такие дипломы присуждены: Бородкину Виктору Григорьевичу, председателю кемеровской областной общественной организации инвалидов «Союз «Чернобыль» России», - за большую работу по защите прав ликвидаторов аварии на ЧАЭС; Вализер Зое Викторовне, учителю истории и обществознания МОУ «Средняя общеобразовательная школа №18» п. Мундыбаш Таштагольского района, - за разработку и проведение элективного спецкурса по правам человека в школе; Гусаровой Светлане Васильевне, уполномоченному по правам участников образовательного процесса при управлении образования администрации Мариинского района, - за большой личный вклад в защиту прав учащихся и правовое просвещение в школах; Зинкевич Нине Викторовне, председателю комитета по вопросам социальной политики Совета народных депутатов Кемеровской области, - за большой личный вклад в защиту социально-экономических прав граждан; Каурдакову Юрию Сергеевичу, общественному помощнику Уполномоченного по правам человека в Кемеровской области, - за большой личный вклад в развитие правозащитной деятельности в городе Междуреченск; Лаврентьеву Сергею Сергеевичу, главе города Киселевск, - за большую работу по защите прав человека и социально-экономическому развитию города; Магариллу Юрию Абрамовичу, заместителю главного врача по хирургии областного клинико-онкологического диспансера, заведующему кафедрой онкологии Кемеровской государственной медицинской академии, - за большой личный вклад в обеспечение конституционного права граждан на охрану здоровья и медицинскую помощь; Неверову Сергею Ивановичу, депутату Государственной Думы Федерального Собрания Российской Федерации, - за большой личный вклад в защиту социально-экономических прав граждан; Фейтлихер Марии Григорьевне, старшему прокурору отдела по надзору за соблюдением федерального законодательства, прав и свобод граждан прокуратуры Кемеровской области, - за большой личный вклад в охрану труда и защиту прав инвалидов, пострадавших на производстве; Штраус Ольге Леонидовне, заведующей отделом культуры газеты «Кузбасс», - за публикацию книги очерков об осужденных «Зона свободы».

I. ГРАЖДАНСКИЕ И ПОЛИТИЧЕСКИЕ ПРАВА

Право на объединения, на мирные собрания, митинги, демонстрации, шествия и пикетирование

Право на объединения, мирные собрания и публичные манифестации предусматривает возможность граждан объединиться для того, чтобы привлечь внимание к тем или иным проблемам, выразить свое отношение к какому-либо событию или просто по случаю праздника. Однако в связи с тем, что при таких собраниях может быть нарушен общественный порядок, движение транспорта и т.д., на их проведение необходимо получать согласие органов власти, которые обязаны обеспечить защиту собравшихся и порядок.

В 2006 году в соответствии с Федеральным законом №54-ФЗ от 19.06.2004 в Кемеровской области принят региональный закон №93-ОЗ от 12.07.2006 г. «О порядке подачи уведомления о проведении публичного мероприятия», которым определен не только порядок подачи уведомления о проведении таких собраний, но и основания для отказа.

В связи с запросом, поступившим от Уполномоченного по правам человека в Российской Федерации В.П.Лукина, Уполномоченным по правам человека в Кемеровской области была запрошена информация у руководителей всех муниципальных образований для проведения мониторинга соблюдения конституционных прав граждан Кузбасса на объединения, мирные собрания и публичные манифестации.

Результаты анализа показывают, что в течение 2005-2006 гг. временные или постоянные запреты на проведение публичных мероприятий нигде не вводились.

Уведомления о проведении публичных мероприятий регистрируются в канцелярии администрации города (района). По итогам рассмотрения:

-издается распоряжение администрации «О назначении уполномоченного представителя при проведении публичного мероприятия»;

-вносится представление об изменении условий мероприятия;

-дается отказ с указанием причины.

По состоянию на 5 сентября 2006 года в органы местного самоуправления поступило 165 уведомлений о проведении публичных мероприятий, при этом реально было проведено 116.

Это связано с тем, что в ряде случаев обратившимся было отказано в связи с нарушением сроков подачи уведомлений, либо администрацией вносились представления об изменении места или иных условий проведения мероприятия.

Право граждан участвовать в управлении делами государства

В Кемеровской области выборы в органы государственной власти в 2006 году не проводились. В органы местного самоуправления выборы проводились дважды – 12 марта и 8 октября.

12 марта состоялись выборы депутатов Кемеровского городского Совета народных депутатов и довыборы Киселевского городского Совета.

По данным муниципальной избирательной комиссии г. Кемерово, в голосовании приняли участие более 128 тыс. избирателей, или 34,1% кемеровчан, имеющих право голоса. Для сравнения: на выборах в горсовет в 2002 году в голосовании участвовало 24,5% избирателей. Наиболее активно голосование прошло в Кедровке и Промышленновском, где на выборы пришли более 45% избирателей. В Кировском районе явка составила 41%, в поселке Ягуновский – 36%, в Центральном районе – 32%, в Заводском районе – 30,36%, в Ленинском районе – 28,76%, в Рудничном районе – 29,83%. Выборы признаны состоявшимися во всех 35 избирательных округах. Из числа вновь избранных депутатов 31 человек выдвигался от партии «Единая Россия», 2 человека – от КПРФ, 1 – от совета ветеранов, 1 - независимый депутат. 14 кандидатов избраны на второй срок.

8 октября 2006 года в Кузбассе прошли выборы ряда глав муниципальных образований и депутатов представительных органов местного самоуправления.

По данным избирательной комиссии Кемеровской области, выборы признаны состоявшимися во всех 16 территориях Кемеровской области, где проходило голосование.

Избиратели проявили достаточно высокую активность – на избирательные участки пришли более 368 тыс. кузбассовцев, или 40,28% избирателей, имеющих право голоса.

Самая высокая активность избирателей отмечена в Ижморском районе, где проголосовало 86,2% избирателей. Более 70% жителей, внесенных в списки для голосования, пришли на выборы в Чебулинском районе (73,57%), в Полысаеве (72,34%) и Ленинск-Кузнецком районе (70,79%).

Менее активно голосование проходило в Новокузнецке (31,33%), Анжеро-Судженске (31,97%) и Ленинске-Кузнецком (36,99%).

Во всех двенадцати территориях, где избирались главы муниципальных образований, победу на выборах одержали кандидаты из команды губернатора. Все они уверенно обошли своих соперников. Причем 10 глав переизбраны на очередной срок. Из 12 избранных глав 11 были кандидатами от партии "Единая Россия".

Так, в Ижморском районе за главу района З. Х. Алтынбаева проголосовало 91,35% избирателей, пришедших на избирательные участки. Более 80% голосов набрали: глава Полысаева В. П. Зыков (89,92%), глава Междуреченска С. Ф. Щербаков (87,54%), глава Чебулинского района П. П. Пасов (85,55%), глава Кемеровского района М. И. Калимуллин (89,67%).

Исполняющий обязанности главы Калтана М. А. Корбашов набрал 77,55% голосов избирателей, глава Новокузнецка С.Д.Мартин – 77,81%, глава Ленинск-Кузнецкого района В. Д. Миллер – 75,65%, глава Промышленновского района А. И. Шмидт – 75,54%, глава Тайги А. В. Маер – 65,29%, глава Новокузнецкого района С. Н. Ковардаков – 61,50% и глава Тисульского района А. Г. Поморцев – 49,74%.

Из 245 депутатских мандатов 224 места в представительные органы местного самоуправления получили члены партии "Единая Россия", 18 мест – у самовыдвиженцев, 3 места – у КПРФ.

Право на обращение

Право на обращение означает, что каждый человек может обратиться в органы власти с предложениями, жалобами, протестами. И на каждое обращение власть должна отвечать. Фактически это право является важнейшим средством защиты гражданами своих иных прав, позволяет им контролировать работу органов власти, выявлять недостатки, злоупотребления и тем самым участвовать в управлении делами государства.

Отсутствие до недавнего времени федерального урегулирования этого вопроса приводило к тому, что процедура рассмотрения обращений граждан регламентировалась по отраслевому,,ведомственному либо территориальному принципу. Отсутствие единых требований к порядку рассмотрения обращений зачастую нарушало конституционное право граждан на обращение, о чем Уполномоченный указывал в своих предыдущих ежегодных докладах. Единичные случаи таких нарушений встречались и в 2006 году. Так, например, к Уполномоченному обратился гр. Ц. (вх. № Ц-80) с жалобой на то, что в течение нескольких месяцев он не может получить ответ на свое обращение из администрации г. Гурьевска. Проверкой, проведенной по запросу Уполномоченного, действительно было установлено нарушение сроков рассмотрения обращений, ответственный за этот участок работы чиновник строго предупрежден.

Большое внимание работе с обращениями граждан уделяют органы государственной власти Кемеровской области. Так, в июне 2006 года Губернатор области А. Г. Тулеев направил главам городов и районов, председателям городских и районных Советов народных депутатов телеграмму. В телеграмме отмечалось, что за первое полугодие в администрацию области поступило более 15 тысяч обращений от населения. В основном это жалобы на бездействие властей городов и районов. Чаще стали обращаться жители городов Анжеро-Судженска, Киселевска, Тайги, Кемеровского, Прокопьевского, Топкинского и Тяжинского районов.

При этом возросло число жалоб, которые можно было решить на месте. Из-за слабой организации приема граждан на местах, бюрократического отношения ряда местных чиновников люди тратят деньги, чтобы приехать со своей проблемой в администрацию области.

Губернатор потребовал повысить доступность для населения руководителей всех уровней, пересмотреть штаты работников, которые занимаются организацией приема граждан и рассмотрения обращений.

Важным шагом в реализации конституционного права граждан на обращение стало принятие Федерального закона №59-ФЗ, который урегулировал компетенцию органов государственной власти и местного самоуправления, должностных лиц при рассмотрении обращений, установил сроки их рассмотрения, определил требования к письменному обращению, а также порядок рассмотрения отдельных обращений.

26 октября Уполномоченный по правам человека в Кемеровской области принял участие в семинаре – совещании с начальниками управлений по работе с обращениями граждан органов местного самоуправления «О работе администраций городов и районов по реализации требований Федерального закона от 02.05.2006г. №59-ФЗ «О порядке рассмотрения обращений граждан Российской Федерации». В работе семинара приняли также участие заместитель Губернатора – руководитель аппарата администрации области Е. М. Баранов и начальник управления по работе с обращениями граждан В. Е. Басов.

Семинар был организован в связи с предстоящим вступлением в силу данного закона. Участники семинара изучили основные положения Закона, ознакомились с рекомендациями Всероссийского семинара – совещания по вопросам совершенствования форм и методов работы с обращениями граждан, обсудили Положение о порядке работы с обращениями граждан в исполнительных органах государственной власти Кемеровской области, обменялись опытом работы.

Право на достоинство

Практика показывает, что право граждан на достоинство чаще всего может быть нарушено представителями силовых структур и в местах принудительного содержания.

В 2006 году Уполномоченному поступило 43 жалобы на действия (бездействие) правоохранительных органов. Анализ обращений свидетельствует, что до сих пор острой проблемой остается незащищенность граждан от произвола со стороны некоторых сотрудников органов внутренних дел, которые по роду своей работы, наоборот, призваны охранять и защищать права граждан.

Рассмотрение таких обращений невозможно без взаимодействия с прокуратурой Кемеровской области. При ее активном содействии значительная часть жалоб разрешена положительно. Так, в результате проверки жалобы осужденного Т. (вх. №Т-9) на действия сотрудников Тайгинского ГОВД прокуратурой г.Тайги возбуждено уголовное дело по признакам преступления - превышение должностных полномочий, совершенное с применением насилия.

По жалобе гр. П. (вх. №Ппр-449) по факту гибели ее сына Уполномоченным был направлен запрос в прокуратуру Чебулинского района. В результате постановление об отказе в возбуждении уголовного дела отменено и материал направлен в следственное отделение при Чебулинском РОВД для проведения дополнительной проверки.

Оперативно реагирует на обращения Уполномоченного и руководящий состав ГУВД Кемеровской области. Так, к Уполномоченному обратилась гр. Ш. из г. Новокузнецка (вх. №Ш-70) с жалобой на неправомерные действия сотрудников милиции. В результате проверки, проведенной ГУВД Кемеровской области по запросу Уполномоченного, факты подтвердились. Сотрудники милиции, виновные в допущенных нарушениях, привлечены к строгой дисциплинарной ответственности.

По-прежнему в 2006 году в поле зрения Уполномоченного оставалось положение в изоляторах временного содержания (ИВС) Кемеровской области.

В Кемеровской области большинство ИВС расположено в приспособленных помещениях, в т.ч. в цокольной части зданий ОВД, и имеют значительный срок эксплуатации (35-77 лет). В 4 изоляторах отсутствуют режимные территории, 6 не оборудованы канализацией и водоснабжением, 6 - вытяжной вентиляцией. В 2 ИВС необходимо произвести капитальный ремонт.

Ежегодно в МВД РФ направлялись письма с ходатайствами о предоставлении финансирования для приведения ИВС ОВД области в соответствие с предъявляемыми требованиями. Однако с 1995 года по 2003 год на эти цели в ГУВД области средств не поступало.

После представления в 2004 году министру внутренних дел РФ специального доклада Уполномоченного по правам человека в Кемеровской области и председателя Комиссии по правам человека при Губернаторе Кемеровской области «О массовом нарушении прав подозреваемых и обвиняемых в совершении преступлений в изоляторах временного содержания, на реконструкцию и капитальный ремонт ИВС ОВД области с 2004-го по 2006 г. из федерального бюджета поступило и освоено 7 млн. 770 тыс. рублей.

Только в 2006 году на эти цели получено 2 млн. 700 тыс.рублей, которые направлены в ОВД: г.Березовский – 100 тыс.руб., г.Кемерово – 400 тыс.руб., г.Междуреченск – 500 тыс.руб., г.Новокузнецк – 200 тыс.руб., г.Топки и Топкинского района – 400 тыс.руб., г.Юрга – 100 тыс.руб., Тяжинского района - 1 млн.руб.

Кроме того, завершено строительство нового здания ИВС УВД в г. Киселевск, ведется строительство нового ИВС УВД в г.Анжеро-Судженск.

Нельзя не отметить, что, несмотря на финансовые трудности, руководством ГУВД Кемеровской области в 2006г. приняты конкретные меры по устранению недостатков в работе ИВС.

Большинство ОВД области перезаключили договоры с предприятиями общественного питания на обеспечение содержащегося спецконтингента ежедневным бесплатным трехразовым горячим питанием по нормам, определяемым Правительством РФ. 9 ИВС оборудованы канализацией и душевыми комнатами, 5 - индивидуальными спальными местами, 5 - прогулочными дворами.

В марте 2006 года Уполномоченным по правам человека с сотрудниками Управления информации и общественных связей ГУВД Кемеровской области была проведена совместная проверка работы дежурных частей районных отделов г. Кемерово. По результатам проверки выявлен ряд нарушений, связанных с содержанием граждан в комнатах для содержания задержанных лиц. К настоящему времени выявленные недостатки устранены.

По данным Главного управления Федеральной службы исполнения наказаний России, по Кемеровской области в пенитенциарных учреждениях на конец 2006 года содержалось 23757 человек, осужденных к лишению свободы, в том числе в воспитательных колониях 388 человек, 2463 женщины. Кроме того, 3357 человек находились в следственных изоляторах.

На сегодняшний день в исправительных учреждениях области содержатся 2359 больных туберкулезом, 1034 ВИЧ-инфицированных, 1148 наркоманов.

От содержащихся в учреждениях уголовно-исполнительной системы и их родственников в 2006 году к Уполномоченному поступило 160 обращений. Большинство из них, как и в прежние годы, касается несогласия с приговорами, вступившими в законную силу, порядка уголовного судопроизводства, нарушения норм Уголовно-исполнительного кодекса, действий сотрудников уголовно-исполнительной системы и других должностных лиц (судей, прокуроров, следователей) и т.п. В жалобах указывалось также на плохое питание, медико-санитарное и материально-бытовое обеспечение, противоправное применение сотрудниками колоний физической силы.

Обращения, содержащие конкретные жалобы на действия сотрудников учреждений, на условия содержания, по вопросам предоставления медицинской помощи, разбираются Уполномоченным совместно с сотрудниками ГУФСИН, зачастую с выездом на место.

В целом в учреждениях ГУФСИН проводится целенаправленная работа по обеспечению прав человека. Однако остаются и нерешенные проблемы. Одной из таких проблем является сложность получения осужденными, не имеющими документов, удостоверяющих их личность, российских паспортов. Эта проблема, несмотря на принимаемые меры, остается еще очень острой. На 1 января 2007 года число осужденных, не имеющих российских паспортов и имеющих не обмененные паспорта, составляло 2134 человека.

Часть из них не имела паспорта на момент ареста, другая часть имела паспорта, которые затем подлежали обмену.

Отсутствие паспорта делает невозможным реализацию прав осужденных на подтверждение и оформление инвалидности, назначение и выплату пенсий, осуществление гражданско-правовых сделок, решение вопроса трудоустройства в учреждении и после освобождения.

Актуальность этого вопроса обостряется еще и тем, что у многих лиц, освободившихся без паспортов из мест лишения свободы, нарушены социально-бытовые связи. Встающие перед ними трудности неизбежно провоцируют их вновь к асоциальному поведению и образу жизни.

Каждый человек, в том числе и содержащийся в местах лишения свободы, имеет право знать, как защищать свои права. Часто в адрес Уполномоченного обращаются обвиняемые с целью получения информации о порядке обжалования действий (бездействия) органов дознания, предварительного следствия, прокуратуры и суда, о своих правах и способах их защиты. Осужденные просят дать разъяснения о порядке перевода в другое исправительное учреждение, о применении положения об условно-досрочном освобождении, об изменении вида наказания, о порядке помилования и другие.

В целях правового просвещения осужденных в настоящее время совместными усилиями Главного управления Федеральной службы исполнения наказаний России по Кемеровской области и Уполномоченного по правам человека в Кемеровской области продолжается выпуск «Правового справочника для осужденных». Данный справочник содержит рекомендации для лиц, осужденных к лишению свободы, и для лиц, содержащихся под стражей. В нем разъясняется, какие действия необходимо предпринимать при подаче различных жалоб и заявлений, в доступной форме излагаются их права и обязанности.

Из обращений к Уполномоченному видно, что по-прежнему в местах лишения свободы сложно реализовать право осужденных на труд. К сожалению, количество рабочих мест в учреждениях исполнения наказания из года в год сокращается. По разным причинам в 2006 году не работали 9876 человек. В связи с отсутствием в исправительных учреждениях в достаточном количестве рабочих мест осужденные не имеют возможности возмещать причиненный в результате преступлений материальный ущерб, погашать иски по исполнительным листам.

Такое положение лишает добропорядочных граждан, пострадавших в результате чьих-то преступных действий, права на судебную защиту в части исполнения судебных решений, гарантированного им Конституцией РФ. Решение данной проблемы возможно только на законодательном уровне.

По информации ГУФСИН, в УИС Кузбасса находится 10,5 тысячи исков на лиц, находящихся в спецучреждениях. Общая сумма, которую с них необходимо взыскать, составляет около 233 млн. рублей. Но только 3 тысячи из этой категории работают.

Много проблем у администраций учреждений возникает и в связи с освобождением осужденных. Причем эти проблемы вместе с освободившимися ложатся впоследствии на плечи органов государственной власти и органов местного самоуправления области.

В 2006 году из ИУ Кемеровской области освободились по разным основаниям 6951 человек. Как правило, большинство из них после освобождения остаются на постоянное место жительства в Кузбассе.

Бывшие заключенные, не имея жилья, испытывая трудности при приеме на работу, существуя в атмосфере недоверия, часто повторно становятся на криминальный путь. Поскольку масштаб такого рода проблем с каждым годом возрастает, они требуют пристального внимания и оперативного вмешательства власти.

II. ЭКОНОМИЧЕСКИЕ, СОЦИАЛЬНЫЕ И КУЛЬТУРНЫЕ ПРАВА

Право на труд

Основным источником существования для большинства людей является их труд. Именно поэтому право на труд признано одним из основных прав человека.

Статья 37 Конституции Российской Федерации подчеркивает, что каждый имеет право на труд в условиях, отвечающих требованиям безопасности и гигиены, на вознаграждение на труд без какой-либо дискриминации и не ниже установленного федеральным законом минимального размера оплаты труда.

Следовательно, получение гражданами вознаграждения за свой труд является важнейшим конституционным принципом, подлежащим неукоснительной реализации. При этом российское законодательство требует от работодателя обеспечить право каждого работника на своевременную и в полном размере выплату справедливой заработной платы, обеспечивающей достойное человека существование для него самого и его семьи. Более того, законом предусмотрена возможность применения к работодателям, не исполняющим эти требования, мер юридической ответственности (административной, уголовной, материальной, гражданско-правовой).

Следует отметить, что ситуация в сфере трудовых отношений в Кемеровской области неуклонно улучшается. Существенно снизилась задолженность по заработной плате - с 23 млн.рублей в 2005 г. до 13 млн.рублей в 2006 г. При этом в области осталось только 6 предприятий и организаций, имеющих задолженность по выплате заработной платы 2 месяца и более.

Вместе с тем Уполномоченный отмечает, что в реализации права граждан на труд в области все еще существует достаточно много нарушений. По информации прокуратуры Кемеровской области, в 2006 году выявлено 10744 нарушения в этой сфере (в 2005 году - 5862).

На сегодняшний день в Кузбассе, по данным управления Министерства РФ по налогам и сборам по Кемеровской области, зарегистрировано более 40 тысяч предприятий, из них около 4 тысяч – крупных, около 40 тысяч индивидуальных предпринимателей, которые дают работу основной массе кузбассовцев. В последнее время на многих предприятиях получила распространение практика выдачи заработной платы «в конвертах».

Ввиду особой остроты этой проблемы по инициативе Губернатора области А.Г.Тулеева была создана комиссия, в которую вошли специалисты обладминистрации, юристы, руководители налоговых и правоохранительных органов. Задача комиссии – борьба с «серыми зарплатами», или зарплатами «в конвертах». На начало 2007 года осуществляется проверка около 500 предприятий на предмет реализации «серых схем» заработной платы.

От ответственности и добросовестности работодателей во многом зависит будущее многих граждан, так как зарплата «в конвертах» снижает размеры действующих социальных гарантий и будущих пенсий.

В Кемеровской области произошло существенное снижение количества несчастных случаев на производстве – с 749 в 2005 году до 577 случаев в 2006 году. В том числе количество тяжелых несчастных случаев снизилось с 570 в 2005 году до 383 в 2006 году.

Однако проведенные в течение года проверки соблюдения законодательства об охране труда на предприятиях угольной, химической, строительной промышленности выявили целый ряд нарушений. По результатам поверок привлечено к административной ответственности 279 виновных лиц, в том числе 48 юридических лица, к дисциплинарной - 198 лиц, внесено 291 представление, опротестован 21 незаконный акт.

Все эти факты свидетельствуют о продолжающих встречаться нарушениях прав жителей Кемеровской области на свободный труд и его достойную оплату, на создание условий, отвечающих требованиям безопасности, и требуют повышенного внимания к этой проблеме со стороны всех органов государственной власти.

Право на социальное обеспечение

Стабильность ситуации в Кузбассе во многом определяется социальной ориентированностью областного и муниципальных бюджетов, принимаемых в последние годы. Не стал исключением и 2006 год. В течение истекшего года Советом народных депутатов Кемеровской области был принят 71 региональный закон, затрагивающий вопросы социальной сферы и предусматривающий меры поддержки для различных категорий граждан. В первую очередь речь идет о пенсионерах. По статистике в Кузбассе каждый 4-й житель - человек пенсионного возраста. Для них разработана и действует система материальной адресной помощи.

С 2004 года выдаются льготные займы пенсионерам (без процентов, сроком на 1 год). Такой ссудой воспользовались свыше 5 тысяч человек, из областного бюджета на эти цели израсходовано 24 млн. рублей. Серьезное внимание уделяется оказанию медицинской помощи пожилым людям. В области работают 7 госпиталей, ежегодно почти 16 тысяч пожилых людей получают там лечение и оздоровление. Уже второй год жителям области предоставляется весь набор льгот, существовавший до их монетизации (до 1 января 2005 года): бесплатный проезд, льготы по оплате жилья, коммунальных услуг, телефона и многое другое. Эти и другие меры социальной поддержки будут действовать и в 2007 году.

Для поддержки пожилых граждан в области выплачивается кузбасская пенсия, предоставляются продуктовые и овощные наборы, завозится бесплатный уголь, устанавливаются новые оконные блоки со стеклопакетами, инвалиды Великой Отечественной войны получают автомобили "Ока", обеспечиваются мобильной сотовой связью.

Неоднократно уполномоченными по правам человека в различных субъектах РФ поднимался вопрос, связанный с проблемой присвоения звания «Ветеран труда» гражданам, имеющим необходимый трудовой стаж для назначения пенсии по старости или за выслугу лет, но не имеющим государственных наград. А согласно действующему законодательству именно наличие такой награды является решающим условием для присвоения ветеранского звания.

В Кузбассе обозначенная проблема была решена принятием Закона Кемеровской области от 16.06.2006 № 78-ОЗ «Об установлении порядка и условий присвоения звания «Ветеран труда». Закон вступил в силу с 1 января 2007 года. На его реализацию в областном бюджете предусмотрено дополнительное финансирование в размере 165 млн рублей.

Вместе с тем достаточно остро в настоящее время в Кузбассе стоит проблема увеличения трудовых пенсий шахтерам. В результате пенсионной реформы 2002 года размер их пенсии был уравнен с пенсиями работников других отраслей промышленности, тогда как существовавшая ранее пенсионная система позволяла работникам, отработавшим более 10 лет в подземных условиях, получать пенсию на 47% превышающую размер пенсий других профессий.

Вопрос сдвинулся с мертвой точки после поручения Председателя Правительства РФ М.Е.Фрадкова, данного им по итогам совещания, проведенного в г. Кемерово в феврале 2006 года. В настоящее время в Москве группа экспертов работает над соответствующим законопроектом, который должен обеспечить законодательное регулирование устанавливаемых правоотношений, выработает финансово-экономические механизмы, обеспечивающие обязательность соответствующей доплаты.

Помимо уже известных категорий федеральных и региональных льготников, обширное региональное законодательство 2006 года установило меры социальной поддержки для отдельных категорий семей, имеющих детей, установив их право на получение ежемесячных компенсаций расходов по родительской плате за содержание этих детей в дошкольных образовательных учреждениях (закон от 18.07.2006 №111-ОЗ «О социальной поддержке отдельных категорий семей, имеющих детей»), определило дополнительные гарантии и установило порядок внеочередного предоставления жилых помещений по договору социального найма детям-сиротам и детям, оставшимся без попечения родителей (закон от 16.05.2006 № 67-ОЗ «О дополнительных гарантиях жилищных прав детей-сирот и детей, оставшихся без попечения родителей»).

С 1 января 2006 года вступил в силу закон от 14.11.2005 № 123-ОЗ «О мерах социальной поддержки многодетных семей в Кемеровской области». Внесены изменения в закон Кемеровской области от 18.11.2004 № 77-ОЗ «О размере, порядке назначения и выплаты ежемесячного пособия на ребенка», которыми сумма ежемесячного пособия увеличена в полтора раза, в закон от 17.01.2005 №8-ОЗ «О размере и порядке ежемесячной выплаты денежных средств опекуну (попечителю) на содержание ребенка», которым сумма выплат была увеличена с 2000 до 3500 рублей. Аналогичные изменения были внесены и в закон от 16.03.2001 №26-ОЗ «Об оплате труда приемных родителей и льготах, предоставляемых приемной семье».

Из более чем тридцати региональных целевых программ, реализуемых в Кузбассе в 2006 году, большинство имеют ярко выраженную социальную направленность, в том числе программы «Социальная поддержка инвалидов», «Социальная поддержка населения в Кемеровской области», «Социальная поддержка ветеранов и инвалидов боевых действий» и др.

Вместе с тем решение социальных проблем только силами региона не может полностью обеспечить реализацию конституционных прав граждан Кемеровской области на социальное обеспечение.

Например, законодательного решения на федеральном уровне требует вопрос, с которым обратилась к Уполномоченному гр. Г. (вх.№ Г-156) из г.Кемерово. Заявительница указала, что имеет ребенка-инвалида, которому назначена пенсия по инвалидности. Отец ребенка, ветеран войны в Афганистане, инвалид II группы вследствие военной травмы, умер. В назначении пенсии по потере кормильца ребенку было отказано, так как согласно действующему законодательству гражданам, имеющим одновременно право на различные пенсии, устанавливается одна пенсия по их выбору, если иное не предусмотрено федеральным законом. Однако и заявитель, и Уполномоченный считают, что пенсия по инвалидности имеет целевое назначение и выплачивается с целью лечения людей с ограниченными возможностями. Смерть отца фактически лишает ребенка средств к проживанию, обучению и, следовательно, социальной адаптации. Кроме того, в семье имеется еще один несовершеннолетний ребенок.

Учитывая, что решение данного вопроса является компетенцией законодателя, Уполномоченным было направлено обращение в Совет народных депутатов Кемеровской области с просьбой рассмотреть возможные пути решения обозначенной проблемы. В настоящее время комитет по вопросам социальной политики совместно с ГУ - отделение Пенсионного фонда РФ по Кемеровской области изучают данный вопрос для выработки законодательной инициативы о внесении изменений в федеральный закон «О государственном обеспечении в Российской Федерации».

Уполномоченный выражает надежду на то, что решение данного вопроса не будет затянуто на длительный срок.

Из анализа поступающих к Уполномоченному обращений видно, что наиболее болезненными для граждан остаются вопросы назначения им пенсии. В подавляющем большинстве они в своих письмах выражают несогласие с размером начисленной пенсии или просят оказать содействие в истребовании архивных документов для подтверждения трудового стажа или размера заработка. Чаще всего в таких случаях Уполномоченный дает разъяснительные ответы с необходимыми рекомендациями.

Но в ряде случаев Уполномоченный вынужден обращаться в территориальные органы федеральных государственных структур за оказанием содействия в восстановлении нарушенных прав граждан.

Так, например, во время выездного приема в г. Березовский к Уполномоченному обратилась гр.М. (вх. № Мпр-506) с жалобой на действия сотрудников Пенсионного фонда. Заявительница указала, что имеет право на досрочную трудовую пенсию по льготному стажу. Однако сотрудники ГУ УПФ РФ в г. Березовский в назначении досрочной трудовой пенсии отказывают, т. к. в лицевом счете один из периодов работы указан как работа с обычными условиями, в то время как запись в трудовой книжке подтверждает ее стаж работы в должности машиниста котельной (кочегара), включенный в Список № 2, дающий право на назначение досрочной трудовой пенсии в связи с работой в особых условиях производства

Решением Березовского городского суда право гр.М. на назначение досрочной пенсии было подтверждено, а определением Судебной коллегии по гражданским делам Кемеровского областного суда оставлено в силе, после чего было возбуждено исполнительное производство в отношении ГУ Управление Пенсионного фонда г.Березовский, обязанного назначить гр.М. досрочную трудовую пенсию с 01.11.2005 г.

Однако решение суда не только не исполнялось, но и более того, ГУ УПФ РФ в г. Березовский в Президиум областного суда была направлена надзорная жалоба, в которой ответчиком выступает заявительница.

Таким образом, из-за неточных сведений, поданных страховщиком, (Кемеровским вагонным депо Кузбасского отделения железной дороги Западно-Сибирской железной дороги) заявительница, несмотря на решение суда, оказалась лишена законного права на досрочную трудовую пенсию и, как следствие, лишена права на пенсионное обеспечение, не имела возможности оплачивать жилье, не имела средств на питание, не могла пользоваться медицинскими услугами, так как у нее было изъято страховое свидетельство обязательного пенсионного страхования.

В своем обращении на имя начальника Государственного учреждения – отделение Пенсионного фонда РФ по Кемеровской области по жалобе гр.М. Уполномоченный указывал на недопустимость таких ситуаций, особо отметив, что нельзя делать граждан заложником выя

(Окончание. Начало на стр.III).

Уполномоченный выражает благодарность руководству областного отделения Пенсионного фонда, оперативно принявшему положительное решение по вопросу назначения гр.М. досрочной трудовой пенсии и выплате ей задолженности за период с 01.11.2005г.

Уполномоченный также выражает благодарность руководителям органов государственной власти Кемеровской области и местного самоуправления за своевременное реагирование на его запросы и положительное решение многих проблем по восстановлению нарушенных прав граждан. В большинстве случаев по направленным в их адрес запросам были проведены служебные проверки и оказано содействие заявителям.

Так, например, к Уполномоченному обратилась гр.Ж. из г.Кемерово (вх.№Ж-404) с жалобой на отказ в выдаче направления на медико-социальную экспертизу для установления инвалидности. Заявитель перенесла два инфаркта, инсульт, длительное время наблюдается у кардиолога, установление инвалидности по медицинским показаниям даст ей право на льготное или бесплатное приобретение ряда лекарственных препаратов.

По запросу Уполномоченного департаментом охраны здоровья населения администрации области проведена проверка жалобы, по результатам которой заявительнице было проведено обследование и оформлено направление на комиссию медико-социальной экспертизы для определения группы инвалидности.

По ходатайству Уполномоченного департаментом охраны здоровья населения оказано также содействие гр. Я. из г.Кемерово (вх. №Я-346), имеющей ребенка-инвалида, в сборе необходимых документов и направлении его во Всероссийский реабилитационный центр детей-инвалидов.

На ходатайство Уполномоченного в отношении обращения гр. Ш. (вх. № Ш-124), администрацией Новокузнецкого района было оказано содействие в сборе необходимых документов для назначения фондом социального страхования регрессных выплат ее мужу и изготовления для него протеза ноги.

К Уполномоченному обратился инвалид I группы по зрению гр. Б. из Новокузнецка (вх. №Б-528) с просьбой оказать содействие в получении путевки в дом-интернат для престарелых и инвалидов. Заявитель указывал, что все документы были им представлены в сентябре, но по прошествии двух месяцев никакой информации о том, как решился его вопрос, он не имеет и все это время вынужден жить практически на улице. На обращение Уполномоченного из департамента социальной защиты Кемеровской области был получен ответ о том, что заявителю выписана путевка в Новокузнецкий дом-интернат, в котором он теперь находится на стационарном обслуживании.

С жалобой на действия сотрудников комитета социальной защиты Центрального района г. Кемерово обратился гр. Л. (вх. №Л-692), инвалид II группы, которыми ему было предложено предоставить документы на получение материальной помощи, однако впоследствии было немотивированно отказано. После обращения Уполномоченного, указавшего на некорректность такого поведения должностных лиц по отношению к инвалиду, Территориальным управлением Центрального района денежные средства заявителю были выделены.

Во время выездного приема в г.Калтан была выявлена проблема, касающаяся вопросов получения субсидии по оплате жилищно-коммунальных услуг. В частности, обратившаяся к Уполномоченному гр. Н. (вх. № Нпр-641) одна воспитывает ребенка и получает небольшую заработную плату, дающую ей право на получение соответствующих льгот. Однако в настоящее время, согласно действующему законодательству, данная субсидия ей не предоставлена, так как гр. Н. длительное время не может истребовать исполнительный лист о взыскании алиментов с бывшего мужа на содержание ее ребенка из суда Республики Туркменистан. Таким образом, выявилась категория женщин, которые в силу того, что из бывших союзных республик крайне сложно получить исполнительные листы по алиментным обязательствам, лишены возможности пользоваться мерами социальной поддержки по оплате жилищно-коммунальных услуг. И если в данном конкретном случае при поддержке главы администрации г. Калтан М. А. Корбашова проблема была решена, то в будущем у ее детей могут возникнуть проблемы при назначении социальной стипендии в высшем или среднем профессиональном образовательном учреждении. Аналогичные проблемы могут возникнуть и у других детей из таких семей. Уполномоченный считает, что для решения таких проблем возможно комиссионное решение вопроса администрациями территорий и учебных заведений в каждом конкретном случае.

Право на охрану здоровья и медицинскую помощь

Более 15 млрд. было рублей выделено из различных источников в 2006 году на реализацию национального проекта «Доступное здравоохранение» в Кузбассе, в том числе из федерального бюджета - 1,38 млрд. руб. (9%), областного и муниципального бюджетов - 8,87 млрд. руб. (57%), государственных внебюджетных фондов и привлеченных инвесторов - 6,25 млрд. руб. (34%).

В результате реализации мероприятий национального проекта укреплен кадровый потенциал первичного звена. За счет введения дополнительных выплат работникам участковой сети, проведения целенаправленной работы по повышению престижа их труда, в отрасль за год было привлечено 204 медицинских работника (94 врача и 110 медицинских сестер). Средняя зарплата в среднем выросла в 2,2 раза и составила у участковых врачей 18 тысяч рублей, у медсестер–10,5 тысяч рублей.

Важным направлением реализации проекта стало укрепление материально-технической базы ЛПУ. В 2006 году в область поступило 453 единицы различного медоборудования на сумму 245 млн. руб.. Все оборудование введено в эксплуатацию. Планируется поступление еще 289 единиц оборудования. Автопарк станций «Скорой помощи» пополнился 96 машинами и 2 реанимобилями для новорожденных.

Усилена и профилактическая направленность здравоохранения. Проведены мероприятия по вакцинации населения, диагностике, лечению, профилактике ВИЧ-инфекции. Впервые в области достигнут показатель 18% создания «иммунной прослойки» против гриппа - такой процент жителей области получил прививки (в предыдущие годы максимальный показатель – 12-14%).

В рамках проекта прошла диспансеризация работников бюджетной сферы и граждан, работающих во вредных условиях. Всего было обследовано более 78 тысяч бюджетников и более 170 тысяч человек, работающих во вредных условиях. Амбулаторно-клинические учреждения области получили дополнительное финансирование в сумме более 100 млн. руб.

В области продолжается работа по выдаче родовых сертификатов. В прошлом году было оплачено свыше 50 тысяч родовых сертификатов на сумму более 180 млн. руб. В результате резко снизился объем платных услуг в учреждениях.

Вместе с этим тревожная ситуация в области в 2006 году сложилась вследствие недостаточного финансирования мер социальной поддержки отдельных категорий граждан, имеющих право на получение государственной социальной помощи, по обеспечению необходимыми лекарственными средствами в соответствии с Федеральным законом от 17.07.99 № 178-ФЗ "О государственной социальной помощи". Рассмотрение данного вопроса было вынесено на обсуждение Совета народных депутатов Кемеровской области.

В ходе обсуждения отмечалось, что по состоянию на 1 ноября 2006 года количество граждан, имеющих право на бесплатное получение медикаментов в рамках дополнительного лекарственного обеспечения, на территории Кемеровской области составляет 174238 человек (6,1 процента всего населения области).

За период с 1 января по 1 ноября 2006 года в Территориальный фонд обязательного медицинского страхования Кемеровской области от данной категории граждан поступили счета на оплату лекарственных средств на общую сумму 1119,3 млн. рублей, однако фактически из них было оплачено только 50 процентов от суммы счетов, принятых к оплате.

Дестабилизирующим фактором при реализации дополнительного лекарственного обеспечения в 2006 году послужило введение лимита бюджетных обязательств на финансирование расходов по обеспечению лекарственными средствами отдельных категорий граждан и введение базовой месячной потребности для формирования заявок с 3 квартала в соответствии с письмом Федерального фонда обязательного медицинского страхования от 30 августа 2006 года № 6535/21-1/и "Об изменении предельного лимита бюджетных обязательств на финансирование расходов по обеспечению лекарственными средствами отдельных категорий граждан на 2006 год".

Для Кемеровской области лимит бюджетных обязательств на финансирование указанных расходов составил 669,5 млн. рублей, в то время как реальная потребность в два раза больше.

С учетом изложенного, депутатами Совета народных депутатов Кемеровской области направлено обращение к Президенту Российской Федерации В. В. Путину, Председателю Правительства Российской Федерации М. Е. Фрадкову по вопросу увеличения финансирования дополнительного лекарственного обеспечения отдельных категорий граждан, имеющих право на набор социальных услуг, в части дополнительного лекарственного обеспечения, с учетом фактической потребности региона.

В результате только в феврале 2007г. из федерального Фонда ОМС в область поступило 115 млн. рублей на реализацию дополнительного лекарственного обеспечения.

Право на благоприятную окружающую среду

28 сентября в Новокузнецке состоялось выездное заседание коллегии администрации Кемеровской области по вопросу «Об экологической ситуации в Новокузнецке и мерах по ее улучшению».

В заседании принял участие губернатор области А. Г. Тулеев. В своем выступлении он отметил, что экологическая обстановка в Новокузнецке остается одной из самых сложных. Город стабильно входит в двадцатку экологически неблагополучных городов России. Здесь среднегодовые концентрации вредных веществ превышают существующие международные нормы в 3-5 раз. Одним из главных источников загрязнения окружающей среды остаются металлургические предприятия. На их долю приходится более 70% всех вредных выбросов.

Все это приводит к ухудшению здоровья, трудоспособности и низкой продолжительности жизни новокузнечан. Например, если по России средняя продолжительность жизни у мужчин составляет 59 лет, то в Новокузнецке недотягивает до 56 лет (55,8 года).

Коллегия рассмотрела перечень первоочередных программных мероприятий общегородского значения по стабилизации экологической обстановки в Новокузнецке до 2010 года. Объем средств для выполнения программы составит 636 миллионов рублей. Это средства федерального, областного и городского бюджетов.

В числе первоочередных мероприятий – окончание строительства 2-й очереди канализации Новокузнецка с ликвидацией выпуска вод под Дозовским мостом, проектирование и строительство водозащитных сооружений Орджоникидзевского района, строительство полигона твердых бытовых отходов, очистных сооружений ливневых стоков Центрального района Новокузнецка.

Коллегия также одобрила экологическую программу Западно-Сибирского металлургического комбината. По этой программе капитальные вложения в решение экологических проблем составят 2,3 миллиарда рублей. На эти средства будут построены новые водоочистные сооружения, новое шламохранилище с системами доочистки продувочных вод и устройством противофильтрационного экрана для защиты подземных вод, проведена реконструкция гидротехнических сооружений. Это позволит снизить массу сброса вредных веществ в водоемы в 5,4 раза и достичь уровня предельно допустимых сбросов по этим показателям.

Кроме того, коллегия поручила главе города С.Д.Мартину провести городскую коллегию по стабилизации экологической ситуации в Новокузнецке. Руководителям всех промышленных предприятий, находящихся на территории Новокузнецка, рекомендовано в срок до 1 января 2007 года представить на согласование администрации города подобные природоохранные программы, утвержденные собственниками и обеспеченные реальным финансированием. По оценкам специалистов, это позволит привлечь к решению экологических проблем еще около 7 миллиардов рублей.

Таким образом, общие капитальные вложения в реализацию природоохранных мероприятий в Новокузнецке до 2010 года составят около 10 миллиардов рублей. Такие средства впервые вкладываются в обеспечение экологической безопасности не только в Кузбассе, но и в России.

14 ноября на заседании коллегии администрации области рассмотрен проект программы «Оценка экологической емкости природной среды Кемеровской области с учетом перспективы развития угольной промышленности до 2020 года в структуре производительных сил области».

Программа разработана Санкт-Петербургским государственным горным институтом имени Г. В. Плеханова.

Необходимость принятия программы связана с тем, что интенсивное развитие угольной промышленности в регионе нарушает экологическое равновесие природной среды и негативно отражается на медико-демографическом состоянии населения.

По мнению специалистов, в Кемеровской области возможно наращивание добычи угля, но не более чем до 200 млн. тонн в год, при строгом соблюдении условий добычи.

Коллегия Администрации области одобрила данную программу.

Право на жилище

Важнейшим показателем социальной стабильности общества является обеспечение граждан жильем.

Решению этой проблемы в Кемеровской области уделяется повышенное внимание. Так, в целом, национальный проект «Жилье» в 2006 году профинансирован на сумму 14005,7 млн.рублей, в том числе из федерального бюджета – 1538,3 млн.рублей (110,7% от запланированного), из областного бюджета – 3380, 3 млн.рублей (190,6%), из местных бюджетов – 904, 6 млн.рублей (129,9%), из внебюджетных источников – 8182, 5 млн.рублей (238,2%).

Это позволило ввести в 2006 году 804 тыс. кв. м жилья и улучшить жилищные условия 11464 семьям.

Через ОАО «Агентство ИЖК» заключено 2166 договоров ипотечного жилищного кредитования, что в 2,2 раза выше уровня 2005 года.

По государственным обязательствам обеспечения жильем отдельных категорий граждан было приобретено 27 квартир для граждан, уволенных в запас, 11 квартир для участников ликвидации последствий радиационных аварий и катастроф, 2 квартиры для переселения граждан из районов Крайнего Севера, 74 квартиры гражданам, имеющим льготы в соответствии с федеральными законами «О ветеранах» и «О социальной защите инвалидов в РФ».

12 сентября 2006 года с рабочим визитом Кузбасс посетил первый заместитель Председателя Правительства РФ, председатель президиума совета при Президенте РФ по реализации национальных проектов и демографической политике Д. Медведев. В ходе визита он осмотрел строительную площадку уникального города-спутника "Лесная поляна". Проект предполагает малоэтажную комплексную застройку территории разнообразными типами жилых домов, рассчитанных на людей с различным уровнем дохода (индивидуальные дома, таунхаусы и многоквартирные дома в 2-4 этажа).

Кроме того, здесь планируется возвести образовательные и медицинские учреждения, торгово-развлекательные комплексы, спортивные и рекреационные сооружения.

Вместе с тем жилищная проблема в области еще далека от своего разрешения. До настоящего времени одной из самых острых проблем в области остается переселение людей из ветхого и аварийного жилья.

За семь последних лет из аварийного жилья было переселено четырнадцать тысяч семей, снесено две тысячи сто бараков. Только в 2006 году в рамках подпрограммы «Переселение граждан из ветхого и аварийного жилья» в Кемеровской области было снесено 328 аварийных домов и бараков, из них переселено 1756 семей. На эти цели выделено 1 млрд. 207 млн. рублей.

Однако даже этого крайне недостаточно, так как доля ветхого и аварийного жилья в области очень велика.

В связи с этим широкое распространение в Кузбассе получили льготные беспроцентные займы на приобретение жилья без первоначального взноса, на срок до 15 лет под 3% годовых. Эти займы предоставляются тем жителям, чьи дома признанны ветхими или аварийными, и кто не хочет ждать, когда подойдет очередь сноса их домов.

В 2006 году 245 кузбасских семей, проживающих в ветхом и аварийном жилье, оформили такие беспроцентные займы на приобретение новых квартир.

При этом в Кузбассе действует свое «ноу-хау» - заселение в новые квартиры проходит «по цепочке». Например, в семье, живущей в однокомнатной квартире, рождается ребенок. Родители получают льготный кредит и переезжают в новую двухкомнатную квартиру, а в их бывшую квартиру вселяется человек из «гостинки», или у которого жилья вообще не было.

Десятый год в области реализуется система социальной поддержки научно-педагогических работников и студенческой молодежи путем предоставления льготных жилищных займов.

Успешно осуществляется в рамках федеральной целевой программы «Жилье» региональная программа «Обеспечение жильем молодых семей», которая предполагает оказание материальной помощи в решении жилищного вопроса молодым семьям. Реализация этой программы стала возможной благодаря победе Кемеровской области наряду с другими субъектами Федерации в общероссийском конкурсе, давшем право участвовать в 2006-2007 годах в льготном субсидировании молодых семей с использованием федеральных денег. В рамках программы было заключено 807 договоров на получение льготных жилищных займов с молодыми семьями.

Продолжается в области и строительство Домов ветеранов для инвалидов, участников и вдов участников Великой Отечественной войны, ветеранов труда и тружеников тыла, проживающих в ветхом жилье, общежитиях, либо вообще не имеющих жилья. На сегодня в Кузбассе уже 15 специализированных благоустроенных Домов ветеранов, отвечающих всем современным требованиям.

Вместе с этим в реализации права граждан на жилище в Кемеровской области существует еще достаточно много нарушений.

В отдельных территориях учет ветхого и аварийного жилья ведется ненадлежащим образом, не всеми органами местного самоуправления реализованы полномочия по принятию правовых актов, регулирующих порядок предоставления жилых помещений специализированного жилищного фонда и признания жилых помещений муниципального жилищного фонда непригодными для проживания.

Кроме этого, мониторинг соблюдения прав граждан на жилье на протяжении пяти последних лет выявил проблему, требующую совместных усилий всех уровней власти. Это проблема неисполнения решений судов по предоставлению жилья органами местного самоуправления.

Учитывая, что обозначенная проблема приобрела массовый характер, 24 октября 2006 г. по предложению Уполномоченного был проведен круглый стол на тему «О нарушениях прав граждан на судебную защиту, связанных с неисполнением судебных решений». В его работе приняли участие члены Экспертного совета при Уполномоченном, представители исполнительной и законодательной власти области, Кемеровского областного суда, прокуратуры, Главного управления федеральной службы судебных приставов, Главного управления федеральной службы исполнения наказаний.

По информации Управления Федеральной службы судебных приставов по Кемеровской области на 1.01.2007 г. Реестр исполнительных производств по судебным решениям о предоставлении жилья и взыскании компенсации за непредоставленное жилье выглядит следующим образом: администрация г. Кемерово – 112 производств, г. Новокузнецк – 99, г. Прокопьевск – 38, г. Белово – 28, г. Междуреченск – 17, г. Осинники – 13, г. Анжеро-Судженск – 10, Таштагольского района – 6, г. Тайга – 5, Новокузнецкого района – 4, г. Киселевск – 3, Юргинского района – 3, Крапивинского района – 3, г. Березовский – 2, г. Ленинск-Кузнецкий и г. Полысаево – 2, г. Топки – 2.

Таким образом, даже имея на руках судебные решения об удовлетворении их исковых требований, многие кузбассовцы не могут реализовать свое конституционное право на судебную защиту.

Право на образование

Большое внимание в Кузбассе в 2006 году было уделено реализации национального проекта «Образование». При этом следует отметить, что если государственной поддержкой из средств федерального бюджета охвачены только два уровня образования – школы и вузы, то в Кемеровской области в плане реализации этого проекта предусмотрена комплексная системная поддержка всех уровней образования - дошкольного, школьного, начального профессионального, среднего специального профессионального, вузовского и послевузовского.

В истекшем году в области было существенно увеличено финансирование образования. При плане 19 млрд. 850 миллионов рублей фактические расходы составили 20 млрд. 177 миллионов рублей. Рост на 327 миллионов произошёл за счёт привлечения внебюджетных источников, а также выделения дополнительных средств из областного и федерального бюджетов.

Увеличение финансирования позволило существенно укрепить и обновить материальную базу образовательных учреждений, закупить учебники, спортивное оборудование, оснастить их компьютерами, подключить к сети Интернет, приобрести автобусы для подвоза детей, широко внедрять здоровьесберегающие технологии в образовательный процесс, вести работу по реконструкции и строительству объектов сферы образования. Такую помощь в течение года получила практически каждая третья школа области.

За счет средств федерального бюджета 15 800 педагогов всех категорий ежемесячно получают доплаты за классное руководство. Каждые семь из десяти работников образования получили какую-либо материальную поддержку за счет бюджетов – от 3-х до 100 тысяч рублей.

С 1 января 2006 г. на 50% увеличился размер стипендии учащихся профессиональных училищ, лицеев, техникумов и колледжей области. По распоряжению Губернатора на эти цели было выделено дополнительно 47 млн. рублей из областного бюджета. Эта мера позволила оказать дополнительную социальную поддержку 100 тыс. ребят, получающих профессиональное образование в Кузбассе.

Многие образовательные учреждения за счет участия и победы в конкурсах получили федеральные, областные и муниципальные гранты. Кроме того, в 2006 году в большинстве территорий области были проведены муниципальные конкурсы среди школ. Это города Кемерово, Прокопьевск, Новокузнецк, Березовский, а также Гурьевский, Беловский и Ленинск-Кузнецкий районы. Средства выигранных грантов были использованы на укрепление материально-технической базы и организацию повышения квалификации педагогов.

На средства областного бюджета реконструируются и строятся детские сады в Калтане, Кемерово, Новокузнецке и Кемеровском районе, общеобразовательные школы в Новокузнецке, Тайге, Новокузнецком, Прокопьевском и Яшкинском районах. Осуществляется капитальный ремонт Мазуровской школы, школы искусств в п. Литвиново, школы в Промышленновском районе.

Произведен капитальный ремонт в 357 учреждениях образования.

Такие достижения стали возможны также благодаря активному привлечению средств крупных собственников и промышленных предприятий Кузбасса, с которыми заключены Соглашения об участии бизнеса в реализации национального проекта «Образование». Только за 10 месяцев 2006 года из внебюджетных источников финансирования на эти цели поступило1556,3 млн. руб. при годовом плане 1817 млн. руб.

Право на участие в культурной жизни

По инициативе Губернатора области А. Г. Тулеева к четырем приоритетным национальным проектам, реализуемым в России с начала года, в Кузбассе добавлен пятый – региональный проект «Культура».

Теперь региональная целевая программа «Культура Кузбасса», традиционно принимаемая в области, имеет статус национальной.

В Кемеровской области первой в России приняты и действуют областные законы «О культуре», «Об объектах культурного наследия (памятниках истории и культуры) Кемеровской области», «Об оплате труда работников государственных учреждений культуры и искусства Кемеровской области» и другие.

Проект «Культура» предусматривает меры социальной поддержки работников культуры, обеспечение льгот и выплату различных видов надбавок к заработной плате работникам культуры, проживающим в сельской местности, модернизацию учреждений культуры и приобретение автотранспорта и т.д. В него включены губернаторские гранты, обеспечивающие развитие профессионального искусства, образования в сфере культуры, равные возможности развития творческого потенциала детей и молодежи. В течение года среди учреждений клубного типа, музеев, театров, творческих коллективов проводились различные конкурсы, осуществлялась адресная поддержка стипендиатов и лауреатов губернаторского центра «Юные дарования Кузбасса». Ведется работа по созданию Губернской киносети, которая объединит в единую структуру ведущие муниципальные кинотеатры, кинотеатры малых городов Кузбасса, сельскую киносеть.

Всего на реализацию проекта «Культура» в 2006 году выделено более 2,5 млрд рублей, это составляет 102% от запланированного объема расходов. Самых высоких показателей по исполнению проекта достигли Киселевск, Анжеро-Судженск, Промышленновский район, Чебулинский район, Прокопьевск, Гурьевский район, Ленинск-Кузнецкий.

Значительный вклад в реализацию проекта внесен внебюджетными доходами самих учреждений культуры.

Существенно укреплена их материально-техническая база. На эти цели направлено более 380 млн рублей. 11 объектов культуры сданы в эксплуатацию после реконструкции. Много внимания уделяется внедрению новых информационных технологий. Приобретено 308 компьютеров, к сети Интернет подключены 115 учреждений культуры. Кроме того, автомобильный парк учреждений культуры области пополнился на 19 единиц автотранспорта.

Значительно возросло количество проводимых учреждениями культуры мероприятий. За 2006 год проведено более 163 тысяч мероприятий, которые посетили более 135 млн. человек.

В рамках проекта «Культура» проводится большая работа по социальной поддержке работников культуры, кино и искусства. Так, средняя заработная плата по сравнению с 2005 годом выросла на 2145 рублей. За счет областного бюджета проводится оздоровление работников культуры и их детей. Из бюджетов всех уровней на эти цели выделено 3,29 млн. рублей. Для улучшения жилищных условий был выделен 61 долгосрочный целевой заем, 36 семей получили новые квартиры.

* * *

В соответствии с Конституцией Российской Федерации человек, его права и свободы являются высшей ценностью. Реализации этого конституционного принципа в Кузбассе уделяется большое внимание. Вместе с тем многочисленные обращения граждан к Уполномоченному по правам человека в Кемеровской области о нарушении их прав свидетельствуют о необходимости дальнейшей активизации работы в этом направлении всех ветвей власти.

(Доклад печатается с сокращениями. Полный текст доклада издан отдельной брошюрой.)

КОЛЛЕГИЯ
АДМИНИСТРАЦИИ КЕМЕРОВСКОЙ ОБЛАСТИ

ПОСТАНОВЛЕНИЕ

От 13.03.2007 № 63 г. Кемерово

О внесении изменений в постановление Коллегии Администрации Кемеровской области от 31.03.2005 № 2 «Об утверждении Порядка предоставления субсидий за счет средств областного бюджета на возмещение части процентной ставки по кредитам, полученным субъектами малого предпринимательства, потребительскими кооперативами, фондами поддержки малого предпринимательства и лизинговыми компаниями в кредитных организациях для реализации инвестиционных проектов и оказания финансовой поддержки субъектам малого предпринимательства»

В связи с реорганизацией структурных подразделений Администрации Кемеровской области Коллегия Администрации Кемеровской области постановляет:

1. Внести изменения в постановление Коллегии Администрации Кемеровской области от 31.03.2005 № 2 «Об утверждении Порядка предоставления субсидий за счет средств областного бюджета на возмещение части процентной ставки по кредитам, полученным субъектами малого предпринимательства, потребительскими кооперативами, фондами поддержки малого предпринимательства и лизинговыми компаниями в кредитных организациях для реализации инвестиционных проектов и оказания финансовой поддержки субъектам малого предпринимательства» (в редакции постановлений Коллегии Администрации Кемеровской области от 26.04.2006 № 106, от 01.12.2006 № 238):

1.1. В пункте 3 постановления слова «Департаменту по развитию и поддержке предпринимательства Администрации области (Л.И.Лукина)» заменить словами «Департаменту потребительского рынка и предпринимательства Администрации Кемеровской области (Е.И. Мазанько)».

1.2. Пункт 5 постановления изложить в следующей редакции:

«5. Контроль за выполнением постановления возложить на заместителя Губернатора Кемеровской области В.М. Мангазеева.».

1.3. В Порядке предоставления субсидий за счет средств областного бюджета на возмещение части процентной ставки по кредитам, полученным субъектами малого предпринимательства, потребительскими кооперативами, фондами поддержки малого предпринимательства и лизинговыми компаниями в кредитных организациях для реализации инвестиционных проектов и оказания финансовой поддержки субъектам малого предпринимательства, утвержденном постановлением:

1.3.1. В пункте 3 слова «департамент по развитию и поддержке предпринимательства» заменить словами «департамент потребительского рынка и предпринимательства».

1.3.2. Пункт 5 после слова «распоряжением» дополнить словом «Коллегии».

1.3.3. Пункт 8 после слова «распоряжения» дополнить словом «Коллегии».

1.4. Состав конкурсной комиссии по предоставлению субсидий, утвержденный постановлением, изложить в новой редакции согласно приложению.

2. Управлению по работе со средствами массовой информации Администрации Кемеровской области (С.И.Черемнов) опубликовать постановление в газете «Кузбасс».

3. Контроль за исполнением постановления возложить на заместителя Губернатора Кемеровской области В.М. Мангазеева.

4. Постановление вступает в силу со дня его официального опубликования.

И.о. Губернатора Кемеровской области
В. МАЗИКИН.

КОЛЛЕГИЯ
АДМИНИСТРАЦИИ КЕМЕРОВСКОЙ ОБЛАСТИ

ПОСТАНОВЛЕНИЕ

От 07.03.2007 № 61 г. Кемерово

О внесении изменений в постановление Коллегии Администрации Кемеровской области от 21.11.2005 № 143 «Об утверждении Порядка согласования расчета размера максимального вреда, который может быть причинен жизни, здоровью физических лиц, имуществу физических и юридических лиц в результате аварии гидротехнического сооружения»

В соответствии с Законом Кемеровской области от 14.02.2007 № 12-ОЗ «О разграничении полномочий между органами государственной власти Кемеровской области в сфере использования и охраны водных объектов», в связи с реорганизацией структуры органов исполнительной власти Кемеровской области Коллегия Администрации Кемеровской области п о с т а н о в л я е т:

1. Внести в Порядок согласования расчета размера максимального вреда, который может быть причинен жизни, здоровью физических лиц, имуществу физических и юридических лиц в результате аварии гидротехнического сооружения, утвержденный постановлением Коллегии Администрации Кемеровской области от 21.11.2005 № 143, следующие изменения:

в пунктах 1, 3, 5, 11, 12 слова «управление природопользования и природоохранной деятельности Администрации Кемеровской области» заменить словами «департамент природных ресурсов и экологии Кемеровской области» в соответствующем падеже;

в пункте 6 слова «департамент сельского хозяйства и продовольствия Кемеровской области» заменить словами «департамент сельского хозяйства и перерабатывающей промышленности Кемеровской области»;

в пункте 10 слова «Комитет по чрезвычайным ситуациям Администрации Кемеровской области» заменить словами «Государственное учреждение Кемеровской области «Агентство по защите населения и территории Кемеровской области».

2. Управлению по работе со средствами массовой информации Администрации Кемеровской области (С. И. Черемнов) опубликовать настоящее постановление в газете «Кузбасс».

3. Контроль за исполнением постановления возложить на заместителя Губернатора Кемеровской области по природным ресурсам и экологии В.А. Ковалева.

4. Постановление вступает в силу со дня официального опубликования.

Губернатор Кемеровской области
А. ТУЛЕЕВ.

КОЛЛЕГИЯ
АДМИНИСТРАЦИИ КЕМЕРОВСКОЙ ОБЛАСТИ

ПОСТАНОВЛЕНИЕ

От 14.03.2007 № 67 г. Кемерово

О выделении средств на замену оконных блоков в жилых помещениях участников Великой Отечественной войны

В целях улучшения условий проживания участников Великой Отечественной войны и продолжения в 2007 году акции по установке оконных блоков в связи с 60-летием Победы в Великой Отечественной войне 1941 - 1945 гг. Коллегия Администрации Кемеровской области постановляет:

1. Утвердить прилагаемый Порядок замены оконных блоков в жилых помещениях участников Великой Отечественной войны.

2. Главному финансовому управлению Кемеровской области (А.Ю.Микельсон) выделить муниципальным образованиям Кемеровской области в 2007 году за счет средств резервного фонда Коллегии Администрации Кемеровской области 20000000 (двадцать миллионов) рублей на замену оконных блоков в жилых помещениях участников Великой Отечественной войны.

3. Рекомендовать органам местного самоуправления организовать работу по замене оконных блоков в жилых помещениях участников Великой Отечественной войны в соответствии с Порядком, утвержденным настоящим постановлением.

4. Предложить органам местного самоуправления выделить из местных бюджетов средства на оплату 50-процентной стоимости замены оконных блоков в жилых помещениях участников Великой Отечественной войны.

5. Управлению по работе со средствами массовой информации Администрации Кемеровской области (С.И.Черемнов) опубликовать настоящее постановление в газете "Кузбасс".

6. Контроль за исполнением постановления возложить на заместителя Губернатора области А.Н.Наумова.

7. Постановление вступает в силу с момента опубликования.

И.о. Губернатора Кемеровской области
В. МАЗИКИН.

Утвержден
постановлением Коллегии
Администрации Кемеровской
области от 14.03.2007 № 67

ПОРЯДОК
замены оконных блоков в жилых помещениях участников Великой Отечественной войны

1. Настоящий Порядок определяет условия осуществления и финансирования замены оконных блоков в жилых помещениях участников Великой Отечественной войны (далее - участники войны).

2. Замена оконных блоков в жилых помещениях участников войны осуществляется безвозмездно.

3. Для рассмотрения вопроса о замене оконных блоков участники войны представляют в орган социальной защиты населения по месту своего жительства:

удостоверение участника войны;

заявление о замене оконных блоков;

акт замера температурного режима жилого помещения, состояния оконных блоков и жилого помещения, составленный обслуживающей жилищно-эксплуатационной организацией.

4. Орган социальной защиты населения:

осуществляет проверку представленных документов;

формирует списки участников войны, в жилых помещениях которых оконные блоки подлежат замене.

5. Орган местного самоуправления:

направляет в департамент жилищно-коммунального и дорожного хозяйства Администрации Кемеровской области заявку о выделении средств в размере 50-процентной стоимости замены оконных блоков;

в соответствии со списком, указанным в пункте 4 настоящего Порядка, и в пределах выделенных на эти цели из областного и местного бюджетов средств организует работу, связанную с заменой оконных блоков в жилых помещениях участников Великой Отечественной войны;

представляет в главное финансовое управление Кемеровской области отчет о целевом использовании средств областного бюджета.

6. Департамент жилищно-коммунального и дорожного хозяйства Администрации Кемеровской области направляет заявку в главное финансовое управление Кемеровской области о выделении муниципальным образованиям из областного бюджета 50-процентной стоимости замены оконных блоков для участников войны.

Заместитель Губернатора области
А. НАУМОВ.

КОЛЛЕГИЯ
АДМИНИСТРАЦИИ КЕМЕРОВСКОЙ ОБЛАСТИ

РАСПОРЯЖЕНИЕ

От 13.03.2007 № 255-р г. Кемерово

О внесении изменений в распоряжение Администрации Кемеровской области от 03.04.2002 № 215-р «О проведении Дней защиты от экологической опасности в Кемеровской области» (в редакции распоряжения Администрации Кемеровской области от 19.03.2004 № 358-р, распоряжений Коллегии Администрации Кемеровской области от 26.04.2005 № 208-р, от 24.03.2006 № 285-р)

1. Внести изменения в распоряжение Администрации Кемеровской области от 03.04.2002 № 215-р «О проведении Дней защиты от экологической опасности в Кемеровской области» (в редакции распоряжения Администрации Кемеровской области от 19.03.2004 № 358-р, распоряжений Коллегии Администрации Кемеровской области от 26.04.2005 № 208-р, от 24.03.2006 №285-р):

состав областного организационного комитета по подготовке и проведению Дней защиты от экологической опасности в Кемеровской области, утвержденный распоряжением, изложить в новой редакции согласно приложению.

2. Управлению по работе со средствами массовой информации Администрации Кемеровской области (С.И. Черемнов) опубликовать настоящее распоряжение в областной газете «Кузбасс».

3. Контроль за исполнением распоряжения возложить на заместителя Губернатора Кемеровской области по природным ресурсам и экологии В.А. Ковалева.

4. Распоряжение вступает в силу с момента опубликования.

И.о.Губернатора Кемеровской области
В .МАЗИКИН.