За кражу истории спросить не спешат

Стр. 4

Кемеровская областная научная библиотека

Издается с 7 января 1922 года.

ОБЛАСТНАЯ МАССОВАЯ ГАЗЕТА

Кузбасс

42 (24276) 13 МАРТА 2007 г., ВТОРНИК

Март

пн.		5	12	19	26
вт.		6	**13**	20	27
ср.		7	14	21	28
чт.	1	8	15	22	29
пт.	2	9	16	23	30
сб.	3	10	17	24	31
вс.	4	11	18	25	

КУРС ВАЛЮТЫ (ЦЕНТРОБАНК)

$ 26, 09 руб.

€ 34, 48 руб.

Интернет-приемная губернатора www.mediakuzbass.ru
Письмо А.Тулееву — ответ А.Тулеева

аспект

645679

АО "Кузбассэнерго" – региональная электросетевая компания" ("Кузбассэнерго-РСК"), владеющая половиной электросетей региона, направило в областную региональную энергетическую комиссию (РЭК) предложение о введении платы за технологическое присоединение к электрическим сетям. Средства, полученные от взимания этой платы, должны составить до 80% объема инвестиций, необходимых для реализации программы развития электросетевого хозяйства в 2008-2010 годах, разработанной компанией. Для того чтобы не затягивать строительство новых энергообъектов, РЭК готова установить плату уже в первом полугодии этого года. Несмотря на то, что пока нормативная сторона вопроса не урегулирована на федеральном уровне.

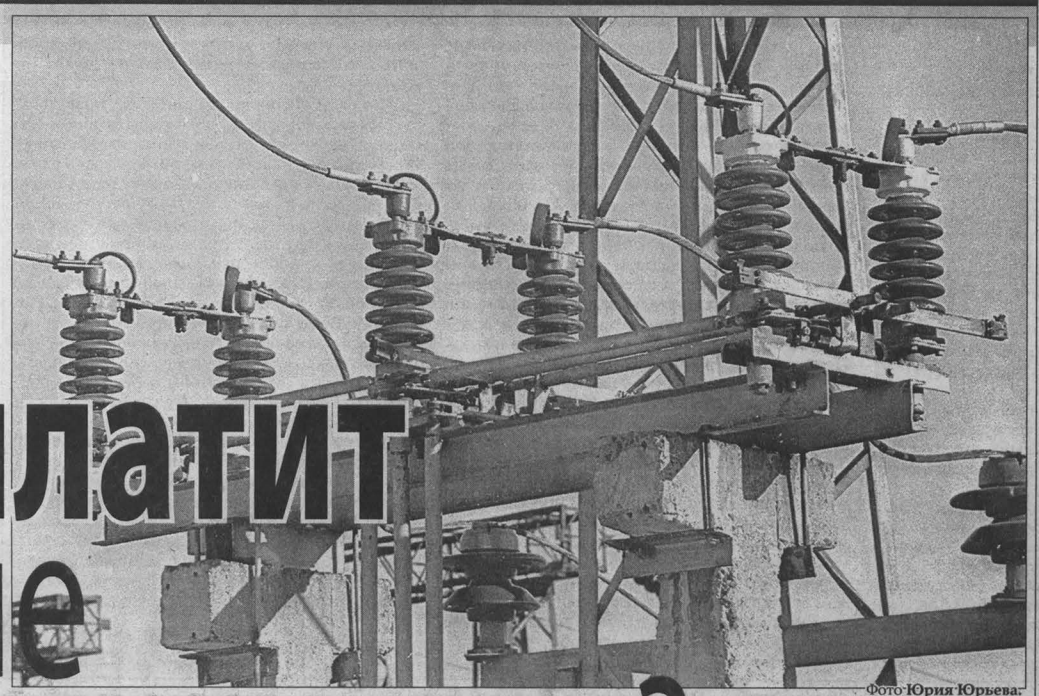

Фото Юрия Юрьева.

Кто заплатит за новые энергомощности?

Плата за технологическое присоединение должна коснуться всех потребителей, которые нуждаются в дополнительном электроснабжении. Будь то владелец индивидуального жилья, застройщик жилого микрорайона или промышленное предприятие. Согласно предложениям "Кузбассэнерго-РСК", размер платы может варьироваться от 540 рублей для физических лиц до 20 тысяч рублей за 1 кВт присоединенной мощности для промышленных предприятий, которым требуется высокое напряжение. Средства будут целевым образом направляться на строительство новых подстанций и линий электропередачи для потребителей. И.о. гендиректора "Кузбассэнерго-РСК" Юрий Антонов рассказал "Кузбассу", что компания с учетом потребностей городов и ряда потребителей разработала программу развития своего электросетевого хозяйства на 2008-2010 годы. В целом она предусматривает строительство 12 новых подстанций напряжением 110/35/10 кВ, 10 линий электропередачи общей протяженностью около 250 км. Стоимость программы 5,1 млрд. рублей. Порядка 4 млрд. рублей компания рассчитывает получить за счет платы за технологическое присоединение.

Самыми крупными объектами в программе являются подстанции "Притомская" с ЛЭП в Кемерове, "Спутник" в Кемеровском районе, "Береговая" с ЛЭП в Новокузнецке мощностью 80 МВА каждая. Еще одну подстанцию "Каритшал" на 110/10 кВ и ЛЭП протяженностью 46 км планируется построить в пос. Шерегеш для обеспечения развития горнолыжного комплекса горы Зеленая. Строительство первых двух объектов, которые необходимы для электроснабжения новых жилых микрорайонов и города-спутника "Лесная поляна", начнется уже в этом году. Пока финансирование строительства будет вестись за счет самой компании с одной стороны и застройщиков и частных инвесторов – с другой. По прямым договорам в соотношении 50 на 50. В Кемерове, например, на строительство электросетей и подстанций свои средства направит ассоциация "Промстрой", в Шерегеше – Фонд содействия зимним видам спорта акционеров "Кузбассразрезугля". Но, как считает Ю. Антонов, без введения в регионе официальной платы за присоединение, единой для отдельных групп потребителей, не обойтись. "Кузбассэнерго – РСК" работает по установленным РЭК тарифам за передачу электроэнергии. Сейчас в них не предусмотрены средства на инвестиции. На строительство новых объектов направляются только амортизационные средства и прибыль компании. Но за счет этих источников можно привлечь лишь чуть более 10% инвестиций, предусмотренных программой развития. Если же плата введена не будет, то, считает Ю. Антонов, надежное и качественное электроснабжение потребителей станет проблематичным, поскольку существующие сети и подстанции просто не выдержат увеличивающейся нагрузки.

В РЭК поддерживают введение платы за технологическое подключение. Первый заместитель председателя РЭК Валерий Копеин заявил "Кузбассу", что комиссия не будет затягивать рассмотрение этого вопроса. РЭК готова будет принять соответствующее решение еще до начала текущего строительного сезона при наличии полного экономического обоснования от "Кузбассэнерго-РСК". Между тем, на федеральном уровне до сих пор не приняты изменения к методике расчета платы за техприсоединение. Действующие документы и сейчас разрешают установление такой платы. Но, по словам В. Копеина, если вводить ее, четко следуя нормам, то размера этой платы хватит разве что "на бумагу и чернила" при подготовке проектной и разрешающей документации на присоединение новых объектов. Поэтому в некоторых регионах, где введена плата с учетом реальных затрат на строительство (см. справку), начались судебные разбирательства относительно законности решений энергокомиссий. Это обстоятельство, впрочем, не особенно смущает РЭК. В любом случае, как заявил В. Копеин, РЭК не будет тормозом при развитии жилищного и промышленного строительства в области. К тому же новое постановление правительства о методике расчета платы ожидается в самое ближайшее время.

А пока РЭК и "Кузбассэнерго-РСК" предстоят серьезные дискуссии относительно размера платы. РЭК призывает компанию не делать основную ставку на плату за техприсоединение. В. Копеин считает, что "Кузбассэнерго-РСК" могла бы направлять на программу развития также займы и средства инвесторов. Ю. Антонов не возражает. Но любые заемные средства или сторонние инвестиции рано или поздно надо возвращать. Единственный источник для возврата – тарифы. Следовательно, в конечном итоге платить за развитие электрохозяйства придется всем потребителям, а не только тем, кому необходимы новые энергообъекты.

Татьяна ДУМЕНКО.

Наша справка

Плата за технологическое присоединение на текущий год введена для электросетей АО "Белгородэнерго": в размере от 5,5 МРОТ для бытовых потребителей и не более 5,5 МРОТ, умноженного на количество членов организации, для юридических лиц. В Ивановской области региональная служба по тарифам установила плату в диапазоне от 6,7 тыс. рублей до 15,45 тыс. рублей за 1 кВт присоединенной мощности. В Астраханской области размер платы составляет от 4,9 тыс. рублей до 8,8 тыс. рублей за 1 кВт. В Санкт-Петербурге – от 5,6 тыс. рублей до 44,5 тыс. рублей. Еще в прошлом году РЭК Красноярского края ввела плату за техприсоединение в размере от 481,8 рубля для физических лиц до 14,7 тыс. рублей за 1 кВтч, Госкомитет по тарифам республики Хакасии – в размере от 550 рублей до 1,4 тыс. рублей за 1 кВт в зависимости от уровня напряжения.

В настоящее время арбитражный суд Красноярского края по заявлению управления федеральной антимонопольной службы рассматривает вопрос об отмене платы за техприсоединение. По мнению УФАС, комиссия необоснованно включила в размер платы за технологическое присоединение расходы по новому строительству, расширению и модернизации объектов электросетевого хозяйства, что противоречит методическим указаниям, утвержденным Федеральной службой по тарифам. У компании уже заключены договоры на подключение на 400 млн. рублей.

выборам

«Левые» наращивают вес?

В минувшее воскресенье в 14 регионах россияне выбирали новые парламенты, в 7 - местных депутатов, в 87 - глав муниципальных образований (в том числе – и в Кузбассе), в двух - голосовали за объединение регионов. Лидерство, как и предсказывали эксперты, в региональных парламентах обеспечила себе "Единая Россия" (окончательный подсчет голосов на момент подписания номера еще идет). Однако достаточно сильные позиции продемонстрировали КПРФ, ЛДПР и в особенности - "Справедливая Россия".

Наблюдатели отмечают резкий прорыв на региональном политическом поле партии "Справедливая Россия" во главе со спикером Совета Федерации Сергеем Мироновым. В итоге объединенная политическая сила социал-демократической направленности, по данным опросов, может рассчитывать на 10,3% в Тюменской области, 4,1% - в Омской области и 7,6% - в Томской области, 22,6% - в Санкт-Петербурге, 20,4% - в Ленинградской области, 14,8% - в Псковской области, 14,3% - в Республике Коми, 21,9% - в Вологодской области, 18,1% - в Мурманской области, около 40 % - в Ставропольском крае.

По мнению экспертов, усиление левых сил в общественном мнении объясняется, с одной стороны, недостатками и просчетами в ходе реформ, а с другой – склонностью некоторой части российского избирателя к популистским обещаниям, которые наблюдаются со стороны «эсеров». В частности, представители «Справедливой России» считают возможным одномоментное повышение пенсий до 8 тыс. рублей.

Особый интерес к прошедшим 11 марта региональным выборам заключается в том, что их считают "генеральной репетицией" декабрьского голосования за депутатов Госдумы. Главная интрига предстоящих думских выборов в противоборстве двух партий – «Единой России» и «Справедливой России», каждая из которых имеет прямое отношение к сегодняшней российской власти.

Мнения

А.А.КУРАСОВ, заместитель секретаря регионального Политсовета, руководитель исполкома регионального отделения партии «Единая Россия»:

- Учитывая, что «Справедливая Россия» победила только в одном регионе – Ставропольском крае, сложно делать выводы, что она как партия набирает политическую мощь. Тем более, что ситуация в Ставрополе такова: там идет борьба между силами, во главе которых стоят губернатор – представитель «Единой России» и мэр, представляющий «Справедливую Россию». Так что этот факт вряд ли можно считать показателем смены настроения в обществе. Ведь в большинстве случаев победу одержала все же «Единая Россия» - от 30 до 65% голосов в разных регионах страны.

(Окончание на 2-й стр.).

КУРЬЕР

служба новостей «Кузбасса»: тел. 52-36-45, 52-67-67

Большое внимание к малым рекам

В Кузбассе продолжаются работы по подготовке к весеннему паводку.

Так, например, в Кемерове проводится плановое обследование русел малых рек, оценивается их пропускная способность в период активного снеготаяния.

Специалисты «Кемеровской службы спасения» уже провели расчистку русла реки Алыкаевка в Кировском районе города. В результате ежегодного разлива этой речки каждую весну подтапливает огороды и подполья частных домов местных жителей.

Снеготаяние и разливы малых рек прогнозируются в этом году в первой декаде апреля. Начало ледохода на реке Томи ожидается во второй декаде апреля. В это же время предполагается первый разлив талых вод с полей и равнин. Второй весенний разлив возможен в конце апреля - начале мая, когда начнётся таяние горных снегов.

выборы

Уверенную победу на выборах главы Ленинска-Кузнецкого одержал действующий глава города Валерий Ермаков. На дополнительных выборах в Совет народных депутатов Кемеровской области по Ленинск-Кузнецкому одномандатному избирательному округу №14 победу одержал кандидат от партии "Единая Россия" Юрий Приступа.

Кроме того, в это воскресенье состоялись выборы глав Березовской (Кемеровский район) и Тарасовской (Промышленновский район) сельских территорий, главы Темиртауского городского поселения (Таштагольский район). Также прошли дополнительные выборы в горсоветы Белова, Березовского, Прокопьевска и в райсоветы Юргинского, Яйского и Яшкинского районов. В целом явка составила около половины избирателей. Среди кандидатов, одержавших победу на прошедших выборах, подавляющее большинство составляют члены партии "Единая Россия".

забота

Сегодня в рамках Губернаторской программы по социальной поддержке многодетных семей пройдет торжественное чествование многодетных семей, проживающих в Кемерове, воспитывающих 4 детей.

169 семей, приглашенных на торжественное мероприятие, получат материальную помощь. Кроме того, на приеме родителей будут консультировать специалисты Центра социальной помощи семье и детям. Для детей пройдет культурно-развлекательная программа.

Климат

14-15 марта переменная облачность, преимущественно без осадков, 14 марта ночью в отдельных районах снег, ветер переменный слабый. Температура 14 марта ночью -17° – -22°С, при прояснениях -25° – -30°С, днем -5° – -10°С, по высокогорью до -15°С, 15 марта ночью -17° – -22°С, при прояснениях -25° – -30°С, по северу -12° – -17°С, днем -3° – -8°С.

Прогноз погоды на 13 марта

Переменная облачность, в отдельных районах снег. Ветер западный умеренный. Давление будет падать, влажность уменьшится. Общий уровень загрязнения атмосферы ожидается повышенный. Магнитное поле Земли ожидается от неустойчивого до возмущенного.

Восход 7.37
Заход 19.14
Долгота дня 11.37

Восход 5.40
Заход 10.48
Посл. четв. 12 марта

Прогноз предоставлен Кемеровским гидрометеоцентром.

Курьер

документы

В сегодняшнем номере «Кузбасс»- официальный публикует следующие документы:

закон о внесении изменений и дополнений в закон Кемеровской области от 14.12.2006 г. №150-ОЗ «Об областном бюджете на 2007 год», №25-ОЗ; постановление Коллегии администрации Кемеровской области об утверждении перечня должностных лиц Администрации Кемеровской области, уполномоченных составлять протоколы об административных правонарушениях, №29; постановление Коллегии администрации Кемеровской области о ежемесячных денежных выплатах медицинским работникам на 2007 год, №42; постановление Коллегии администрации Кемеровской области о размере государственной социальной помощи в 2007 году, №43; постановление Коллегии администрации Кемеровской области О внесении изменений в постановление Коллегии Администрации Кемеровской области от 13.04.2005 № 18 «Об утверждении Положения о порядке пользования и предоставления участков недр, содержащих месторождения общераспространенных полезных ископаемых, а также участков недр местного значения, используемых для целей строительства и эксплуатации подземных сооружений, не связанных с добычей полезных ископаемых на территории Кемеровской области», №45; постановление Коллегии администрации Кемеровской области о реализации приказа Министерства природных ресурсов Российской Федерации от 29.11.2004 № 711 «Об утверждении Порядка рассмотрения заявок на получение права пользования недрами для целей сбора минералогических, палеонтологических и других геологических коллекционных материалов», №46; постановление Коллегии администрации Кемеровской области о внесении изменений в постановление Коллегии Администрации Кемеровской области от 06.09.2006 №177 «Об утверждении Положения о порядке присвоения звания «Ветеран труда», Положения об удостоверении «Ветеран труда» и инструкции о порядке заполнения, выдачи и учета удостоверений «Ветеран труда», №47; постановление Коллегии администрации Кемеровской области об учреждении ведомственной награды Кемеровской области – почетного знака «Учитель года Кузбасса», №48; постановление Коллегии администрации Кемеровской области об уточнении администраторов поступлений в бюджет и источников доходов бюджета, №52; постановление Коллегии администрации Кемеровской области о внесении изменений в постановление Коллегии Администрации Кемеровской области от 07.10.2005 № 105 «Об утверждении Положения о предоставлении поручительств по кредитам, получаемым субъектами малого предпринимательства, потребительскими кооперативами, в коммерческих банках, расположенных на территории Кемеровской области» (в редакции постановлений Коллегии Администрации Кемеровской области от 26.04.2006№ 107, от 01.12.2006 № 241), №53; постановление Коллегии администрации Кемеровской области о внесении изменений в постановление Коллегии Администрации Кемеровской области от 10.08.2006 № 165 «Об утверждении Порядка предоставления жилых помещений детям-сиротам и детям, оставшимся без попечения родителей, а также лицам из числа детей-сирот и детей, оставшихся без попечения родителей», №54; распоряжение Коллегии администрации Кемеровской области о внесении изменений в распоряжение Администрации Кемеровской области от 28.12.2001 № 979-р «О назначении доплат к академической стипендии студентам вузов Кемеровской области» (в редакции распоряжений Администрации Кемеровской области от 05.01.2003 № 3-р, от 24.12.2004 № 1790-р), 163-р; распоряжение Коллегии администрации Кемеровской области о VII Международном шахматном фестивале «Кузбасс-2007», посвященном Дню шахтера, №176-р; распоряжение Коллегии администрации Кемеровской области о внесении изменений в распоряжение Коллегии Администрации Кемеровской области от 20.07.2006 № 818-р «Об организации проведения государственной экспертизы общераспространенных полезных ископаемых», №179-р.

выборам

«Левые» наращивают вес?

(Окончание. Начало на 1-й стр.).

Н.П. НЕВОРОТОВА, председатель Совета регионального отделения партии «Справедливая Россия»:

– «Справедливой России» всего 4 месяца, и за оставшееся до декабрьских выборов время партия еще многое может успеть. Думаю, что доверие, какое оказали «Справедливой России» на нынешних выборах - это надежда на построение социального государства. Ведь основной наш электорат – люди зрелого, пенсионного возраста и потенциальные пенсионеры, многие из которых перешли в наши ряды из КПРФ. Социальное государство – привлекательная цель для людей, которые получают слишком маленькую пенсию, которые не могут приобрести лекарства даже по рецептам федеральных льготников. Поэтому они и отдали голоса новой партии.

Что касается взаимоотношений между региональными отделениями «Единой России» и «Справедливой России», то у нас нет места для конфронтации. Ведь мы единомышленники в главном – наша работа направлена на улучшение благосостояния кузбассовцев.

Ю.П.СКВОРЦОВ, второй секретарь Кемеровского областного комитета КПРФ:

- Аналитики не зря говорят о возврате интереса населения к идеям социальной справедливости. Тем более что некоторые законы, принятые Госдумой, провалены. Да, власть добилась стабилизации в стране, но те проблемы, которые она пытается решить, кардинально ситуации не меняют ни по зарплате бюджетников, ни по пенсиям. На фоне огромных средств, сосредоточенных в стабилизационном фонде, ничтожны вложения в образование, здравоохранение, сельское хозяйство. Поэтому немалая часть россиян считает, что проводимый сегодня властью курс не отражает интересов большинства.

Записала **Татьяна ЕВГЕНЬЕВА.**

курс

Здоровье нации – в здоровой семье

Российское правительство одобрило трехгодичную федеральную целевую программу "Дети России" на 2007-2010 годы с общим финансированием более чем 47 млрд. рублей (из них около 10,1 млрд. – средства федерального бюджета, 36,3 млрд. – средства региональных бюджетов и 1,4 млрд. рублей – деньги внебюджетных фондов).

Не единожды на страницах нашей газеты вели мы разговор с депутатом Госдумы от Кузбасса Тамарой Анатольевной Фральцовой о необходимости со стороны государства повернуться лицом к проблемам семьи – об укреплении семьи как социального института, развитии системы социальной защиты семьи. О повышении эффективности поддержки социально уязвимых семей с детьми, о профилактике семейного неблагополучия, социального сиротства, развитии различных форм семейного устройства детей, оставшихся без попечения родителей, о сокращении, наконец, числа детей в детских домах и интернатах.

События прошедшего года, однако, показали – голос думского комитета по вопросам семьи, женщин и молодежи, наконец-то, услышан. Это подтверждают изменения в сфере образования, здравоохранения, сфере охраны материнства и детства в том числе, начиная от увеличения размеров детского пособия до введения так называемого «материнского капитала».

И вот государством сделан следующий шаг – принята среднесрочная федеральная программа «Дети России». С одной стороны, это логичное продолжение одноименной программы, существующей на протяжении почти десяти предыдущих лет. С другой – нынешняя целевая программа "Дети России" сформирована на обновленной концептуальной основе: она предполагает ряд конкретных приоритетных направлений, включающих, по словам Т. А. Фральцовой, три подпрограммы - "Здоровое поколение", "Одаренные дети" и "Дети и семья". Государственным заказчиком - координатором программы выступает Минздравсоцразвития России, госзаказчиками - Росздрав, Рособразование, Роскультура, Росспорт, МВД России и ФСИН России. Минздравсоцразвития России поручено обеспечить разработку проекта программы и в установленном порядке представить его в правительство РФ. Иными словами, в реализации программы принимает участие множество министерств. Так и должно быть – залог здоровья нации - в здоровой семье. Именно в этом должно быть заинтересовано государство.

• Более половины из 29 миллионов детей, проживающих в России, имеют отклонения в состоянии здоровья, и только 30 процентов новорожденных признаются полностью здоровыми. Численность детей-инвалидов составляет 587 тысяч человек.

• Помимо принятой программы, на охрану материнского здоровья и здоровья ребенка в следующие четыре года будет потрачено 700 миллиардов рублей, не считая 600 миллиардов рублей «материнского капитала».

Комментарий

Тамара ФРАЛЬЦОВА, первый заместитель комитета по вопросам семьи, женщин и молодежи Государственной думы:

- Обратили внимание, что принимается программа не в конце предыдущего, а в начале уже наступившего года? Это объясняется тем, что далась она непросто: были противоречия по финансированию, по концепции программы. Несмотря на то, что программа была одобрена правительством, наш комитет выражает озабоченность дисбалансом в соотношении федерального (10,1 млрд. руб.) бюджета и региональных бюджетов (38 млрд. руб.). Ситуация отражает перекос в межбюджетных отношениях, когда основные затраты вновь приходятся на регионы, а не на федеральный бюджет. А ведь программа-то государственная! Но на этот аргумент отвечают так: региональные органы власти – это тоже государственная власть, которая проводит политику государства. Мы все же считаем, что это не совсем правильно, и государство должно брать на себя большую часть финансирования подобных программ.

Основной упор финансирования предполагается на подпрограмму «Здоровый ребенок», потому что здесь закладываются средства, которые пойдут на уменьшение детской смертности (не секрет, что Россия сегодня по этому печальному показателю лидирует в Европе), на создание семи перинатальных центров в стране, на охрану материнства. Эта подпрограмма является логичным продолжением национального проекта «Здоровье», на который уже выделены колоссальные средства - именно на поддержку материнства и детства. А на другую подпрограмму – по поддержке семей и детей, находящихся в сложной жизненной ситуации – крупных федеральных целевых средств пока не предполагается, они выделяются лишь на отработку методик, то есть пока финансируется теоретическая работа. А как реально поддержать такую семью? Необходимо финансировать данный блок проблем примерно по такой же схеме, как национальный проект «Здоровье». Мы предлагали пойти еще и по кузбасскому варианту - я имею в виду губернаторские учреждения, деятельность которых в принципе направлена на поддержку семей и детей, оказавшихся в сложной жизненной ситуации. По-хорошему, таким учреждениям необходимо федеральное финансирование.

Кроме того, на заседании правительства напрямую шел разговор о необходимости в рамках новой программы кардинального решения проблемы жилья для детей-сирот. Сегодня в стране около 20 тысяч таких детей лишены жилья. Регионы никогда не справятся с этой проблемой самостоятельно. По логике необходимо выделить из федерального бюджета деньги, чтобы одномоментно решить жилищную проблему детей-сирот. При нынешнем объеме средств в федеральном бюджете это вполне реально.

Заместителю председателя правительства А. Жукову было поручено доработать данный блок программы. Поскольку рассчитана она до 2010 года, еще есть время и возможность подумать и, согласовав все нюансы, внести необходимые коррективы.

Что радует? Впервые на заседании правительства обсуждался вопрос о школьном питании. Мы не раз на страницах «Кузбасса» говорили об этом. И вот наконец-то зашел серьезный разговор о том, что школьное питание – дело государственное. Теперь можно ожидать, что и в решении данной проблемы появятся подвижки. В портфеле комитета есть еще такие предложения: чтобы поддерживать малообеспеченные семьи с детьми, нужно принимать федеральную программу по обеспечению бесплатными учебниками и разовым пособием к началу учебного года. Еще раз повторяю: сегодня деньги в бюджете есть. И чем профилактировать ту же детскую преступность, лучше создать условия, чтобы ребенок был нормально собран в школу, чтобы у него были учебники, чтобы он был одет и накормлен.

Еще один блок, вошедший в программу, предусматривает решение проблем детей-инвалидов. Он предполагает средства для их реабилитации. Мы считаем, что специализированные (для слабовидящих, слабослышащих детей и т.д.) учреждения, которые есть и у нас в области, тоже нуждаются именно в государственной поддержке. Потому что не только регионы, но и государство в целом должно быть заинтересовано в здоровье нации.

Записала **Татьяна КРАСНОСЕЛЬСКАЯ.**

перспектива

Жизнь по стандарту

При вступлении России в ВТО большинство предприятий и учреждений Кузбасса может оказаться исключенными из конкуренции за рынки сбыта товаров и услуг. Работа по внедрению международной системы менеджмента качества находится в зачаточном состоянии, а тех, кто получил международный сертификат СМК ISO9000 – единицы.

Возьмем 10 сапожников, сказали мне в отделе менеджмента качества КузГТУ, дадим им задание сделать 10 пар сапог, но не дадим инструкции. Вопрос: они сделают одинаковые сапоги? Ответ: конечно, нет! Но среди сапожников обязательно будет лучший мастер. Он лучше других сделает работу. Значит, инструкцию о том, как делать сапоги, мы возьмем на примере действий лучшего сапожника, а не среднестатистические данные, описывающие работу десятерых. Девять сапожников получат описание действий лучшего. Это и есть внедрение системы управления качеством, которая действует на предприятиях во всем мире. Процесс этот, конечно, более сложный, чем пример с сапожниками, но так понятнее…

Этот разговор о том, а что это такое система менеджмента качества, состоялся через неделю после вручения КузГТУ сертификата международного стандарта ISO 9000. Получить такой сертификат весьма не просто. В нашей области этот вуз стал первым, чья система образования и экономической деятельности соответствует этому стандарту. А всего в России таких вузов пока семь. И все-таки, зачем не только вузам, но и промышленным предприятиям внедрять эту систему и получать сертификат? На этот и другие вопросы ответили инициаторы этой системы начальник отдела СМК КузГТУ Николай Розенко и профессор Александр Коротков.

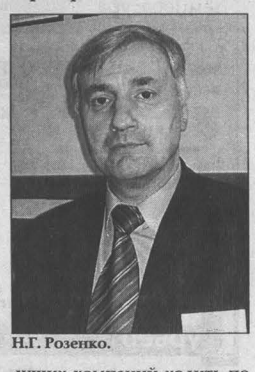

Н.Г. Розенко.

А.Н. Коротков.

РОЗЕНКО: – Давайте приведу еще один наглядный пример: как мы выбираем российский автомобиль? Сначала покупатель его обходит. Смотрит. Выясняется, что у одного - щели между дверцами или багажником и кузовом больше чем надо, где-то дверца не сразу закрывается. Потом автомобиль надо завести: не шумит ли? Обязательно надо посмотреть, нет ли изъянов в покраске? Это говорит о том, что стабильность производства весьма низка.

Вокруг автомобилей ведущих компаний ходить по кругу и выбирать не надо. Это пустая трата времени. Машины одной модели абсолютно одинаковы, только цвет разный. Садись и поезжай! Кстати, один из представителей ведущих автомобильных компаний нам как-то заметил: вы в России можете сделать один замечательный космический корабль «Буран», мы – миллион абсолютно одинаковых автомобилей. Потому что там стабильность качества – не пустой звук, это лозунг!

Речь идет не о том, чтобы делать самое лучшее, а о том, чтобы обеспечить стабильное качество товара, который производишь. В любом деле, например, при механической обработке деталей или оказании какого-то вида услуг необходим стабильный уровень выполнения работы. Отклонения от этого уровня должны быть минимальными, а лучше, когда их вовсе нет.

-В таком случае, зачем учебному заведению внедрять такую систему? Это ведь не завод?

КОРОТКОВ: – Эта система универсальна. Естественно, в нашем случае сложность была в том, что «продукция» наша не железки, а живые люди. А улучшать можно все, на что направлена система. Можно направить на документооборот и бухгалтерию. Но можно - на учебную и научную деятельность. Система менеджмента качества применима к большинству видов деятельности. Однако особенно сложно ее применить к образованию. Например. В Москве готовится к аналогичной сертификации институт им. Губкина. Там преподаватели абсолютно уверены, что эта система им не нужна. Они так и говорили: мы по 30-40 лет преподаем и все знаем.

У нас эта система внедрялась 3 года. Подготовили свыше 900 документов по вузу и по кафедрам. 102 вузовских подразделения прошли эту систему. Она только-только инсталлирована и теперь будет развиваться.

Даже для руководителей нашего вуза мы читали лекции, преподавателям. Сказать честно, в нас вообще-то чуть ли не тухлыми яйцами кидались. За это деньги не получают люди, а проводить такую работу надо. Намечали план действий, редактировали его. Многие, мягко говоря, нас до сих пор не приветствуют, а кое-кто откровенно говорит: «Отдел систем менеджмента качества - самый ненавистный отдел в КузГТУ».

Но в нашей библиотеке, увидев положительные результаты этой системы, уже сами спрашивают, что делать дальше? А в гараже до сих пор утверждают, что это пустая, зряшная и бесполезная работа. Менеджмент, это ведь еще и порядок. А для некоторых людей беспорядок – это и есть удобный им порядок. Если разобраться, то в любом беспорядке и на производстве и в учебной деятельности всегда есть заинтересованные люди, которые не хотят менять то, что их вполне устраивает.

- И все-таки, зачем преподавателям эта система? Они люди остепененные, предмет свой знающие…

РОЗЕНКО: – У каждого преподавателя есть рабочая программа, и в какую-то неделю он должен читать определенную тему. А бывает – заболел человек! Его должен срочно заменить другой, а что читать? Откуда он знает? При внедрении системы ему достаточно открыть соответствующие документы, посмотреть номер недели и найти тему, которую надо читать.

Кроме того, читать тему преподаватель может на основании учебно-методической документации. Там есть учебный план, рабочая программа, методички. Все темы систематизированы, ясны, читать их можно легче и продуктивней. А самое главное, студенты получат системные знания. У них не будет неожиданных прыжков от одной темы к другой. Это очень важно. Бессистемность рождает непонимание предмета у студентов. Система заложена в документации: смотри и делай так, как написано.

- Извините, но это значит – отмолотил тему по бумажке и успокоился. А как же индивидуальность? Творческий подход?

КОРОТКОВ: – Это вовсе не значит, что теперь все темы будут читать на одном уровне, что процесс закостенеет. Наоборот, преподаватель не думает, что ему надо читать сегодня. Не тратит время на поиск – у него это написано. Он думает, как улучшать процесс, что в него нового привнести. То есть система описывает шаги в любой работе для человека соответствующей квалификации.

Да, у каждого свой стиль чтения, какой тут может быть стандарт? Но тема-то одна и та же! Ее можно стандартизировать. А это дает гарантию, что выпускник вашего вуза будет иметь стабильное качество подготовки. Он обязательно знает все положенные дисциплины и сможет адаптироваться к изменяющимся условиям.

Система может быть привнесена снаружи или вырасти изнутри. Первый путь простой, но не эффективный, потому что сотрудники не участвуют в этом процессе. Второй путь более трудный, но более продуктивный в итоге. В процессе участвуют все. Каждый старается улучшить свою работу. Но возглавлять этот процесс должен руководитель. Если он как попало к делу относится, остальные берут с него пример. Сертификат - не панацея. Процесс его получения – это обновление, рождение нового предприятия или учреждения, а затем нужна постоянная работа в этом направлении.

- Незаметно, чтобы на наших предприятиях какая-то работа кипела по СМК. Может, это для нас пока не так актуально?

РОЗЕНКО: – Еще как актуально! Кстати, я обратил внимание, что в условиях вступления России в ВТО отсутствует требование о наличии на наших предприятиях систем менеджмента качества. Я думаю, это выгодно им. Наши окажутся сразу в разряде неконкурентных. Заказы к ним не пойдут, поскольку нет сертификатов качества производства. А без него работать на открытом рынке невозможно. Проще говоря, соответствовать международным стандартам – это значит обеспечить жизнеспособность предприятия на перспективу и не только сохранить, но и умножить рабочие места.

У нас в области, например, сертифицировано производство биопротезов клапанов сердца. Зачем им потребовалась система менеджмента качества? Раньше они свои клапаны продавали через поляков, у которых был сертификат. Естественно, наши теряли при этом много денег. Теперь у них своя система качества, сертифицированная на международном уровне. Они продают свои биопротезы по всему миру и ничего не теряют.

Создание системы менеджмента качества – это повышение рейтинга и конкурентоспособности. Внутренний признак – улучшение структуры предприятия, снижение издержек, потому что когда процессы только в голове и они не описаны, то не видно, что там много лишнего, много функций дублируется разными людьми.

Я приведу еще один пример: **на ООО «Химволокно АМТЕЛ-Кузбасс» при вручении международного сертификата руководитель предприятия сказал, что при внедрении СМК обнаружилось, что 10% персонала дублирует друг друга, а это 300 работников. Но обнаружилось это только после того, как описали все процессы.** Они не выставили людей за дверь. Они открыли новое производство с привлечением этих кадров.

Поэтому, если мы стремимся стать полноправными участниками мирового рынка и не сырьевым придатком, а полноценными производителями товаров с высокой добавленной стоимостью, нам надо как можно быстрее включаться в этот процесс. Проще говоря – учиться. Другого не дано.

Александр СУСОЕВ.

Фото **автора.**

КУРЬЕР

служба новостей «Кузбасса»: тел. 52-36-45, 52-67-67

знай наших!

Яркие проводы

Восемь учеников детской художественной школы № 12 Анжеро-Судженска успешно прошли отборочный тур и приняли участие во всероссийской выставке-конкурсе «Енисейская мозаика», прошедшем в Красноярске. Одна из участниц — Юлия Локтеева (преподаватель О.Р. Пименова) стала призером выставки, заняв второе место за работу «Проводы зимы».

На картине юной художницы преобладают яркие, теплые тона — красный, желтый, оранжевый, словно набирающее силу солнце наполнило ее своим светом. По мнению жюри, автору удивительно точно удалось передать веселость, разгульность традиционного русского праздника Масленицы.

горячая линия для читателей «Кузбасса»

Ежегодно 15 марта отмечается Всемирный день защиты прав потребителей. В этом году он проводится под девизом: «Права потребителя – ваши права».

Управление Федеральной службы по надзору в сфере защиты прав потребителей и благополучия человека по Кемеровской области совместно с областной массовой газетой «Кузбасс» проводит горячую линию.

Ждем ваших вопросов 14 и 15 марта с 9.00 до 17.00 по телефонам в Кемерове 36-64-88, 36-29-89.

«Радуга» народная

Вчера в Музее детского изобразительного искусства народов Сибири и Дальнего Востока в Юрге открылась выставка художников творческого объединения «Радуга». Выставка посвящена 45-летию объединения.

Основателем изостудии стал почетный гражданин города, заслуженный работник культуры РСФСР Николай Черкасов. В 1962 году в городе открылась первая выставка «Радуги». За время существования в изостудии состояли более 70 художников, они провели более 300 выставок. Художники объединения — участники областных, региональных, всесоюзных выставок. В 1981 году «Радуге» было присвоено звание народной.

К 25-летнему юбилею город подарил изостудии восемь мастерских, где сейчас работают ведущие художники «Радуги». Члены «Радуги» — инициаторы областных пленэров художников, постоянные участники выездных выставок в городах области и региона. Сегодня творческое объединение юргинских художников насчитывает 35 человек. Юбилейная выставка, открывшаяся в музее, стала их творческим отчетом. В ее экспозиции — живописные и графические работы, произведения декоративно-прикладного искусства.

Вынужденная посадка

Прокуратура Кемеровской области направила в суд уголовное дело по обвинению бывшего начальника УВД Анжеро-Судженска Олега Горина в получении взяток и превышении полномочий.

Напомним, что полковника милиции Горина задержали в рабочем кабинете 2 марта 2006 года при получении взятки.

Всего в уголовном деле речь идет о трех преступлениях, два из них касаются мздоимства. Так, по версии следствия, некий предприниматель, которому Олег Горин пообещал небезвозмездное покровительство, выплатил ему в общей сложности около двух миллионов рублей. Деньги передавались ежемесячно. За это полковник милиции оградил от вмешательства органов правопорядка его бизнес, связанный с заготовкой, переработкой и реализацией лома цветных металлов. В октябре 2005 года предприниматель сделал попытку отказаться от выплат, но после инициированных Гориным строгих проверок его деятельности был вынужден возобновить расчёты. Другое дело, что все последующие денежные отношения производились уже под пристальным контролем правоохранительных органов, куда предприниматель обратился с заявлением…

Как сообщили в пресс-службе областной прокуратуры, материалы уголовного дела переданы для рассмотрения в Кемеровский областной суд.

На стоклеточной доске

В Кемеровском городском шахматном клубе закончился чемпионат Кузбасса по международным шашкам среди мужчин. Десять кандидатов в мастера и два мастера - В. Щипалин (Новокузнецк) и В. Дашук (Прокопьевск) – оспаривали первенство по круговой системе.

Двое «стоклеточников» пришли к финишу с девятью очками. И лишь на йоту по дополнительным показателям вперед вырвался кемеровчанин Никита Агафонов. Новоиспеченный чемпион области не потерпел ни одного поражения. На втором месте Владимир Щипалин. Единственную партию он проиграл Александру Шихеру (Кемерово), который уступил лишь встречу Виктору Дашуку, набрал 8,5 очка и замкнул тройку победителей.

«Сталевары» начинают с проигрыша

Чемпионат России в суперлиге вступил в решающую фазу – начались игры плей-офф.

В первом матче 1/8 финала хоккеисты новокузнецкого «Металлурга» встречались в Казани с «Ак Барсом» и уступили – 2:4. Шайбы в ворота Скудры забрасывали Рясенский, Зиновьев (в большинстве), Степанов и Прошкин. У «сталеваров» дважды отличился Баранов.

Другие результаты: «Локомотив» - «Динамо» - 3:2, ЦСКА – «Лада» - 4:1, «Металлург» (Mr) – ХК МВД – 7:1, «Химик» - «Северсталь» 3:0, «Сибирь» - «Нефтехимик» - 20, «Салават Юлаев» - СКА – 2:1 (ОТ), «Авангард» - «Витязь» - 5:1.

Вчера соперники проводили вторые матчи.

Над выпуском работали: Анна ТИМОЩУК, Наталья НАЗАРЕНКО, Евгений ЧИРИКОВ, Олег КУРОЧКИН (с использованием сообщений пресс-службы АКО).

Курьер

Коллектив Кемеровского государственного университета с прискорбием извещает о кончине **СЕЧКАРЕВА Алексея Владимировича,** первого доктора физико-математических наук в Кузбассе, профессора, заслуженного деятеля науки и техники Российской Федерации, первого научного руководителя аспирантуры по оптике, первого заведующего кафедрой экспериментальной физики и первого руководителя проблемной научно-исследовательской лаборатории спектроскопии твердого тела Кемеровского госуниверситета, и выражает соболезнование родным и близким покойного.

Физ-ра по-взрослому

С чего начинается дорога в большой спорт? Наша сегодняшняя гостья – директор филиала Сибирского государственного университета физической культуры и спорта, кандидат педагогических наук, доцент Людмила Петровна Салтымакова считает, что все начинается с малого. С первой лыжни, с первого забитого на школьном дворе мяча или шайбы. И большая удача встретить такого педагога, который увидит потенциал будущего спортсмена и поможет ему поверить в свои силы. Именно такие страстно влюбленные в свое дело люди и становятся студентами этого вуза. За 45 лет своей деятельности на территории Кузбасса он стал настоящей кузницей профессиональных педагогических кадров в области физической культуры и спорта. Выпускники филиала старейшего в Сибири университета сегодня трудятся в школах, техникумах, вузах, различных спортивных организациях. Среди них немало и таких, чьи спортивные достижения вписаны в историю российского спорта. Например, в числе выпускников этого года – двукратный чемпион мира по хоккею с мячом, заслуженный мастер спорта, вратарь кемеровского «Кузбасса» и сборной России Роман Гейзель, чемпион мира по хоккею с мячом Денис Крушенков, мастер спорта международного класса по вольной борьбе Артыш Томбулак.Среди выпускников прошлых лет – олимпийский чемпион по спортивной ходьбе Вячеслав Иваненко, абсолютный чемпион мира по боксу среди профессионалов Григорий Дрозд, многократная чемпионка по пауэрлифтингу Галина Карпова, чемпионка мира по легкой атлетике среди юниоров Елизавета Шалыгина и многие другие. Мощные корни и традиции, уникальные научные методики, блестящий преподавательский состав – все это говорит и о престиже вуза, и о достойном качестве получаемого здесь образования.

Итак, в 1962 году на территории Кузбасса по причине острого дефицита квалифицированных спортивных кадров был открыт учебно-консультационный пункт заочной формы обучения Омского института физической культуры и спорта. Так правительство страны позаботилось, чтобы педагогам, не имеющим специального образования или желающим повысить свою квадификацию, была предоставлена возможность учиться без отрыва от работы. Надо отметить, что в те годы учебных заведений для подготовки таких специалистов в Сибирском регионе было не так уж много. Первый в истории Сибири спортивный вуз появился в Томске еще в 1920 году благодаря инициативе последователя П.Ф. Лесгафта профессора А.С. Пирусского. Однако институт по причине бедности государственной казны просуществовал совсем недолго. В 30-40-х годах в крупнейших городах Сибири – Новосибирске, Красноярске, Иркутске и Омске были созданы техникумы физической культуры. В частности, в Омске такой техникум был создан в 1945 году на базе среднеобразовательной школы и через пять лет распоряжением правительства был преобразован в Омский государственный институт физической культуры и спорта. Преподаватели эвакуированного в Омск Ленинградского института имени Лесгафта принесли сюда лучшие традиции и самые передовые по тем временам научные методики обучения студентов. В 1953 году в Омск приехала целая группа выпускников ГДОИФКа им. Лесгафта – хоккеист В. П. Воронов, легкоатлеты О. Кобранов и В. Запорожанов, баскетболисты – супруги Елистратовы, гимнасты В. Н. Голубев и Ю. А. Дмитриев. В результате борьбы с космополитизмом и к великой удаче для студентов института в Омск был сослан Д. Д. Донской – спортсмен-лыжник, ученый, автор многочисленных статей, монографий и учебников по биомеханике. Именно ему суждено было стать основоположником научно-исследовательской работы в институте.

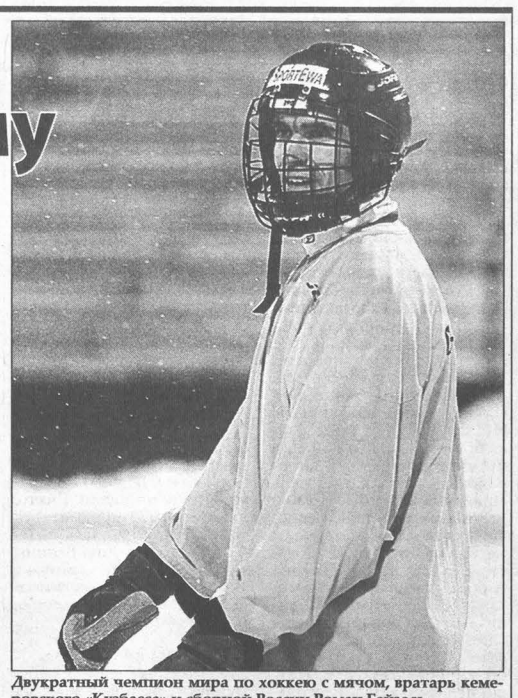

Двукратный чемпион мира по хоккею с мячом, вратарь кемеровского «Кузбасса» и сборной России Роман Гейзель.

Сегодня Сибирский государственный университет физкультуры и спорта – это крупный учебный, научный, спортивный и методический центр, осуществляющий многоуровневую подготовку, переподготовку и повышение квалификации специалистов практически по всем видам спорта. В числе наиболее актуальных специальностей, например, такая, как «физическая культура для лиц с отклонениями в состоянии здоровья». Для абитуриентов-инвалидов, так же как и детей-сирот, университет ежегодно выделяет бюджетные места. Например, в кемеровском филиале сегодня с успехом учатся неоднократный чемпион мира по футболу среди инвалидов-ампутантов Константин Астапенко, чемпион России по легкой атлетике, и известный футболист Вадим Вахромеев.

«Так уж исторически сложилось, что кемеровский филиал не имеет собственных помещений, - рассказывает Людмила Петровна. – Мы арендуем лучшие в городе лекционные помещения и спортивные площадки, что позволяет нам в полной мере осуществлять все стоящие перед филиалом задачи. Мы не жалуемся и на отсутствие внимания со стороны городского и областного руководства, оказывающего нам активное содействие в организации научных семинаров и конференций. Лучшие педагоги из Омска приезжают к нам, чтобы поделиться научными и практическими авторскими наработками. Мы выпускаем пособия, оказывающие студентам огромную помощь в освоении уникальных методик. Наши выпускники с успехом трудятся и на благо Кузбасса, и далеко за его пределами. И мы по праву гордимся тем, что входим в обойму лучших спортивных вузов страны». Нам же, жителям Кузбасса, остается только поздравить преподавателей, студентов и выпускников Кемеровского филиала Сибирского государственного университета физической культуры и спорта с юбилейной датой и пожелать, как водится, долголетия во славу кузбасского и российского спорта.

Светлана ЕРШОВА.
Фото **из архива.**

Приглашение
к участию в открытом конкурсе ПП-01.2007.ФБ

Поставка продуктов питания

Государственный заказчик: государственное образовательное учреждение начального профессионального образования Профессиональный лицей № 1 (ГОУ НПО ПЛ № 1), 650070, г. Кемерово, ул. Тухачевского, 38а, тел./факс (8-3842)31-09-67, 31-02-23; e-mail: kembuxpl1@mail.ru.

Источник финансирования: федеральный бюджет.

Предмет государственного контракта: поставка продуктов питания учащимся ГОУ НПО ПЛ № 1.

Место поставки: ГОУ НПО ПЛ № 1, 650070, г. Кемерово, ул. Тухачевского, 38а.

Условия поставки: не реже одного раза в две недели согласно заявке заказчика.

Начальная цена контракта: не указана, руб.

Условия и сроки оплаты: безналичный расчет, аванс 30% в течение 3 банковских дней по счету и оставшиеся 70% по факту поставки в течение 5 банковских дней на основании счета-фактуры и товарной накладной.

Конкурсная документация представляется бесплатно по адресу: 650070, г. Кемерово, ул. Тухачевского, 38а (тел./факс (8-3842) 31-02-23 с 9.00 (время местное), 20 февраля 2007 года до 12.00 (время местное), 20 марта 2007 года по рабочим дням.

Адрес подачи заявок на участие в конкурсе: 650070, г. Кемерово, ул. Тухачевского, 38а.

Даты начала и окончания подачи заявок на участие в конкурсе: 9.00 (время местное) 20 февраля 2007 года до 12.00 (время местное) 20 марта 2007 года.

Критерии оценки заявок на участие в конкурсе: наименьшая цена по каждому лоту. Качество товара должно соответствовать действующим стандартам РФ и другой нормативной документации, регламентирующей его производство. Поставщик должен осуществлять доставку товара своим транспортом в количестве и сроки, указанные в заявке Заказчика.

Дата, время и место вскрытия конвертов с заявками на участие в конкурсе: 20 марта 2007 года в 13.00 (время местное) по адресу: 650070, г. Кемерово, ул. Тухачевского, 38а.

Сроки и место рассмотрения заявок и подведения итогов конкурса: в течение 10 дней со дня вскрытия конвертов с заявками на участие в конкурсе по адресу: 650070, г. Кемерово, ул. Тухачевского, 38а.

Приглашение
к участию в открытом конкурсе ГСМ-02.2007. ФБ

Поставка горюче-смазочных материалов

Государственный заказчик: государственное образовательное учреждение начального профессионального образования Профессиональный лицей № 1 (ГОУ НПО ПЛ № 1), 650070, г. Кемерово, ул. Тухачевского, 38а, тел./факс (8-3842)31-09-67, 31-02-23; e-mail:kembuxpl1@mail.ru.

Источник финансирования: федеральный бюджет.

Предмет государственного контракта: Поставка горюче-смазочных материалов.

Место поставки: Кемеровская область.

Условия поставки: поставка осуществляется через сеть автозаправочных станций, принадлежащих поставщику. АЗС поставщика должны находиться в каждом районе Кемеровской области.

Начальная цена контракта: 160000 руб.

Условия и сроки оплаты: безналичный расчет единовременно после выставления счета-фактуры в соответствии с государственным контрактом.

Конкурсная документация представляется бесплатно по адресу: 650070, г. Кемерово, ул. Тухачевского, 38а (тел./факс (8-3842) 31-02-23 с 9.00 (время местное), 20 февраля 2007 года до 12.00 (время местное), 20 марта 2007 года по рабочим дням.

Адрес подачи заявок на участие в конкурсе: 650070, г. Кемерово, ул. Тухачевского, 38а.

Даты начала и окончания подачи заявок на участие в конкурсе: 9.00 (время местное) 20 февраля 2007 года до 12.00 (время местное) 21 марта 2007 года.

Критерии оценки заявок на участие в конкурсе: цена контракта, место расположения АЗС (АЗС должны располагаться в каждом районе Кемеровской области), иные гарантии наилучшего исполнения государственного контракта, не предусмотренные конкурсной документацией.

Дата, время и место вскрытия конвертов с заявками на участие в конкурсе: 21 марта 2007 года в 14.00 (время местное) по адресу: 650070, г. Кемерово, ул. Тухачевского, 38а.

Сроки и место рассмотрения заявок и подведения итогов конкурса: в течение 10 дней со дня вскрытия конвертов с заявками на участие в конкурсе по адресу: 650070, г. Кемерово, ул. Тухачевского, 38а.

Дополнительная информация: заявки участников будут оцениваться методом балльной оценки в соответствии с конкурсной документацией.

Приглашение
к участию в открытом конкурсе ТС-03.2007. ФБ

Сервисное обслуживание пункта коммерческого учета тепловой энергии и теплоносителя

Государственный заказчик: государственное образовательное учреждение начального профессионального образования Профессиональный лицей № 1 (ГОУ НПО ПЛ № 1), 650070, г. Кемерово, ул. Тухачевского, 38а, тел./факс (8-3842)31-09-67, 31-02-23; e-mail: kembuxpl1@mail.ru.

Источник финансирования: федеральный бюджет.

Предмет государственного контракта: на сервисное обслуживание пункта коммерческого учета тепловой энергии и теплоносителя.

Место поставки: ГОУ НПО ПЛ № 1, 650070, г. Кемерово, ул. Тухачевского, 38а.

Условия поставки: ежемесячно в течение срока действия контракта.

Начальная цена контракта: 63000 рублей.

Условия и сроки оплаты: Безналичный расчет – аванс 30%, далее поэтапно.

Конкурсная документация представляется бесплатно по адресу: 650070, г. Кемерово, ул. Тухачевского, 38а (тел./факс (8-3842)31-02-23 с 9.00 (время местное), 20 февраля 2007 года до 12.00 (время местное), 20 марта 2007 года по рабочим дням.

Адрес подачи заявок на участие в конкурсе: 650070, г. Кемерово, ул. Тухачевского, 38а.

Даты начала и окончания подачи заявок на участие в конкурсе: 9.00 (время местное) 20 февраля 2007 года до 12.00 (время местное) 21 марта 2007 года.

Критерии оценки заявок на участие в конкурсе: наименьшая цена контракта, предоставление лицензии на выполнение работ, предусмотренных настоящим контрактом.

Дата, время и место вскрытия конвертов с заявками на участие в конкурсе: 21 марта 2007 года в 13.00 (время местное) по адресу: 650070, г. Кемерово, ул. Тухачевского, 38а.

Сроки и место рассмотрения заявок и подведения итогов конкурса: в течение 10 дней со дня вскрытия конвертов с заявками на участие в конкурсе по адресу: 650070, г. Кемерово, ул. Тухачевского, 38а.

Извещение
о проведении открытого конкурса

Заказчик – государственное учреждение – Кузбасское региональное отделение Фонда социального страхования Российской Федерации (650066, Кемеровская область, г. Кемерово, пр. Ленина, д. 80а, info@krofss.ru, тел. 35-12-22, тел. факс 52-66-95) приглашает к участию в открытом конкурсе на оказание услуг по обеспечению инвалидов и отдельных категорий граждан из числа ветеранов **протезами нижних конечностей.** Источник финансирования заказа – федеральный бюджет. Подробное описание закупаемых услуг и условий государственного контракта, а также процедур конкурса содержится в конкурсной документации, размещенной на официальном сайте: www. zakupki.gov.ru. Конкурсная документация может быть предоставлена на основании письменного заявления бесплатно.

Заявки на участие в конкурсе подаются по адресу заказчика в срок с 05.03.2007 г. до 09-00 05.04.2007 г.

Извещение
о проведении открытого конкурса

Заказчик – государственное учреждение – Кузбасское региональное отделение Фонда социального страхования Российской Федерации (650066, Кемеровская область, г. Кемерово, пр. Ленина, д. 80а, info@krofss.ru, тел. 35-12-22, тел. факс 52-66-95) приглашает к участию в открытом конкурсе на оказание услуг по обеспечению в 2007 г. лиц, пострадавших от несчастных случаев на производстве и профессиональных заболеваний, **протезно-ортопедическими изделиями.** Подробное описание закупаемых услуг и условий государственного контракта, а также процедур конкурса содержится в конкурсной документации, размещенной на официальном сайте: www. zakupki.gov.ru. Конкурсная документация может быть предоставлена на основании письменного заявления бесплатно.

Заявки на участие в конкурсе подаются по адресу заказчика в срок с 12.03.2007 г. до 9.00 17.04.2007 г.

Извещение
о проведении открытого конкурса

Заказчик – государственное учреждение – Кузбасское региональное отделение Фонда социального страхования Российской Федерации (650066, Кемеровская область, г. Кемерово, пр. Ленина, д. 80а, info@krofss.ru, тел. 35-12-22, тел. факс 52-66-95) приглашает к участию в открытом конкурсе на оказание услуг по обеспечению инвалидов и застрахованных лиц **противопролежневыми матрацами и подушками.**

Подробное описание закупаемых услуг и условий государственного контракта, а также процедур конкурса содержится в конкурсной документации, размещенной на официальном сайте: www. zakupki.gov.ru. Конкурсная документация может быть предоставлена на основании письменного заявления бесплатно.

Заявки на участие в конкурсе подаются по адресу заказчика в срок с 05.03.2007 г. до 14.00 04.04.2007 г.

Объявление

Управление Федеральной регистрационной службы по Кемеровской области объявляет конкурс на формирование кадрового резерва старшей группы должностей в Центральном аппарате г. Кемерово, а также ведущих и старших групп должностей территориальных отделов (г. Новокузнецк, г. Ленинск-Кузнецкий, г. Юрга, г. Мариинск, г. Белово, г. Прокопьевск, г. Анжеро-Судженск, г. Осинники, г. Таштагол, г. Междуреченск, г. Киселевск). К участию в конкурсе приглашаются граждане Российской Федерации, имеющие высшее профессиональное (юридическое) образование и стаж работы: для ведущих должностей - не менее двух лет стажа государственной гражданской службы (государственной службы иных видов) или не менее четырех лет стажа работы по специальности; для старших должностей – не менее трех лет работы по специальности.

Полную информацию о конкурсе можно получить в отделе государственной службы и кадров по адресу: г. Кемерово, ул. Володарского, 16, кабинет 26 (e-mail: kj_persons@mail.ru) или по телефонам (384-2) 25-32-23 – г. Кемерово; (253) 6-58-34 – г. Анжеро-Судженск; (252) 2-16-26 – г. Белово; (264) 2-10-92 – г. Киселевск; (256) 3-14-34 – г. Ленинск-Кузнецкий; (243) 5-17-00 – г. Мариинск; (275) 2-56-65 – г. Междуреченск; (23) 45-86-73 – г. Новокузнецк; (266) 6-78-95 – г. Прокопьевск; (251) 5-47-70 – г. Юрга.

Документы для участия в конкурсе принимаются до 13.04.2007 года.

УВАЖАЕМЫЕ ЖИТЕЛИ КЕМЕРОВА И КЕМЕРОВСКОГО РАЙОНА!

Страховая медицинская организация «Сибирь» извещает, что:

- **с 12 марта 2007** года выдача полисов застрахованным нашей страховой организацией по обязательному медицинскому страхованию будет производиться по адресу:

г. Кемерово, пр. Ленина 137. Остановка транспорта «Бульвар строителей» или магазин «Аустроникс». Транспорт:

- Автобусы маршрутов: 18, 19, 20, 23, 26, 27, 49, 76, 81, 87, 126, 144;
- троллейбусы маршрутов 1, 3, 4;
- маршрутное такси: 5, 6, 9, 12, 13, 19, 22, 25, 31, 33, 40, 76, 81, 88, 126, 720.

По вопросам обязательного медицинского страхования и получению полисов звоните по телефонам: **51-58-32, 53-90-44, 51-59-01.**

- с 1 марта 2007 года работает круглосуточный консультативный центр ОАО СМО «Сибирь» и ОАО «Аптеки Кузбасса», который также расположен по адресу: пр. Ленина 137, каб. 201.

Многоканальный телефон консультативного центра 55-55-03.

Можно получить консультацию по вопросам получения медицинской помощи в системе обязательного и добровольного медицинского страхования, о наличии свободных мест и возможности госпитализации в лечебные учреждения Кемерова, а также по вопросам лекарственного обеспечения в системе «Аптеки Кузбасса».

Управление судебного департамента в Кемеровской области объявляет конкурс на замещение вакантной должности гражданской службы администратора следующих судов:

Центральный районный суд г. Кемерово,
Куйбышевский районный суд г. Новокузнецка,
Новокузнецкий районный суд.

Лицам, претендующим на должность гражданской службы администратора, необходимо иметь высшее строительное или приравненное к нему образование, не менее двух лет стажа государственной гражданской службы (государственной службы иных видов) или не менее четырех лет стажа работы по специальности.

Заявления принимаются по адресу: 650010, г. Кемерово, ул. Красноармейская, 41 (отдел кадров с 9.00 до 17.00, кроме обеденного перерыва с 13.00 до 14.00), в течение 30 дней с момента публикации объявления.

Дополнительную информацию можно получить по телефону в г. Кемерово 36-21-79.

«Решением Арбитражного суда Кемеровской области от 05.03.2007 г. по делу № А27-572/2007-4 ликвидируемый должник – муниципальное унитарное предприятие «Водопроводно-канализационное хозяйство» (ИНН 4202025936, ОГРН 1054202004560, 652600, Кемеровская область, г. Белово, ул. 2-я Рабочая) признано несостоятельным (банкротом) и в отношении него введена процедура конкурсного производства сроком на 6 месяцев. Конкурсным управляющим назначен Сегодин Валентин Васильевич (адрес для направления корреспонденции: 650099, г. Кемерово, ул. Н.Островского, 32-501, Некоммерческое партнерство «Кузбасская саморегулируемая организация арбитражных управляющих», 650091, г. Кемерово, пр.Октябрьский, д. 4, оф. 406). Требования кредиторов принимаются в течение месяца с даты опубликования настоящего сообщения по адресу: 650099, г. Кемерово, ул. Н. Островского, 32-501. Рассмотрение отчета конкурсного управляющего назначено на 26.09.2007 г.»

13 апреля 2007 г. в 12 часов в актовом зале департамента сельского хозяйства (пр. Кузнецкий, 22а) состоится отчетное общее собрание союза крестьянских (фермерских) хозяйств Кузбасса. Приглашаются все члены союза.

Сотрудники Кемеровского научного центра СО РАН выражают соболезнование председателю президиума КемНЦ СО РАН, директору Института экологии человека СО РАН Андрею Николаевичу Глушкову по поводу безвременной кончины его матери

ГЛУШКОВОЙ Валентины Михайловны.

Информационное сообщение

Фонд имущества Кемеровской области сообщает о результатах приватизации государственного имущества Кемеровской области:

№	Предмет аукциона	Местонахождение	Цена продажи, руб.	Покупатель	Дата аукциона
1	Производственный корпус пл.10644,8 кв.м на земельном участке пл. 2986,41кв.м, административный корпус пл. 3714,5 кв.м на земельном участке пл.1117,8кв.м, здание зарядной пл. 71,8 кв.м на земельном участке пл. 135,41кв.м.	г. Осинники, ул. Студенческая, д. № 24/1, 24/2, 24/3	22 370 960	ОАО «АЛПИ»	06.03.2007г.
2	181114 акций ОАО «Новокузнецкое дорожное ремонтно-строительное управление» (100% уставного капитала)	Кемеровская область, Новокузнецкий район, п.ст. Тальжино, ул. Советская, 14А	184 000 000	ООО «Кузбассдорстрой»	15.01.2007г.
3	Здание санатория-профилактория пл. 876 кв.м на земельном участке пл. 843кв.м.	Кемеровская область, пгт Краснобродский, ул. Тимофеева, 3	3 030 000	ОАО «Угольная компания «Кузбассразрезуголь»	26.01.2007г.
4	Нежилые помещения, пл.81,1кв.м.	г. Киселевск, ул. Дзержинского, 20	384 000	Жарикова В.Г.	26.01.2007г.
5	Здание столовой пл. 407,9 кв. м на земельном участке пл. 393 кв.м.	г. Белово, ул. 2-я Рабочая, 1	1 930 000	ООО «Анюта»	16.02.2007г.

Телефон: (3842) 35-85-75, 35-83-17. **www.kuzbassfond.ru.**

сКандал

История с... ИСТОРИЕЙ

В фондах Новокузнецкого краеведческого музея вместо ценных исторических экспонатов обнаружены искусно сделанные подделки.

Говорят, эта весть прозвучала в Новокузнецке, как удар гонга в тихих монастырских стенах. И круги этого громкого скандала все еще, по выражению городских историков, продолжают расходиться по воде.

Из фондов Новокузнецкого краеведческого музея согласно недавно проведенной проверке, а если быть точнее, наконец-то закончившейся сверке содержимого музейных запасников, исчезли двести семьдесят два предмета. Среди них – старинные монеты, бумажные денежные знаки, предметы изобразительного искусства, оружия, фарфора и фаянса. В первую очередь шла проверка экспонатов, содержащих драгоценные металлы. Экспертиза, проведенная в Западно-Сибирской государственной инспекции пробирного надзора, окончательно подтвердила факты, в которых еще доселе сомневались, в том числе и сотрудники музея: вместо подлинных орденов в запасниках хранились муляжи. То же было и с серебряными окладами некоторых икон.

По словам научных сотрудников музея, оценку общего материального ущерба могут дать только эксперты: пропавшие экспонаты балансовой ценности не имели. То есть данные, а также стоимость тех или иных исторических предметов по халатности либо по злому умыслу в документах отмечены не были. И обнаружили сей неприятный факт при инвентаризации музейных фондов, впервые столь масштабно проведенной за всю историю существования Новокузнецкого краеведческого музея.

На самом деле эта скандальная история, происшедшая в стенах научно-просветительского учреждения, началась четыре года назад. И поводом к ней послужила смена сначала главного хранителя, а потом и директора музея. Причем возникла она благодаря самим же научным сотрудникам музея, первыми же и забившим тревогу по поводу пропажи музейных ценностей. Они же и настояли на том, чтобы по этому факту было заведено уголовное дело.

Началось с того, что 23 июля 2002 года бывший директор музея Е. М. Сущенко издала приказ под номером 40/а об освобождении от обязанностей главного хранителя Л. А. Хандориной и о принятии мер по обеспечению безопасности музейных фондов. Говорят, уже тогда Евгения Михайловна Сущенко почуяла неладное. Как-то странно стала вести себя главный хранитель музея Людмила Александровна Хандорина: пропадать подолгу на больничных, уходить в отпуск без содержания... Приказом по музею была создана комиссия по передаче фондов от Л. А. Хандориной старшему научному сотруднику Т. И. Бабаковой, назначенной на эту должность. Передача должна была состояться вскоре после создания комиссии. Но не состоялась. Хандорина, не поставив в известность администрацию музея, не вышла на работу. Более того, она... исчезла. Уже стоя на железнодорожном вокзале, обремененная багажом, она перед отправкой поезда срочно вызвала прямо на перрон одну из научных сотрудниц музея и попросила передать директору Сущенко очередной больничный лист. И тут же, не называя конечную цель своего путешествия, скрылась в поезде, следующем в Красноярск. (Кстати, по словам научных сотрудников музея, криминалисты позднее подтвердили, что поддельные ордена, скорее всего, изготовлены в Красноярске. Именно этот краевой центр «славится» мастерами по столь специфической криминальной части).

Все происходящее в последнее время, а уж тем более срочное исчезновение перед передачей фондов, напоминающее бегство теперь уже бывшего главного хранителя, показалось директору музея подозрительным. И тогда Е. М. Сущенко принимает решение срочно вскрыть сейф с орденами. «Вскрыли, пересчитали, внимательно не приглядываясь к самим орденам. Все вроде по количеству оказались на месте. Тем более в суматохе – в это время отмечали семидесятипятилетний юбилей музея – было не до этого», – рассказывает нынешний главный хранитель Татьяна Ивановна Бабакова.

«Пригляделись по-настоящему» через несколько месяцев, а именно в апреле 2003 года, когда началась очередная ежегодная сверка фондов, да еще и капитальная передача музейных ценностей под материальную ответственность нового главного хранителя. Вгляделись внимательно члены музейной комиссии в один из орденов имени вождя революции и предположили, пока еще сомневаясь, что перед ними скорее всего муляж. О пропаже и подделке срочно заявили в милицию. И вдруг – новость! Пришедший в музей криминалист, кроме выявленного музейными сотрудниками наградного муляжа, обнаруживает еще три подделки таких же орденов Ленина. Сверили документы. В них также выявили подмену: вырванные и замененные листы, протертую ластиком до дыр бумагу и исправленные номера, под которыми значились ордена. Проведенная почерковедческая экспертиза, к слову, подтвердила, что почерк при исправлении принадлежит именно бывшему главному хранителю музея Хандориной. Сотрудники музея, мягко говоря, были в шоке. Она ведь слыла одним из лучших музейных хранителей! Все последующие четыре года научные сотрудники музея, а в особенности директор и главный хранитель, работали, по их выражению, на одних нервах и буквально на вулкане. «Нас постоянно трясли и вызывали в следственные органы! Мы писали объяснения и оправдательные записки. Хотя сами же и стали инициаторами возбуждения уголовного дела. Одно из объяснений, написанных нами, заняло семьдесят четыре листа!»

Надо сказать, процесс самого следствия по уголовному делу № 836448 по пунктам «б», «в» части второй статьи 159 Уголовного кодекса РФ был довольно вялотекущим. «Дело постоянно затухало, приостанавливалось. В 2004 году его с формулировкой «из-за неустановления лица, совершившего хищение» вообще пытались закрыть. Но мы вновь и вновь заявляли, подавая жалобы, в прокуратуру Центрального района. А потом следователь Приданников, что вел дело о похищении музейных ценностей, уволился... Материалы передали другому следователю», – говорит Светлана Анатольевна. Кроме того, самими научными сотрудниками был обнаружен еще один факт подделки. Оказывается, были подменены два серебряных оклада. К тому же недосчитались нескольких ценных старинных икон. За время первого следствия для дачи показаний не были опрошены сотрудники музея, не был приглашен ни один (!) сдатчик икон, ничего не было сделано и по выявлению факта несоответствия веса драгметаллов. Администрация музея для проведения искусствоведческой экспертизы икон нашла и пригласила искусствоведа из другого города, заслуженного работника культуры РФ. «Однако следствие проигнорировало и этот факт. Наконец, мы устно по телефону были уведомлены о приостановлении дела о хищении музейных ценностей, без какого-либо письменного уведомления и разъяснения», – рассказывает директор музея С. А. Силантьева. Но музейщики вновь 26 мая 2005 года в очередной раз подали жалобу в прокуратуру Центрального района на ход расследования уголовного дела по факту хищения музейных ценностей. «В настоящий момент по данному делу произведено апробирование предметов из драгметаллов (16 штук), обнаруженных в ходе инвентаризации и не оформленных бывшим главным хранителем Хандориной согласно инструкции» – записано в очередной объяснительной записке директора Силантьевой.

Между тем через полгода после своего скоропалительного отъезда из города в музее объявляется бывший главный хранитель Л. А. Хандорина. Людмила Александровна неожиданно приехала в Новокузнецк за трудовой книжкой, второпях оставленной в музее. Бывшие коллеги тотчас предъявили ей акты об обнаруженных хищениях и подделках, которые она, ознакомившись с ними, подписала. На этом дело и завершилось.

За эти четыре года музейная комиссия, проведя огромную работу и сверив 54 тысячи (!) единиц музейных фондов, постепенно обнаружила еще пропажи. (Всего, напомню, 272 предмета). В частности, выявилась потеря эскиза к картине Репина. Кстати, музейные картины с 1947 года хранились в подвале, который не раз топило, и инвентаризация изобразительных «предметов искусства» не проводилась. К тому же и документация этих музейных экспонатов велась из рук вон плохо. Например, стоит такая запись: «Чаша. Фарфор». И точка. Нет ни даты приема, ни данных о сдатчике. Ни стоимости изделия. Ни сведений о заводе, где она была изготовлена. Вот и пойми, какова на самом деле ценность пропавшего экспоната!

Следствие по делу о хищении музейных ценностей, которое с самого начала шло ни шатко ни валко, из следственного управления при городском УВД было передано в следствие при Центральном РОВД. Но недавно было вновь затребовано в следственное управление при УВД города. «Комментариев по этому делу дать пока не можем. Предстоит изучить шесть томов данного материала. Заведено, по всей видимости, будет два уголовных дела по фактам о подделке и хищениях музейных ценностей», – ответили мне в следственном управлении. А круги скандала о краже из музейных фондов продолжают множиться и расходиться. И к этому «историческому» судебному процессу в жизни города наша газета еще вернется.

Татьяна ШИПИЛОВА.
Фото **Анатолия Кузярина.**

КУБЕРТЕН-СПОРТ

хоккей с мячом

«Ракету» все-таки приземлили...

«Кузбасс» – «Ракета» (Казань) – 7:5 (5:2). Кемерово. Губернский центр спорта. 11 марта. 12000 зрителей. Судья А. Филиппов (Новосибирск). Штрафное время: 5 – 40. Мячи: Тарасов, 2, 6, Сапега, 11, с 12-метрового, Стасенко, 16, 27, Рязанцев, 50, 81 – Харитонов, 15, с 12-метрового, 68, 85, Ларионов, 19, 53.

Когда, пропустив с пенальти третий мяч (а перед этим Тарасов дважды удачно воспользовался передачами Рязанцева), гости дружно подкатили к тренерской скамейке, и матч прервался, невольно подумалось: неужели опять прецедент? К счастью, после короткой консультации хоккеисты «Ракеты» возобновили игру... Позднее шведский наставник казанского клуба Т. Линдквист (к слову, единственный в России иностранный специалист) скажет: «Ребят подозвал, чтобы успокоить, поскольку они считали, что первые два гола были забиты из положения вне игры...» Ничего не скажешь, удивительное новшество! Подобного в хоккее с мячом еще не случалось.

Что до самой игры, то гости, ворота которых защищал опытнейший Рябов (некогда чемпион мира), в первом тайме ничего не смогли противопоставить активно действовавшим кемеровчанам. И дубль Стасенко (особенно хорош был его первый гол с углового) лишь обозначил ощутимый перевес хозяев. А когда сразу после перерыва Рязанцев исполнил соло и счет стал – 6:2, впору было бы успокоиться зрителям...

А вот тогда-то и началось самое интересное. Гостей словно подменили – они заиграли вязко, прессингуя хозяев по всему полю. И не только выровняли игру, но и перехватили инициативу. Харитонов, Ларионов, Шкурко, Никульшин (последние двое, напомним, выступали когда-то в «Кузбассе») и их сотоварищи свели счет до минимума – 6:4. И это в середине второго тайма! Хозяева, мягко говоря, выглядели в этом игровом отрезке бледно («подсели» по простой причине – слишком много сил отнял предыдущий матч с «Зорким»)... Возможно, будь в составе «Ракеты» Мюрен и Пахомов (оба больны), могбы и повториться результат первой встречи в Казани (тогда была зафиксирована ничья с редчайшим счетом – 8:8). Но в итоге соперники обменялись голами под занавес матча. И «Кузбасс» взял важные три очка в борьбе за медали.

А. Савченко, старший тренер «Кузбасса»:

– «Ракета» – команда опытная, играет в своеобразный хоккей... И нам после тяжелой игры с «Зорким» пришлось непросто. К тому же выбыли из строя Мясоедов, Гейзель, Ким, сказывалось их отсутствие. Но ребята молодцы, обыграли сильного соперника.

Т. Линдквист, главный тренер «Ракеты»:

– Несмотря на проигрыш, рад, что нам удавалось оказывать серьезное давление на ворота соперника. Жаль, немного не хватило удачи.

Остальные результаты 18-го тура: «СКА-Забайкалец» – «Динамо» – 6:20, «СКА-Нефтяник» – «Родина» – 6:4, «Байкал-Энергия» – «Уральский трубник» – 6:3, «Енисей» – «Волга» – 9:3, «Сибсельмаш» – «Зоркий» – 0:5.

Положение клубов – соискателей наград сейчас таково: «Динамо» – 51 очко, «Зоркий» – 45, «Кузбасс» – 37, «Байкал-Энергия» – 34, «Родина» – 28.

Олег КУРОЧКИН.

НА СНИМКЕ: очередной гол Сергея Тарасова (№ 14).

Фото **Валерия Фоминского.**

Криминал

«А у вас ус отклеился...»

Истекло полтора месяца с тех пор, как в Междуреченске вечером 20 января в подвале дома № 1 по проспекту Строителей был найден труп 12-летней Дианы Бахтуровой. Поиск преступника пока не увенчался успехом. Как утверждают в прокуратуре, подобные дела быстро не раскрываются. Но все же правоохранители не теряют надежды, что рано или поздно преступник будет найден.

Расследование убийства междуреченской школьницы проходит под контролем губернатора области и мэра Междуреченска. Поиск преступника осуществляется опытными сотрудниками подразделения криминальной милиции, милиции общественной безопасности, следствия и прокуратуры. Убийцу Дианы разыскивает весь Кузбасс. Подразделения внутренних дел других городов области работают с базами данных ранее судимых, наркоманов и тех лиц, которые склонны к подобным преступлениям. В процессе поиска убийцы междуреченской школьницы в Кузбассе раскрыто несколько других тяжких преступлений, которые находились в разряде «висяков».

В Междуреченске, складывается впечатление, за это время заметно поубавилось усатых мужчин. После того, как был обнародован фоторобот подозреваемого и в СМИ прошло сообщение, что за информацию о преступнике назначено денежное вознаграждение, много «подозрительных» брюнетов с усами по поводу и без повода было доставлено в милицию. Проверялась любая поступающая информация. Чтобы по сигналу бдительных граждан повторно не оказаться в ГУВД, многие мужчины поспешили расстаться с усами. Фотороботы подозреваемого «усача» были вывешены в школах, и каждое утро рабочий день директоров образовательных учреждений начинался с докладов юных пинкертонов, где и при каких обстоятельствах они видели «подозрительных типов».

Недавно среди горожан прошел слух, что в Белове задержан мужчина, внешне очень похожий на разыскиваемого. В уголовном розыске Белова подтвердили эту информацию. Действительно, задержанный похож на того, кто совершил убийство в Междуреченске. Однако он не причастен к убийству Дианы, так как на момент его совершения находился в Нижнем Новгороде, что выяснилось в ходе проверки. Но задержанному все же не удалось избежать ареста. Оказалось, что он находится в федеральном розыске после совершения тяжкого преступления и скрывается в Кузбассе от правосудия.

В Междуреченске же между тем коммунальщики эксплуатирующих организаций совместно с милицией обследуют чердаки и подвалы, удаляя из них нежелательных жильцов без определенного места жительства и закрывая двери и люки на замки. Городская власть через средства массовой информации обратилась к населению с просьбой сообщать адреса, где чердаки и подвалы по какой-то причине до сих пор еще не закрыты.

Людмила ХУДИК.
Междуреченск.

защитниКи Отечества

Морозно и одиноко у памятника воинам-кузбассовцам, погибшим в локальных войнах и военных конфликтах. Склонив обнаженные головы, молча стоят у обелиска люди. Так ветераны-пограничники кемеровской областной общественной организации «Ветераны пограничной службы» во главе с председателем Сергеем Дубровиным почтили память ребят, погибших на острове Даманском в марте 1969 года.

Расстрелянная весна

Скорбную думу думали оставшиеся в живых их боевые товарищи В. Ф. Захаров и В. М. Федоров, бойцы инженерной роты М.И. Баранов и П. Б. Морозов, их одноклассницы и учитель географии, ныне директор музея боевой славы школы № 60, А. А. Мандрова. Почтить память героев-пограничников пришли и члены Союза писателей России поэты Б. Бурмистров, В.Козлов, А. Катков и автор-исполнитель бардовской песни Т. Юрьева.

Вот они стоят, живые герои военного конфликта на советско-китайской границе. И нет смысла говорить какие-то особенные слова. Их сказано и так слишком много. «Пока верхи думают и молчат, низы поступают так, как велит им их гражданский долг...» – горько и безысходно звучит с экрана. Фильм «Расстрелянная весна» был собран ветеранами-пограничниками по крупицам, по фразам, восстановлен по архивным документам и рассказам немногих очевидцев.

38 лет назад около 700 китайских хунвейбинов в очередной раз перешли советско-китайскую границу, выставив белый флаг, что подразумевало мирные переговоры. Вышедший навстречу усиленный наряд старослужащих во главе со старшим лейтенантом И. Стрельниковым был в упор расстрелян из засады китайскими солдатами. Так начался кровавый расстрел на льду Уссури практически безоружных защитников границы. Их оружие, согласно уставу, было за плечами и на предохранителях. И приказа стрелять не было. Из 58 погибших 11 – кузбассовцы. Парням было по 20 лет.

Рассказывает М. Баранов: «Мы собирали раненых и убитых. Убитые были еще теплыми... Китайские экстремисты зверски искололи их штыками, изувечили. И силы нас покидали. В голове не укладывалось все происшедшее. Я нашел тело журналиста Петрова. Камера была разбита вдребезги. Китайцы уничтожали все следы преступления. А фотоаппарат был спрятан на груди, под одеждой. Его я передал начальству. Именно те три исторических кадра, сделанные Петровым, позволили советскому правительству доказать факт вооруженного нападения. Там запечатлены последние секунды жизни И. Стрельникова и его наряда».

– Когда в 1979 году в Дальнереченске происходило перезахоронение погибших на острове Даманском, – вспоминает руководитель музея ПУ № 3 Т.И. Дрягина (в этом училище учился пограничник Н. Дергач), – со стороны китайской территории раздавались угрозы и оскорбления в адрес россиян. Сегодня мы по-другому строим наши отношения, но это не забудется...»

Сейчас на здании училища установлена в честь Н. Дергача мемориальная доска. Смотрю в умные, внимательные, любопытные и сострадательные глаза учащихся, и на сердце теплеет. Серьезно чтят эти ребята и боевые, и трудовые подвиги. Как сказал директор училища В. И. Сидоренко, верится, не подведут они в трудную минуту, как не подвели Родину Н. Дергач, И. Стрельников, В. Бубенин и их «годки».

Татьяна ЮРЬЕВА.
Фото **автора.**

Кемерово.

Кроссворд

По горизонтали: 1. Старинная мужская одежда. 3. Полный круг вращения. 5. Подразделение группы. 7. Имя постоянного героя произведений Р. Чандлера. 8. Часть света. 9. Идея, мысль, навязываемая читателю, слушателю. 10. Плодовое дерево. 11. Город в России.

По вертикали: 1. Сумбурное, хаотическое нагромождение звуков. 2. Наука о недостатках речи и их лечении. 3. Палата Кремля, в которой находится набатный колокол, лишенный языка по приказу Екатерины II. 4. Млекопитающее отряда грызунов. 5. Летчик. 6. Кинокомедия с участием Л.Куравлева.

По горизонтали: 1. Камзол. 3. Оборот. 5. Подгруппа. 7. Филипп. 8. Европа. 9. Тенденция. 10. Яблоня. 11. Якутск.
По вертикали: 1. Какофония. 2. Логопедия. 3. Оружейная. 4. Тушканчик. 5. Пилот. 6. «Афоня».

Главный редактор Ю. И. КУХМАРЬ.

Газета «Кузбасс» учреждена администрацией Кемеровской области и журналистским коллективом редакции. Зарегистрирована Омской региональной инспекцией по защите свободы печати и массовой информации 27.01.94 г., свидетельство о регистрации №54.
Мнение редакции не всегда совпадает с мнением авторов.

АДРЕС РЕДАКЦИИ: 650991, ГСП, г. Кемерово, пр. Октябрьский, 28.
Электронный адрес: official@knews.polenet.ru, news@knews.polenet.ru, reclama@knews.polenet.ru
СПРАВКИ: по рекламе — 52-25-2, 52-22-03; по письмам — 52-50-45; по редакции — 52-32-74. Телефакс 52-12-10.
Собственные корреспонденты: в Новокузнецке — 46-41-59, Междуреченске — 4-23-48, Прокопьевске — 6-02-58, Тяжинском — 2-17-94, Крапивинском — 25-156.

Газета является участником процесса по формированию единого информационного пространства. Материалы газеты, в том числе коммерческие предложения и реклама, размещаются в системах поиска Интернет и информационных продуктах компании «Мега». www.mega.kemerovo.su
Редакция не отвечает за содержание публикуемых объявлений.
Время подписания номера в печать по графику 20.00.
Сдан в печать 19.35. Объем 2 п.л. Печать офсетная.

Тиражи во вторник, среду, пятницу — 12508; четверг — 35906; субботу — 13717; «Сад и огород» — 5400; «Свежий ветер» — 2000.
Газета набрана и сверстана на компьютерном комплексе газеты «Кузбасс».
По вопросам качества печати звонить по тел. 52-03-34.
ОАО ИПП «Кузбасс»: 650630, г. Кемерово, пр. Октябрьский, 28. Заказ № 42.

Официально

Законы, постановления, распоряжения, статистика.

Кемеровская область

Закон

О внесении изменений и дополнений в Закон Кемеровской области от 04.12.2006 № 150-ОЗ «Об областном бюджете на 2007 год»

Принят Советом народных депутатов Кемеровской области **28 февраля 2007 г.**

Статья 1. Внести в Закон Кемеровской области от 04.12.2006 № 150-ОЗ "Об областном бюджете на 2007 год" (далее – Закон) ("Кузбасс" от 06.12.2006, № 228) следующие изменения и дополнения:

1. В статье 1 Закона:

1) в абзаце первом:

слова "по доходам в сумме 41175193,6 тыс. рублей" заменить словами "по доходам в сумме 41677005,6 тыс. рублей";

слова "по расходам в сумме 46278187,4 тыс. рублей" заменить словами "по расходам в сумме 46813431,4 тыс. рублей";

2) в абзаце втором:

слова "в сумме 5102993,8 тыс. рублей" заменить словами "в сумме 5136425,8 тыс. рублей".

2. В статье 19 Закона:

слова "в сумме 2959900,1 тыс. рублей" заменить словами "в сумме 2965527,1 тыс. рублей";

слова "в сумме 43318287,3 тыс. рублей" заменить словами "в сумме 43847904,3 тыс. рублей".

3. В статье 46 Закона:

1) в пункте 1 слова "в сумме 14397390,1 тыс. рублей" заменить словами "в сумме 14601490,7 тыс. рублей";

2) в пункте 2:

в подпункте 26 слова "в сумме 428550 тыс. рублей" заменить словами "в сумме 432000 тыс. рублей";

в подпункте 27 слова "в сумме 52011 тыс. рублей" заменить словами "в сумме 72000 тыс. рублей";

в подпункте 28 слова "в сумме 64965 тыс. рублей" заменить словами "в сумме 68753 тыс. рублей";

в подпункте 30 слова "16.04.2001" заменить словами "16.03.2001";

в подпункте 35 слова "в сумме 49750 тыс. рублей" заменить словами "в сумме 199750 тыс. рублей";

подпункт 36 исключить;

дополнить подпунктами 38 - 40 следующего содержания:

"38) субвенции в сумме 153925 тыс. рублей на выплату компенсации части родительской платы за содержание ребенка в государственных и муниципальных образовательных учреждениях, реализующих основную общеобразовательную программу дошкольного образования с распределением по муниципальным образованиям согласно приложению 33 к настоящему Закону;

39) субвенции в сумме 20592 тыс. рублей на выплату единовременных пособий при всех формах устройства детей, лишенных родительского попечения, в семью с распределением по муниципальным образованиям согласно приложению 33 к настоящему Закону;

40) субвенции в сумме 45058,3 тыс. рублей на цели равного с Министерством внутренних дел Российской Федерации повышения денежного довольствия сотрудникам и заработной платы работникам территориальных подразделений милиции общественной безопасности, содержащихся за счет средств бюджетов субъектов Российской Федерации и местных бюджетов, с распределением по муниципальным образованиям согласно приложению 28 к настоящему Закону.".

4. В статье 47 Закона:

1) пункт 3 исключить;

2) дополнить пунктом 6 следующего содержания:

"6) субвенции местным бюджетам муниципальных образований на денежные выплаты медицинскому персоналу фельдшерско-акушерских пунктов, врачам, фельдшерам и медицинским сестрам скорой медицинской помощи в сумме 192701,7 тыс. рублей с распределением по муниципальным образованиям согласно приложению 29 к настоящему Закону.".

5. В статье 50 Закона слова «Закон Кемеровской области "О наделении органов местного самоуправления отдельными государственными полномочиями Кемеровской области, связанными с выплатой социального пособия и возмещением стоимости услуг, предоставляемых согласно гарантированному перечню услуг по погребению" заменить словами "Закон Кемеровской области от 12.12.2006 № 157-ОЗ "О наделении органов местного самоуправления отдельными государственными полномочиями Кемеровской области в сфере предоставления материальной и иной помощи для погребения".

6. Приложение 1 к Закону изложить в новой редакции согласно приложению 1 к настоящему Закону.

7. Приложение 3 к Закону изложить в новой редакции согласно приложению 2 к настоящему Закону.

8. Приложение 4 к Закону изложить в новой редакции согласно приложению 3 к настоящему Закону.

9. В приложении 5 к Закону:

1) строку:

"	1 11 05011 04 0000 120	Арендная плата и поступления от продажи права на заключение договоров аренды за земли до разграничения государственной собственности на землю, расположенные в границах городских округов (за исключением земель, предназначенных для целей жилищного строительства)	50	50 "

изложить в следующей редакции:

"	1 11 05011 04 0000 120	Арендная плата и поступления от продажи права на заключение договоров аренды земельных участков, государственная собственность на которые не разграничена, расположенных в границах городских округов (за исключением земельных участков, предназначенных для целей жилищного строительства)	50	50 ";

2) после строки:

"	1 12 02030 01 0000 120	Регулярные платежи за пользование недрами при пользовании недрами (рентал с) на территории Российской Федерации	60	"

дополнить строкой следующего содержания:

"	1 12 02052 01 0000 120	Плата за проведение государственной экспертизы запасов полезных ископаемых, геологической, экономической и экологической информации о предоставляемых в пользование участках недр по участкам недр, содержащим месторождения общераспространенных полезных ископаемых, участкам недр местного значения, а также участкам недр местного значения, используемых для целей строительства и эксплуатации подземных сооружений, не связанных с добычей полезных ископаемых	100	".

3) строку:

"	1 16 03020 02 0000 140	Денежные взыскания (штрафы) за нарушение законодательства о налогах и сборах, предусмотренные статьей 1292 Налогового Кодекса Российской Федерации	100	"

изложить в следующей редакции:

"	1 16 03020 02 0000 140	Денежные взыскания (штрафы) за нарушение законодательства о налогах и сборах, предусмотренные статьей 129.2 Налогового Кодекса Российской Федерации	100	".

10. Приложение 7 к Закону изложить в новой редакции согласно приложению 4 к настоящему Закону.

11. В приложении 8 к Закону:

1) после строки:

"	0920201	Финансовая поддержка на возвратной основе на приобретение зерна на продовольственные и кормовые цели "

дополнить строкой следующего содержания:

"	0920202	Финансовая поддержка на возвратной основе на приобретение запасных частей ";

2) строку:

"	0920400	Финансовая поддержка на возвратной основе некоммерческой организации "Фонд жилищного строительства Кемеровской области" "

изложить в следующей редакции:

"	0920400	Финансовая поддержка на возвратной основе некоммерческой организации "Фонд развития жилищного строительства Кемеровской области";

3) после строки:

"	0920600	Финансовая поддержка на возвратной основе муниципальных образований Кемеровской области "

дополнить строкой следующего содержания:

"	0920626	Бюджетный кредит на покрытие временного кассового разрыва ";

4) после строки:

"	0920706	Поздравления и памятные подарки Губернатора Кемеровской области "

дополнить строкой следующего содержания:

"	0920707	Прочие расходы ";

5) строки:

"	0920621	Бюджетный кредит на покрытие временного кассового разрыва ";
"	5194100	Субвенции на осуществление денежных выплат медицинскому персоналу фельдшерско-акушерских пунктов, врачам, фельдшерам (акушерам) и медицинским сестрам учреждений и подразделений скорой медицинской помощи муниципальной системы здравоохранения "

исключить;

6) после строки:

"	5194200	Субвенции на осуществление денежных выплат отдельным категориям граждан "

дополнить строками следующего содержания:

"	5194300	Субвенции на выплату компенсации части родительской платы за содержание ребенка в государственных и муниципальных образовательных учреждениях, реализующих основную общеобразовательную программу дошкольного образования
	5194400	Субвенции на выплату единовременных пособий при всех формах устройства детей, лишенных родительского попечения, в семью
	5194500	Субвенции бюджетам на цели равного с Министерством внутренних дел Российской Федерации повышения денежного довольствия сотрудникам и заработной платы работникам территориальных подразделений милиции общественной безопасности, содержащихся за счет средств бюджетов субъектов Российской Федерации и местных бюджетов ".

12. Приложение 10 к Закону изложить в новой редакции согласно приложению 5 к настоящему Закону.

13. Приложение 11 к Закону изложить в новой редакции согласно приложению 6 к настоящему Закону.

14. Приложение 12 к Закону изложить в новой редакции согласно приложению 7 к настоящему Закону.

15. Приложение 13 к Закону изложить в новой редакции согласно приложению 8 к настоящему Закону.

16. Приложение 16 к Закону изложить в новой редакции согласно приложению 9 к настоящему Закону.

17. В приложении 17:

1) строку:

"	8	"Государственная поддержка малого предпринимательства в Кемеровской области"	40000	40000	"

изложить в следующей редакции:

"	8	"Государственная поддержка малого предпринимательства в Кемеровской области"	62000	62000	";

2) строку:

"		Итого по 1 – му блоку	3128048	2446048	682000 "

изложить в следующей редакции:

"		Итого по 1 – му блоку	3150048	2468048	682000 ";

3) строку:

"	15	"Образование Кузбасса"	285250	285250	"

изложить в следующей редакции:

"	15	"Образование Кузбасса"	335746	335746	";

4) строку:

"		Итого по 2 – му блоку	1084799	1084799	"

изложить в следующей редакции:

"		Итого по 2 – му блоку	1135295	1135295	";

5) строку:

"		Всего по программам	4388936	3706936	682000 "

изложить в следующей редакции:

"		Всего по программам	4461432	3779432	682000 ".

18. Приложение 26 к Закону изложить в новой редакции согласно приложению 10 к настоящему Закону.

19. Приложение 27 к Закону изложить в новой редакции согласно приложению 11 к настоящему Закону.

20. Приложение 28 к Закону изложить в новой редакции согласно приложению 12 к настоящему Закону.

21. Приложение 29 к Закону изложить в новой редакции согласно приложению 13 к настоящему Закону.

22. Дополнить Закон приложением 33 согласно приложению 14 к настоящему Закону.

Статья 2. Настоящий Закон вступает в силу в день, следующий за днем его официального опубликования.

Губернатор Кемеровской области
А.М.ТУЛЕЕВ

г. Кемерово
5 марта 2007 года
№ 25-ОЗ

Приложение 1
к Закону Кемеровской области
от 05.03.2007 № 25-ОЗ
"О внесении изменений и дополнений
в Закон Кемеровской области
от 04.12.2006 № 150-ОЗ
"Об областном бюджете на 2007 год"

"Приложение 1
к Закону Кемеровской области
от 04.12.2006 № 150-ОЗ
"Об областном бюджете на 2007 год"

Администраторы поступлений в областной бюджет - органы государственной власти Кемеровской области и созданные ими бюджетные учреждения

Код бюджетной классификации Российской Федерации: администратора поступлений	Код бюджетной классификации Российской Федерации: доходов областного бюджета	Наименование администратора поступлений в областной бюджет и доходов областного бюджета
850		**Комитет по управлению государственным имуществом Кемеровской области**
850	1 11 01020 02 0000 120	Дивиденды по акциям и доходы от прочих форм участия в капитале, находящихся в собственности субъектов Российской Федерации
850	1 11 02082 02 0000 120	Доходы от размещения сумм, аккумулируемых в ходе проведения аукционов по продаже акций, находящихся в собственности субъектов Российской Федерации
850	1 11 05011 04 0000 120	Арендная плата и поступления от продажи права на заключение договоров аренды земельных участков, государственная собственность на которые не разграничена, расположенных в границах городских округов (за исключением земельных участков, предназначенных для целей жилищного строительства) *
850	1 11 05012 04 0000 120	Арендная плата и поступления от продажи права на заключение договоров аренды земельных участков, государственная собственность на которые не разграничена, расположенных в границах городских округов и предназначенных для целей жилищного строительства *
850	1 11 05022 02 0000 120	Арендная плата и поступления от продажи права на заключение договоров аренды за земли, находящиеся в собственности субъектов Российской Федерации
850	1 11 05032 02 0000 120	Доходы от сдачи в аренду имущества, находящегося в оперативном управлении органов государственной власти субъектов Российской Федерации и созданных ими учреждений и в хозяйственном ведении государственных унитарных предприятий субъектов Российской Федерации
850	1 11 07012 02 0000 120	Доходы от перечисления части прибыли, остающейся после уплаты налогов и иных обязательных платежей государственных унитарных предприятий субъектов Российской Федерации
850	1 11 08042 02 0000 120	Прочие поступления от использования имущества, находящегося в собственности субъектов Российской Федерации
850	1 13 03020 02 0000 130	Прочие доходы от оказания платных услуг получателями средств бюджетов субъектов Российской Федерации и компенсации затрат бюджетов субъектов Российской Федерации
850	1 14 01020 02 0000 410	Доходы от продажи квартир, находящихся в собственности субъектов Российской Федерации
850	1 14 02021 02 0000 410	Доходы от реализации имущества государственных унитарных предприятий субъектов Российской Федерации (в части реализации основных средств по указанному имуществу)
850	1 14 02021 02 0000 440	Доходы от реализации имущества государственных унитарных предприятий субъектов Российской Федерации (в части реализации материальных запасов по указанному имуществу)
850	1 14 02022 02 0000 410	Доходы от реализации имущества, находящегося в оперативном управлении учреждений, находящихся в ведении органов государственной власти субъектов Российской Федерации (в части реализации основных средств по указанному имуществу)
850	1 14 02022 02 0000 440	Доходы от реализации имущества, находящегося в оперативном управлении учреждений, находящихся в ведении органов государственной власти субъектов Российской Федерации (в части реализации материальных запасов по указанному имуществу)
850	1 14 02023 02 0000 410	Доходы от реализации иного имущества, находящегося в собственности субъектов Российской Федерации (в части реализации основных средств по указанному имуществу)
850	1 14 02023 02 0000 440	Доходы от реализации иного имущества, находящегося в собственности субъектов Российской Федерации (в части реализации материальных запасов по указанному имуществу)
850	1 14 03020 02 0000 410	Средства от распоряжения и реализации конфискованного и иного имущества, обращенного в доходы субъектов Российской Федерации (в части реализации основных средств по указанному имуществу)
850	1 14 03020 02 0000 440	Средства от распоряжения и реализации конфискованного и иного имущества, обращенного в доходы субъектов Российской Федерации (в части реализации материальных запасов по указанному имуществу)
850	1 14 04020 02 0000 420	Доходы от продажи нематериальных активов, находящихся в собственности субъектов Российской Федерации
850	1 17 01020 02 0000 180	Невыясненные поступления, зачисляемые в бюджеты субъектов Российской Федерации
851		**Администрация Кемеровской области**
851	1 08 07082 01 0000 110	Государственная пошлина за совершение действий, связанных с лицензированием, с проведением аттестации в случаях, если такая аттестация предусмотрена законодательством Российской Федерации, зачисляемая в бюджеты субъектов Российской Федерации
851	1 12 02012 01 0000 120	Разовые платежи за пользование недрами при наступлении определенных событий, оговоренных в лицензии (бонусы), при пользовании недрами на территории Российской Федерации по участкам недр, содержащих месторождения общераспространенных полезных ископаемых, или участкам недр местного значения
851	1 12 02102 02 0000 120	Прочие платежи при пользовании недрами по участкам недр, содержащим месторождения общераспространенных полезных ископаемых, или участкам недр местного значения
851	1 12 05020 02 0000 120	Плата за пользование водными объектами, находящимися в собственности субъектов Российской Федерации
851	1 13 02021 02 0000 130	Сборы за выдачу органами государственной власти субъектов Российской Федерации лицензий на розничную продажу алкогольной продукции
851	1 13 03020 02 0000 130	Прочие доходы от оказания платных услуг получателями средств бюджетов субъектов Российской Федерации и компенсации затрат бюджетов субъектов Российской Федерации
851	1 16 02020 02 0000 140	Денежные взыскания (штрафы) за нарушение законодательства о государственном регулировании цен (тарифов), налагаемые органами государственной власти субъектов Российской Федерации
851	1 17 01020 02 0000 180	Невыясненные поступления, зачисляемые в бюджеты субъектов Российской Федерации
853		**Государственная лицензионно-аттестационная служба Кемеровской области**
853	1 13 03020 02 0000 130	Прочие доходы от оказания платных услуг получателями средств бюджетов субъектов Российской Федерации и компенсации затрат бюджетов субъектов Российской Федерации
853	1 17 01020 02 0000 180	Невыясненные поступления, зачисляемые в бюджеты субъектов Российской Федерации
854		**Государственное учреждение "Кемеровская дирекция областного дорожного фонда"**
854	1 11 08032 02 0000 120	Доходы от эксплуатации и использования имущества автомобильных дорог, находящихся в собственности субъектов Российской Федерации
854	1 13 03020 02 0000 130	Прочие доходы от оказания платных услуг получателями средств бюджетов субъектов Российской Федерации и компенсации затрат бюджетов субъектов Российской Федерации
854	1 17 01020 02 0000 180	Невыясненные поступления, зачисляемые в бюджеты субъектов Российской Федерации
854	3 02 01020 02 0000 130	Доходы от продажи услуг, оказываемых учреждениями, находящимися в ведении органов государственной власти субъектов Российской Федерации
854	3 03 02020 02 0000 180	Прочие безвозмездные поступления учреждениям, находящимся в ведении органов государственной власти субъектов Российской Федерации
855		**Главное финансовое управление Кемеровской области**
855	1 11 02020 02 0000 120	Доходы от размещения временно свободных средств бюджетов субъектов Российской Федерации
855	1 11 03020 02 0000 120	Проценты, полученные от предоставления бюджетных кредитов внутри страны за счет средств бюджетов субъектов Российской Федерации
855	1 13 03020 02 0000 130	Прочие доходы от оказания платных услуг получателями средств бюджетов субъектов Российской Федерации и компенсации затрат бюджетов субъектов Российской Федерации
855	1 16 18020 02 0000 140	Денежные взыскания (штрафы) за нарушение бюджетного законодательства (в части бюджетов субъектов Российской Федерации)
855	1 16 32020 02 0000 140	Возмещение сумм, израсходованных незаконно или не по целевому назначению, а также доходов, полученных от их использования (в части бюджетов субъектов Российской Федерации)
855	1 16 90020 02 0000 140	Прочие поступления от денежных взысканий (штрафов) и иных сумм в возмещение ущерба, зачисляемые в бюджеты субъектов Российской Федерации
855	1 17 01020 02 0000 180	Невыясненные поступления, зачисляемые в бюджеты субъектов Российской Федерации
855	1 17 05020 02 0000 180	Прочие неналоговые доходы бюджетов субъектов Российской Федерации
855	1 18 02000 02 0000 000	Доходы бюджетов субъектов Российской Федерации от возврата остатков субсидий и субвенций прошлых лет
855	1 18 02020 02 0000 151	Доходы бюджетов субъектов Российской Федерации от возврата остатков субсидий и субвенций прошлых лет из местных бюджетов
855	1 18 02030 02 0000 151	Доходы бюджетов субъектов Российской Федерации от возврата остатков субсидий и субвенций прошлых лет из бюджетов городских округов
855	1 18 02040 02 0000 151	Доходы бюджетов субъектов Российской Федерации от возврата остатков субсидий и субвенций прошлых лет из бюджетов муниципальных районов
855	1 18 02050 02 0000 151	Доходы бюджетов субъектов Российской Федерации от возврата остатков субсидий и субвенций прошлых лет из бюджетов поселений
855	1 19 02000 02 0000 151	Возврат остатков субсидий и субвенций из бюджетов субъектов Российской Федерации
855	2 02 01001 02 0000 151	Дотации бюджетам субъектов Российской Федерации на выравнивание уровня бюджетной обеспеченности
855	2 02 02002 02 0000 151	Субвенции бюджетам субъектов Российской Федерации на оплату жилищно-коммунальных услуг отдельным категориям граждан
855	2 02 02004 02 0000 151	Субвенции бюджетам субъектов Российской Федерации на осуществление федеральных полномочий по государственной регистрации актов гражданского состояния
855	2 02 02005 02 0000 151	Субвенции бюджетам субъектов Российской Федерации на обеспечение мер социальной поддержки для лиц, награжденных знаком "Почетный донор СССР", "Почетный донор России"
855	2 02 02006 02 0000 151	Субвенции бюджетам субъектов Российской Федерации на реализацию полномочий в области организации, регулирования и охраны водных биологических ресурсов
855	2 02 02007 02 0000 151	Субвенции бюджетам субъектов Российской Федерации на реализацию полномочий в области охраны и использования объектов животного мира, отнесенных к объектам охоты
855	2 02 02008 02 0000 151	Субвенции бюджетам субъектов Российской Федерации для финансового обеспечения переданных исполнительно-распорядительным органам муниципальных образований полномочий по составлению (изменению и дополнению) списков кандидатов в присяжные заседатели федеральных судов общей юрисдикции в Российской Федерации
855	2 02 02009 02 0000 151	Субвенции бюджетам субъектов Российской Федерации на обеспечение равной доступности услуг общественного транспорта на территории соответствующего субъекта Российской Федерации для отдельных категорий граждан, оказание мер социальной поддержки которых относится к ведению Российской Федерации
855	2 02 02013 02 0000 151	Субвенции бюджетам субъектов Российской Федерации на осуществление мероприятий, связанных с перевозкой между субъектами Российской Федерации, а также в пределах территорий государств - участников Содружества Независимых Государств несовершеннолетних, самовольно ушедших из семей, детских домов, школ-интернатов, специальных учебно-воспитательных и иных детских учреждений
855	2 02 02014 02 0000 151	Субвенции бюджетам субъектов Российской Федерации на осуществление полномочий по выплате государственных единовременных пособий и ежемесячных денежных компенсаций гражданам при возникновении поствакцинальных осложнений
855	2 02 02015 02 0000 151	Субвенции бюджетам субъектов Российской Федерации на реализацию полномочий по осуществлению выплат инвалидам компенсаций страховых премий по договору обязательного страхования гражданской ответственности владельцев транспортных средств
855	2 02 02019 02 0000 151	Субвенции бюджетам субъектов Российской Федерации на поощрение лучших учителей
855	2 02 02020 02 0000 151	Субвенции бюджетам субъектов Российской Федерации на осуществление полномочий по первичному воинскому учету на территориях, где отсутствуют военные комиссариаты
855	2 02 02022 02 0000 151	Субвенции бюджетам субъектов Российской Федерации на реализацию программ местного развития и обеспечение занятости для шахтерских городов и поселков
855	2 02 02023 02 0000 151	Субвенции бюджетам субъектов Российской Федерации на обеспечение жильем отдельных категорий граждан
855	2 02 02024 02 0000 151	Субвенции бюджетам субъектов Российской Федерации на цели равного с федеральной противопожарной службой повышения денежного довольствия сотрудникам и заработной платы работникам территориальных подразделений Государственной противопожарной службы, содержащихся за счет средств бюджетов субъектов Российской Федерации (за исключением подразделений, созданных субъектами Российской Федерации в соответствии с Федеральным законом "О пожарной безопасности")
855	2 02 02034 02 0000 151	Субвенции бюджетам субъектов Российской Федерации на реализацию отдельных полномочий в области лесного хозяйства
855	2 02 02035 02 0000 151	Субвенции бюджетам субъектов Российской Федерации на осуществление отдельных полномочий в области водных отношений
855	2 02 02038 02 0000 151	Субвенции бюджетам субъектов Российской Федерации на выплату единовременных пособий при всех формах устройства детей, лишенных родительского попечения, в семью
855	2 02 02044 02 0000 151	Субвенции бюджетам субъектов Российской Федерации на цели равного с Министерством внутренних дел Российской Федерации повышения денежного довольствия сотрудникам и заработной платы работникам подразделений милиции общественной безопасности, содержащихся за счет средств бюджетов субъектов Российской Федерации и местных бюджетов
855	2 02 02048 02 0000 151	Субвенции бюджетам субъектов Российской Федерации на осуществление полномочий по реализации государственной политики занятости населения, включая расходы по осуществлению этих полномочий
855	2 02 04001 02 0000 151	Субсидии бюджетам субъектов Российской Федерации на частичное возмещение расходов на выплату ежемесячного пособия на ребенка
855	2 02 04004 02 0000 151	Субсидии бюджетам субъектов Российской Федерации для развития общественной инфраструктуры регионального значения и поддержки фондов муниципального развития
855	2 02 04005 02 0000 151	Субсидии бюджетам субъектов Российской Федерации на мероприятия по организации оздоровительной кампании детей
855	2 02 04006 02 0000 151	Субсидии бюджетам субъектов Российской Федерации на частичное возмещение расходов по обеспечению мер социальной поддержки реабилитированных лиц и лиц, признанных пострадавшими от политических репрессий
855	2 02 04021 02 0000 151	Субсидии бюджетам субъектов Российской Федерации на осуществление капитального ремонта гидротехнических сооружений, находящихся в собственности субъектов Российской Федерации, муниципальной собственности, и бесхозяйных гидротехнических сооружений
855	2 02 04022 02 0000 151	Субсидии бюджетам субъектов Российской Федерации на внедрение инновационных образовательных программ в государственных и муниципальных общеобразовательных учреждениях
855	2 02 04024 02 0000 151	Субсидии бюджетам субъектов Российской Федерации на денежные выплаты медицинскому персоналу фельдшерско-акушерских пунктов, врачам, фельдшерам и медицинским сестрам скорой медицинской помощи
855	2 02 04032 02 0000 151	Субсидии бюджетам субъектов Российской Федерации на содержание ребенка в семье опекуна и приемной семье, а также на оплату труда приемному родителю
855	2 02 04033 02 0000 151	Субсидии бюджетам субъектов Российской Федерации на выплату компенсации части родительской платы за содержание ребенка в государственных и муниципальных образовательных учреждениях, реализующих основную общеобразовательную программу дошкольного образования
855	2 02 04037 02 0000 151	Субсидии бюджетам субъектов Российской Федерации на ежемесячное денежное вознаграждение за классное руководство
855	2 02 04041 02 0000 151	Субсидии бюджетам субъектов Российской Федерации на строительство и модернизацию автомобильных дорог общего пользования, в том числе дорог в поселениях (за исключением автомобильных дорог федерального значения)
855	2 02 04045 02 0000 151	Субсидии бюджетам субъектов Российской Федерации на частичное возмещение расходов бюджетов по осуществлению мер социальной поддержки ветеранов труда и тружеников тыла
855	2 02 04999 02 0000 151	Прочие субсидии бюджетам субъектов Российской Федерации
855	3 04 02000 02 0000 180	Целевые отчисления от региональных государственных лотерей
856		**Управление Государственной инспекции по надзору за техническим состоянием самоходных машин и других видов техники Кемеровской области**

(Продолжение на стр. II)

(Продолжение. Начало на стр. I)

856	1 08 07140 01 0000 110	Государственная пошлина за государственную регистрацию транспортных средств и иные юридически значимые действия, связанные с изменениями и выдачей документов на транспортные средства, выдачей регистрационных знаков, приемом квалификационных экзаменов на получение права на управление транспортными средствами
856	1 13 03020 02 0000 130	Прочие доходы от оказания платных услуг получателями средств бюджетов субъектов Российской Федерации и компенсации затрат бюджетов субъектов Российской Федерации
856	1 15 02020 02 0000 140	Платежи, взимаемые государственными организациями субъектов Российской Федерации за выполнение определенных функций
856	1 17 01020 02 0000 180	Невыясненные поступления, зачисляемые в бюджеты субъектов Российской Федерации
857	**Государственная жилищная инспекция Кемеровской области**	
857	1 13 03020 02 0000 130	Прочие доходы от оказания платных услуг получателями средств бюджетов субъектов Российской Федерации и компенсации затрат бюджетов субъектов Российской Федерации
857	1 17 01020 02 0000 180	Невыясненные поступления, зачисляемые в бюджеты субъектов Российской Федерации
858	**Государственное учреждение Кемеровской области "Ресурс"**	
858	1 13 03020 02 0000 130	Прочие доходы от оказания платных услуг получателями средств бюджетов субъектов Российской Федерации и компенсации затрат бюджетов субъектов Российской Федерации
858	1 17 01020 02 0000 180	Невыясненные поступления, зачисляемые в бюджеты субъектов Российской Федерации
858	3 03 02020 02 0000 180	Прочие безвозмездные поступления учреждениям, находящимся в ведении органов государственной власти субъектов Российской Федерации
859	**Государственное учреждение Кемеровской области "Хозяйственный комплекс Администрации Кемеровской области"**	
859	1 13 03020 02 0000 130	Прочие доходы от оказания платных услуг получателями средств бюджетов субъектов Российской Федерации и компенсации затрат бюджетов субъектов Российской Федерации
859	1 17 01020 02 0000 180	Невыясненные поступления, зачисляемые в бюджеты субъектов Российской Федерации
859	3 02 01020 02 0000 130	Доходы от продажи услуг, оказываемых учреждениями, находящимися в ведении органов государственной власти субъектов Российской Федерации
859	3 03 02020 02 0000 180	Прочие безвозмездные поступления учреждениям, находящимся в ведении органов государственной власти субъектов Российской Федерации
860	**Государственное учреждение Кемеровской области "Автохозяйство Администрации Кемеровской области"**	
860	1 13 03020 02 0000 130	Прочие доходы от оказания платных услуг получателями средств бюджетов субъектов Российской Федерации и компенсации затрат бюджетов субъектов Российской Федерации
860	1 17 01020 02 0000 180	Невыясненные поступления, зачисляемые в бюджеты субъектов Российской Федерации
860	3 02 01020 02 0000 130	Доходы от продажи услуг, оказываемых учреждениями, находящимися в ведении органов государственной власти субъектов Российской Федерации
860	3 03 02020 02 0000 180	Прочие безвозмездные поступления учреждениям, находящимся в ведении органов государственной власти субъектов Российской Федерации
863	**Государственное учреждение "Кузбасское дорожно-коммунальное хозяйство"**	
863	1 13 03020 02 0000 130	Прочие доходы от оказания платных услуг получателями средств бюджетов субъектов Российской Федерации и компенсации затрат бюджетов субъектов Российской Федерации
863	1 17 01020 02 0000 180	Невыясненные поступления, зачисляемые в бюджеты субъектов Российской Федерации
863	3 02 01020 02 0000 130	Доходы от продажи услуг, оказываемых учреждениями, находящимися в ведении органов государственной власти субъектов Российской Федерации
863	3 03 02020 02 0000 180	Прочие безвозмездные поступления учреждениям, находящимся в ведении органов государственной власти субъектов Российской Федерации
864	**Главное управление архитектуры и градостроительства Кемеровской области**	
864	1 13 03020 02 0000 130	Прочие доходы от оказания платных услуг получателями средств бюджетов субъектов Российской Федерации и компенсации затрат бюджетов субъектов Российской Федерации
864	1 17 01020 02 0000 180	Невыясненные поступления, зачисляемые в бюджеты субъектов Российской Федерации
865	**Центр по обеспечению деятельности в области защиты населения и территорий Кемеровской области**	
865	1 13 03020 02 0000 130	Прочие доходы от оказания платных услуг получателями средств бюджетов субъектов Российской Федерации и компенсации затрат бюджетов субъектов Российской Федерации
865	1 17 01020 02 0000 180	Невыясненные поступления, зачисляемые в бюджеты субъектов Российской Федерации
865	3 02 01020 02 0000 130	Доходы от продажи услуг, оказываемых учреждениями, находящимися в ведении органов государственной власти субъектов Российской Федерации
865	3 03 02020 02 0000 180	Прочие безвозмездные поступления учреждениям, находящимся в ведении органов государственной власти субъектов Российской Федерации
866	**Государственное учреждение "Областной комитет природных ресурсов"**	
866	1 13 03020 02 0000 130	Прочие доходы от оказания платных услуг получателями средств бюджетов субъектов Российской Федерации и компенсации затрат бюджетов субъектов Российской Федерации
866	1 17 01020 02 0000 180	Невыясненные поступления, зачисляемые в бюджеты субъектов Российской Федерации
866	3 03 02020 02 0000 180	Прочие безвозмездные поступления учреждениям, находящимся в ведении органов государственной власти субъектов Российской Федерации
871	**Контрольно-счетная палата Кемеровской области**	
871	1 13 03020 02 0000 130	Прочие доходы от оказания платных услуг получателями средств бюджетов субъектов Российской Федерации и компенсации затрат бюджетов субъектов Российской Федерации
871	1 16 18020 02 0000 140	Денежные взыскания (штрафы) за нарушение бюджетного законодательства (в части бюджетов субъектов Российской Федерации)
871	1 17 01020 02 0000 180	Невыясненные поступления, зачисляемые в бюджеты субъектов Российской Федерации
872	**Областное государственное учреждение "Сельский дом"**	
872	1 11 03020 02 0000 120	Проценты, полученные от предоставления бюджетных кредитов внутри страны за счет средств бюджетов субъектов Российской Федерации
872	1 13 03020 02 0000 130	Прочие доходы от оказания платных услуг получателями средств бюджетов субъектов Российской Федерации и компенсации затрат бюджетов субъектов Российской Федерации
872	1 17 01020 02 0000 180	Невыясненные поступления, зачисляемые в бюджеты субъектов Российской Федерации
879	**Избирательная комиссия Кемеровской области**	
879	1 13 03020 02 0000 130	Прочие доходы от оказания платных услуг получателями средств бюджетов субъектов Российской Федерации и компенсации затрат бюджетов субъектов Российской Федерации
879	1 17 01020 02 0000 180	Невыясненные поступления, зачисляемые в бюджеты субъектов Российской Федерации
879	1 17 05020 02 0000 180	Прочие неналоговые доходы бюджетов субъектов Российской Федерации
883	**Государственное учреждение Кемеровской области "Кемеровское управление лесами"**	
883	1 12 04021 02 0000 120	Лесные подати в части, превышающей минимальные ставки платы за древесину, отпускаемую на корню
883	1 12 04022 02 0000 120	Арендная плата за пользование лесным фондом и лесами иных категорий в части, превышающей минимальные ставки платы за древесину, отпускаемую на корню
883	1 12 04040 02 0000 120	Прочие доходы от использования лесного фонда Российской Федерации и лесов иных категорий
883	1 13 03020 02 0000 130	Прочие доходы от оказания платных услуг получателями средств бюджетов субъектов Российской Федерации и компенсации затрат бюджетов субъектов Российской Федерации
883	1 17 01020 02 0000 180	Невыясненные поступления, зачисляемые в бюджеты субъектов Российской Федерации
885	**Инспекция государственного строительного надзора Кемеровской области**	
885	1 13 03020 02 0000 130	Прочие доходы от оказания платных услуг получателями средств бюджетов субъектов Российской Федерации и компенсации затрат бюджетов субъектов Российской Федерации
885	1 17 01020 02 0000 180	Невыясненные поступления, зачисляемые в бюджеты субъектов Российской Федерации
889	**Управление государственной службы занятости населения Кемеровской области**	
889	1 13 03020 02 0000 130	Прочие доходы от оказания платных услуг получателями средств бюджетов субъектов Российской Федерации и компенсации затрат бюджетов субъектов Российской Федерации
889	1 17 01020 02 0000 180	Невыясненные поступления, зачисляемые в бюджеты субъектов Российской Федерации
892	**Департамент сельского хозяйства и перерабатывающей промышленности Кемеровской области**	
892	1 13 03020 02 0000 130	Прочие доходы от оказания платных услуг получателями средств бюджетов субъектов Российской Федерации и компенсации затрат бюджетов субъектов Российской Федерации
892	1 17 01020 02 0000 180	Невыясненные поступления, зачисляемые в бюджеты субъектов Российской Федерации
892	3 02 01020 02 0000 130	Доходы от продажи услуг, оказываемых учреждениями, находящимися в ведении органов государственной власти субъектов Российской Федерации
892	3 03 02020 02 0000 180	Прочие безвозмездные поступления учреждениям, находящимся в ведении органов государственной власти субъектов Российской Федерации
000	**Источники, закрепляемые за всеми администраторами**	
000	1 13 03020 02 0000 130	Прочие доходы от оказания платных услуг получателями средств бюджетов субъектов Российской Федерации и компенсации затрат бюджетов субъектов Российской Федерации
000	1 15 02020 02 0000 140	Платежи, взимаемые государственными организациями субъектов Российской Федерации за выполнение определенных функций
000	1 16 21020 02 0000 140	Денежные взыскания (штрафы) и иные суммы, взыскиваемые с лиц, виновных в совершении преступлений, и в возмещение ущерба имуществу, зачисляемые в бюджеты субъектов Российской Федерации
000	1 16 23020 02 0000 140	Доходы от возмещения ущерба при возникновении страховых случаев, когда выгодоприобретателями по договорам страхования выступают получатели средств бюджетов субъектов Российской Федерации
000	1 16 90020 02 0000 140	Прочие поступления от денежных взысканий (штрафов) и иных сумм в возмещение ущерба, зачисляемые в бюджеты субъектов Российской Федерации
000	1 16 90040 04 0000 140	Прочие поступления от денежных взысканий (штрафов) и иных сумм в возмещение ущерба, зачисляемые в бюджеты городских округов
000	1 16 90050 05 0000 140	Прочие поступления от денежных взысканий (штрафов) и иных сумм в возмещение ущерба, зачисляемые в бюджеты муниципальных районов
000	1 17 05020 02 0000 180	Прочие неналоговые доходы бюджетов субъектов Российской Федерации
001	**Архивное управление Кемеровской области**	
001	1 13 03020 02 0000 130	Прочие доходы от оказания платных услуг получателями средств бюджетов субъектов Российской Федерации и компенсации затрат бюджетов субъектов Российской Федерации
001	1 17 01020 02 0000 180	Невыясненные поступления, зачисляемые в бюджеты субъектов Российской Федерации
001	3 02 01020 02 0000 130	Доходы от продажи услуг, оказываемых учреждениями, находящимися в ведении органов государственной власти субъектов Российской Федерации
001	3 03 02020 02 0000 180	Прочие безвозмездные поступления учреждениям, находящимся в ведении органов государственной власти субъектов Российской Федерации
002	**Департамент образования Кемеровской области**	
002	1 13 03020 02 0000 130	Прочие доходы от оказания платных услуг получателями средств бюджетов субъектов Российской Федерации и компенсации затрат бюджетов субъектов Российской Федерации
002	1 17 01020 02 0000 180	Невыясненные поступления, зачисляемые в бюджеты субъектов Российской Федерации
003	**Департамент науки и профессионального образования Кемеровской области**	
003	1 13 03020 02 0000 130	Прочие доходы от оказания платных услуг получателями средств бюджетов субъектов Российской Федерации и компенсации затрат бюджетов субъектов Российской Федерации
003	1 17 01020 02 0000 180	Невыясненные поступления, зачисляемые в бюджеты субъектов Российской Федерации
004	**Департамент культуры и национальной политики Кемеровской области**	
004	1 13 03020 02 0000 130	Прочие доходы от оказания платных услуг получателями средств бюджетов субъектов Российской Федерации и компенсации затрат бюджетов субъектов Российской Федерации
004	1 17 01020 02 0000 180	Невыясненные поступления, зачисляемые в бюджеты субъектов Российской Федерации
004	3 02 01020 02 0000 130	Доходы от продажи услуг, оказываемых учреждениями, находящимися в ведении органов государственной власти субъектов Российской Федерации
004	3 03 02020 02 0000 180	Прочие безвозмездные поступления учреждениям, находящимся в ведении органов государственной власти субъектов Российской Федерации
005	**Департамент охраны здоровья населения Кемеровской области**	
005	1 13 03020 02 0000 130	Прочие доходы от оказания платных услуг получателями средств бюджетов субъектов Российской Федерации и компенсации затрат бюджетов субъектов Российской Федерации
005	1 17 01020 02 0000 180	Невыясненные поступления, зачисляемые в бюджеты субъектов Российской Федерации
005	3 02 01020 02 0000 130	Доходы от продажи услуг, оказываемых учреждениями, находящимися в ведении органов государственной власти субъектов Российской Федерации
005	3 03 02020 02 0000 180	Прочие безвозмездные поступления учреждениям, находящимся в ведении органов государственной власти субъектов Российской Федерации
006	**Департамент молодежной политики и спорта Кемеровской области**	
006	1 13 03020 02 0000 130	Прочие доходы от оказания платных услуг получателями средств бюджетов субъектов Российской Федерации и компенсации затрат бюджетов субъектов Российской Федерации
006	1 17 01020 02 0000 180	Невыясненные поступления, зачисляемые в бюджеты субъектов Российской Федерации
006	3 02 01020 02 0000 130	Доходы от продажи услуг, оказываемых учреждениями, находящимися в ведении органов государственной власти субъектов Российской Федерации
006	3 03 02020 02 0000 180	Прочие безвозмездные поступления учреждениям, находящимся в ведении органов государственной власти субъектов Российской Федерации
007	**Департамент социальной защиты населения Кемеровской области**	
007	1 13 03020 02 0000 130	Прочие доходы от оказания платных услуг получателями средств бюджетов субъектов Российской Федерации и компенсации затрат бюджетов субъектов Российской Федерации
007	1 17 01020 02 0000 180	Невыясненные поступления, зачисляемые в бюджеты субъектов Российской Федерации
007	3 02 01020 02 0000 130	Доходы от продажи услуг, оказываемых учреждениями, находящимися в ведении органов государственной власти субъектов Российской Федерации
007	3 03 02020 02 0000 180	Прочие безвозмездные поступления учреждениям, находящимся в ведении органов государственной власти субъектов Российской Федерации
008	**Управление ветеринарии Кемеровской области**	
008	1 13 03020 02 0000 130	Прочие доходы от оказания платных услуг получателями средств бюджетов субъектов Российской Федерации и компенсации затрат бюджетов субъектов Российской Федерации
008	1 17 01020 02 0000 180	Невыясненные поступления, зачисляемые в бюджеты субъектов Российской Федерации
008	3 02 01020 02 0000 130	Доходы от продажи услуг, оказываемых учреждениями, находящимися в ведении органов государственной власти субъектов Российской Федерации
008	3 03 02020 02 0000 180	Прочие безвозмездные поступления учреждениям, находящимся в ведении органов государственной власти субъектов Российской Федерации
009	**Государственное учреждение Кемеровской области "Агентство по защите населения и территории Кемеровской области"**	
009	1 13 03020 02 0000 130	Прочие доходы от оказания платных услуг получателями средств бюджетов субъектов Российской Федерации и компенсации затрат бюджетов субъектов Российской Федерации
009	1 17 01020 02 0000 180	Невыясненные поступления, зачисляемые в бюджеты субъектов Российской Федерации
009	3 02 01020 02 0000 130	Доходы от продажи услуг, оказываемых учреждениями, находящимися в ведении органов государственной власти субъектов Российской Федерации
009	3 03 02020 02 0000 180	Прочие безвозмездные поступления учреждениям, находящимся в ведении органов государственной власти субъектов Российской Федерации
010	**Департамент природных ресурсов и экологии Кемеровской области**	
010	1 12 02012 01 0000 120	Разовые платежи за пользование недрами при наступлении определенных событий, оговоренных в лицензии (бонусы), при пользовании недрами на территории Российской Федерации по участкам недр, содержащих месторождения общераспространенных полезных ископаемых, или участкам недр местного значения
010	1 12 02052 01 0000 120	Плата за проведение государственной экспертизы запасов полезных ископаемых, геологической, экономической и экологической информации о предоставляемых в пользование участках недр по участкам недр, содержащим месторождения общераспространенных полезных ископаемых, участкам недр местного значения, а также участкам недр местного значения, используемых для целей строительства и эксплуатации подземных сооружений, не связанных с добычей полезных ископаемых
010	1 12 02102 02 0000 120	Прочие платежи при пользовании недрами по участкам недр, содержащим месторождения общераспространенных полезных ископаемых, или участкам недр местного значения
010	1 12 05020 02 0000 120	Плата за пользование водными объектами, находящимися в собственности субъектов Российской Федерации
010	1 13 03020 02 0000 130	Прочие доходы от оказания платных услуг получателями средств бюджетов субъектов Российской Федерации и компенсации затрат бюджетов субъектов Российской Федерации
010	1 16 90040 04 0000 140	Прочие поступления от денежных взысканий (штрафов) и иных сумм в возмещение ущерба, зачисляемые в бюджеты городских округов
010	1 16 90050 05 0000 140	Прочие поступления от денежных взысканий (штрафов) и иных сумм в возмещение ущерба, зачисляемые в бюджеты муниципальных районов
010	1 17 01020 02 0000 180	Невыясненные поступления, зачисляемые в бюджеты субъектов Российской Федерации
010	3 02 01020 02 0000 130	Доходы от продажи услуг, оказываемых учреждениями, находящимися в ведении органов государственной власти субъектов Российской Федерации
010	3 03 02020 02 0000 180	Прочие безвозмездные поступления учреждениям, находящимся в ведении органов государственной власти субъектов Российской Федерации
011	**Департамент лесного комплекса Кемеровской области**	
011	1 12 04021 02 0000 120	Лесные подати в части, превышающей минимальные ставки платы за древесину, отпускаемую на корню
011	1 12 04022 02 0000 120	Арендная плата за пользование лесным фондом и лесами иных категорий в части, превышающей минимальные ставки платы за древесину, отпускаемую на корню
011	1 12 04040 02 0000 120	Прочие доходы от использования лесного фонда Российской Федерации и лесов иных категорий
011	1 13 03020 02 0000 130	Прочие доходы от оказания платных услуг получателями средств бюджетов субъектов Российской Федерации и компенсации затрат бюджетов субъектов Российской Федерации
011	1 17 01020 02 0000 180	Невыясненные поступления, зачисляемые в бюджеты субъектов Российской Федерации
011	3 02 01020 02 0000 130	Доходы от продажи услуг, оказываемых учреждениями, находящимися в ведении органов государственной власти субъектов Российской Федерации
011	3 03 02020 02 0000 180	Прочие безвозмездные поступления учреждениям, находящимся в ведении органов государственной власти субъектов Российской Федерации
012	**Департамент образования и науки Кемеровской области**	
012	1 13 03020 02 0000 130	Прочие доходы от оказания платных услуг получателями средств бюджетов субъектов Российской Федерации и компенсации затрат бюджетов субъектов Российской Федерации
012	1 17 01020 02 0000 180	Невыясненные поступления, зачисляемые в бюджеты субъектов Российской Федерации
012	3 02 01020 02 0000 130	Доходы от продажи услуг, оказываемых учреждениями, находящимися в ведении органов государственной власти субъектов Российской Федерации
012	3 03 02020 02 0000 180	Прочие безвозмездные поступления учреждениям, находящимся в ведении органов государственной власти субъектов Российской Федерации "

* в границах муниципального образования "Город Кемерово"

Приложение 2
к Закону Кемеровской области
от 05.03.2007 № 25-ОЗ
"О внесении изменений и дополнений
в Закон Кемеровской области
от 04.12.2006 № 150-ОЗ
"Об областном бюджете на 2007 год"

"Приложение 3
к Закону Кемеровской области
от 04.12.2006 № 150-ОЗ
"Об областном бюджете на 2007 год"

Администраторы поступлений в федеральный бюджет - органы государственной власти Кемеровской области и созданные ими бюджетные учреждения

Код бюджетной классификации Российской Федерации		Наименование администратора поступлений в федеральный бюджет и доходов федерального бюджета
администратора поступлений	доходов федерального бюджета	
888	**Государственная лицензионно-аттестационная служба Кемеровской области**	
888	1 13 02032 01 0000 130	Прочие сборы за выдачу лицензий органам государственной власти субъектов Российской Федерации
888	**Государственное учреждение Кемеровской области "Кемеровское управление лесами"**	
888	1 12 04011 01 0000 120	Лесные подати в части минимальных ставок платы за древесину, отпускаемую на корню
888	1 12 04012 01 0000 120	Арендная плата за пользование лесным фондом и лесами иных категорий в части минимальных ставок платы за древесину, отпускаемую на корню
888	1 12 04030 01 0000 120	Плата за перевод лесных земель в нелесные и перевод земель лесного фонда в земли иных категорий
888	1 14 03013 01 0000 440	Средства от реализации секвестрованной древесины
888	**Управление государственной службы занятости населения Кемеровской области**	
888	1 13 03010 01 0000 130	Прочие доходы от платных услуг получателями средств федерального бюджета и компенсации затрат государства
888	1 16 23010 01 0000 140	Доходы от возмещения ущерба при возникновении случаев, когда выгодоприобретателями по договорам страхования выступают получатели средств федерального бюджета
888	1 12 04050 01 0000 120	Арендная плата за пользование участками лесного фонда в целях, не связанных с ведением лесного хозяйства и осуществлением лесопользования
888	**Департамент лесного комплекса Кемеровской области**	
888	1 12 04011 01 0000 120	Лесные подати в части минимальных ставок платы за древесину, отпускаемую на корню
888	1 12 04012 01 0000 120	Арендная плата за пользование лесным фондом и лесами иных категорий в части минимальных ставок платы за древесину, отпускаемую на корню
888	1 12 04030 01 0000 120	Плата за перевод лесных земель в нелесные и перевод земель лесного фонда в земли иных категорий
888	1 13 03010 01 0000 120	Прочие доходы от оказания платных услуг получателями средств федерального бюджета и компенсации затрат государства
888	1 14 03013 01 0000 440	Средства от реализации секвестрованной древесины
888	1 16 25070 01 0000 140	Денежные взыскания (штрафы) за нарушение лесного законодательства "

Приложение 3
к Закону Кемеровской области
от 05.03.2007 № 25-ОЗ
"О внесении изменений и дополнений
в Закон Кемеровской области
от 04.12.2006 № 150-ОЗ
"Об областном бюджете на 2007 год"

"Приложение 4
к Закону Кемеровской области
от 04.12.2006 № 150-ОЗ
"Об областном бюджете на 2007 год"

Администраторы источников внутреннего финансирования дефицита областного бюджета

Код бюджетной классификации Российской Федерации		Наименование администратора источников внутреннего финансирования дефицита областного бюджета и источников внутреннего финансирования дефицита областного бюджета
администратора	источников внутреннего финансирования дефицита областного бюджета	
850	**Комитет по управлению государственным имуществом Кемеровской области**	
850	05 00 00 00 02 0000 530	Приобретение акций и иных форм участия в капитале в собственность субъектов Российской Федерации
850	05 00 00 00 02 0000 630	Продажа акций и иных форм участия в капитале, находящихся в собственности субъектов Российской Федерации
850	06 01 01 00 04 0000 430	Поступления от продажи земельных участков, государственная собственность на которые не разграничена, расположенных в границах городских округов и предназначенных для целей жилищного строительства *
850	06 01 02 00 04 0000 430	Поступления от продажи земельных участков, государственная собственность на которые не разграничена, расположенных в границах городских округов (за исключением земельных участков, предназначенных для целей жилищного строительства) *
850	06 02 00 00 02 0000 330	Приобретение земельных участков в собственность субъектов Российской Федерации
850	06 02 00 00 02 0000 430	Поступления от продажи земельных участков после разграничения собственности на землю, находящихся в собственности субъектов Российской Федерации
855	**Главное финансовое управление Кемеровской области**	
855	01 01 00 00 02 0000 710	Государственные ценные бумаги субъектов Российской Федерации, указанные в валюте Российской Федерации
855	01 01 00 00 02 0000 810	Государственные ценные бумаги субъектов Российской Федерации, указанные в валюте Российской Федерации
855	02 01 01 00 02 0000 710	Бюджетные кредиты, полученные от других бюджетов бюджетной системы Российской Федерации бюджетами субъектов Российской Федерации
855	02 01 01 00 02 0000 810	Бюджетные кредиты, полученные от других бюджетов бюджетной системы Российской Федерации бюджетами субъектов Российской Федерации
855	02 01 02 00 02 0000 710	Кредиты, полученные в валюте Российской Федерации от кредитных организаций бюджетами субъектов Российской Федерации
855	02 01 02 00 02 0000 810	Кредиты, полученные в валюте Российской Федерации от кредитных организаций бюджетами субъектов Российской Федерации
855	03 01 00 00 02 0000 710	Прочие источники внутреннего финансирования дефицитов бюджетов субъектов Российской Федерации
855	03 01 00 00 02 0000 810	Прочие источники внутреннего финансирования дефицитов бюджетов субъектов Российской Федерации
855	04 01 00 00 02 0000 810	Государственные гарантии субъектов Российской Федерации в валюте Российской Федерации
855	08 02 01 00 02 0000 510	Увеличение прочих остатков денежных средств бюджетов субъектов Российской Федерации
855	08 02 01 00 02 0000 610	Уменьшение прочих остатков денежных средств бюджетов субъектов Российской Федерации
855	09 00 00 00 02 0000 171	Курсовая разница по средствам бюджетов субъектов Российской Федерации "

* в границах муниципального образования "Город Кемерово"

Приложение 4
к Закону Кемеровской области
от 05.03.2007 № 25-ОЗ
"О внесении изменений и дополнений
в Закон Кемеровской области
от 04.12.2006 № 150-ОЗ
"Об областном бюджете на 2007 год"

"Приложение 7
к Закону Кемеровской области
от 04.12.2006 № 150-ОЗ
"Об областном бюджете на 2007 год"

Поступления доходов в областной бюджет в 2007 году

(тыс. руб.)

Код	Наименование групп, подгрупп, статей, подстатей, элементов, программ (подпрограмм), кодов экономической классификации доходов	Сумма
1 00 00000 00 0000 000	**ДОХОДЫ**	**33380652**
1 01 00000 00 0000 000	**НАЛОГИ НА ПРИБЫЛЬ, ДОХОДЫ**	**22066417**
1 01 01000 00 0000 110	Налог на прибыль организаций	10908477
1 01 01010 00 0000 110	Налог на прибыль организаций, зачисляемый в бюджеты бюджетной системы Российской Федерации по соответствующим ставкам	10908477
1 01 01012 02 0000 110	Налог на прибыль организаций, зачисляемый в бюджеты субъектов Российской Федерации	10908477
1 01 02000 01 0000 110	Налог на доходы физических лиц	11157940
1 01 02010 01 0000 110	Налог на доходы физических лиц с доходов, полученных в виде дивидендов от долевого участия в деятельности организаций	190349
1 01 02020 01 0000 110	Налог на доходы физических лиц с доходов, облагаемых по налоговой ставке, установленной пунктом 1 статьи 224 Налогового кодекса Российской Федерации	10930169
1 01 02021 01 0000 110	Налог на доходы физических лиц с доходов, облагаемых по налоговой ставке, установленной пунктом 1 статьи 224 Налогового кодекса Российской Федерации, за исключением доходов, полученных физическими лицами, зарегистрированными в качестве индивидуальных предпринимателей, частных нотариусов и других лиц, занимающихся частной практикой	10864360
1 01 02022 01 0000 110	Налог на доходы физических лиц с доходов, облагаемых по налоговой ставке, установленной пунктом 1 статьи 224 Налогового кодекса Российской Федерации, и полученных физическими лицами, зарегистрированными в качестве индивидуальных предпринимателей, частных нотариусов и других лиц, занимающихся частной практикой	65809
1 01 02030 01 0000 110	Налог на доходы физических лиц с доходов, полученных физическими лицами, не являющимися налоговыми резидентами Российской Федерации	23610
1 01 02040 01 0000 110	Налог на доходы физических лиц с доходов, полученных в виде выигрышей и призов в проводимых конкурсах, играх и других мероприятиях в целях рекламы товаров, работ и услуг, страховых выплат по договорам добровольного страхования жизни, заключенным на срок менее 5 лет, в части превышения сумм страховых взносов, увеличенных на сумму, рассчитанную исходя из действующей ставки рефинансирования, процентных доходов по вкладам в банках (за исключением срочных пенсионных вкладов, внесенных на срок не менее 6 месяцев), в виде материальной выгоды от экономии на процентах при получении заемных (кредитных) средств (за исключением материальной выгоды, полученной от экономии на процентах за пользование целевыми займами (кредитами) на новое строительство или приобретение жилья)	13812

(Продолжение на стр. III)

(Продолжение. Начало на стр. I-II)

1 03 00000 00 0000 000	**НАЛОГИ НА ТОВАРЫ (РАБОТЫ, УСЛУГИ), РЕАЛИЗУЕМЫЕ НА ТЕРРИТОРИИ РОССИЙСКОЙ ФЕДЕРАЦИИ**	**2507517**
1 03 02000 01 0000 110	Акцизы по подакцизным товарам (продукции), производимым на территории Российской Федерации	2507517
1 03 02010 01 0000 110	Акцизы на спирт этиловый из всех видов сырья (в том числе этиловый спирт-сырец из всех видов сырья), производимый на территории Российской Федерации	275006
1 03 02011 01 0000 110	Акцизы на спирт этиловый (в том числе этиловый спирт-сырец) из пищевого сырья, производимый на территории Российской Федерации	275006
1 03 02090 01 0000 110	Акцизы на вина, производимые на территории Российской Федерации	2855
1 03 02100 01 0000 110	Акцизы на пиво, производимое на территории Российской Федерации	45066
1 03 02110 01 0000 110	Акцизы на алкогольную продукцию с объемной долей спирта этилового свыше 25 процентов (за исключением вин), производимую на территории Российской Федерации	192844
1 03 02120 01 0000 110	Акцизы на алкогольную продукцию с объемной долей спирта этилового свыше 9 до 25 процентов включительно (за исключением вин), производимую на территории Российской Федерации	3657
1 03 02130 01 0000 110	Акцизы на алкогольную продукцию с объемной долей спирта этилового до 9 процентов включительно (за исключением вин), производимую на территории Российской Федерации	3590
1 03 02150 01 0000 110	Доходы от уплаты акцизов на дизельное топливо, подлежащие распределению в консолидированные бюджеты субъектов Российской Федерации	273273
1 03 02160 01 0000 110	Доходы от уплаты акцизов на моторные масла для дизельных и (или) карбюраторных (инжекторных) двигателей, подлежащие распределению в консолидированные бюджеты субъектов Российской Федерации	18907
1 03 02170 01 0000 110	Доходы от уплаты акцизов на автомобильный бензин, производимый на территории Российской Федерации, подлежащие распределению в консолидированные бюджеты субъектов Российской Федерации	731288
1 03 02180 01 0000 110	Доходы от уплаты акцизов на прямогонный бензин, производимый на территории Российской Федерации, подлежащие распределению в консолидированные бюджеты субъектов Российской Федерации	72840
1 03 02190 01 0000 110	Доходы от уплаты акцизов на алкогольную продукцию с объемной долей спирта этилового свыше 9 до 25 процентов включительно (за исключением вин), подлежащие распределению в консолидированные бюджеты субъектов Российской Федерации	21158
1 03 02200 01 0000 110	Доходы от уплаты акцизов на алкогольную продукцию с объемной долей спирта этилового свыше 25 процентов (за исключением вин), подлежащие распределению в консолидированные бюджеты субъектов Российской Федерации	867033
1 05 00000 00 0000 000	**НАЛОГИ НА СОВОКУПНЫЙ ДОХОД**	**711118**
1 05 01000 00 0000 110	Единый налог, взимаемый в связи с применением упрощенной системы налогообложения	708509
1 05 01010 01 0000 110	Единый налог, взимаемый с налогоплательщиков, выбравших в качестве объекта налогообложения доходы	506425
1 05 01020 01 0000 110	Единый налог, взимаемый с налогоплательщиков, выбравших в качестве объекта налогообложения доходы, уменьшенные на величину расходов	202084
1 05 03000 01 0000 110	Единый сельскохозяйственный налог	2609
1 06 00000 00 0000 000	**НАЛОГИ НА ИМУЩЕСТВО**	**4259600**
1 06 02000 02 0000 110	Налог на имущество организаций	3449047
1 06 02010 02 0000 110	Налог на имущество организаций по имуществу, не входящему в Единую систему газоснабжения	3448656
1 06 02020 02 0000 110	Налог на имущество организаций по имуществу, входящему в Единую систему газоснабжения	391
1 06 04000 02 0000 110	Транспортный налог	576577
1 06 04011 02 0000 110	Транспортный налог с организаций	272031
1 06 04012 02 0000 110	Транспортный налог с физических лиц	304546
1 06 05000 02 0000 110	Налог на игорный бизнес	233976
1 07 00000 00 0000 000	**НАЛОГИ, СБОРЫ И РЕГУЛЯРНЫЕ ПЛАТЕЖИ ЗА ПОЛЬЗОВАНИЕ ПРИРОДНЫМИ РЕСУРСАМИ**	**2287517**
1 07 01000 01 0000 110	Налог на добычу полезных ископаемых	2286840
1 07 01020 01 0000 110	Налог на добычу общераспространенных полезных ископаемых	22441
1 07 01030 01 0000 110	Налог на добычу прочих полезных ископаемых (кроме полезных ископаемых в виде природных алмазов)	2264399
1 07 04000 01 0000 110	Сборы за пользование объектами животного мира и за пользование объектами водных биологических ресурсов	677
1 07 04010 01 0000 110	Сбор за пользование объектами животного мира	677
1 08 00000 00 0000 000	**ГОСУДАРСТВЕННАЯ ПОШЛИНА, СБОРЫ**	**204**
1 08 07000 01 0000 110	Государственная пошлина за государственную регистрацию, а также за совершение прочих юридически значимых действий	204
1 08 07110 01 0000 110	Государственная пошлина за государственную регистрацию межрегиональных, региональных и местных общественных объединений, отделений общественных объединений, а также за государственную регистрацию изменений их учредительных документов	200
1 08 07120 01 0000 110	Государственная пошлина за государственную регистрацию региональных отделений политической партии	4
1 09 00000 00 0000 000	**ЗАДОЛЖЕННОСТЬ И ПЕРЕРАСЧЕТЫ ПО ОТМЕНЕННЫМ НАЛОГАМ, СБОРАМ И ИНЫМ ОБЯЗАТЕЛЬНЫМ ПЛАТЕЖАМ**	**5500**
1 09 04000 00 0000 110	Налоги на имущество	5500
1 09 04020 02 0000 110	Налог с владельцев транспортных средств и налог на приобретение автотранспортных средств	-500
1 09 04030 01 0000 110	Налог на пользователей автомобильных дорог	6000
1 11 00000 00 0000 000	**ДОХОДЫ ОТ ИСПОЛЬЗОВАНИЯ ИМУЩЕСТВА, НАХОДЯЩЕГОСЯ В ГОСУДАРСТВЕННОЙ И МУНИЦИПАЛЬНОЙ СОБСТВЕННОСТИ**	**959649**
1 11 01000 00 0000 120	Дивиденды по акциям и доходы от прочих форм участия в капитале, находящихся в государственной и муниципальной собственности	4000
1 11 01020 02 0000 120	Дивиденды по акциям и доходы от прочих форм участия в капитале, находящихся в собственности субъектов Российской Федерации	4000
1 11 03000 00 0000 120	Проценты, полученные от предоставления бюджетных кредитов внутри страны	15903
1 11 03020 02 0000 120	Проценты, полученные от предоставления бюджетных кредитов внутри страны за счет средств бюджетов субъектов Российской Федерации	15903
1 11 05000 00 0000 120	Доходы от сдачи в аренду имущества, находящегося в государственной и муниципальной собственности	877246
1 11 05010 00 0000 120	Арендная плата за земельные участки, государственная собственность на которые не разграничена, и поступления от продажи права на заключение договоров аренды указанных земельных участков	819946
1 11 05011 00 0000 120	Арендная плата и поступления от продажи права на заключение договоров аренды земельных участков, государственная собственность на которые не разграничена (за исключением земельных участков, предназначенных для целей жилищного строительства)	819946
1 11 05011 04 0000 120	Арендная плата и поступления от продажи права на заключение договоров аренды земельных участков, государственная собственность на которые не разграничена, расположенных в границах городских округов (за исключением земельных участков, предназначенных для целей жилищного строительства)	819946
1 11 05020 00 0000 120	Арендная плата за земли после разграничения государственной собственности на землю и поступления от продажи права на заключение договоров аренды указанных земельных участков	7300
1 11 05022 02 0000 120	Арендная плата и поступления от продажи права на заключение договоров аренды за земли, находящиеся в собственности субъектов Российской Федерации	7300
1 11 05030 00 0000 120	Доходы от сдачи в аренду имущества, находящегося в оперативном управлении органов государственной власти, органов местного самоуправления, государственных внебюджетных фондов и созданных ими учреждений и в хозяйственном ведении федеральных государственных унитарных предприятий и муниципальных унитарных предприятий	50000
1 11 05032 02 0000 120	Доходы от сдачи в аренду имущества, находящегося в оперативном управлении органов государственной власти субъектов Российской Федерации и созданных ими учреждений и в хозяйственном ведении государственных унитарных предприятий субъектов Российской Федерации	50000
1 11 07000 00 0000 120	Платежи от государственных и муниципальных унитарных предприятий	1200
1 11 07010 00 0000 120	Доходы от перечисления части прибыли государственных и муниципальных унитарных предприятий, остающейся после уплаты налогов и обязательных платежей	1200
1 11 07012 02 0000 120	Доходы от перечисления части прибыли, остающейся после уплаты налогов и иных обязательных платежей государственных унитарных предприятий субъектов Российской Федерации	1200
1 11 08000 00 0000 120	Прочие доходы от использования имущества и прав, находящихся в государственной и муниципальной собственности	61300
1 11 08030 00 0000 120	Доходы от эксплуатации и использования имущества автомобильных дорог, находящихся в государственной и муниципальной собственности	21300
1 11 08032 02 0000 120	Доходы от эксплуатации и использования имущества автомобильных дорог, находящихся в собственности субъектов Российской Федерации	21300
1 11 08040 00 0000 120	Прочие поступления от использования имущества, находящегося в государственной и муниципальной собственности	40000
1 11 08042 02 0000 120	Прочие поступления от использования имущества, находящегося в собственности субъектов Российской Федерации	40000
1 12 00000 00 0000 000	**ПЛАТЕЖИ ПРИ ПОЛЬЗОВАНИИ ПРИРОДНЫМИ РЕСУРСАМИ**	**262630**
1 12 01000 01 0000 120	Плата за негативное воздействие на окружающую среду	254468
1 12 02000 00 0000 120	Платежи при пользовании недрами	2150
1 12 02010 01 0000 120	Разовые платежи за пользование недрами при наступлении определенных событий, оговоренных в лицензии (бонусы), при пользовании недрами на территории Российской Федерации	1000
1 12 02012 01 0000 120	Разовые платежи за пользование недрами при наступлении определенных событий, оговоренных в лицензии (бонусы), при пользовании недрами на территории Российской Федерации по участкам недр, содержащих месторождения общераспространенных полезных ископаемых, или участкам недр местного значения	1000
1 12 02030 01 0000 120	Регулярные платежи за пользование недрами при пользовании недрами (рентапс) на территории Российской Федерации	900
1 12 02100 00 0000 120	Прочие платежи при пользовании недрами	250
1 12 02102 02 0000 120	Прочие платежи при пользовании недрами по участкам недр, содержащим месторождения общераспространенных полезных ископаемых, или участкам недр местного значения	250
1 12 04000 00 0000 120	Платежи за пользование лесным фондом и лесами иных категорий	6012
1 12 04020 02 0000 120	Платежи за пользование лесным фондом и лесами иных категорий в части, превышающей минимальные ставки платы за древесину, отпускаемую на корню	5462
1 12 04021 02 0000 120	Лесные подати в части, превышающей минимальные ставки платы за древесину, отпускаемую на корню	4862
1 12 04022 02 0000 120	Арендная плата за пользование лесным фондом и лесами иных категорий в части, превышающей минимальные ставки платы за древесину, отпускаемую на корню	600
1 12 04040 02 0000 120	Прочие доходы от использования лесного фонда Российской Федерации и лесов иных категорий	550
1 13 00000 00 0000 000	**ДОХОДЫ ОТ ОКАЗАНИЯ ПЛАТНЫХ УСЛУГ И КОМПЕНСАЦИИ ЗАТРАТ ГОСУДАРСТВА**	**236000**
1 13 02000 00 0000 130	Лицензионные сборы	2000
1 13 02020 00 0000 130	Сборы за выдачу лицензий на розничную продажу алкогольной продукции	2000
1 13 02021 02 0000 130	Сборы за выдачу органами государственной власти субъектов Российской Федерации лицензий на розничную продажу алкогольной продукции	2000
1 13 03000 00 0000 130	Прочие доходы от оказания платных услуг и компенсации затрат государства	234000
1 13 03020 02 0000 130	Прочие доходы от оказания платных услуг получателями средств бюджетов субъектов Российской Федерации и компенсации затрат бюджетов субъектов Российской Федерации	234000
1 14 00000 00 0000 000	**ДОХОДЫ ОТ ПРОДАЖИ МАТЕРИАЛЬНЫХ И НЕМАТЕРИАЛЬНЫХ АКТИВОВ**	**70000**
1 14 02000 00 0000 000	Доходы от реализации имущества, находящегося в государственной и муниципальной собственности	70000
1 14 02020 02 0000 410	Доходы от реализации имущества, находящегося в собственности субъектов Российской Федерации (в части реализации основных средств по указанному имуществу)	70000
1 14 02023 02 0000 410	Доходы от реализации иного имущества, находящегося в собственности субъектов Российской Федерации (в части реализации основных средств по указанному имуществу)	70000
1 15 00000 00 0000 000	**АДМИНИСТРАТИВНЫЕ ПЛАТЕЖИ И СБОРЫ**	**3500**
1 15 02000 00 0000 140	Платежи, взимаемые государственными и муниципальными организациями за выполнение определенных функций	3500
1 15 02020 02 0000 140	Платежи, взимаемые государственными организациями субъектов Российской Федерации за выполнение определенных функций	3500
1 16 00000 00 0000 000	**ШТРАФЫ, САНКЦИИ, ВОЗМЕЩЕНИЕ УЩЕРБА**	**1000**
1 16 90000 00 0000 140	Прочие поступления от денежных взысканий (штрафов) и иных сумм в возмещение ущерба	1000
1 16 90020 02 0000 140	Прочие поступления от денежных взысканий (штрафов) и иных сумм в возмещение ущерба, зачисляемые в бюджеты субъектов Российской Федерации	1000
1 17 00000 00 0000 000	**ПРОЧИЕ НЕНАЛОГОВЫЕ ДОХОДЫ**	**10000**
1 17 05000 00 0000 180	Прочие неналоговые доходы	10000
1 17 05020 02 0000 180	Прочие неналоговые доходы бюджетов субъектов Российской Федерации	10000
2 00 00000 00 0000 000	**БЕЗВОЗМЕЗДНЫЕ ПОСТУПЛЕНИЯ**	**7329399,6**
2 02 00000 00 0000 000	**Безвозмездные поступления от других бюджетов бюджетной системы Российской Федерации**	**7329399,6**
2 02 01000 00 0000 151	Дотации от других бюджетов бюджетной системы Российской Федерации	1394917,5
2 02 01001 00 0000 151	Дотации на выравнивание уровня бюджетной обеспеченности	1394917,5
2 02 01001 02 0000 151	Дотации бюджетам субъектов Российской Федерации на выравнивание уровня бюджетной обеспеченности	1394917,5
2 02 02000 00 0000 151	Субвенции от других бюджетов бюджетной системы Российской Федерации	3809767,2
2 02 02002 00 0000 151	Субвенции бюджетам на оплату жилищно-коммунальных услуг отдельным категориям граждан	1486870,9
2 02 02002 02 0000 151	Субвенции бюджетам субъектов Российской Федерации на оплату жилищно-коммунальных услуг отдельным категориям граждан	1486870,9
2 02 02004 00 0000 151	Субвенции бюджетам на осуществление федеральных полномочий по государственной регистрации актов гражданского состояния	92200,1
2 02 02004 02 0000 151	Субвенции бюджетам субъектов Российской Федерации на осуществление федеральных полномочий по государственной регистрации актов гражданского состояния	92200,1
2 02 02005 00 0000 151	Субвенции бюджетам на обеспечение мер социальной поддержки для лиц, награжденных знаком "Почетный донор СССР", "Почетный донор России"	63672,8
2 02 02005 02 0000 151	Субвенции бюджетам субъектов Российской Федерации на обеспечение мер социальной поддержки для лиц, награжденных знаком "Почетный донор СССР", "Почетный донор России"	63672,8
2 02 02006 00 0000 151	Субвенции бюджетам на реализацию полномочий в области организации, регулирования и охраны водных биологических ресурсов	152,1
2 02 02006 02 0000 151	Субвенции бюджетам субъектов Российской Федерации на реализацию полномочий в области организации, регулирования и охраны водных биологических ресурсов	152,1
2 02 02007 00 0000 151	Субвенции бюджетам на реализацию полномочий в области охраны и использования объектов животного мира, отнесенных к объектам охоты	181,4
2 02 02007 02 0000 151	Субвенции бюджетам субъектов Российской Федерации на реализацию полномочий в области охраны и использования объектов животного мира, отнесенных к объектам охоты	181,4
2 02 02008 00 0000 151	Субвенции бюджетам для финансового обеспечения переданных исполнительно-распорядительным органам муниципальных образований полномочий по составлению (изменению и дополнению) списков кандидатов в присяжные заседатели федеральных судов общей юрисдикции в Российской Федерации	2520
2 02 02008 02 0000 151	Субвенции бюджетам субъектов Российской Федерации для финансового обеспечения переданных исполнительно-распорядительным органам муниципальных образований полномочий по составлению (изменению и дополнению) списков кандидатов в присяжные заседатели федеральных судов общей юрисдикции в Российской Федерации	2520
2 02 02009 00 0000 151	Субвенции бюджетам на обеспечение равной доступности услуг общественного транспорта на территории соответствующего субъекта Российской Федерации для отдельным категорий граждан, оказание мер социальной поддержки которых относится к ведению Российской Федерации	72041,4
2 02 02009 02 0000 151	Субвенции бюджетам субъектов Российской Федерации на обеспечение равной доступности услуг общественного транспорта на территории соответствующего субъекта Российской Федерации для отдельных категорий граждан, оказание мер социальной поддержки которых относится к ведению Российской Федерации	72041,4
2 02 02013 00 0000 151	Субвенции бюджетам на осуществление мероприятий, связанных с перевозкой между субъектами Российской Федерации, а также в пределах территорий государств - участников Содружества Независимых Государств несовершеннолетних, самовольно ушедших из семей, детских домов, школ-интернатов, специальных учебно-воспитательных и иных детских учреждений	180
2 02 02013 02 0000 151	Субвенции бюджетам субъектов Российской Федерации на осуществление мероприятий, связанных с перевозкой между субъектами Российской Федерации, а также в пределах территорий государств - участников Содружества Независимых Государств несовершеннолетних, самовольно ушедших из семей, детских домов, школ-интернатов, специальных учебно-воспитательных и иных детских учреждений	180
2 02 02014 00 0000 151	Субвенции бюджетам на осуществление полномочий по выплате государственных единовременных пособий и ежемесячных денежных компенсаций гражданам при возникновении поствакцинальных осложнений	48
2 02 02014 02 0000 151	Субвенции бюджетам субъектов Российской Федерации на осуществление полномочий по выплате государственных единовременных пособий и ежемесячных денежных компенсаций гражданам при возникновении поствакцинальных осложнений	48
2 02 02015 00 0000 151	Субвенции бюджетам на реализацию полномочий по осуществлению выплат инвалидам компенсаций страховых премий по договору обязательного страхования гражданской ответственности владельцев транспортных средств	4658
2 02 02015 02 0000 151	Субвенции бюджетам субъектов Российской Федерации на реализацию полномочий по осуществлению выплат инвалидам компенсаций страховых премий по договору обязательного страхования гражданской ответственности владельцев транспортных средств	4658
2 02 02019 00 0000 151	Субвенции бюджетам на поощрение лучших учителей	17100
2 02 02019 02 0000 151	Субвенции бюджетам субъектов Российской Федерации на поощрение лучших учителей	17100
2 02 02020 00 0000 151	Субвенции бюджетам на осуществление полномочий по первичному воинскому учету на территориях, где отсутствуют военные комиссариаты	14240,1
2 02 02020 02 0000 151	Субвенции бюджетам субъектов Российской Федерации на осуществление полномочий по первичному воинскому учету на территориях, где отсутствуют военные комиссариаты	14240,1
2 02 02022 00 0000 151	Субвенции бюджетам на реализацию программ местного развития и обеспечение занятости для шахтерских городов и поселков	512180,4
2 02 02022 02 0000 151	Субвенции бюджетам субъектов Российской Федерации на реализацию программ местного развития и обеспечение занятости для шахтерских городов и поселков	512180,4
2 02 02023 00 0000 151	Субвенции бюджетам на обеспечение жильем отдельных категорий граждан	72194
2 02 02023 02 0000 151	Субвенции бюджетам субъектов Российской Федерации на обеспечение жильем отдельных категорий граждан	72194
2 02 02024 02 0000 151	Субвенции бюджетам субъектов Российской Федерации на цели равного с федеральной противопожарной службой повышения денежного довольствия сотрудникам и заработной платы работникам территориальных подразделений Государственной противопожарной службы, содержащихся за счет средств бюджетов субъектов Российской Федерации (за исключением подразделений, созданных субъектами Российской Федерации в соответствии с Федеральным законом "О пожарной безопасности")	124920,8
2 02 02034 02 0000 151	Субвенции бюджетам субъектов Российской Федерации на реализацию отдельных полномочий в области лесного хозяйства	72998,8
2 02 02035 02 0000 151	Субвенции бюджетам субъектов Российской Федерации на осуществление отдельных полномочий в области водных отношений	17412,5
2 02 02038 00 0000 151	Субвенции бюджетам на выплату единовременных пособий при всех формах устройства детей, лишенных родительского попечения, в семью	20592
2 02 02038 02 0000 151	Субвенции бюджетам субъектов Российской Федерации на выплату единовременных пособий при всех формах устройства детей, лишенных родительского попечения, в семью	20592
2 02 02044 00 0000 151	Субвенции бюджетам на цели равного с Министерством внутренних дел Российской Федерации повышения денежного довольствия сотрудникам и заработной платы работникам территориальных подразделений милиции общественной безопасности, содержащихся за счет средств бюджетов субъектов Российской Федерации и местных бюджетов	178133,3
2 02 02044 02 0000 151	Субвенции бюджетам субъектов Российской Федерации на цели равного с Министерством внутренних дел Российской Федерации повышения денежного довольствия сотрудникам и заработной платы работникам территориальных подразделений милиции общественной безопасности, содержащихся за счет средств бюджетов субъектов Российской Федерации и местных бюджетов	178133,3
2 02 02048 00 0000 151	Субвенции бюджетам субъектов Российской Федерации на осуществление полномочий по реализации государственной политики занятости населения, включая расходы по осуществлению этих полномочий	1057470,6
2 02 02048 02 0000 151	Субвенции бюджетам субъектов Российской Федерации на осуществление полномочий по реализации государственной политики занятости населения, включая расходы по осуществлению этих полномочий	1057470,6
2 02 04000 00 0000 151	Субсидии от других бюджетов бюджетной системы Российской Федерации	2124714,9
2 02 04001 02 0000 151	Субсидии бюджетам субъектов Российской Федерации на частичное возмещение расходов на выплату ежемесячного пособия на ребенка	59861,4
2 02 04004 00 0000 151	Субсидии бюджетам для развития общественной инфраструктуры регионального значения и поддержки фондов муниципального развития	94328,1
2 02 04004 02 0000 151	Субсидии бюджетам субъектов Российской Федерации для развития общественной инфраструктуры регионального значения и поддержки фондов муниципального развития	94328,1
2 02 04005 00 0000 151	Субсидии бюджетам на мероприятия по организации оздоровительной кампании детей	23540
2 02 04005 02 0000 151	Субсидии бюджетам субъектов Российской Федерации на мероприятия по организации оздоровительной кампании детей	23540
2 02 04006 02 0000 151	Субсидии бюджетам субъектов Российской Федерации на частичное возмещение расходов по обеспечению мер социальной поддержки реабилитированных лиц и лиц, признанных пострадавшими от политических репрессий	91570,7
2 02 04021 00 0000 151	Субсидии бюджетам на осуществление капитального ремонта гидротехнических сооружений, находящихся в собственности субъектов Российской Федерации, муниципальной собственности, и бесхозяйных гидротехнических сооружений	15000
2 02 04021 02 0000 151	Субсидии бюджетам субъектов Российской Федерации на осуществление капитального ремонта гидротехнических сооружений, находящихся в собственности субъектов Российской Федерации, муниципальной собственности, и бесхозяйных гидротехнических сооружений	15000
2 02 04022 00 0000 151	Субсидии бюджетам на внедрение инновационных образовательных программ в государственных и муниципальных общеобразовательных школах	51000
2 02 04022 02 0000 151	Субсидии бюджетам субъектов Российской Федерации на внедрение инновационных образовательных программ в государственных и муниципальных общеобразовательных учреждениях	51000
2 02 04024 02 0000 151	Субсидии бюджетам субъектов Российской Федерации на денежные выплаты медицинскому персоналу фельдшерско-акушерских пунктов, врачам, фельдшерам и медицинским сестрам скорой медицинской помощи	192701,7
2 02 04032 02 0000 151	Субсидии бюджетам субъектов Российской Федерации на содержание ребенка в семье опекуна и приемной семье, а также на оплату труда приемному родителю	227723
2 02 04033 00 0000 151	Субсидии бюджетам на выплату компенсации части родительской платы за содержание ребенка в государственных и муниципальных образовательных учреждениях, реализующих основную общеобразовательную программу дошкольного образования	153925
2 02 04033 02 0000 151	Субсидии бюджетам субъектов Российской Федерации на выплату компенсации части родительской платы за содержание ребенка в государственных и муниципальных образовательных учреждениях, реализующих основную общеобразовательную программу дошкольного образования	153925
2 02 04037 02 0000 151	Субсидии бюджетам субъектов Российской Федерации на ежемесячное денежное вознаграждение за классное руководство	267957,2
2 02 04041 00 0000 151	Субсидии бюджетам на строительство и модернизацию автомобильных дорог общего пользования, в том числе дорог в поселениях (за исключением автомобильных дорог федерального значения)	192200
2 02 04041 02 0000 151	Субсидии бюджетам субъектов Российской Федерации на строительство и модернизацию автомобильных дорог общего пользования, в том числе дорог в поселениях (за исключением автомобильных дорог федерального значения)	192200
2 02 04045 02 0000 151	Субсидии бюджетам субъектов Российской Федерации на частичное возмещение расходов бюджетов по осуществлению мер социальной поддержки ветеранов труда и тружеников тыла	154907,8
2 02 04999 00 0000 151	Прочие субсидии	600000
2 02 04999 02 0000 151	Прочие субсидии бюджетам субъектов Российской Федерации	600000
3 00 00000 00 0000 000	**ДОХОДЫ ОТ ПРЕДПРИНИМАТЕЛЬСКОЙ И ИНОЙ ПРИНОСЯЩЕЙ ДОХОД ДЕЯТЕЛЬНОСТИ**	**966954**
3 02 00000 00 0000 000	**РЫНОЧНЫЕ ПРОДАЖИ ТОВАРОВ И УСЛУГ**	**898627**
3 02 01000 00 0000 130	Доходы от продажи услуг	898627
3 02 01020 02 0000 130	Доходы от продажи услуг, оказываемых учреждениями, находящимися в ведении органов государственной власти субъектов Российской Федерации	898627
3 03 00000 00 0000 000	**БЕЗВОЗМЕЗДНЫЕ ПОСТУПЛЕНИЯ ОТ ПРЕДПРИНИМАТЕЛЬСКОЙ И ИНОЙ ПРИНОСЯЩЕЙ ДОХОД ДЕЯТЕЛЬНОСТИ**	**68227**
3 03 02000 00 0000 180	Прочие безвозмездные поступления	68227
3 03 02020 02 0000 180	Прочие безвозмездные поступления учреждениям, находящимся в ведении органов государственной власти субъектов Российской Федерации	68227
3 04 00000 00 0000 000	**ЦЕЛЕВЫЕ ОТЧИСЛЕНИЯ ОТ ГОСУДАРСТВЕННЫХ И МУНИЦИПАЛЬНЫХ ЛОТЕРЕЙ**	**100**
3 04 02000 02 0000 180	Целевые отчисления от региональных государственных лотерей	100
ВСЕГО ДОХОДОВ		**41677005,6** "

Приложение 5
к Закону Кемеровской области
от 05.03.2007 № 25-ОЗ
"О внесении изменений и дополнений
в Закон Кемеровской области
от 04.12.2006 № 150-ОЗ
"Об областном бюджете на 2007 год"

"Приложение 10
к Закону Кемеровской области
от 04.12.2006 № 150-ОЗ
"Об областном бюджете на 2007 год"

Расходы областного бюджета на 2007 год по разделам, подразделам, целевым статьям и видам расходов функциональной классификации расходов бюджетов Российской Федерации

(тыс.руб.)

Наименование	Раздел	Подраздел	Целевая статья	Вид расхода	Сумма расходов, финансируемых за счет средств областного бюджета	Расходы, финансируемые за счет доходов от предпринимательской и иной приносящей доход деятельности	Итого
Общегосударственные вопросы	**01**				**2470728,1**	**14825**	**2485553,1**
Функционирование высшего должностного лица субъекта Российской Федерации и органа местного самоуправления	01	02			1343		1343
Руководство и управление в сфере установленных функций	01	02	0010000		1343		1343
Высшее должностное лицо субъекта Российской Федерации	01	02	0010000	009	1343		1343
Функционирование законодательных (представительных) органов государственной власти и местного самоуправления	01	03			55153		55153
Руководство и управление в сфере установленных функций	01	03	0010000		55153		55153
Центральный аппарат	01	03	0010000	005	47426		47426
Председатель законодательного (представительного) органа государственной власти субъекта Российской Федерации	01	03	0010000	024	1244		1244
Депутаты (члены) законодательного (представительного) органа государственной власти субъекта Российской Федерации	01	03	0010000	025	6483		6483
Функционирование Правительства Российской Федерации, высших органов исполнительной власти субъектов Российской Федерации	01	04			263701		263701
Руководство и управление в сфере установленных функций	01	04	0010000		263701		263701
Центральный аппарат	01	04	0010000	005	263701		263701
Судебная система	01	05			127299		127299
Руководство и управление в сфере установленных функций	01	05	0010000		127299		127299
Обеспечение деятельности аппаратов судов	01	05	0010000	068	127299		127299
Обеспечение деятельности финансовых, налоговых и таможенных органов и органов надзора	01	06			286118		286118
Руководство и управление в сфере установленных функций	01	06	0010000		286118		286118
Центральный аппарат	01	06	0010000	005	285227		285227
Руководитель контрольно-счетной палаты субъекта Российской Федерации и его заместители	01	06	0010000	082	891		891
Обеспечение проведения выборов и референдумов	01	07			15591		15591
Руководство и управление в сфере установленных функций	01	07	0010000		14591		14591
Центральный аппарат	01	07	0010000	005	13424		13424
Члены избирательной комиссии субъектов Российской Федерации	01	07	0010000	091	1167		1167
Проведение выборов и референдумов	01	07	0200000		1000		1000

(Продолжение на стр. IV)

(Продолжение. Начало на стр. I-III)

Проведение выборов в законодательные (представительные) органы государственной власти субъектов Российской Федерации	01	07	0200000	095	1000		1000
Обслуживание государственного и муниципального долга	01	12			218900		218900
Процентные платежи по долговым обязательствам	01	12	0650000		218900		218900
Процентные платежи по государственному долгу субъекта Российской Федерации	01	12	0650000	151	218900		218900
Резервные фонды	01	13			427850		427850
Резервные фонды	01	13	0700000		427850		427850
Резервные фонды органов исполнительной власти субъектов Российской Федерации	01	13	0700000	183	427850		427850
Другие общегосударственные вопросы	01	15			1074773,1	14825	1089598,1
Руководство и управление в сфере установленных функций	01	15	0010000		50106		50106
Центральный аппарат	01	15	0010000	005	48249		48249
Обеспечение деятельности подведомственных учреждений	01	15	0010000	327	1857		1857
Реализация государственных функций, связанных с общегосударственным управлением	01	15	0920000		624713		624713
Выполнение других обязательств государства	01	15	0920000	216	370278		370278
Расходы на выполнение других обязательств	01	15	0920700		370278		370278
Оказание экстренной материальной помощи	01	15	0920701		138373		138373
Выполнение других обязательств государства	01	15	0920701	216	138373		138373
Финансовое обеспечение наградной системы	01	15	0920702		222387		222387
Выполнение других обязательств государства	01	15	0920702	216	222387		222387
Обеспечение визитов делегаций	01	15	0920704		5148		5148
Выполнение других обязательств государства	01	15	0920704	216	5148		5148
Издание сводов законов Кемеровской области	01	15	0920705		572		572
Выполнение других обязательств государства	01	15	0920705	216	572		572
Поздравления и памятные подарки Губернатора Кемеровской области	01	15	0920706		3433		3433
Выполнение других обязательств государства	01	15	0920706	216	3433		3433
Оплата услуг по предоставлению информации государственным учреждением "Кемеровский центр по гидрометеорологии и мониторингу окружающей среды"	01	15	0920708		365		365
Выполнение других обязательств государства	01	15	0920708	216	365		365
Финансовая поддержка на возвратной основе	01	15	0920000	520	224585		224585
Финансовая поддержка на возвратной основе сельскохозяйственных кредитных потребительских кооперативов	01	15	0920100		40000		40000
Финансовая поддержка на возвратной основе для реализации подпрограммы "Государственная поддержка развития сельскохозяйственных потребительских кооперативов" региональной целевой программы "Государственная поддержка агропромышленного комплекса"	01	15	0920101		40000		40000
Финансовая поддержка на возвратной основе	01	15	0920101	520	40000		40000
Финансовая поддержка на возвратной основе государственного предприятия Кемеровской области "Кузбасская агропромышленная компания" для реализации региональной целевой программы "Государственная поддержка агропромышленного комплекса"	01	15	0920200		-81000		-81000
Финансовая поддержка на возвратной основе на приобретение зерна на продовольственные и кормовые цели	01	15	0920201		-90825		-90825
Финансовая поддержка на возвратной основе	01	15	0920201	520	-90825		-90825
Финансовая поддержка на возвратной основе на приобретение горюче-смазочных материалов для проведения весенне-полевых и уборочных работ	01	15	0920203		-10000		-10000
Финансовая поддержка на возвратной основе	01	15	0920203	520	-10000		-10000
Финансовая поддержка на возвратной основе на приобретение семенного зерна	01	15	0920204		20000		20000
Финансовая поддержка на возвратной основе	01	15	0920204	520	20000		20000
Финансовая поддержка на возвратной основе на приобретение средств химической защиты растений	01	15	0920205		25000		25000
Финансовая поддержка на возвратной основе	01	15	0920205	520	25000		25000
Финансовая поддержка на возвратной основе на приобретение комбайнов в лизинг	01	15	0920206		-24148		-24148
Финансовая поддержка на возвратной основе	01	15	0920206	520	-24148		-24148
Финансовая поддержка на возвратной основе на приобретение молочного оборудования	01	15	0920207		-1027		-1027
Финансовая поддержка на возвратной основе	01	15	0920207	520	-1027		-1027
Финансовая поддержка на возвратной основе областного государственного учреждения "Сельский дом"	01	15	0920300		9600		9600
Финансовая поддержка на возвратной основе для реализации подпрограммы "Государственная поддержка личных подсобных хозяйств в Кемеровской области" региональной целевой программы "Государственная поддержка социального развития села с 2004 по 2010 год"	01	15	0920301		-12600		-12600
Финансовая поддержка на возвратной основе	01	15	0920301	520	-12600		-12600
Финансовая поддержка на возвратной основе для реализации подпрограммы "Государственная поддержка индивидуального жилищного строительства на селе" региональной целевой программы "Государственная поддержка социального развития села с 2004 по 2010 год"	01	15	0920302		22200		22200
Финансовая поддержка на возвратной основе	01	15	0920302	520	22200		22200
Финансовая поддержка на возвратной основе некоммерческой организации "Фонд развития жилищного строительства Кемеровской области"	01	15	0920400		253000		253000
Финансовая поддержка на возвратной основе в рамках региональной целевой программы "Жилище" для предоставления долгосрочных жилищных займов на строительство и приобретение жилья гражданам, нуждающимся в улучшении жилищных условий, проживающим на территории Кемеровской области	01	15	0920401		253000		253000
Финансовая поддержка на возвратной основе	01	15	0920401	520	253000		253000
Финансовая поддержка на возвратной основе прочих юридических лиц	01	15	0920500		2985		2985
Финансовый резерв для предоставления бюджетных кредитов юридическим лицам	01	15	0920501		2985		2985
Финансовая поддержка на возвратной основе	01	15	0920501	520	2985		2985
Расходы на приобретение государственной собственности	01	15	0920000	903	29850		29850
Учреждения по обеспечению хозяйственного обслуживания	01	15	0930000		226822	13325	240147
Обеспечение деятельности подведомственных учреждений	01	15	0930000	327	226822	13325	240147
Дворцы и дома культуры, другие учреждения культуры и средств массовой информации	01	15	4400000		13732	1500	15232
Обеспечение деятельности подведомственных учреждений	01	15	4400000	327	13732	1500	15232
Фонд компенсаций	01	15	5190000		92200,1		92200,1
Государственная регистрация актов гражданского состояния	01	15	5190000	608	92200,1		92200,1
Региональные целевые программы	01	15	5220000		67200		67200
Региональная целевая программа "Сейсмобезопасность территории Кемеровской области на 2005-2010 годы"	01	15	5221600		13200		13200
Специальные мероприятия	01	15	5221600	254	13200		13200
Региональная целевая программа "Социально-экономическое развитие наций и народностей в Кемеровской области"	01	15	5225300		10000		10000
Региональные целевые программы, реализуемые на условиях софинансирования из федерального бюджета	01	15	5225300	901	10000		10000
Региональная целевая программа "Создание системы поддержки принятия и исполнения управленческих решений в Кемеровской области"	01	15	5225700		20000		20000
Региональные целевые программы, реализуемые на условиях софинансирования из федерального бюджета	01	15	5225700	901	20000		20000
Региональная целевая программа "Повышение инвестиционной привлекательности Кемеровской области"	01	15	5226000		16000		16000
Мероприятия по разработке проектной документации, инвестиционных и инновационных предложений	01	15	5226000	911	16000		16000
Региональная целевая программа "Поддержка реализации реформы местного самоуправления в Кемеровской области на 2007-2009 годы"	01	15	5226100		8000		8000
Выполнение других обязательств государства	01	15	5226100	216	8000		8000
Национальная безопасность и правоохранительная деятельность	**03**				**2249483,2**	**800**	**2250283,2**
Органы внутренних дел	03	02			1574305		1574305
Материально-техническое обеспечение	03	02	2010000		43780		43780
Оплата и хранение специального топлива и горюче-смазочных материалов в рамках государственного оборонного заказа	03	02	2010000	222	39800		39800
Авиационная техника	03	02	2010000	224	3980		3980
Воинские формирования (органы, подразделения)	03	02	2020000		1212166		1212166
Вещевое обеспечение	03	02	2020000	220	7960		7960
Продовольственное обеспечение	03	02	2020000	221	45372		45372
Авиационная техника	03	02	2020000	224	896		896
Военный персонал и сотрудники правоохранительных органов, имеющие специальные звания	03	02	2020000	239	1008857		1008857
Гражданский персонал	03	02	2020000	240	52068		52068
Обеспечение функционирования органов в сфере национальной безопасности и правоохранительной деятельности	03	02	2020000	253	77312		77312
Пособия и компенсации военнослужащим, приравненным к ним лицам, а также уволенным из их числа	03	02	2020000	472	19701		19701
Ремонт вооружений, военной и специальной техники, продукции производственно-технического назначения и имущества в целях обеспечения государственной программы вооружения в рамках государственного оборонного заказа	03	02	2060000		995		995
Авиационная техника	03	02	2060000	224	995		995
Фонд компенсаций	03	02	5190000		133075		133075
Обеспечение на цели равного с Министерством внутренних дел Российской Федерации повышения денежного довольствия сотрудникам и заработной платы работникам подразделений милиции общественной безопасности	03	02	5190000	532	133075		133075
Региональные целевые программы	03	02	5220000		184289		184289
Региональная целевая программа "Комплексные меры противодействия злоупотреблению наркотиками и их незаконному обороту"	03	02	5221400		15000		15000
Обеспечение функционирования органов в сфере национальной безопасности и правоохранительной деятельности	03	02	5221400	253	15000		15000
Региональная целевая программа "Антитеррор"	03	02	5221500		25000		25000
Обеспечение функционирования органов в сфере национальной безопасности и правоохранительной деятельности	03	02	5221500	253	25000		25000
Региональная целевая программа "Водитель, автомобиль, дорожная среда"	03	02	5222000		100000		100000
Обеспечение функционирования органов в сфере национальной безопасности и правоохранительной деятельности	03	02	5222000	253	100000		100000
Региональная целевая программа "Борьба с преступностью и профилактика правонарушений"	03	02	5222700		25000		25000
Обеспечение функционирования органов в сфере национальной безопасности и правоохранительной деятельности	03	02	5222700	253	25000		25000
Региональная целевая программа "Повышение безопасности дорожного движения"	03	02	5225900		19289		19289
Обеспечение функционирования органов в сфере национальной безопасности и правоохранительной деятельности	03	02	5225900	253	19289		19289
Предупреждение и ликвидация последствий чрезвычайных ситуаций и стихийных бедствий, гражданская оборона	03	09			92108,2	800	92908,2
Поисковые и аварийно-спасательные учреждения	03	09	3020000		75677,2	800	76477,2
Обеспечение деятельности подведомственных учреждений	03	09	3020000	327	75677,2	800	76477,2
Региональные целевые программы	03	09	5220000		16431		16431
Региональная целевая программа "Создание спутниковой мультисервисной сети Кемеровской области"	03	09	5222400		1431		1431
Предупреждение и ликвидация последствий чрезвычайных ситуаций и стихийных бедствий природного и техногенного характера	03	09	5222400	260	1431		1431
Региональная целевая программа "Снижение рисков и смягчение последствий чрезвычайных ситуаций природного и техногенного характера в Кемеровской области"	03	09	5226500		15000		15000
Обеспечение функционирования органов в сфере национальной безопасности и правоохранительной деятельности	03	09	5226500	253	15000		15000
Обеспечение противопожарной безопасности	03	10			583070		583070
Воинские формирования (органы, подразделения)	03	10	2020000		583070		583070
Вещевое обеспечение	03	10	2020000	220	716		716
Продовольственное обеспечение	03	10	2020000	221	12328		12328
Военный персонал и сотрудники правоохранительных органов, имеющие специальные звания	03	10	2020000	239	140433,2		140433,2
Гражданский персонал	03	10	2020000	240	277309		277309
Обеспечение функционирования органов в сфере национальной безопасности и правоохранительной деятельности	03	10	2020000	253	7941		7941
Пособия и компенсации военнослужащим, приравненным к ним лицам, а также уволенным из их числа	03	10	2020000	472	19422		19422
Обеспечение равного с федеральной противопожарной службой повышения денежного довольствия сотрудникам и заработной платы работникам территориальных подразделений Государственной противопожарной службы, содержащихся за счет средств бюджетов субъектов Российской Федерации (за исключением подразделений, созданных субъектами Российской Федерации в соответствии с Федеральным законом "О пожарной безопасности")	03	10	2020000	533	124920,8		124920,8
Национальная экономика	**04**				**4886032,8**	**195843**	**5081875,8**
Общеэкономические вопросы	04	01			268237		268237
Фонд компенсаций	04	01	5190000		268237		268237
Центральный аппарат	04	01	5190000	005	37462,1		37462,1
Организация временного трудоустройства несовершеннолетних граждан в возрасте от 14 до 18 лет	04	01	5190000	270	12011,8		12011,8
Информирование населения и работодателей о положении на рынке труда	04	01	5190000	272	2143,6		2143,6
Организация общественных работ	04	01	5190000	273	15709,9		15709,9
Организация временного трудоустройства безработных граждан, испытывающих трудности в поиске работы	04	01	5190000	274	6843,8		6843,8
Социальная адаптация безработных граждан на рынке труда	04	01	5190000	275	1287		1287
Организация содействия самозанятости безработных граждан	04	01	5190000	276	314,5		314,5
Организация временного трудоустройства безработных граждан в возрасте от 18 до 20 лет из числа выпускников учреждений начального и среднего профессионального образования, ищущих работу впервые	04	01	5190000	277	2106		2106
Профессиональное обучение безработных граждан	04	01	5190000	278	38000		38000
Профессиональная ориентация	04	01	5190000	279	1374		1374
Обеспечение деятельности подведомственных учреждений	04	01	5190000	327	150984,3		150984,3
Топливо и энергетика	04	02			7659		7659
Вопросы топливно-энергетического комплекса	04	02	2480000		7659		7659
Мероприятия в топливно-энергетической области	04	02	2480000	322	7659		7659
Воспроизводство минерально-сырьевой базы	04	04			15000		15000
Региональные целевые программы	04	04	5220000		15000		15000
Региональная целевая программа "Экология и природные ресурсы Кемеровской области"	04	04	5220600		15000		15000
Геолого-разведочные и другие работы в области геологического изучения недр	04	04	5220600	326	15000		15000
Сельское хозяйство и рыболовство	04	05			844133,5	66500	910633,5
Руководство и управление в сфере установленных функций	04	05	0010000		59283		59283
Центральный аппарат	04	05	0010000	005	59283		59283
Сельскохозяйственное производство	04	05	2600000		195117		195117
Компенсация части затрат на приобретение средств химизации	04	05	2600100		8259		8259
Компенсация части затрат на приобретение средств химизации	04	05	2600100	333	8259		8259
Животноводство	04	05	2600200		59052		59052
Субсидия на животноводческую продукцию	04	05	2600201		58706		58706
Животноводство	04	05	2600201	335	58706		58706
Субсидия на поддержку племенного животноводства	04	05	2600202		346		346
Субсидии на поддержку племенного животноводства	04	05	2600202	627	346		346
Элитное семеноводство	04	05	2600300		2633		2633
Расходы на проведение сортоиспытания и охрану селекционных достижений	04	05	2600301		642		642
Элитное семеноводство	04	05	2600301	336	642		642
Субсидия на поддержку элитного семеноводства	04	05	2600302		1991		1991
Элитное семеноводство	04	05	2600302	336	1991		1991
Закладка и уход за многолетними насаждениями	04	05	2600400		498		498
Закладка и уход за многолетними насаждениями	04	05	2600400	339	498		498
Компенсация части затрат по страхованию сельскохозяйственных культур	04	05	2600500		4975		4975
Компенсация части затрат по страхованию урожая сельскохозяйственных культур и многолетних насаждений	04	05	2600500	341	4975		4975
Субсидия на закупку комбикормов	04	05	2600600		24179		24179
Мероприятия в области сельскохозяйственного производства	04	05	2600600	342	24179		24179
Расходы на противоэпизоотические мероприятия	04	05	2600700		2986		2986
Мероприятия в области сельскохозяйственного производства	04	05	2600700	342	2986		2986
Субсидирование процентных ставок по привлеченным кредитам в российских кредитных организациях	04	05	2600900		11940		11940
Субсидирование процентных ставок по привлеченным кредитам в российских кредитных организациях (средства областного бюджета)	04	05	2600922		11940		11940
Субсидирование процентных ставок по привлеченным кредитам в российских кредитных организациях	04	05	2600922	340	11940		11940
Субсидирование части затрат на приобретение дизельного топлива, использованного на проведение сезонных сельскохозяйственных работ	04	05	2601000		42785		42785
Субсидирование части затрат на приобретение дизельного топлива, использованного на проведение сезонных сельскохозяйственных работ (средства областного бюджета)	04	05	2601022		42785		42785
Субсидирование части затрат на приобретение дизельного топлива, использованного на проведение сезонных сельскохозяйственных работ	04	05	2601022	355	42785		42785
Субсидирование процентных ставок по привлеченным кредитам в российских кредитных организациях на развитие животноводства	04	05	2601100		29850		29850
Субсидирование процентных ставок по привлеченным кредитам в российских кредитных организациях на развитие животноводства (средства областного бюджета)	04	05	2601122		29850		29850
Субсидирование процентных ставок по кредитам, полученным в российских кредитных организациях на развитие животноводства и промышленного рыбоводства	04	05	2601122	356	29850		29850
Субсидирование процентных ставок по привлеченным кредитам в российских кредитных организациях на развитие малых форм хозяйствования в агропромышленном комплексе	04	05	2601200		7960		7960
Субсидирование процентных ставок по привлеченным кредитам в российских кредитных организациях на развитие малых форм хозяйствования в агропромышленном комплексе (средства областного бюджета)	04	05	2601222		7960		7960
Субсидирование процентных ставок по кредитам, полученным в российских кредитных организациях, и займам, полученным в сельскохозяйственных кредитных потребительских кооперативах, на развитие малых форм хозяйствования в агропромышленном комплексе	04	05	2601222	357	7960		7960
Вопросы регулирования продовольственного рынка и государственных семенных фондов	04	05	2620000		181836		181836
Мероприятия в области сельскохозяйственного производства	04	05	2620000	342	181836		181836
Учреждения, обеспечивающие предоставление услуг в области животноводства	04	05	2630000		96516	66500	163016
Обеспечение деятельности подведомственных учреждений	04	05	2630000	327	96516	66500	163016
Фонд компенсаций	04	05	5190000		333,5		333,5
Организация, регулирование и охрана водных биологических ресурсов	04	05	5190000	358	152,1		152,1
Охрана и использование объектов животного мира, отнесенных к объектам охоты	04	05	5190000	359	181,4		181,4
Региональные целевые программы	04	05	5220000		311048		311048
Региональная целевая программа "Государственная поддержка агропромышленного комплекса"	04	05	5220100		245000		245000
Мероприятия в области сельскохозяйственного производства	04	05	5220100	342	245000		245000
Региональная целевая программа "Сохранение и восстановление плодородия почв земель сельскохозяйственного назначения и агроландшафтов Кемеровской области"	04	05	5225800		66048		66048
Мероприятия в области сельскохозяйственного производства	04	05	5225800	342	66048		66048
Водные ресурсы	04	06			52412,5		52412,5
Фонд компенсаций	04	06	5190000		17412,5		17412,5
Осуществление отдельных полномочий в области водных отношений	04	06	5190000	592	17412,5		17412,5
Региональные целевые программы	04	06	5220000		35000		35000
Региональная целевая программа "Экология и природные ресурсы Кемеровской области"	04	06	5220600		35000		35000
Мероприятия по информационному обеспечению и другие работы в области водных ресурсов	04	06	5220600	350	35000		35000
Лесное хозяйство	04	07			102998,8	120000	222998,8
Учреждения, обеспечивающие предоставление услуг в сфере лесного хозяйства	04	07	2910000			120000	120000
Обеспечение деятельности подведомственных учреждений	04	07	2910000	327		120000	120000
Фонд компенсаций	04	07	5190000		72998,8		72998,8
Реализация отдельных полномочий в области лесного хозяйства	04	07	5190000	620	72998,8		72998,8
Региональные целевые программы	04	07	5220000		30000		30000
Региональная целевая программа "Экология и природные ресурсы Кемеровской области"	04	07	5220600		30000		30000
Реализация отдельных полномочий в области лесного хозяйства	04	07	5220600	620	30000		30000
Транспорт	04	08			3050530	2125	3052655
Федеральные целевые программы	04	08	1000000		857235		857235
Федеральная целевая программа "Модернизация транспортной системы России (2002 - 2010 годы)"	04	08	1000100		857235		857235
Подпрограмма "Автомобильные дороги"	04	08	1000102		857235		857235
Строительство объектов для нужд отрасли	04	08	1000102	213	857235		857235
Железнодорожный транспорт	04	08	3050000		103876		103876
Отдельные мероприятия в области железнодорожного транспорта	04	08	3050000	362	103876		103876
Морской и речной транспорт	04	08	3100000		647		647
Отдельные мероприятия в области морского и речного транспорта	04	08	3100000	364	647		647
Дорожное хозяйство	04	08	3150000		1660635		1660635
Отдельные мероприятия в области дорожного хозяйства	04	08	3150000	365	1660635		1660635
Управление дорожным хозяйством	04	08	3160000		65329	2125	67454
Обеспечение деятельности подведомственных учреждений	04	08	3160000	327	65329	2125	67454
Другие виды транспорта	04	08	3170000		336808		336808
Отдельные мероприятия по другим видам транспорта	04	08	3170000	366	336808		336808
Региональные целевые программы	04	08	5220000		26000		26000
Региональная целевая программа "Транспорт"	04	08	5221700		26000		26000
Отдельные мероприятия по другим видам транспорта	04	08	5221700	366	26000		26000
Связь и информатика	04	09			4035		4035
Региональные целевые программы	04	09	5220000		4035		4035
Региональная целевая программа "Создание спутниковой мультисервисной сети Кемеровской области"	04	09	5222400		4035		4035
Информатика	04	09	5222400	381	4035		4035
Другие вопросы в области национальной экономики	04	11			541027	7218	548245
Руководство и управление в сфере установленных функций	04	11	0010000		25994		25994
Центральный аппарат	04	11	0010000	005	25994		25994
Мероприятия в области строительства, архитектуры и градостроительства	04	11	3380000		498		498
Мероприятия в области застройки территорий	04	11	3380000	405	498		498
Реализация государственных функций в области национальной экономики	04	11	3400000		45735	7218	52953
Выполнение других обязательств государства	04	11	3400000	216	1891		1891
Обеспечение деятельности подведомственных учреждений	04	11	3400000	327	39245	7218	46463
Мероприятия в области гражданской промышленности	04	11	3400000	407	4599		4599
Региональные целевые программы	04	11	5220000		468800		468800
Региональная целевая программа "Строительство, реконструкция и капитальный ремонт объектов социальной сферы"	04	11	5220400		350000		350000
Строительство объектов для нужд отрасли	04	11	5220400	213	350000		350000
Региональная целевая программа "Государственная поддержка малого предпринимательства в Кемеровской области"	04	11	5220900		62000		62000
Государственная поддержка малого предпринимательства	04	11	5220900	521	62000		62000
Региональная целевая программа "Создание автоматизированной системы ведения государственного земельного кадастра и государственного учета объектов недвижимости в Кемеровской области (2003-2007 годы)"	04	11	5221000		26800		26800
Мероприятия по землеустройству и землепользованию	04	11	5221000	406	26800		26800
Региональная целевая программа "Государственная поддержка социального развития села с 2004 по 2010 год"	04	11	5225600		30000		30000
Строительство объектов для нужд отрасли	04	11	5225600	213	30000		30000
Жилищно-коммунальное хозяйство	**05**				**1309055**		**1309055**
Жилищное хозяйство	05	01			350000		350000
Региональные целевые программы	05	01	5220000		350000		350000
Региональная целевая программа "Жилище"	05	01	5220500		350000		350000
Строительство объектов для нужд отрасли	05	01	5220500	213	350000		350000
Коммунальное хозяйство	05	02			930257		930257
Поддержка коммунального хозяйства	05	02	3510000		2257		2257
Субсидии	05	02	3510000	197	2257		2257
Региональные целевые программы	05	02	5220000		928000		928000
Региональная целевая программа "Модернизация объектов коммунальной инфраструктуры Кемеровской области"	05	02	5220200		912000		912000
Мероприятия в области коммунального хозяйства	05	02	5220200	411	912000		912000

(Продолжение на стр. V)

(Продолжение. Начало на стр. I-IV)

Региональная целевая программа "Обеспечение энергетической эффективности и энергосбережения на территории Кемеровской области"	05	02	5221100		16000		16000
Мероприятия в области коммунального хозяйства	05	02	5221100	411	16000		16000
Другие вопросы в области жилищно-коммунального хозяйства	05	04			28798		28798
Руководство и управление в сфере установленных функций	05	04	0010000		28798		28798
Центральный аппарат	05	04	0010000	005	28798		28798
Охрана окружающей среды	**06**				**62097**	**1000**	**63097**
Охрана растительных и животных видов и среды их обитания	06	02			48865	1000	49865
Природоохранные учреждения	06	02	4110000		18865	1000	19865
Обеспечение деятельности подведомственных учреждений	06	02	4110000	327	18865	1000	19865
Региональные целевые программы	06	02	5220000		30000		30000
Региональная целевая программа "Экология и природные ресурсы Кемеровской области"	06	02	5220600		30000		30000
Природоохранные мероприятия	06	02	5220600	443	30000		30000
Другие вопросы в области охраны окружающей среды	06	04			13232		13232
Руководство и управление в сфере установленных функций	06	04	0010000		13232		13232
Центральный аппарат	06	04	0010000	005	13232		13232
Образование	**07**				**3324689,4**	**180147**	**3504836,4**
Общее образование	07	02			410513,6	7578	418091,6
Школы-детские сады, школы начальные, неполные средние и средние	07	02	4210000		35247	418	35665
Школы-детские сады, школы начальные, неполные средние и средние, финансируемые за счет средств областного бюджета	07	02	4210100		35247	418	35665
Обеспечение деятельности подведомственных учреждений	07	02	4210100	327	35247	418	35665
Школы-интернаты	07	02	4220000		207445	5915	213360
Обеспечение деятельности подведомственных учреждений	07	02	4220000	327	207445	5915	213360
Учреждения по внешкольной работе с детьми	07	02	4230000		54219	1045	55264
Обеспечение деятельности подведомственных учреждений	07	02	4230000	327	54219	1045	55264
Специальные (коррекционные) учреждения	07	02	4330000		41719	200	41919
Обеспечение деятельности подведомственных учреждений	07	02	4330000	327	41719	200	41919
Иные безвозмездные и безвозвратные перечисления	07	02	5200000		70134,6		70134,6
Внедрение инновационных образовательных программ в государственных и муниципальных общеобразовательных учреждениях	07	02	5200000	621	51000		51000
Поощрение лучших учителей	07	02	5200000	622	17100		17100
Ежемесячное денежное вознаграждение за классное руководство	07	02	5200000	623	2034,6		2034,6
Региональные целевые программы	07	02	5220000		1749		1749
Региональная целевая программа "Создание спутниковой мультисервисной сети Кемеровской области"	07	02	5222400		1749		1749
Информатика	07	02	5222400	381	1749		1749
Начальное профессиональное образование	07	03			1310671	65560	1376231
Профессионально-технические училища	07	03	4250000		1310671	65560	1376231
Обеспечение деятельности подведомственных учреждений	07	03	4250000	327	1310671	65560	1376231
Среднее профессиональное образование	07	04			716382	81925	798307
Средние специальные учебные заведения	07	04	4270000		716382	81925	798307
Обеспечение деятельности подведомственных учреждений	07	04	4270000	327	716382	81925	798307
Переподготовка и повышение квалификации	07	05			70318,8	8283	78601,8
Институты повышения квалификации	07	05	4280000		32788	3900	36688
Обеспечение деятельности подведомственных учреждений	07	05	4280000	327	32788	3900	36688
Учебные заведения и курсы по переподготовке кадров	07	05	4290000		37530,8	4383	41913,8
Обеспечение деятельности подведомственных учреждений	07	05	4290000	327	28873,8	4383	33256,8
Переподготовка и повышение квалификации кадров	07	05	4290000	450	8657		8657
Высшее профессиональное образование	07	06			27588	5530	33118
Высшие учебные заведения	07	06	4300000		27588	5530	33118
Обеспечение деятельности подведомственных учреждений	07	06	4300000	327	27588	5530	33118
Молодежная политика и оздоровление детей	07	07			37834	811	38645
Организационно-воспитательная работа с молодежью	07	07	4310000		2294	811	3105
Обеспечение деятельности подведомственных учреждений	07	07	4310000	327	2294	311	2605
Проведение мероприятий для детей и молодежи	07	07	4310000	447		500	500
Мероприятия по проведению оздоровительной кампании детей	07	07	4320000		23540		23540
Оздоровление детей	07	07	4320000	452	23540		23540
Региональные целевые программы	07	07	5220000		12000		12000
Региональная целевая программа "Молодежь Кузбасса"	07	07	5225200		12000		12000
Проведение мероприятий для детей и молодежи	07	07	5225200	447	12000		12000
Другие вопросы в области образования	07	09			751382	10460	761842
Руководство и управление в сфере установленных функций	07	09	0010000		76464		76464
Центральный аппарат	07	09	0010000	005	76464		76464
Учреждения, обеспечивающие предоставление услуг в сфере образования	07	09	4350000		241238	9976	251214
Учреждения, обеспечивающие предоставление услуг в сфере образования, финансируемые за счет средств областного бюджета	07	09	4350100		241238	9976	251214
Обеспечение деятельности подведомственных учреждений	07	09	4350100	327	241238	9976	251214
Основная деятельность подведомственных учреждений	07	09	4350101		212384	6443	218827
Обеспечение деятельности подведомственных учреждений	07	09	4350101	327	212384	6443	218827
Реализация мер социальной поддержки учащихся отличников, молодых специалистов, работников, имеющих звание "Заслуженный" и "Народный" в сфере образования	07	09	4350102		28854		28854
Обеспечение деятельности подведомственных учреждений	07	09	4350102	327	28854		28854
Мероприятия в области образования	07	09	4360000		269		269
Проведение мероприятий для детей и молодежи	07	09	4360000	447	269		269
Учебно-методические кабинеты, централизованные бухгалтерии, группы хозяйственного обслуживания, учебные фильмотеки, межшкольные учебно-производственные комбинаты, логопедические пункты	07	09	4520000		15315	484	15799
Обеспечение деятельности подведомственных учреждений	07	09	4520000	327	15315	484	15799
Региональные целевые программы	07	09	5220000		418096		418096
Региональная целевая программа "Образование Кузбасса"	07	09	5220800		335746		335746
Государственная поддержка в сфере образования	07	09	5220800	285	335746		335746
Региональная целевая программа "Региональный заказ на научные исследования и проектно-изыскательские работы"	07	09	5222100		16000		16000
Государственная поддержка в сфере образования	07	09	5222100	285	16000		16000
Региональная целевая программа "Развитие профессионального образования в Кемеровской области"	07	09	5222600		64750		64750
Государственная поддержка в сфере образования	07	09	5222600	285	64750		64750
Региональная целевая программа "Патриотическое воспитание граждан в Кемеровской области"	07	09	5226400		1600		1600
Государственная поддержка в сфере образования	07	09	5226400	285	1600		1600
Культура, кинематография и средства массовой информации	**08**				**391296**	**53883**	**445179**
Культура	08	01			295083	47542	342625
Дворцы и дома культуры, другие учреждения культуры и средств массовой информации	08	01	4400000		30519	2200	32719
Обеспечение деятельности подведомственных учреждений	08	01	4400000	327	30519	2200	32719
Музеи и постоянные выставки	08	01	4410000		39794	12700	52494
Обеспечение деятельности подведомственных учреждений	08	01	4410000	327	39794	12700	52494
Библиотеки	08	01	4420000		53453	2776	56229
Обеспечение деятельности подведомственных учреждений	08	01	4420000	327	53453	2776	56229
Театры, цирки, концертные и другие организации исполнительских искусств	08	01	4430000		155317	29866	185183
Обеспечение деятельности подведомственных учреждений	08	01	4430000	327	155317	29866	185183
Региональные целевые программы	08	01	5220000		16000		16000
Региональная целевая программа "Культура Кузбасса"	08	01	5225100		16000		16000
Государственная поддержка в сфере культуры, кинематографии и средств массовой информации	08	01	5225100	453	16000		16000
Кинематография	08	02			12934	6341	19275
Мероприятия в сфере культуры, кинематографии и средств массовой информации	08	02	4500000		12934	6341	19275
Обеспечение деятельности подведомственных учреждений	08	02	4500000	327		6341	6341
Государственная поддержка в сфере культуры, кинематографии и средств массовой информации	08	02	4500000	453	12934		12934
Телевидение и радиовещание	08	03			42331		42331
Региональные целевые программы	08	03	5220000		42331		42331
Региональная целевая программа "Пресса"	08	03	5221200		19680		19680
Государственная поддержка в сфере культуры, кинематографии и средств массовой информации	08	03	5221200	453	19680		19680
Региональная целевая программа "Создание спутниковой мультисервисной сети Кемеровской области"	08	03	5222400		22651		22651
Государственная поддержка в сфере культуры, кинематографии и средств массовой информации	08	03	5222400	453	22651		22651
Периодическая печать и издательства	08	04			20320		20320
Региональные целевые программы	08	04	5220000		20320		20320
Региональная целевая программа "Пресса"	08	04	5221200		20320		20320
Государственная поддержка в сфере культуры, кинематографии и средств массовой информации	08	04	5221200	453	20320		20320
Другие вопросы в области культуры, кинематографии и средств массовой информации	08	06			20628		20628
Руководство и управление в сфере установленных функций	08	06	0010000		20628		20628
Центральный аппарат	08	06	0010000	005	20628		20628
Здравоохранение и спорт	**09**				**5612640,1**	**394045**	**6006685,1**
Здравоохранение	09	01			5430000	392545	5822545
Учреждения, обеспечивающие предоставление услуг в сфере здравоохранения	09	01	4690000		443585	50301	493886
Обеспечение деятельности подведомственных учреждений	09	01	4690000	327	443585	50301	493886
Больницы, клиники, госпитали, медико-санитарные части	09	01	4700000		2016070	287273	2303343
Обеспечение деятельности подведомственных учреждений	09	01	4700000	327	2016070	287273	2303343
Поликлиники, амбулатории, диагностические центры	09	01	4710000		10652	43466	54118
Обеспечение деятельности подведомственных учреждений	09	01	4710000	327	10652	43466	54118
Станции переливания крови	09	01	4720000		109753	6740	116493
Обеспечение деятельности подведомственных учреждений	09	01	4720000	327	109753	6740	116493
Санатории для больных туберкулезом	09	01	4730000		63720	300	64020
Обеспечение деятельности подведомственных учреждений	09	01	4730000	327	63720	300	64020
Санатории для детей и подростков	09	01	4740000		87355	2310	89665
Обеспечение деятельности подведомственных учреждений	09	01	4740000	327	87355	2310	89665
Реализация государственных функций в области здравоохранения, спорта и туризма	09	01	4850000		8477		8477
Централизованные закупки медикаментов и медицинского оборудования	09	01	4850000	457	8278		8278
Борьба с эпидемиями	09	01	4850000	459	199		199
Дома ребенка	09	01	4860000		179614	2155	181769
Обеспечение деятельности подведомственных учреждений	09	01	4860000	327	179614	2155	181769
Региональные целевые программы	09	01	5220000		250134		250134
Региональная целевая программа "Здоровье кузбассовцев"	09	01	5220700		250000		250000
Мероприятия в области здравоохранения, спорта и физической культуры, туризма	09	01	5220700	455	250000		250000
Региональная целевая программа "Создание спутниковой мультисервисной сети Кемеровской области"	09	01	5222400		134		134
Информатика	09	01	5222400	381	134		134
Территориальная программа обязательного медицинского страхования	09	01	7710000		2260640		2260640
Мероприятия в области здравоохранения, спорта и физической культуры, туризма	09	01	7710000	455	2260640		2260640
Спорт и физическая культура	09	02			28035	1500	29535
Физкультурно-оздоровительная работа и спортивные мероприятия	09	02	5120000		5035	1500	6535
Мероприятия в области здравоохранения, спорта и физической культуры, туризма	09	02	5120000	455	5035	1500	6535
Региональные целевые программы	09	02	5220000		23000		23000
Региональная целевая программа "Молодежь Кузбасса"	09	02	5225200		23000		23000
Мероприятия в области здравоохранения, спорта и физической культуры, туризма	09	02	5225200	455	23000		23000
Другие вопросы в области здравоохранения и спорта	09	04			154605,1		154605,1
Руководство и управление в сфере установленных функций	09	04	0010000		56277		56277
Центральный аппарат	09	04	0010000	005	56277		56277
Региональные целевые программы	09	04	5220000		4000		4000
Региональная целевая программа "Развитие туризма в Кемеровской области"	09	04	5226300		4000		4000
Мероприятия в области здравоохранения, спорта и физической культуры, туризма	09	04	5226300	455	4000		4000
Развитие общественной инфраструктуры регионального и муниципального значения	09	04	5400000		94328,1		94328,1
Развитие общественной инфраструктуры регионального значения и поддержка фондов муниципального развития	09	04	5400000	615	94328,1		94328,1
Социальная политика	**10**				**2454951**	**126311**	**2581262**
Пенсионное обеспечение	10	01			59700		59700
Пенсии	10	01	4900000		59700		59700
Доплаты к пенсиям государственных служащих субъектов Российской Федерации и муниципальных служащих	10	01	4900000	714	59700		59700
Социальное обслуживание населения	10	02			576729	126311	703040
Дома-интернаты для престарелых и инвалидов	10	02	5010000		536787	123810	660597
Обеспечение деятельности подведомственных учреждений	10	02	5010000	327	536787	123810	660597
Учреждения социального обслуживания населения	10	02	5060000		39942	2501	42443
Обеспечение деятельности подведомственных учреждений	10	02	5060000	327	39942	2501	42443
Социальное обеспечение населения	10	03			1769842		1769842
Меры социальной поддержки граждан	10	03	5050000		305716		305716
Компенсации членам семей погибших военнослужащих	10	03	5050000	473	2985		2985
Государственные единовременные пособия и ежемесячные денежные компенсации гражданам при возникновении поствакцинальных осложнений	10	03	5050000	493	48		48
Обеспечение мер социальной защиты льготным категориям граждан в части льготного проезда (50%) на железнодорожном и водном транспорте пригородного сообщения	10	03	5050001		4380		4380
Обеспечение мер социальной поддержки ветеранов труда	10	03	5050001	563	4300		4300
Обеспечение мер социальной поддержки тружеников тыла	10	03	5050001	565	80		80
Обеспечение мер социальной защиты льготным категориям граждан в части бесплатного проезда на всех видах городского пассажирского транспорта общего пользования (кроме такси), на автомобильном транспорте общего пользования пригородного и междугородного сообщения (внутрирайонного, внутриобластного)	10	03	5050002		227801		227801
Оказание социальной помощи	10	03	5050002	483	63479		63479
Обеспечение мер социальной поддержки реабилитированных лиц и лиц, признанных пострадавшими от политических репрессий	10	03	5050002	496	14724		14724
Обеспечение мер социальной поддержки ветеранов труда	10	03	5050002	563	148228		148228
Обеспечение мер социальной поддержки тружеников тыла	10	03	5050002	565	1370		1370
Обеспечение мер социальной защиты льготным категориям граждан в части бесплатного зубопротезирования	10	03	5050003		33214		33214
Оказание социальной помощи	10	03	5050003	483	3130		3130
Обеспечение мер социальной поддержки реабилитированных лиц и лиц, признанных пострадавшими от политических репрессий	10	03	5050003	496	3988		3988
Обеспечение мер социальной поддержки ветеранов труда	10	03	5050003	563	21902		21902
Обеспечение мер социальной поддержки тружеников тыла	10	03	5050003	565	4194		4194
Обеспечение мер социальной защиты льготным категориям граждан в части бесплатного слухопротезирования	10	03	5050004		2237		2237
Оказание социальной помощи	10	03	5050004	483	500		500
Обеспечение мер социальной поддержки тружеников тыла	10	03	5050004	565	1737		1737
Обеспечение мер социальной защиты льготным категориям граждан в части льготных медикаментов, приобретаемых по рецептам врачей	10	03	5050005		17438		17438
Обеспечение мер социальной поддержки реабилитированных лиц и лиц, признанных пострадавшими от политических репрессий	10	03	5050005	496	5167		5167
Обеспечение мер социальной поддержки тружеников тыла	10	03	5050005	565	12271		12271
Обеспечение мер социальной защиты льготным категориям граждан в части бесплатного проезда на автомобильном, железнодорожном и водном транспорте пригородного сообщения	10	03	5050006		2276		2276
Обеспечение мер социальной поддержки реабилитированных лиц и лиц, признанных пострадавшими от политических репрессий	10	03	5050006	496	2276		2276
Оказание социальной помощи инвалидам в виде предоставления льготного проезда автомобильным транспортом общего пользования междугородного сообщения	10	03	5050008		306		306
Оказание социальной помощи	10	03	5050008	483	306		306
Оказание социальной помощи многодетным семьям в виде предоставления бесплатного проезда на всех видах государственного пассажирского транспорта общего пользования и автомобильном транспорте пригородного сообщения	10	03	5050009		5566		5566
Оказание социальной помощи	10	03	5050009	483	5566		5566
Оказание социальной помощи многодетным семьям в виде бесплатной выдачи лекарств, приобретаемых по рецептам врачей, для детей до 6 лет	10	03	5050010		3483		3483
Оказание социальной помощи	10	03	5050010	483	3483		3483
Оказание социальной помощи многодетным семьям в виде предоставления продуктовых наборов	10	03	5050011		5982		5982
Оказание социальной помощи	10	03	5050011	483	5982		5982
Дотации и субвенции	10	03	5170000		72041,4		72041,4
Обеспечение равной доступности услуг общественного транспорта на территории соответствующего субъекта Российской Федерации для отдельных категорий граждан	10	03	5170000	616	72041,4		72041,4
Фонд компенсаций	10	03	5190000		866085,6		866085,6
Переселение граждан в другую местность	10	03	5190000	464	180,9		180,9
Социальная поддержка безработных граждан, включая пособия по безработице	10	03	5190000	475	789052,7		789052,7
Выплаты инвалидам компенсаций страховых премий по договорам обязательного страхования гражданской ответственности владельцев транспортных средств	10	03	5190000	494	4658		4658
Обеспечение жильем отдельных категорий граждан	10	03	5190000	613	72194		72194
Региональные целевые программы	10	03	5220000		525999		525999
Региональная целевая программа "Жилище"	10	03	5220500		261000		261000
Субсидии	10	03	5220500	197	261000		261000
Региональная целевая программа "Социальная поддержка и реабилитация инвалидов"	10	03	5221800		2000		2000
Мероприятия в области социальной политики	10	03	5221800	482	2000		2000
Региональная целевая программа "Социальная поддержка населения Кемеровской области"	10	03	5221900		262199		262199
Мероприятия в области социальной политики	10	03	5221900	482	262199		262199
Региональная целевая программа "Социальная защита ветеранов и инвалидов боевых действий, лиц, пострадавших при исполнении обязанностей военной службы (служебных обязанностей)"	10	03	5222500		800		800
Мероприятия в области социальной политики	10	03	5222500	482	800		800
Борьба с беспризорностью, опека, попечительство	10	04			280		280
Мероприятия по борьбе с беспризорностью, по опеке и попечительству	10	04	5110000		280		280
Мероприятия, связанные с перевозкой между субъектами Российской Федерации, а также в пределах территорий государств-участников Содружества Независимых Государств несовершеннолетних, самовольно ушедших из семей, детских домов, школ-интернатов, специальных учебно-воспитательных и иных детских учреждений	10	04	5110100		180		180
Перевозка несовершеннолетних, самовольно ушедших из семей, детских домов, школ-интернатов, специальных учебно-воспитательных и иных детских учреждений	10	04	5110100	495	180		180
Мероприятия, связанные с перевозкой в пределах Кемеровской области несовершеннолетних, самовольно ушедших из семей, детских домов, школ-интернатов, специальных учебно-воспитательных и иных детских учреждений	10	04	5110200		100		100
Перевозка несовершеннолетних, самовольно ушедших из семей, детских домов, школ-интернатов, специальных учебно-воспитательных и иных детских учреждений	10	04	5110200	495	100		100
Другие вопросы в области социальной политики	10	06			48400		48400
Руководство и управление в сфере установленных функций	10	06	0010000		48400		48400
Центральный аппарат	10	06	0010000	005	48400		48400
Межбюджетные трансферты	**11**				**23085604,8**		**23085604,8**
Финансовая помощь бюджетам других уровней	11	01			8484114,1		8484114,1
Водохозяйственные мероприятия	11	01	2800000		15000		15000
Субсидии	11	01	2800000	197	15000		15000
Фонд софинансирования социальных расходов	11	01	5150000		1773334		1773334
Субсидии на частичное возмещение расходов бюджетов по оплате за газ	11	01	5150100		45887		45887
Субсидии	11	01	5150100	197	45887		45887
Субсидии на частичное возмещение расходов на приобретение угля для коммунально-бытовых нужд	11	01	5150200		1727447		1727447
Субсидии	11	01	5150200	197	1727447		1727447
Дотации и субвенции	11	01	5170000		1482677,4		1482677,4
Средства, передаваемые для компенсации дополнительных расходов, возникших в результате решений, принятых органами власти другого уровня	11	01	5170000	522	5348		5348
Субвенции местным бюджетам на предоставление субсидий гражданам на оплату жилого помещения и коммунальных услуг	11	01	5170000	534	965149		965149
Субвенции бюджетам на реализацию программ местного развития и обеспечение занятости для шахтерских городов и поселков	11	01	5170000	564	512180,4		512180,4
Иные безвозмездные и безвозвратные перечисления	11	01	5200000		192701,7		192701,7
Субвенции местным бюджетам на денежные выплаты медицинскому персоналу фельдшерско-акушерских пунктов, врачам, фельдшерам и медицинским сестрам скорой медицинской помощи	11	01	5200000	625	192701,7		192701,7
Региональный фонд финансовой поддержки поселений	11	01	5210000		165421		165421
Дотации на выравнивание уровня бюджетной обеспеченности	11	01	5210000	501	165421		165421
Региональный фонд финансовой поддержки муниципальных районов (городских округов)	11	01	5270000		4854980		4854980
Дотации на выравнивание уровня бюджетной обеспеченности	11	01	5270000	501	4854980		4854980
Фонды компенсаций	11	02			14601490,7		14601490,7
Фонд компенсаций	11	02	5190000		14601490,7		14601490,7
Субвенции на организацию предоставления общедоступного и бесплатного общего образования по основным образовательным программам в специальных (коррекционных) образовательных учреждениях, специальных учебно-воспитательных учреждениях для обучающихся, воспитанников с отклонениями в развитии	11	02	5190100		1035294		1035294
Субвенции местным бюджетам на выполнение передаваемых полномочий субъектов Российской Федерации	11	02	5190100	523	1035294		1035294
Субвенции на социальную поддержку детей-сирот и детей, оставшихся без попечения родителей, содержащихся (обучающихся и (или) воспитывающихся) в образовательных учреждениях для детей-сирот и детей, оставшихся без попечения родителей	11	02	5190200		902550		902550
Субвенции местным бюджетам на выполнение передаваемых полномочий субъектов Российской Федерации	11	02	5190200	523	902550		902550
Субвенции на обеспечение государственных гарантий прав граждан на получение общедоступного и бесплатного дошкольного, начального общего, основного общего, среднего (полного) общего образования, а также дополнительного образования в общеобразовательных учреждениях	11	02	5190300		5422750		5422750
Субвенции местным бюджетам на выполнение передаваемых полномочий субъектов Российской Федерации	11	02	5190300	523	5422750		5422750
Субвенции на осуществление мер социальной поддержки ветеранов труда	11	02	5190400		332631		332631
Субвенции местным бюджетам по осуществлению мер социальной поддержки ветеранов труда и тружеников тыла	11	02	5190400	575	332631		332631
Субвенции на осуществление мер социальной поддержки ветеранов Великой Отечественной войны, проработавших в тылу в период с 22 июня 1941 года по 9 мая 1945 года не менее шести месяцев, исключая период работы на временно оккупированных территориях СССР, либо награжденных орденами или медалями СССР за самоотверженный труд в период Великой Отечественной войны	11	02	5190500		57012		57012
Субвенции местным бюджетам по осуществлению мер социальной поддержки ветеранов труда и тружеников тыла	11	02	5190500	575	57012		57012
Субвенции на осуществление мер социальной поддержки реабилитированных лиц и лиц, признанных пострадавшими от политических репрессий, за исключением выплат, предусмотренных статьями 15 и 16.1 Закона Российской Федерации от 18.10.91 №1761-1 "О реабилитации лиц политических репрессий"	11	02	5190600		60486		60486
Субвенции местным бюджетам на обеспечение мер социальной поддержки реабилитированных лиц и лиц, признанных пострадавшими от политических репрессий	11	02	5190600	529	60486		60486

(Продолжение на стр. VI)

(Продолжение. Начало на стр. I-V)

Субвенции на меры социальной поддержки по оплате жилищно-коммунальных услуг отдельным категориям граждан	11	02	5190700		1393000		1393000
Субвенции местным бюджетам на выполнение передаваемых полномочий субъектов Российской Федерации	11	02	5190700	523	1393000		1393000
Субвенции на меры социальной поддержки по оплате жилищно- коммунальных услуг отдельным категориям граждан, оказание мер социальной поддержки которых относится к ведению Российской Федерации	11	02	5190800		1486870,9		1486870,9
Субвенции бюджетам на оплату жилищно-коммунальных услуг отдельным категориям граждан	11	02	5190800	561	1486870,9		1486870,9
Субвенции на осуществление мер социальной поддержки для лиц, награжденных знаком "Почетный донор СССР", "Почетный донор России"	11	02	5190900		63672,8		63672,8
Субвенции бюджетам на обеспечение мер социальной поддержки для лиц, награжденных знаком "Почетный донор СССР", "Почетный донор России"	11	02	5190900	560	63672,8		63672,8
Субвенции на реализацию мер социальной поддержки граждан, достигших возраста 70 лет	11	02	5191000		5970		5970
Субвенции местным бюджетам на выполнение передаваемых полномочий субъектов Российской Федерации	11	02	5191000	523	5970		5970
Субвенции на осуществление выплаты денежной компенсации на хлеб пенсионерам, получающим пенсию в размере не более 660 рублей	11	02	5191100		158		158
Субвенции местным бюджетам на выполнение передаваемых полномочий субъектов Российской Федерации	11	02	5191100	523	158		158
Субвенции на предоставление бесплатного проезда на всех видах городского пассажирского транспорта детям работников, погибших (умерших) в результате несчастных случаев на производстве на угледобывающих и горнорудных предприятиях	11	02	5191200		572		572
Субвенции местным бюджетам на выполнение передаваемых полномочий субъектов Российской Федерации	11	02	5191200	523	572		572
Субвенции на организацию работы специализированных учреждений для несовершеннолетних, нуждающихся в социальной реабилитации, и иных учреждений и служб, предоставляющих социальные услуги несовершеннолетним и их семьям	11	02	5191300		594112		594112
Субвенции местным бюджетам на выполнение передаваемых полномочий субъектов Российской Федерации	11	02	5191300	523	594112		594112
Субвенции на реализацию Закона Кемеровской области от 08.12.2005 № 140-ОЗ "О государственной социальной помощи малоимущим семьям и малоимущим одиноко проживающим гражданам"	11	02	5191400		9950		9950
Субвенции местным бюджетам на выполнение передаваемых полномочий субъектов Российской Федерации	11	02	5191400	523	9950		9950
Субвенции на реализацию мер социальной поддержки многодетных семей	11	02	5191500		69545		69545
Субвенции местным бюджетам на выполнение передаваемых полномочий субъектов Российской Федерации	11	02	5191500	523	69545		69545
Субвенции на реализацию мер социальной поддержки инвалидов	11	02	5191600		1286		1286
Субвенции местным бюджетам на выполнение передаваемых полномочий субъектов Российской Федерации	11	02	5191600	523	1286		1286
Субвенции на организацию и осуществление социального обслуживания граждан пожилого возраста, инвалидов и других категорий граждан, находящихся в трудной жизненной ситуации, за исключением государственных полномочий, осуществляемых органами государственной власти Кемеровской области в соответствии с положениями о них	11	02	5191700		672760		672760
Субвенции местным бюджетам на выполнение передаваемых полномочий субъектов Российской Федерации	11	02	5191700	523	672760		672760
Субвенции на оказание мер социальной поддержки отдельных категорий граждан	11	02	5191900		143579		143579
Субвенции местным бюджетам на выполнение передаваемых полномочий субъектов Российской Федерации	11	02	5191900	523	143579		143579
Субвенции на реализацию Федерального закона от 20.08.2004 №113-ФЗ "О присяжных заседателях федеральных судов общей юрисдикции в Российской Федерации"	11	02	5192000		2520		2520
Субвенции бюджетам для финансового обеспечения переданных исполнительно-распорядительным органам муниципальных образований полномочий по составлению (изменению и дополнению) списков кандидатов в присяжные заседатели федеральных судов общей юрисдикции в Российской Федерации	11	02	5192000	069	2520		2520
Субвенции на финансовое обеспечение осуществления органами местного самоуправления муниципальных районов государственного полномочия Кемеровской области по выравниванию бюджетной обеспеченности поселений, входящих в состав муниципальных районов	11	02	5192100		48504		48504
Субвенции местным бюджетам на выполнение передаваемых полномочий субъектов Российской Федерации	11	02	5192100	523	48504		48504
Субвенции на выполнение государственных полномочий Кемеровской области по хранению, комплектованию, учету и использованию документов Архивного фонда Кемеровской области	11	02	5192300		660		660
Субвенции местным бюджетам на выполнение передаваемых полномочий субъектов Российской Федерации	11	02	5192300	523	660		660
Субвенции на выполнение государственных полномочий Кемеровской области в сфере создания и функционирования комиссий по делам несовершеннолетних и защите их прав	11	02	5192400		17475		17475
Субвенции местным бюджетам на выполнение передаваемых полномочий субъектов Российской Федерации	11	02	5192400	523	17475		17475
Субвенции на выполнение государственных полномочий Кемеровской области в сфере социальной поддержки и социального обслуживания населения, в части содержания органов местного самоуправления	11	02	5192500		418727		418727
Субвенции местным бюджетам на выполнение передаваемых полномочий субъектов Российской Федерации	11	02	5192500	523	418727		418727
Субвенции на реализацию Закона Кемеровской области "О размере, порядке назначения и выплате ежемесячного пособия на ребенка"	11	02	5192600		496505		496505
Субвенции местным бюджетам на осуществление расходов на выплату ежемесячного пособия на ребенка	11	02	5192600	528	496505		496505
Субвенции на осуществление доплаты педагогическим работникам общеобразовательных учреждений за выполнение функций классного руководителя	11	02	5192800		265922,6		265922,6
Субвенции местным бюджетам на ежемесячное денежное вознаграждение за классное руководство	11	02	5192800	590	265922,6		265922,6
Субвенции на осуществление ежемесячной выплаты денежных средств опекунам (попечителям) на содержание детей	11	02	5192900		432000		432000
Субвенции местным бюджетам на содержание ребенка в семье опекуна и приемной семье, а также на оплату труда приемному родителю	11	02	5192900	444	432000		432000
Субвенции на осуществление выплаты ежемесячного пособия и предоставление льгот приемным семьям	11	02	5193000		72000		72000
Субвенции местным бюджетам на содержание ребенка в семье опекуна и приемной семье, а также на оплату труда приемному родителю	11	02	5193000	444	72000		72000
Субвенции на осуществление ежемесячной оплаты труда приемных родителей	11	02	5193100		68753		68753
Субвенции местным бюджетам на содержание ребенка в семье опекуна и приемной семье, а также на оплату труда приемному родителю	11	02	5193100	444	68753		68753
Субвенции на открытие лицевых счетов и ежемесячное зачисление денежных средств для детей-сирот и детей, оставшихся без попечения родителей, на специальные накопительные банковские счета	11	02	5193200		20644		20644
Субвенции местным бюджетам на выполнение передаваемых полномочий субъектов Российской Федерации	11	02	5193200	523	20644		20644
Субвенции на предоставление бесплатного проезда детям-сиротам и детям, оставшимся без попечения родителей, обучающимся в общеобразовательных учреждениях, на городском, пригородном, в сельской местности на внутрирайонном транспорте (кроме такси), также проезда один раз в год к месту жительства и обратно к месту учебы	11	02	5193300		10230		10230
Субвенции местным бюджетам на выполнение передаваемых полномочий субъектов Российской Федерации	11	02	5193300	523	10230		10230
Субвенции на обеспечение обучающихся, воспитанников при выпуске из общеобразовательных учреждений для детей-сирот и детей, оставшихся без попечения родителей, одеждой, обувью, единовременным денежным пособием	11	02	5193400		8803		8803
Субвенции местным бюджетам на выполнение передаваемых полномочий субъектов Российской Федерации	11	02	5193400	523	8803		8803
Субвенции на реализацию государственных полномочий Кемеровской области, связанных с выплатой социального пособия и возмещения стоимости услуг, предоставляемых согласно гарантированному перечню услуг по погребению	11	02	5193500		13930		13930
Субвенции местным бюджетам на выполнение передаваемых полномочий субъектов Российской Федерации	11	02	5193500	523	13930		13930
Субвенция на реализацию Закона Кемеровской области от 18.07.2006 № 111-ОЗ "О социальной поддержке отдельных категорий семей, имеющих детей"	11	02	5193800		11940		11940
Субвенции местным бюджетам на выполнение передаваемых полномочий субъектов Российской Федерации	11	02	5193800	523	11940		11940
Субвенции на осуществление полномочий по первичному воинскому учету на территориях, где отсутствуют военные комиссариаты	11	02	5193900		14240,1		14240,1
Субвенции бюджетам на осуществление полномочий по первичному воинскому учету на территориях, где отсутствуют военные комиссариаты	11	02	5193900	519	14240,1		14240,1
Субвенции на реализацию Закона Кемеровской области от 16.05.2006 № 67-ОЗ "О дополнительных гарантиях жилищных прав детей-сирот и детей, оставшихся без попечения родителей"	11	02	5194000		199750		199750
Субвенции местным бюджетам на выполнение передаваемых полномочий субъектов Российской Федерации	11	02	5194000	523	199750		199750
Субвенции на осуществление денежных выплат отдельным категориям граждан	11	02	5194200		27113		27113
Субвенции местным бюджетам на выполнение передаваемых полномочий субъектов Российской Федерации	11	02	5194200	523	27113		27113
Субвенции на выплату компенсации части родительской платы за содержание ребенка в государственных и муниципальных образовательных учреждениях, реализующих основную общеобразовательную программу дошкольного образования	11	02	5194300		153925		153925
Компенсация части родительской платы за содержание ребенка в государственных и муниципальных образовательных учреждениях, реализующих основную общеобразовательную программу дошкольного образования	11	02	5194300	421	153925		153925
Субвенции на выплату единовременных пособий при всех формах устройства детей, лишенных родительского попечения, в семью	11	02	5194400		20592		20592
Выплата единовременного пособия при всех формах устройства детей, лишенных родительского попечения, в семью	11	02	5194400	424	20592		20592
Субвенции местным бюджетам муниципальных образований на цели равного с Министерством внутренних дел Российской Федерации повышения денежного довольствия сотрудникам и заработной платы работникам территориальных подразделений милиции общественной безопасности, содержащихся за счет средств бюджетов субъектов Российской Федерации и местных бюджетов	11	02	5194500		45058,3		45058,3
Субвенции бюджетам на цели равного с Министерством внутренних дел Российской Федерации повышения денежного довольствия сотрудникам и заработной платы работникам подразделений милиции общественной безопасности, содержащихся за счет средств бюджетов субъектов Российской Федерации и местных бюджетов	11	02	5194500	531	45058,3		45058,3
Итого					**45846577,4**	**966854**	**46813431,4**

"

Приложение 6
к Закону Кемеровской области
от 05.03.2007 № 25-ОЗ
"О внесении изменений и дополнений
в Закон Кемеровской области
от 04.12.2006 № 150-ОЗ
"Об областном бюджете на 2007 год"

"Приложение 11
к Закону Кемеровской области
от 04.12.2006 № 150-ОЗ
"Об областном бюджете на 2007 год"

Перечень главных распорядителей средств областного бюджета на 2007 год

Код	Наименование главных распорядителей
001	Архивное управление Кемеровской области
004	Департамент культуры и национальной политики Кемеровской области
005	Департамент охраны здоровья населения Кемеровской области
006	Департамент молодежной политики и спорта Кемеровской области
007	Департамент социальной защиты населения Кемеровской области
008	Управление ветеринарии Кемеровской области
009	Государственное учреждение Кемеровской области "Агентство по защите населения и территории Кемеровской области"
010	Департамент природных ресурсов и экологии Кемеровской области
011	Департамент лесного комплекса Кемеровской области
012	Департамент образования и науки Кемеровской области

"

Приложение 7
к Закону Кемеровской области
от 05.03.2007 № 25-ОЗ
"О внесении изменений и дополнений
в Закон Кемеровской области
от 04.12.2006 № 150-ОЗ
"Об областном бюджете на 2007 год"

"Приложение 12
к Закону Кемеровской области
от 04.12.2006 № 150-ОЗ
"Об областном бюджете на 2007 год"

Расходы
областного бюджета на 2007 год по главным распорядителям средств областного бюджета в соответствии с ведомственной классификацией расходов областного бюджета

(тыс.руб.)

Наименование	Ведомство	Раздел	Подраздел	Целевая статья	Вид расхода	Сумма расходов, финансируемых за счет средств областного бюджета	Расходы, финансируемые за счет доходов от предпринимательской и иной приносящей доход деятельности	Итого
Архивное управление Кемеровской области	**001**					**17636**	**1500**	**19136**
Общегосударственные вопросы	001	01	00			17636	1500	19136
Другие общегосударственные вопросы	001	01	15			17636	1500	19136
Руководство и управление в сфере установленных функций	001	01	15	0010000		3904		3904
Центральный аппарат	001	01	15	0010000	005	3904		3904
Дворцы и дома культуры, другие учреждения культуры и средств массовой информации	001	01	15	4400000		13732	1500	15232
Обеспечение деятельности подведомственных учреждений	001	01	15	4400000	327	13732	1500	15232
Департамент культуры и национальной политики Кемеровской области	**004**					**454101**	**58366**	**512467**
Общегосударственные вопросы	004	01	00			10000		10000
Другие общегосударственные вопросы	004	01	15			10000		10000
Региональная целевая программа "Социально-экономическое развитие наций и народностей в Кемеровской области"	004	01	15	5225300		10000		10000
Региональные целевые программы, реализуемые на условиях софинансирования из федерального бюджета	004	01	15	5225300	901	10000		10000
Национальная безопасность и правоохранительная деятельность	004	03	00			2230		2230
Органы внутренних дел	004	03	02			2230		2230
Региональная целевая программа "Комплексные меры противодействия злоупотреблению наркотиками и их незаконному обороту"	004	03	02	5221400		180		180
Обеспечение функционирования органов в сфере национальной безопасности и правоохранительной деятельности	004	03	02	5221400	253	180		180
Региональная целевая программа "Антитеррор"	004	03	02	5221500		2050		2050
Обеспечение функционирования органов в сфере национальной безопасности и правоохранительной деятельности	004	03	02	5221500	253	2050		2050
Образование	004	07	00			113226	4483	117709
Среднее профессиональное образование	004	07	04			107301	4118	111419
Средние специальные учебные заведения	004	07	04	4270000		107301	4118	111419
Обеспечение деятельности подведомственных учреждений	004	07	04	4270000	327	107301	4118	111419
Переподготовка и повышение квалификации	004	07	05			3285	365	3650
Учебные заведения и курсы по переподготовке кадров	004	07	05	4290000		3285	365	3650
Обеспечение деятельности подведомственных учреждений	004	07	05	4290000	327	3285	365	3650
Другие вопросы в области образования	004	07	09			2640		2640
Учреждения, обеспечивающие предоставление услуг в сфере образования, финансируемые за счет средств областного бюджета	004	07	09	4350100		2640		2640
Обеспечение деятельности подведомственных учреждений	004	07	09	4350100	327	2640		2640
Реализация мер социальной поддержки учащихся отличников, молодых специалистов, работников, имеющих звание "Заслуженный" и "Народный" в сфере образования	004	07	09	4350102		2640		2640
Обеспечение деятельности подведомственных учреждений	004	07	09	4350102	327	2640		2640
Культура, кинематография и средства массовой информации	004	08	00			328645	53883	382528
Культура	004	08	01			295083	47542	342625
Дворцы и дома культуры, другие учреждения культуры и средств массовой информации	004	08	01	4400000		30519	2200	32719
Обеспечение деятельности подведомственных учреждений	004	08	01	4400000	327	30519	2200	32719
Музеи и постоянные выставки	004	08	01	4410000		39794	12700	52494
Обеспечение деятельности подведомственных учреждений	004	08	01	4410000	327	39794	12700	52494
Библиотеки	004	08	01	4420000		53453	2776	56229
Обеспечение деятельности подведомственных учреждений	004	08	01	4420000	327	53453	2776	56229
Театры, цирки, концертные и другие организации исполнительских искусств	004	08	01	4430000		155317	29866	185183
Обеспечение деятельности подведомственных учреждений	004	08	01	4430000	327	155317	29866	185183
Региональная целевая программа "Культура Кузбасса"	004	08	01	5225100		16000		16000
Государственная поддержка в сфере культуры, кинематографии и средств массовой информации	004	08	01	5225100	453	16000		16000
Кинематография	004	08	02			12934	6341	19275
Мероприятия в сфере культуры, кинематографии и средств массовой информации	004	08	02	4500000		12934	6341	19275
Обеспечение деятельности подведомственных учреждений	004	08	02	4500000	327		6341	6341
Государственная поддержка в сфере культуры, кинематографии и средств массовой информации	004	08	02	4500000	453	12934		12934
Другие вопросы в области культуры, кинематографии и средств массовой информации	004	08	06			20628		20628
Руководство и управление в сфере установленных функций	004	08	06	0010000		20628		20628
Центральный аппарат	004	08	06	0010000	005	20628		20628
Департамент охраны здоровья населения Кемеровской области	**005**					**5622109**	**424231**	**6046340**
Национальная безопасность и правоохранительная деятельность	005	03	00			5700		5700
Органы внутренних дел	005	03	02			5700		5700
Региональная целевая программа "Комплексные меры противодействия злоупотреблению наркотиками и их незаконному обороту"	005	03	02	5221400		3700		3700
Обеспечение функционирования органов в сфере национальной безопасности и правоохранительной деятельности	005	03	02	5221400	253	3700		3700
Региональная целевая программа "Антитеррор"	005	03	02	5221500		2000		2000
Обеспечение функционирования органов в сфере национальной безопасности и правоохранительной деятельности	005	03	02	5221500	253	2000		2000
Образование	005	07	00			107492	31686	139178
Среднее профессиональное образование	005	07	04			100900	27668	128568
Средние специальные учебные заведения	005	07	04	4270000		100900	27668	128568
Обеспечение деятельности подведомственных учреждений	005	07	04	4270000	327	100900	27668	128568
Переподготовка и повышение квалификации	005	07	05			6443	4018	10461
Учебные заведения и курсы по переподготовке кадров	005	07	05	4290000		6443	4018	10461
Обеспечение деятельности подведомственных учреждений	005	07	05	4290000	327	6443	4018	10461
Другие вопросы в области образования	005	07	09			149		149
Учреждения, обеспечивающие предоставление услуг в сфере образования, финансируемые за счет средств областного бюджета	005	07	09	4350100		149		149
Обеспечение деятельности подведомственных учреждений	005	07	09	4350100	327	149		149
Реализация мер социальной поддержки учащихся отличников, молодых специалистов, работников, имеющих звание "Заслуженный" и "Народный" в сфере образования	005	07	09	4350102		149		149
Обеспечение деятельности подведомственных учреждений	005	07	09	4350102	327	149		149
Здравоохранение и спорт	005	09	00			5452545	392545	5845090
Здравоохранение	005	09	01			5429866	392545	5822411
Учреждения, обеспечивающие предоставление услуг в сфере здравоохранения	005	09	01	4690000		443585	50301	493886
Обеспечение деятельности подведомственных учреждений	005	09	01	4690000	327	443585	50301	493886
Больницы, клиники, госпитали, медико-санитарные части	005	09	01	4700000		2016070	287273	2303343
Обеспечение деятельности подведомственных учреждений	005	09	01	4700000	327	2016070	287273	2303343
Поликлиники, амбулатории, диагностические центры	005	09	01	4710000		10652	43466	54118
Обеспечение деятельности подведомственных учреждений	005	09	01	4710000	327	10652	43466	54118
Станции переливания крови	005	09	01	4720000		109753	6740	116493
Обеспечение деятельности подведомственных учреждений	005	09	01	4720000	327	109753	6740	116493
Санатории для больных туберкулезом	005	09	01	4730000		63720	300	64020
Обеспечение деятельности подведомственных учреждений	005	09	01	4730000	327	63720	300	64020
Санатории для детей и подростков	005	09	01	4740000		87355	2310	89665
Обеспечение деятельности подведомственных учреждений	005	09	01	4740000	327	87355	2310	89665
Реализация государственных функций в области здравоохранения, спорта и туризма	005	09	01	4850000		8477		8477
Централизованные закупки медикаментов и медицинского оборудования	005	09	01	4850000	457	8278		8278
Борьба с эпидемиями	005	09	01	4850000	459	199		199
Дома ребенка	005	09	01	4860000		179614	2155	181769
Обеспечение деятельности подведомственных учреждений	005	09	01	4860000	327	179614	2155	181769
Региональная целевая программа "Здоровье кузбассовцев"	005	09	01	5220700		250000		250000
Мероприятия в области здравоохранения, спорта и физической культуры, туризма	005	09	01	5220700	455	250000		250000
Территориальная программа обязательного медицинского страхования	005	09	01	7710000		2260640		2260640
Мероприятия в области здравоохранения, спорта и физической культуры, туризма	005	09	01	7710000	455	2260640		2260640
Другие вопросы в области здравоохранения и спорта	005	09	04			22679		22679
Руководство и управление в сфере установленных функций	005	09	04	0010000		22679		22679
Центральный аппарат	005	09	04	0010000	005	22679		22679
Социальная политика	005	10	00			56372		56372
Социальное обеспечение населения	005	10	03			56372		56372
Меры социальной поддержки граждан	005	10	03	5050000		56372		56372
Оказание социальной помощи	005	10	03	5050000	483	7113		7113
Обеспечение мер социальной поддержки реабилитированных лиц и лиц, признанных пострадавшими от политических репрессий	005	10	03	5050000	496	9155		9155
Обеспечение мер социальной поддержки ветеранов труда	005	10	03	5050000	563	21902		21902
Обеспечение мер социальной поддержки тружеников тыла	005	10	03	5050000	565	18202		18202
Обеспечение мер социальной защиты льготным категориям граждан в части бесплатного зубопротезирования	005	10	03	5050003		33214		33214
Оказание социальной помощи	005	10	03	5050003	483	3130		3130
Обеспечение мер социальной поддержки реабилитированных лиц и лиц, признанных пострадавшими от политических репрессий	005	10	03	5050003	496	3988		3988

(Продолжение на стр. VII)

(Продолжение. Начало на стр. I-VI)

Обеспечение мер социальной поддержки ветеранов труда	005	10	03	5050003	563	21902		21902
Обеспечение мер социальной поддержки тружеников тыла	005	10	03	5050003	565	4194		4194
Обеспечение мер социальной защиты льготным категориям граждан в части бесплатного слухопротезирования	005	10	03	5050004		2237		2237
Оказание социальной помощи	005	10	03	5050004	483	500		500
Обеспечение мер социальной поддержки тружеников тыла	005	10	03	5050004	565	1737		1737
Обеспечение мер социальной защиты льготным категориям граждан в части льготных медикаментов, приобретаемых по рецептам врачей	005	10	03	5050005		17438		17438
Обеспечение мер социальной поддержки реабилитированных лиц и лиц, признанных пострадавшими от политических репрессий	005	10	03	5050005	496	5167		5167
Обеспечение мер социальной поддержки тружеников тыла	005	10	03	5050005	565	12271		12271
Оказание социальной помощи многодетным семьям в виде бесплатной выдачи лекарств, приобретаемых по рецептам врачей, для детей до 6 лет	005	10	03	5050010		3483		3483
Оказание социальной помощи	005	10	03	5050010	483	3483		3483
Департамент молодежной политики и спорта Кемеровской области	**006**					**231004**	**6211**	**237215**
Национальная безопасность и правоохранительная деятельность	006	03	00			2750		2750
Органы внутренних дел	006	03	02			2750		2750
Региональная целевая программа "Комплексные меры противодействия злоупотреблению наркотиками и их незаконному обороту"	006	03	02	5221400		550		550
Обеспечение функционирования органов в сфере национальной безопасности и правоохранительной деятельности	006	03	02	5221400	253	550		550
Региональная целевая программа "Антитеррор"	006	03	02	5221500		2200		2200
Обеспечение функционирования органов в сфере национальной безопасности и правоохранительной деятельности	006	03	02	5221500	253	2200		2200
Образование	006	07	00			178229	4711	182940
Среднее профессиональное образование	006	07	04			47099	367	47466
Средние специальные учебные заведения	006	07	04	4270000		47099	367	47466
Обеспечение деятельности подведомственных учреждений	006	07	04	4270000	327	47099	367	47466
Молодежная политика и оздоровление детей	006	07	07			14294	811	15105
Организационно-воспитательная работа с молодежью	006	07	07	4310000		2294	811	3105
Обеспечение деятельности подведомственных учреждений	006	07	07	4310000	327	2294	311	2605
Проведение мероприятий для детей и молодежи	006	07	07	4310000	447		500	500
Региональная целевая программа "Молодежь Кузбасса"	006	07	07	5225200		12000		12000
Проведение мероприятий для детей и молодежи	006	07	07	5225200	447	12000		12000
Другие вопросы в области образования	006	07	09			116836	3533	120369
Учреждения, обеспечивающие предоставление услуг в сфере образования, финансируемые за счет средств областного бюджета	006	07	09	4350100		116836	3533	120369
Обеспечение деятельности подведомственных учреждений	006	07	09	4350100	327	116836	3533	120369
Основная деятельность подведомственных учреждений	006	07	09	4350101		116712		116712
Обеспечение деятельности подведомственных учреждений	006	07	09	4350101	327	116712		116712
Реализация мер социальной поддержки учащихся отличников, молодых специалистов, работников, имеющих звание "Заслуженный" и "Народный" в сфере образования	006	07	09	4350102		124		124
Обеспечение деятельности подведомственных учреждений	006	07	09	4350102	327	124		124
Здравоохранение и спорт	006	09	00			49665	1500	51165
Спорт и физическая культура	006	09	02			28035	1500	29535
Физкультурно-оздоровительная работа и спортивные мероприятия	006	09	02	5120000		5035	1500	6535
Мероприятия в области здравоохранения, спорта и физической культуры, туризма	006	09	02	5120000	455	5035	1500	6535
Региональная целевая программа "Молодежь Кузбасса"	006	09	02	5225200		23000		23000
Мероприятия в области здравоохранения, спорта и физической культуры, туризма	006	09	02	5225200	455	23000		23000
Другие вопросы в области здравоохранения и спорта	006	09	04			21630		21630
Руководство и управление в сфере установленных функций	006	09	04	0010000		17630		17630
Центральный аппарат	006	09	04	0010000	005	17630		17630
Региональная целевая программа "Развитие туризма в Кемеровской области"	006	09	04	5226300		4000		4000
Мероприятия в области здравоохранения, спорта и физической культуры, туризма	006	09	04	5226300	455	4000		4000
Социальная политика	006	10	00			360		360
Социальное обеспечение населения	006	10	03			360		360
Региональная целевая программа "Социальная поддержка и реабилитация инвалидов"	006	10	03	5221800		360		360
Мероприятия в области социальной политики	006	10	03	5221800	482	360		360
Департамент социальной защиты населения Кемеровской области	**007**					**1298497**	**126311**	**1424808,4**
Национальная безопасность и правоохранительная деятельность	007	03	00			1958		1958
Органы внутренних дел	007	03	02			1958		1958
Региональная целевая программа "Антитеррор"	007	03	02	5221500		1958		1958
Обеспечение функционирования органов в сфере национальной безопасности и правоохранительной деятельности	007	03	02	5221500	253	1958		1958
Образование	007	07	00			23813		23813
Переподготовка и повышение квалификации	007	07	05			273		273
Учебные заведения и курсы по переподготовке кадров	007	07	05	4290000		273		273
Обеспечение деятельности подведомственных учреждений	007	07	05	4290000	327	273		273
Молодежная политика и оздоровление детей	007	07	07			23540		23540
Мероприятия по проведению оздоровительной кампании детей	007	07	07	4320000		23540		23540
Оздоровление детей	007	07	07	4320000	452	23540		23540
Социальная политика	007	10	00			1272726,4	126311	1399037,4
Пенсионное обеспечение	007	10	01			59700		59700
Пенсии	007	10	01	4900000		59700		59700
Доплаты к пенсиям государственных служащих субъектов Российской Федерации и муниципальных служащих	007	10	01	4900000	714	59700		59700
Социальное обслуживание населения	007	10	02			576729	126311	703040
Дома-интернаты для престарелых и инвалидов	007	10	02	5010000		536787	123810	660597
Обеспечение деятельности подведомственных учреждений	007	10	02	5010000	327	536787	123810	660597
Учреждения социального обслуживания населения	007	10	02	5060000		39942	2501	42443
Обеспечение деятельности подведомственных учреждений	007	10	02	5060000	327	39942	2501	42443
Социальное обеспечение населения	007	10	03			587697,4		587697,4
Меры социальной поддержки граждан	007	10	03	5050000		246359		246359
Оказание социальной помощи	007	10	03	5050000	483	75333		75333
Государственные единовременные пособия и ежемесячные денежные компенсации гражданам при возникновении поствакцинальных осложнений	007	10	03	5050000	493	48		48
Обеспечение мер социальной поддержки реабилитированных лиц и лиц, признанных пострадавшими от политических репрессий	007	10	03	5050000	496	17000		17000
Обеспечение мер социальной поддержки ветеранов труда	007	10	03	5050000	563	152528		152528
Обеспечение мер социальной поддержки тружеников тыла	007	10	03	5050000	565	1450		1450
Обеспечение мер социальной защиты льготным категориям граждан в части льготного проезда (50%) на железнодорожном и водном транспорте пригородного сообщения	007	10	03	5050001		4380		4380
Обеспечение мер социальной поддержки ветеранов труда	007	10	03	5050001	563	4300		4300
Обеспечение мер социальной поддержки тружеников тыла	007	10	03	5050001	565	80		80
Обеспечение мер социальной защиты льготным категориям граждан в части бесплатного проезда на всех видах городского пассажирского транспорта общего пользования (кроме такси), на автомобильном транспорте общего пользования пригородного и междугородного сообщения (внутрирайонного, внутриобластного)	007	10	03	5050002		227801		227801
Оказание социальной помощи	007	10	03	5050002	483	63479		63479
Обеспечение мер социальной поддержки реабилитированных лиц и лиц, признанных пострадавшими от политических репрессий	007	10	03	5050002	496	14724		14724
Обеспечение мер социальной поддержки ветеранов труда	007	10	03	5050002	563	148228		148228
Обеспечение мер социальной поддержки тружеников тыла	007	10	03	5050002	565	1370		1370
Обеспечение мер социальной защиты льготным категориям граждан в части бесплатного проезда на автомобильном, железнодорожном и водном транспорте пригородного сообщения	007	10	03	5050006		2276		2276
Обеспечение мер социальной поддержки реабилитированных лиц и лиц, признанных пострадавшими от политических репрессий	007	10	03	5050006	496	2276		2276
Оказание социальной помощи инвалидам в виде предоставления льготного проезда автомобильным транспортом общего пользования междугородного сообщения	007	10	03	5050008		306		306
Оказание социальной помощи	007	10	03	5050008	483	306		306
Оказание социальной помощи многодетным семьям в виде предоставления бесплатного проезда на всех видах государственного пассажирского транспорта общего пользования и автомобильном транспорте пригородного сообщения	007	10	03	5050009		5566		5566
Оказание социальной помощи	007	10	03	5050009	483	5566		5566
Оказание социальной помощи многодетным семьям в виде предоставления продуктовых наборов	007	10	03	5050011		5982		5982
Оказание социальной помощи	007	10	03	5050011	483	5982		5982
Дотации и субвенции	007	10	03	5170000		72041,4		72041,4
Обеспечение равной доступности услуг общественного транспорта на территории соответствующего субъекта Российской Федерации для отдельных категорий граждан	007	10	03	5170000	616	72041,4		72041,4
Фонд компенсаций	007	10	03	5190000		4658		4658
Выплаты инвалидам компенсаций страховых премий по договорам обязательного страхования гражданской ответственности владельцев транспортных средств	007	10	03	5190000	494	4658		4658
Региональная целевая программа "Социальная поддержка и реабилитация инвалидов"	007	10	03	5221800		1640		1640
Мероприятия в области социальной политики	007	10	03	5221800	482	1640		1640
Региональная целевая программа "Социальная поддержка населения Кемеровской области"	007	10	03	5221900		262199		262199
Мероприятия в области социальной политики	007	10	03	5221900	482	262199		262199
Региональная целевая программа "Социальная защита ветеранов и инвалидов боевых действий, лиц, пострадавших при исполнении обязанностей военной службы (служебных обязанностей)"	007	10	03	5222500		800		800
Мероприятия в области социальной политики	007	10	03	5222500	482	800		800
Борьба с беспризорностью, опека, попечительство	007	10	04			200		200
Мероприятия, связанные с перевозкой между субъектами Российской Федерации, а также в пределах территорий государств-участников Содружества Независимых Государств несовершеннолетних, самовольно ушедших из семей, детских домов, школ-интернатов, специальных учебно-воспитательных и иных детских учреждений	007	10	04	5110100		100		100
Перевозка несовершеннолетних, самовольно ушедших из семей, детских домов, школ-интернатов, специальных учебно-воспитательных и иных детских учреждений	007	10	04	5110100	495	100		100
Мероприятия, связанные с перевозкой в пределах Кемеровской области несовершеннолетних, самовольно ушедших из семей, детских домов, школ-интернатов, специальных учебно-воспитательных и иных детских учреждений	007	10	04	5110200		100		100
Перевозка несовершеннолетних, самовольно ушедших из семей, детских домов, школ-интернатов, специальных учебно-воспитательных и иных детских учреждений	007	10	04	5110200	495	100		100
Другие вопросы в области социальной политики	007	10	06			48400		48400
Руководство и управление в сфере установленных функций	007	10	06	0010000		48400		48400
Центральный аппарат	007	10	06	0010000	005	48400		48400
Управление ветеринарии Кемеровской области	**008**					**111581**	**66500**	**178081**
Национальная безопасность и правоохранительная деятельность	008	03	00			1000		1000
Органы внутренних дел	008	03	02			1000		1000
Региональная целевая программа "Антитеррор"	008	03	02	5221500		1000		1000
Обеспечение функционирования органов в сфере национальной безопасности и правоохранительной деятельности	008	03	02	5221500	253	1000		1000
Национальная экономика	008	04	00			110581	66500	177081
Сельское хозяйство и рыболовство	008	04	05			110581	66500	177081
Руководство и управление в сфере установленных функций	008	04	05	0010000		11079		11079
Центральный аппарат	008	04	05	0010000	005	11079		11079
Расходы на противоэпизоотические мероприятия	008	04	05	2600700		2986		2986
Мероприятия в области сельскохозяйственного производства	008	04	05	2600700	342	2986		2986
Учреждения, обеспечивающие предоставление услуг в области животноводства	008	04	05	2630000		96516	66500	163016
Обеспечение деятельности подведомственных учреждений	008	04	05	2630000	327	96516	66500	163016
Государственное учреждение Кемеровской области "Агентство по защите населения и территории Кемеровской области"	**009**					**689870**	**800**	**690670**
Национальная безопасность и правоохранительная деятельность	009	03	00			670997,2	800	671797,2
Органы внутренних дел	009	03	02			2250		2250
Региональная целевая программа "Антитеррор"	009	03	02	5221500		2250		2250
Обеспечение функционирования органов в сфере национальной безопасности и правоохранительной деятельности	009	03	02	5221500	253	2250		2250
Предупреждение и ликвидация последствий чрезвычайных ситуаций и стихийных бедствий, гражданская оборона	009	03	09			85677,2	800	86477,2
Поисковые и аварийно-спасательные учреждения	009	03	09	3020000		70677,2	800	71477,2
Обеспечение деятельности подведомственных учреждений	009	03	09	3020000	327	70677,2	800	71477,2
Региональная целевая программа "Снижение рисков и смягчение последствий чрезвычайных ситуаций природного и техногенного характера в Кемеровской области"	009	03	09	5226500		15000		15000
Обеспечение функционирования органов в сфере национальной безопасности и правоохранительной деятельности	009	03	09	5226500	253	15000		15000
Обеспечение противопожарной безопасности	009	03	10			583070		583070
Воинские формирования (органы, подразделения)	009	03	10	2020000		583070		583070
Вещевое обеспечение	009	03	10	2020000	220	716		716
Продовольственное обеспечение	009	03	10	2020000	221	12328		12328
Военный персонал и сотрудники правоохранительных органов, имеющие специальные звания	009	03	10	2020000	239	140433,2		140433,2
Гражданский персонал	009	03	10	2020000	240	277309		277309
Обеспечение функционирования органов в сфере национальной безопасности и правоохранительной деятельности	009	03	10	2020000	253	7941		7941
Пособия и компенсации военнослужащим, приравненным к ним лицам, а также уволенным из их числа	009	03	10	2020000	472	19422		19422
Обеспечение равного с федеральной противопожарной службой повышения денежного довольствия сотрудникам и заработной платы работникам территориальных подразделений Государственной противопожарной службы, содержащихся за счет средств бюджетов субъектов Российской Федерации (за исключением подразделений, созданных субъектами Российской Федерации в соответствии с Федеральным законом "О пожарной безопасности")	009	03	10	2020000	533	124920,8		124920,8
Образование	009	07	00			18872,8		18872,8
Переподготовка и повышение квалификации	009	07	05			18872,8		18872,8
Учебные заведения и курсы по переподготовке кадров	009	07	05	4290000		18872,8		18872,8
Обеспечение деятельности подведомственных учреждений	009	07	05	4290000	327	18872,8		18872,8
Департамент природных ресурсов и экологии Кемеровской области	**010**					**129509,5**	**1000**	**130509,5**
Национальная экономика	010	04	00			67412,5		67412,5
Воспроизводство минерально-сырьевой базы	010	04	04			15000		15000
Региональная целевая программа "Экология и природные ресурсы Кемеровской области"	010	04	04	5220600		15000		15000
Геолого-разведочные и другие работы в области геологического изучения недр	010	04	04	5220600	326	15000		15000
Водные ресурсы	010	04	06			52412,5		52412,5
Фонд компенсаций	010	04	06	5190000		17412,5		17412,5
Осуществление отдельных полномочий в области водных отношений	010	04	06	5190000	592	17412,5		17412,5
Региональная целевая программа "Экология и природные ресурсы Кемеровской области"	010	04	06	5220600		35000		35000
Мероприятия по информационному обеспечению и другие работы в области водных ресурсов	010	04	06	5220600	350	35000		35000
Охрана окружающей среды	010	06	00			62097	1000	63097
Охрана растительных и животных видов и среды их обитания	010	06	02			48865	1000	49865
Природоохранные учреждения	010	06	02	4110000		18865	1000	19865
Обеспечение деятельности подведомственных учреждений	010	06	02	4110000	327	18865	1000	19865
Региональная целевая программа "Экология и природные ресурсы Кемеровской области"	010	06	02	5220600		30000		30000
Природоохранные мероприятия	010	06	02	5220600	443	30000		30000
Другие вопросы в области охраны окружающей среды	010	06	04			13232		13232
Руководство и управление в сфере установленных функций	010	06	04	0010000		13232		13232
Центральный аппарат	010	06	04	0010000	005	13232		13232
Департамент лесного комплекса Кемеровской области	**011**					**102998,8**	**120000**	**222998,8**
Национальная экономика	011	04	00			102998,8	120000	222998,8
Лесное хозяйство	011	04	07			102998,8	120000	222998,8
Учреждения, обеспечивающие предоставление услуг в сфере лесного хозяйства	011	04	07	2910000			120000	120000
Обеспечение деятельности подведомственных учреждений	011	04	07	2910000	327		120000	120000
Фонд компенсаций	011	04	07	5190000		72998,8		72998,8
Реализация отдельных полномочий в области лесного хозяйства	011	04	07	5190000	620	72998,8		72998,8
Региональная целевая программа "Экология и природные ресурсы Кемеровской области"	011	04	07	5220600		30000		30000
Реализация отдельных полномочий в области лесного хозяйства	011	04	07	5220600	620	30000		30000
Департамент образования и науки Кемеровской области	**012**					**2853581**	**139267**	**2992847,6**
Национальная безопасность и правоохранительная деятельность	012	03	00			8000		8000
Органы внутренних дел	012	03	02			8000		8000
Региональная целевая программа "Комплексные меры противодействия злоупотреблению наркотиками и их незаконному обороту"	012	03	02	5221400		2200		2200
Обеспечение функционирования органов в сфере национальной безопасности и правоохранительной деятельности	012	03	02	5221400	253	2200		2200
Региональная целевая программа "Антитеррор"	012	03	02	5221500		5800		5800
Обеспечение функционирования органов в сфере национальной безопасности и правоохранительной деятельности	012	03	02	5221500	253	5800		5800
Образование	012	07	00			2845560,6	139267	2984827,6
Общее образование	012	07	02			408764,6	7578	416342,6
Школы-детские сады, школы начальные, неполные средние и средние, финансируемые за счет средств областного бюджета	012	07	02	4210100		35247	418	35665
Обеспечение деятельности подведомственных учреждений	012	07	02	4210100	327	35247	418	35665
Школы-интернаты	012	07	02	4220000		207445	5915	213360
Обеспечение деятельности подведомственных учреждений	012	07	02	4220000	327	207445	5915	213360
Учреждения по внешкольной работе с детьми	012	07	02	4230000		54219	1045	55264
Обеспечение деятельности подведомственных учреждений	012	07	02	4230000	327	54219	1045	55264
Специальные (коррекционные) учреждения	012	07	02	4330000		41719	200	41919
Обеспечение деятельности подведомственных учреждений	012	07	02	4330000	327	41719	200	41919
Иные безвозмездные и безвозвратные перечисления	012	07	02	5200000		70134,6		70134,6
Внедрение инновационных образовательных программ в государственных и муниципальных общеобразовательных учреждениях	012	07	02	5200000	621	51000		51000
Поощрение лучших учителей	012	07	02	5200000	622	17100		17100
Ежемесячное денежное вознаграждение за классное руководство	012	07	02	5200000	623	2034,6		2034,6
Начальное профессиональное образование	012	07	03			1310671	65560	1376231
Профессионально-технические училища	012	07	03	4250000		1310671	65560	1376231
Обеспечение деятельности подведомственных учреждений	012	07	03	4250000	327	1310671	65560	1376231
Среднее профессиональное образование	012	07	04			461082	49772	510854
Средние специальные учебные заведения	012	07	04	4270000		461082	49772	510854
Обеспечение деятельности подведомственных учреждений	012	07	04	4270000	327	461082	49772	510854
Переподготовка и повышение квалификации	012	07	05			34788	3900	38688
Институты повышения квалификации	012	07	05	4280000		32788	3900	36688
Обеспечение деятельности подведомственных учреждений	012	07	05	4280000	327	32788	3900	36688
Учебные заведения и курсы по переподготовке кадров	012	07	05	4290000		2000		2000
Переподготовка и повышение квалификации кадров	012	07	05	4290000	450	2000		2000
Высшее профессиональное образование	012	07	06			27588	5530	33118
Высшие учебные заведения	012	07	06	4300000		27588	5530	33118
Обеспечение деятельности подведомственных учреждений	012	07	06	4300000	327	27588	5530	33118
Другие вопросы в области образования	012	07	09			602667	6927	609594

(Окончание на стр. VIII)

(Окончание. Начало на стр. I-VII)

Руководство и управление в сфере установленных функций	012	07	09	0010000		47374		47374
Центральный аппарат	012	07	09	0010000	005	47374		47374
Учреждения, обеспечивающие предоставление услуг в сфере образования, финансируемые за счет средств областного бюджета	012	07	09	4350100		121613	6443	128056
Основная деятельность подведомственных учреждений	012	07	09	4350101		95672	6443	102115
Обеспечение деятельности подведомственных учреждений	012	07	09	4350101	327	95672	6443	102115
Реализация мер социальной поддержки учащихся отличников, молодых специалистов, работников, имеющих звание "Заслуженный" и "Народный" в сфере образования	012	07	09	4350102		25941		25941
Обеспечение деятельности подведомственных учреждений	012	07	09	4350102	327	25941		25941
Мероприятия в области образования	012	07	09	4360000		269		269
Проведение мероприятий для детей и молодежи	012	07	09	4360000	447	269		269
Учебно-методические кабинеты, централизованные бухгалтерии, группы хозяйственного обслуживания, учебные фильмотеки, межшкольные учебно-производственные комбинаты, логопедические пункты	012	07	09	4520000		15315	484	15799
Обеспечение деятельности подведомственных учреждений	012	07	09	4520000	327	15315	484	15799
Региональная целевая программа "Образование Кузбасса"	012	07	09	5220800		335746		335746
Государственная поддержка в сфере образования	012	07	09	5220800	285	335746		335746
Региональная целевая программа "Региональный заказ на научные исследования и проектно-изыскательские работы"	012	07	09	5222100		16000		16000
Государственная поддержка в сфере образования	012	07	09	5222100	285	16000		16000
Региональная целевая программа "Развитие профессионального образования в Кемеровской области"	012	07	09	5222600		64750		64750
Государственная поддержка в сфере образования	012	07	09	5222600	285	64750		64750
Региональная целевая программа "Патриотическое воспитание граждан в Кемеровской области"	012	07	09	5226400		1600		1600
Государственная поддержка в сфере образования	012	07	09	5226400	285	1600		1600
Социальная политика	012	10	00			20		20
Борьба с беспризорностью, опека, попечительство	012	10	04			20		20
Мероприятия, связанные с перевозкой между субъектами Российской Федерации, а также в пределах территорий государств-участников Содружества Независимых Государств несовершеннолетних, самовольно ушедших из семей, детских домов, школ-интернатов, специальных учебно-воспитательных и иных детских учреждений	012	10	04	5110100		20		20
Перевозка несовершеннолетних, самовольно ушедших из семей, детских домов, школ-интернатов, специальных учебно-воспитательных и иных детских учреждений	012	10	04	5110100	495	20		20 "

Приложение 8
к Закону Кемеровской области
от 05.03.2007 № 25-ОЗ
"О внесении изменений и дополнений
в Закон Кемеровской области
от 04.12.2006 № 150-ОЗ
"Об областном бюджете на 2007 год"

"Приложение 13
к Закону Кемеровской области
от 04.12.2006 № 150-ОЗ
"Об областном бюджете на 2007 год"

Источники внутреннего финансирования дефицита областного бюджета на 2007 год

(тыс. руб.)

Код	Наименование	Сумма
000 02 01 00 00 00 0000 000	**Кредитные соглашения и договоры, заключенные от имени Российской Федерации, субъектов Российской Федерации, муниципальных образований, государственных внебюджетных фондов, указанные в валюте Российской Федерации**	**3866423,8**
000 02 01 00 00 00 0000 700	Получение кредитов по кредитным соглашениям и договорам, заключенным от имени Российской Федерации, субъектов Российской Федерации, муниципальных образований, государственных внебюджетных фондов, указанным в валюте Российской Федерации	5370223,8
000 02 01 01 00 00 0000 710	Бюджетные кредиты, полученные от других бюджетов бюджетной системы Российской Федерации	500000
000 02 01 01 00 02 0000 710	Бюджетные кредиты, полученные от других бюджетов бюджетной системы Российской Федерации бюджетами субъектов Российской Федерации	500000
000 02 01 02 00 00 0000 710	Кредиты, полученные в валюте Российской Федерации от кредитных организаций	4870223,8
000 02 01 02 00 02 0000 710	Кредиты, полученные в валюте Российской Федерации от кредитных организаций бюджетами субъектов Российской Федерации	4870223,8
000 02 01 00 00 00 0000 800	Погашение кредитов по кредитным соглашениям и договорам, заключенным от имени Российской Федерации, субъектов Российской Федерации, муниципальных образований, государственных внебюджетных фондов, указанным в валюте Российской Федерации	1503800
000 02 01 01 00 00 0000 810	Бюджетные кредиты, полученные от других бюджетов бюджетной системы Российской Федерации	503800
000 02 01 01 00 02 0000 810	Бюджетные кредиты, полученные от других бюджетов бюджетной системы Российской Федерации бюджетами субъектов Российской Федерации	503800
000 02 01 02 00 00 0000 810	Кредиты, полученные в валюте Российской Федерации от кредитных организаций	1000000
000 02 01 02 00 02 0000 810	Кредиты, полученные в валюте Российской Федерации от кредитных организаций бюджетами субъектов Российской Федерации	1000000
000 05 00 00 00 00 0000 000	**Акции и иные формы участия в капитале, находящиеся в государственной и муниципальной собственности**	**200000**
000 05 00 00 00 00 0000 630	Продажа (уменьшение стоимости) акций и иных форм участия в капитале, находящихся в государственной и муниципальной собственности	200000
000 05 00 00 00 02 0000 630	Продажа акций и иных форм участия в капитале, находящихся в собственности субъектов Российской Федерации	200000
000 06 00 00 00 00 0000 000	**Земельные участки, находящиеся в государственной и муниципальной собственности**	**-10000**
000 06 00 00 00 00 0000 330	Приобретение (увеличение стоимости) земельных участков, находящихся в государственной и муниципальной собственности	10000
000 06 02 00 00 02 0000 330	Приобретение земельных участков в собственность субъектов Российской Федерации	10000
000 08 00 00 00 00 0000 000	**Остатки средств бюджетов**	**1080002**
000 08 00 00 00 00 0000 600	Уменьшение остатков средств бюджетов	1080002
000 08 02 00 00 00 0000 600	Уменьшение прочих остатков средств бюджетов	1080002
000 08 02 01 00 00 0000 610	Уменьшение прочих остатков денежных средств бюджетов	1080002
000 08 02 01 00 02 0000 610	Уменьшение прочих остатков денежных средств бюджетов субъектов Российской Федерации	1080002
Итого источников финансирования дефицита бюджета		**5136425,8** "

Приложение 9
к Закону Кемеровской области
от 05.03.2007 № 25-ОЗ
"О внесении изменений и дополнений
в Закон Кемеровской области
от 04.12.2006 № 150-ОЗ
"Об областном бюджете на 2007 год"

"Приложение 16
к Закону Кемеровской области
от 04.12.2006 № 150-ОЗ
"Об областном бюджете на 2007 год"

ЛИМИТЫ
на оплату потребления электрической и тепловой энергии органами государственной власти и учреждениями Кемеровской области, финансируемыми из областного бюджета, на 2007 год

(тыс. руб.)

Наименование	Лимиты потребления	
	электрической энергии	тепловой энергии
Департамент образования и науки Кемеровской области	36510	133905
Департамент охраны здоровья населения Кемеровской области	33938	84563
Департамент социальной защиты населения Кемеровской области	23900	22416
Департамент молодежной политики и спорта Кемеровской области	1135	3358
Департамент культуры и национальной политики Кемеровской области	6582	10493
Архивное управление Кемеровской области	155	546
Главное управление внутренних дел по Кемеровской области	8230	18930
Органы государственной власти и организации, обеспечивающие их функционирование	6695	8569
Государственное учреждение Кемеровской области "Агентство по защите населения и территории Кемеровской области"	1650	1350
Всего	**118795**	**284130** "

Приложение 10
к Закону Кемеровской области
от 05.03.2007 № 25-ОЗ
"О внесении изменений и дополнений
в Закон Кемеровской области
от 04.12.2006 № 150-ОЗ
"Об областном бюджете на 2007 год"

"Приложение 26
к Закону Кемеровской области
от 04.12.2006 № 150-ОЗ
"Об областном бюджете на 2007 год"

Распределение субвенций местным бюджетам муниципальных образований из областного фонда компенсаций на 2007 год

(тыс. руб.)

Наименование муниципальных образований	Субвенции на осуществление ежемесячной выплаты денежных средств опекунам (попечителям) на содержание детей	Субвенции на осуществление выплаты ежемесячного пособия и предоставление льгот приемным семьям	Субвенции на осуществление ежемесячной оплаты труда приемных родителей	Субвенции на открытие лицевых счетов и ежемесячное зачисление денежных средств для детей-сирот и детей, оставшихся без попечения родителей, на специальные накопительные банковские счета	Субвенции на предоставление бесплатного проезда детям-сиротам и детям, оставшимся без попечения родителей, обучающимся в общеобразовательных учреждениях, на городском, пригородном, в сельской местности на внутрирайонном транспорте (кроме такси), также проезда один раз в год к месту жительства и обратно к месту учебы
ГОРОДСКИЕ ОКРУГА	**302654**	**32301**	**29626**	**14975**	**7965**
Анжеро-Судженск	14516	2059	1884	932	420
Белово	17903	933	723	880	42
Березовский	9679	925	763	349	27
Калтан	4355	521	511	256	51
Кемерово	70166	7185	6626	3139	2016
Киселевск	14226	1152	1050	916	712
Ленинск-Кузнецкий	14516	1774	1584	833	437
Междуреченск	12097	2152	2003	639	504
Мыски	8032	3522	3274	325	291
Новокузнецк	72548	1749	1351	3605	1676
Осинники	9925	1496	1549	379	294
Прокопьевск	30536	3917	3574	1827	1210
Полысаево	6294	731	602	255	34
Тайга	6774	2580	2519	189	9
Юрга	9345	1546	1560	408	235
пгт Краснобродский	1742	59	53	43	7
МУНИЦИПАЛЬНЫЕ РАЙОНЫ	**129346**	**39699**	**39127**	**5669**	**2265**
Беловский	7258	1748	1681	277	16
Гурьевский	8710	5102	5024	450	375
Ижморский	2420	849	838	92	4
Кемеровский	6039	1320	1239	328	476
Крапивинский	5329	1715	1844	270	42
Ленинск-Кузнецкий	5814	4690	4625	308	11
Мариинский	12968	1379	1272	530	336
Новокузнецкий	12436	2059	2228	379	160
Прокопьевский	6290	1244	1165	286	51
Промышленновский	7016	5067	5615	306	17
Таштагольский	11861	3514	3157	500	378
Тисульский	3385	1219	1163	205	17
Топкинский	11375	1345	1240	526	73
Тяжинский	4936	1606	1273	256	17
Чебулинский	3145	547	479	176	137
Юргинский	6277	1950	1902	169	19
Яйский	5613	2614	2680	253	68
Яшкинский	8474	1731	1702	358	68
Итого	**432000**	**72000**	**68753**	**20644**	**10230** "

Приложение 11
к Закону Кемеровской области
от 05.03.2007 № 25-ОЗ
"О внесении изменений и дополнений
в Закон Кемеровской области
от 04.12.2006 № 150-ОЗ
"Об областном бюджете на 2007 год"

"Приложение 27
к Закону Кемеровской области
от 04.12.2006 № 150-ОЗ
"Об областном бюджете на 2007 год"

Распределение субвенций местным бюджетам муниципальных образований из областного фонда компенсаций на 2007 год

(тыс. руб.)

Наименование муниципальных образований	Субвенции на обеспечение обучающихся, воспитанников при выпуске из общеобразовательных учреждений для детей-сирот и детей, оставшихся без попечения родителей, одеждой, обувью, единовременным денежным пособием	Субвенции на реализацию государственных полномочий Кемеровской области, связанных с выплатой социального пособия и возмещения стоимости услуг, предоставляемых согласно гарантированному перечню услуг по погребению	Субвенции на реализацию Закона Кемеровской области от 16.05.2006 № 67-ОЗ "О дополнительных гарантиях жилищных прав детей-сирот и детей, оставшихся без попечения родителей"	Субвенция на реализацию Закона Кемеровской области от 18.07.2006 № 111-ОЗ "О социальной поддержке отдельных категорий семей, имеющих детей"	Субвенции на осуществление полномочий по первичному воинскому учету на территориях, где отсутствуют военные комиссариаты
ГОРОДСКИЕ ОКРУГА	**6490**	**10365**	**157138**	**8266**	**1506,9**
Анжеро-Судженск	468	617	30050	484	
Белово	802	721	4853	436	557,6
Березовский	63	239	2814	93	37,3
Калтан	225	89	2152	88	269,2
Кемерово	1512	2090	40741	1744	
Киселевск	459	597	5973	333	93,1
Ленинск-Кузнецкий	270	488	4131	267	
Междуреченск	315	189	4353	1473	
Мыски	63	90	3681	282	
Новокузнецк	1314	2687	21678	1951	
Осинники	144	443	2753	196	270,4
Прокопьевск	585	1428	22382	416	
Полысаево	18	95	2652	92	
Тайга		169	2855	43	
Юрга	252	299	4070	339	
пгт Краснобродский		124	2000	29	279,3
МУНИЦИПАЛЬНЫЕ РАЙОНЫ	**2313**	**3565**	**42612**	**3674**	**12733,2**
Беловский	117	159	1805	41	931,9
Гурьевский	162	224	3630	235	484,1
Ижморский	18	104	1714	70	372,4
Кемеровский	108	149	1785	500	837
Крапивинский	108	90	1836	404	521,3
Ленинск-Кузнецкий	117	119	1663	120	726,1
Мариинский	171	746	4190	168	539,9
Новокузнецкий	45	244	1948	226	1432,6
Прокопьевский	72	159	1866	19	707,5
Промышленновский	162	234	2907	312	1564
Таштагольский	198	269	4414	224	614,4
Тисульский	171	139	1887	248	743,7
Топкинский	180	219	3986	200	484,1
Тяжинский	180	149	1938	63	707,5
Чебулинский	108	104	1571	180	316,6
Юргинский		109	1795	118	595,8
Яйский	108	129	1653	196	428,2
Яшкинский	288	219	2024	350	726,1
Итого	**8803**	**13930**	**199750**	**11940**	**14240,1** "

Приложение 12
к Закону Кемеровской области
от 05.03.2007 № 25-ОЗ
"О внесении изменений и дополнений
в Закон Кемеровской области
от 04.12.2006 № 150-ОЗ
"Об областном бюджете на 2007 год"

"Приложение 28
к Закону Кемеровской области
от 04.12.2006 № 150-ОЗ
"Об областном бюджете на 2007 год"

Распределение субвенций местным бюджетам муниципальных образований из областного фонда компенсаций на 2007 год

(тыс. руб.)

Наименование муниципальных образований	Субвенции на осуществление денежных выплат отдельным категориям граждан	Субвенции местным бюджетам муниципальных образований на цели равного с Министерством внутренних дел Российской Федерации повышения денежного довольствия сотрудникам и заработной платы работникам территориальных подразделений милиции общественной безопасности, содержащихся за счет средств бюджетов субъектов Российской Федерации и местных бюджетов
ГОРОДСКИЕ ОКРУГА	**20146**	**40785,3**
Анжеро-Судженск	959	323
Белово	2417	770,2
Березовский	366	347,8
Калтан	218	74,5
Кемерово	4688	17318,9
Киселевск	808	646
Ленинск-Кузнецкий	959	2136,8
Междуреченск	725	5366,6
Мыски	470	347,8
Новокузнецк	4564	12137,2
Осинники	585	173,8
Прокопьевск	1743	819,8
Полысаево	238	
Тайга	229	173,8
Юрга	1032	149,1
пгт Краснобродский	145	
МУНИЦИПАЛЬНЫЕ РАЙОНЫ	**6967**	**4273**
Беловский	299	49,7
Гурьевский	604	372,7
Ижморский	259	49,7
Кемеровский	435	124,2
Крапивинский	252	49,7
Ленинск-Кузнецкий	288	372,6
Мариинский	592	447,2
Новокузнецкий	395	745,3
Прокопьевский	298	397,4
Промышленновский	598	273,3
Таштагольский	463	720,4
Тисульский	421	74,5
Топкинский	559	
Тяжинский	379	248,5
Чебулинский	188	124,2
Юргинский	243	
Яйский	350	198,8
Яшкинский	344	24,8
Итого	**27113**	**45058,3** "

Приложение 13
к Закону Кемеровской области
от 05.03.2007 № 25-ОЗ
"О внесении изменений и дополнений
в Закон Кемеровской области
от 04.12.2006 № 150-ОЗ
"Об областном бюджете на 2007 год"

"Приложение 29
к Закону Кемеровской области
от 04.12.2006 № 150-ОЗ
"Об областном бюджете на 2007 год"

Распределение межбюджетных трансфертов местным бюджетам муниципальных образований на 2007 год

(тыс. руб.)

Наименование муниципальных образований	Водохозяйственные мероприятия	Субвенции бюджетам на реализацию программ местного развития и обеспечение занятости для шахтерских городов и поселков	Субвенции местным бюджетам на предоставление субсидий гражданам на оплату жилого помещения и коммунальных услуг	Средства, передаваемые для компенсации дополнительных расходов, возникших в результате решений, принятых органами власти другого уровня	Субвенции местным бюджетам на денежные выплаты медицинскому персоналу фельдшерско-акушерских пунктов, врачам, фельдшерам и медицинским сестрам скорой медицинской помощи
ГОРОДСКИЕ ОКРУГА		**512180,4**	**818283**	**5348**	**135688**
Анжеро-Судженск		36838	34395		3997
Белово		46710	36948		6827
Березовский		6400	50575		3130
Калтан			9401		2024
Кемерово		185182,4	185118	5348	40468
Киселевск		30400	28967		5856
Ленинск-Кузнецкий		49000	97829		8748
Междуреченск			43050		4679
Мыски			12502		2345
Новокузнецк		35700	127906		33258
Осинники		30700	56360		4390
Прокопьевск		91250	49600		10143
Полысаево			12481		1549
Тайга			12203		1095
Юрга			58503		5712
пгт Краснобродский			2445		1467
МУНИЦИПАЛЬНЫЕ РАЙОНЫ	**15000**		**146866**		**57013,7**
Беловский			315		2273
Гурьевский			21965		3904
Ижморский			432		2479
Кемеровский			8581		1859
Крапивинский	15000		9005		3201,7
Ленинск-Кузнецкий			1421		3749
Мариинский			18639		4503
Новокузнецкий			4279		3305
Прокопьевский			1837		2665
Промышленновский			5086		4286
Таштагольский			18906		2727
Тисульский			1891		2727
Топкинский			23299		2768
Тяжинский			2158		5247
Чебулинский			1434		2458
Юргинский			2663		1735
Яйский			4550		3440
Яшкинский			20405		3687
Итого	**15000**	**512180,4**	**965149**	**5348**	**192701,7** "

Приложение 14
к Закону Кемеровской области
от 05.03.2007 № 25-ОЗ
"О внесении изменений и дополнений
в Закон Кемеровской области
от 04.12.2006 № 150-ОЗ
"Об областном бюджете на 2007 год"

"Приложение 33
к Закону Кемеровской области
от 04.12.2006 № 150-ОЗ
"Об областном бюджете на 2007 год"

Распределение субвенций местным бюджетам муниципальных образований из областного фонда компенсаций на 2007 год

(тыс. руб.)

Наименование \муниципальных образований	Субвенции на выплату компенсации части родительской платы за содержание ребенка в государственных и муниципальных образовательных учреждениях, реализующих основную общеобразовательную программу дошкольного образования	Субвенции на выплату единовременных пособий при всех формах устройства детей, лишенных родительского попечения, в семью
ГОРОДСКИЕ ОКРУГА	**128555**	**12428**
Анжеро-Судженск	4111	562
Белово	6294	1130
Березовский	3831	402
Калтан	1094	171
Кемерово	35527	2011
Киселевск	5770	556
Ленинск-Кузнецкий	4697	840
Междуреченск	12175	414
Мыски	3304	308
Новокузнецк	31430	2508
Осинники	3833	609
Прокопьевск	7823	1751
Полысаево	1798	278
Тайга	1251	450
Юрга	4625	337
пгт Краснобродский	992	101
МУНИЦИПАЛЬНЫЕ РАЙОНЫ	**25370**	**8164**
Беловский	714	444
Гурьевский	1997	379
Ижморский	342	177
Кемеровский	1962	438
Крапивинский	1028	432
Ленинск-Кузнецкий	1468	710
Мариинский	2579	550
Новокузнецкий	1723	562
Прокопьевский	720	461
Промышленновский	1761	852
Таштагольский	3770	497
Тисульский	993	160
Топкинский	2063	485
Тяжинский	1460	633
Чебулинский	534	154
Юргинский	479	479
Яйский	627	296
Яшкинский	1150	455
Итого	**153925**	**20592** "

Коллегия
АДМИНИСТРАЦИИ КЕМЕРОВСКОЙ ОБЛАСТИ

Постановление

От 12.02.2007 № 29 г. Кемерово

Об утверждении перечня должностных лиц Администрации Кемеровской области, уполномоченных составлять протоколы об административных правонарушениях

В соответствии со статьей 28.3 Кодекса Российской Федерации об административных нарушениях Коллегия Администрации Кемеровской области постановляет:

1. Утвердить прилагаемый Перечень должностных лиц Администрации Кемеровской области, уполномоченных в пределах своей компетенции составлять протоколы об административных правонарушениях, предусмотренных частями 3, 4 статьи 14.1 и частями 2, 3 статьи 19.20 Кодекса Российской Федерации об административных правонарушениях.

2. Считать утратившим силу постановление Коллегии Администрации Кемеровской области от 07.09.2005 № 81 «Об утверждении перечня должностных лиц, уполномоченных составлять протоколы об административных нарушениях».

3. Управлению по работе со средствами массовой информации Администрации Кемеровской области (С.И. Черемнов) опубликовать постановление в газете «Кузбасс».

4. Контроль за исполнением постановления возложить на заместителя Губернатора Кемеровской области В.М. Мангазеева.

5. Постановление вступает в силу со дня опубликования.

Губернатор Кемеровской области
А. ТУЛЕЕВ

Утвержден
постановлением Коллегии
Администрации области
от 12.02.2007 № 29

ПЕРЕЧЕНЬ
должностных лиц Администрации Кемеровской области, уполномоченных в пределах своей компетенции составлять протоколы об административных правонарушениях, предусмотренных частями 3, 4 статьи 14.1 и частями 2, 3 статьи 19.20 Кодекса об административных правонарушениях

Начальник департамента потребительского рынка и предпринимательства Администрации Кемеровской области;

заместитель начальника департамента потребительского рынка и предпринимательства Администрации Кемеровской области;

начальники отделов департамента потребительского рынка и предпринимательства Администрации Кемеровской области;

консультанты отделов департамента потребительского рынка и предпринимательства Администрации Кемеровской области;

главные специалисты департамента потребительского рынка и предпринимательства Администрации Кемеровской области;

ведущие специалисты департамента потребительского рынка и предпринимательства Администрации Кемеровской области.

Заместитель Губернатора Кемеровской области
В. МАНГАЗЕЕВ

Коллегия
АДМИНИСТРАЦИИ КЕМЕРОВСКОЙ ОБЛАСТИ

Постановление

От 19.02.2007 №42 г. Кемерово

О ежемесячных денежных выплатах медицинским работникам на 2007 год

Во исполнение постановления Правительства Российской Федерации от 30.12.2006 № 863 «О порядке предоставления в 2007 году субсидий из федерального бюджета бюджетам субъектам Российской Федерации на денежные выплаты медицинскому персоналу фельдшерско-акушерских пунктов, учреждений и подразделений скорой медицинской помощи муниципальной системы здравоохранения (а при их отсутствии на территории муниципального образования - учреждений и подразделений скорой медицинской помощи субъектов Российской Федерации)» Коллегия Администрации Кемеровской области постановляет:

1. Утвердить прилагаемый Порядок осуществления ежемесячных денежных выплат медицинскому персоналу фельдшерско-акушерских пунктов (заведующим фельдшерско-акушерскими пунктами, фельдшерам, акушеркам, медицинским сестрам, в том числе медицинским сестрам патронажным) и врачам, фельдшерам и медицинским сестрам учреждений и подразделений скорой медицинской помощи муниципальной системы здравоохранения (а при их отсутствии на территории муниципального образования - учреждений и подразделений скорой медицинской помощи субъектов Российской Федерации) на 2007 год.

2. Главному финансовому управлению Кемеровской области (А.Ю. Микельсон) обеспечить финансирование расходов на ежемесячные денежные выплаты медицинским работникам в пределах средств, предоставляемых в виде субсидий из федерального бюджета на указанные цели.

3. Признать утратившими силу постановления Коллегии Администрации Кемеровской области:

от 17.07.2006 № 141 «О ежемесячных денежных выплатах медицинским работникам»;

от 01.12.2006 № 243 «О внесении дополнения в постановление Коллегии Администрации Кемеровской области от 17.07.2006 № 141 «О ежемесячных денежных выплатах медицинским работникам».

4. Управлению по работе со средствами массовой информации Администрации Кемеровской области (С.И. Черемнов) опубликовать постановление в областной газете «Кузбасс».

5. Контроль за исполнением постановления возложить на заместителя Губернатора Кемеровской области К.В. Шипачева.

6. Настоящее постановление вступает в силу с момента подписания и распространяет свое действие на правоотношения возникшие с 01.01.2007.

И.о.Губернатора Кемеровской области
В.МАЗИКИН

Утвержден
постановлением Коллегии Администрации Кемеровской области
от 19.02.2007 № 42

ПОРЯДОК
осуществления ежемесячных денежных выплат медицинскому персоналу фельдшерско-акушерских пунктов (заведующим фельдшерско-акушерскими пунктами, фельдшерам, акушеркам, медицинским сестрам, в том числе медицинским сестрам патронажным) и врачам, фельдшерам и медицинским сестрам учреждений и подразделений скорой медицинской помощи муниципальной системы здравоохранения (а при их отсутствии на территории муниципального образования - учреждений и подразделений скорой медицинской помощи субъектов Российской Федерации) на 2007 год

1. Настоящий Порядок устанавливает размеры, условия и порядок осуществления ежемесячных денежных выплат медицинскому персоналу фельдшерско-акушерских пунктов (заведующим фельдшерско-акушерскими пунктами, фельдшерам, акушеркам, медицинским сестрам, в том числе медицинским сестрам патронажным) и врачам, фельдшерам и медицинским сестрам учреждений и подразделений скорой медицинской помощи муниципальной системы здравоохранения (а при их отсутствии на территории муниципального образования - учреждений и подразделений скорой медицинской помощи субъектов Российской Федерации) (далее - выплата), установленных постановлением Правительства Российской Федерации от 30.12.2006 № 863 «О порядке предоставления в 2007 году субсидий из федерального бюджета бюджетам субъектам Российской Федерации на осуществление денежных выплат медицинскому персоналу фельдшерско-акушерских пунктов, учреждений и подразделений скорой медицинской помощи муниципальной системы здравоохранения (а при их отсутствии на территории муниципального образования – учреждений и подразделений скорой медицинской помощи субъектов Российской Федерации)».

2. Выплата осуществляется в размере 5000 рублей в месяц - для врача, 3500 рублей в месяц – для фельдшера (акушерки) и 2500 рублей в месяц – для медицинской сестры, в том числе патронажной медицинской сестры.

Выплата указанным категориям медицинских работников выплачивается с начислением районного коэффициента.

Удержание налога на доходы физических лиц из указанной выплаты осуществляется в соответствии с действующим законодательством.

Выплаты включаются в расчет средней заработной платы в соответствии с действующим законодательством.

3. Финансирование расходов, связанных с выплатами и уплатой единого социального налога, осуществляется за счет средств федерального бюджета Российской Федерации.

4. Для назначения выплаты руководитель муниципального учреждения здравоохранения представляет в департамент охраны здоровья населения Кемеровской области (далее - департамент) в срок до 5 числа месяца, в котором будет осуществляться выплата, регистр медицинских работников указанной категории с указанием фамилии, имени, отчества, занимаемой должности с последующей ежемесячной его корректировкой. Регистр заверяется руководителем органа управления здравоохранением муниципального образования.

5. Перечисление суммы выплаты осуществляется на основании сводной заявки департамента, представляемой в главное финансовое управление Кемеровской области ежемесячно по утвержденной форме в срок до 10 числа месяца, в котором будет осуществляться выплата.

6. Территориальные финансовые органы после получения финансирования на указанные цели от главного финансового управления Кемеровской области в течение 3 банковских дней перечисляют на лицевые счета муниципальных учреждений здравоохранения, открытые в территориальных органах Федерального казначейства, финансовые средства, необходимые для осуществления выплат медицинскому персоналу фельдшерско-акушерских пунктов, врачам, фельдшерам и медицинским сестрам скорой медицинской помощи.

7. Оставшиеся после осуществления выплаты денежные средства остаются на лицевых счетах муниципального учреждения здравоохранения.

8. При осуществлении выплаты руководитель муниципального учреждения здравоохранения:

заключает с работником дополнительное соглашение к трудовому договору, предусматривающее выполнение обязанностей по повышению качества оказываемой медицинской помощи с дополнительной оплатой;

обеспечивает контроль за результатами оказания медицинской помощи.

9. Право на получение выплаты медицинский персонал фельдшерско-акушерских пунктов, учреждений и подразделений скорой медицинской помощи муниципальной системы здравоохранения имеет при соблюдении следующих условий:

замещение штатной должности в полном объеме (1 ставка);

работа для указанных категорий медицинских работников является основной.

В случае, если действующими штатными нормативами предусмотрено менее 1 должности для указанной категории медицинских работников, и медицинский работник работает по основной должности на неполную ставку, денежная выплата осуществляется пропорционально.

10. Начисление выплаты производится за фактически отработанное рабочее время по соответствующей должности.

11. Выплата не производится за работу по совместительству, за сверхурочную работу, за совмещение профессий, а также в случае исполнения обязанностей временно отсутствующего работника.

12. В случае нарушений условий дополнительного соглашения выплата прекращается.

13. Выплата вновь принятому работнику на вышеуказанные должности медицинских работников начисляется с момента трудоустройства и подписания дополнительного соглашения к трудовому договору.

14. Руководитель муниципального учреждения здравоохранения в срок до 5 числа месяца, следующего за отчетным, представляет в департамент отчет о расходовании средств, предназначенных для осуществления выплат медицинскому персоналу фельдшерско-акушерских пунктов, врачам, фельдшерам и медицинским сестрам скорой медицинской помощи.

15. Контроль за целевым использованием и правильностью осуществления выплаты осуществляется в соответствии с действующим законодательством.

Заместитель Губернатора Кемеровской области
К. ШИПАЧЕВ

Коллегия
АДМИНИСТРАЦИИ КЕМЕРОВСКОЙ ОБЛАСТИ

Постановление

От 19.02.2007 № 43 г. Кемерово

О размере государственной социальной помощи в 2007 году

В соответствии с Законом Кемеровской области от 08.12.2005 № 140-ОЗ «О государственной социальной помощи малоимущим семьям и малоимущим одиноко проживающим гражданам»:

1. Утвердить на 2007 год максимальный размер выплаты государственной социальной помощи в виде единовременного социального пособия:

малоимущим семьям - 1200 рублей;

малоимущим одиноко проживающим гражданам - 1000 рублей.

2. Управлению по работе со средствами массовой информации Администрации Кемеровской области (С.И.Черемнов) опубликовать постановление в газете «Кузбасс».

3. Контроль за исполнением постановления возложить на заместителя Губернатора Кемеровской области К.В.Шипачева.

4. Постановление вступает в силу с момента официального опубликования и распространяет свое действие на правоотношения, возникшие с 01.01.2007.

И.о.Губернатора Кемеровской области
В.МАЗИКИН

Коллегия
АДМИНИСТРАЦИИ КЕМЕРОВСКОЙ ОБЛАСТИ

Постановление

От 19.02.2007 №45 г. Кемерово

О внесении изменений в постановление Коллегии Администрации Кемеровской области от 13.04.2005 № 18 «Об утверждении Положения о порядке пользования и предоставления участков недр, содержащих месторождения общераспространенных полезных ископаемых, а также участков недр местного значения, используемых для целей строительства и эксплуатации подземных сооружений, не связанных с добычей полезных ископаемых на территории Кемеровской области»

В соответствии с Законом Кемеровской области от 18.01.2007 № 6-ОЗ «О разграничении полномочий между органами государственной власти Кемеровской области в сфере недропользования», постановлением Коллегии Администрации Кемеровской области от 21.11.2006 № 224 «О создании департамента природных ресурсов и экологии Кемеровской области» Коллегия Администрации Кемеровской области постановляет:

1. Внести в Положение о порядке пользования и предоставления участков недр, содержащих месторождения общераспространенных полезных ископаемых, а также участков недр местного значения, используемых для целей строительства и эксплуатации подземных сооружений, не связанных с добычей полезных ископаемых на территории Кемеровской области, утвержденное постановлением Коллегии Администрации Кемеровской области от 13.04.2005 № 18, следующие изменения:

1.1. В тексте Положения слова «Администрация Кемеровской области» в соответствующем падеже заменить словами «департамент природных ресурсов и экологии Кемеровской области» в соответствующем падеже.

1.2. В пункте 1.1 раздела 1 слова «Законом Кемеровской области от 09.03.2005 № 40-ОЗ «Об установлении полномочий Администрации Кемеровской области в сфере недропользования» заменить словами «Законом Кемеровской области от 18.01.2007 № 6-ОЗ «О разграничении полномочий между органами государственной власти Кемеровской области в сфере недропользования».

1.3. Пункт 4.4 раздела 4 изложить в следующей редакции:

«4.4. Решение о выдаче лицензии на право пользования недрами принимается департаментом природных ресурсов и экологии Кемеровской области в течение 30 дней с момента принятия и регистрации заявки и подписывается начальником департамента природных ресурсов и экологии Кемеровской области».

1.4. В пункте 7.3 раздела 7 слова «заместителем Губернатора Кемеровской области области, курирующим вопросы недропользования» заменить словами «начальником департамента природных ресурсов и экологии Кемеровской области».

2. Утвердить прилагаемые образцы штампов государственной регистрации лицензии.

3. Департаменту природных ресурсов и экологии Кемеровской области (Н.Ю. Вашлаева) изготовить в установленном порядке штампы:

государственной регистрации лицензии;

дубликата лицензии;

оформления лицензии.

4. Признать утратившим силу постановление Коллегии Администрации Кемеровской области от 09.10.2006 № 192 «О внесении изменений в постановление Коллегии Администрации Кемеровской области от 13.04.2005 №18 «Об утверждении Положения о порядке пользования и предоставления участков недр, содержащих месторождения общераспространенных полезных ископаемых, а также участков недр местного значения, используемых для целей строительства и эксплуатации подземных сооружений, не связанных с добычей полезных ископаемых на территории Кемеровской области»

5. Управлению по работе со средствами массовой информации Администрации Кемеровской области (С.И.Черемнов) опубликовать настоящее постановление в газете «Кузбасс».

6. Контроль за выполнением постановления возложить на заместителя Губернатора Кемеровской области по природным ресурсам и экологии В.А. Ковалева.

7. Постановление вступает в силу с момента опубликования.

И.о.Губернатора Кемеровской области
В.МАЗИКИН

Утверждены
постановлением Коллегии Администрации Кемеровской области
от 19.02.2007 № 45

Образцы штампов государственной регистрации лицензии

а) штамп государственной регистрации лицензии

Департамент природных ресурсов
и экологии Кемеровской области
ЗАРЕГИСТРИРОВАНО
"____"_____20____ г.
В реестре за № _____
_____*(Подпись)*
70 мм
45 мм

б) штамп дубликата лицензии

Департамент природных ресурсов
и экологии Кемеровской области
ДУБЛИКАТ
"____"_____20____ г.
_____*(Подпись)*
70 мм
35 мм

в) штамп оформления лицензии

Департамент природных ресурсов
и экологии Кемеровской области
В данной книге _____ листов
в т. ч. текста _____ листов
Графических приложений _____ листов
"____"_____20____ г.
_____*(Подпись)*
90 мм
45 мм

Заместитель Губернатора Кемеровской области
В.КОВАЛЕВ

Коллегия
АДМИНИСТРАЦИИ КЕМЕРОВСКОЙ ОБЛАСТИ

Постановление

От 19.02.2007 № 46 г. Кемерово

О реализации приказа Министерства природных ресурсов Российской Федерации от 29.11.2004 № 711 «Об утверждении Порядка рассмотрения заявок на получение права пользования недрами для целей сбора минералогических, палеонтологических и других геологических коллекционных материалов»

В соответствии с пунктом 6 статьи 10.1 Закона Российской Федерации от 21.02.92 № 2395-1 «О недрах» и в целях реализации Порядка рассмотрения заявок на получение права пользования недрами для целей сбора минералогических, палеонтологических и других геологических коллекционных материалов, утвержденного приказом Министерства природных ресурсов Российской Федерации от 29.11.2004 № 711, Коллегия Администрации Кемеровской области постановляет:

1. Установить, что департамент природных ресурсов и экологии Кемеровской области является уполномоченным органом по принятию решения о предоставлении права пользования недрами для целей сбора минералогических, палеонтологических и других геологических коллекционных материалов.

2. Признать утратившим силу постановление Коллегии Администрации Кемеровской области от 17.07.2006 № 140 «О реализации приказа Министерства природных ресурсов Российской Федерации от 29.11.2004 № 711 «Об утверждении Порядка рассмотрения заявок на получение права пользования недрами для целей сбора минералогических, палеонтологических и других геологических коллекционных материалов».

3. Управлению по работе со средствами массовой информации Администрации Кемеровской области (С.И. Черемнов) опубликовать постановление в газете «Кузбасс».

4. Контроль за исполнением постановления возложить на заместителя Губернатора Кемеровской области (по природным ресурсам и экологии) В.А. Ковалева.

5. Постановление вступает в силу с момента опубликования.

И.о.Губернатора Кемеровской области
В.МАЗИКИН

Коллегия
АДМИНИСТРАЦИИ КЕМЕРОВСКОЙ ОБЛАСТИ

Постановление

От 19.02.2007 № 47 г. Кемерово

О внесении изменений в постановление Коллегии Администрации Кемеровской области от 06.09.2006 №177 «Об утверждении Положения о порядке присвоения звания «Ветеран труда», Положения об удостоверении «Ветеран труда» и инструкции о порядке заполнения, выдачи и учета удостоверений «Ветеран труда»

Коллегия Администрации Кемеровской области постановляет:

1. Внести изменения в постановление Коллегии Администрации Кемеровской области от 06.09.2006 №177 «Об утверждении Положения о порядке присвоения звания «Ветеран труда», Положения об удостоверении «Ветеран труда» и инструкции о порядке заполнения, выдачи и учета удостоверений «Ветеран труда» (в редакции постановления Коллегии Администрации Кемеровской области от 15.12.2006 №256):

в пункте 7 Положения о порядке присвоения звания «Ветеран труда», утвержденного постановлением, число «2003» заменить числом «2002».

2. Контроль за исполнением постановления возложить на заместителя Губернатора Кемеровской области К.В. Шипачева.

3. Постановление вступает в силу по истечении 10 дней со дня его опубликования.

И.о.Губернатора Кемеровской области
В.МАЗИКИН

Коллегия
АДМИНИСТРАЦИИ КЕМЕРОВСКОЙ ОБЛАСТИ

Постановление

От 19.02.2007 № 48 г. Кемерово

Об учреждении ведомственной награды Кемеровской области –почетного знака «Учитель года Кузбасса»

В соответствии с Законом Кемеровской области от 14.02.2005 № 32-ОЗ «О наградах Кемеровской области» и в целях поощрения участников областного этапа Всероссийского конкурса «Учитель года»:

1. Учредить ведомственную награду Кемеровской области - почетный знак «Учитель года Кузбасса».

2. Утвердить прилагаемое Положение о почетном знаке «Учитель года Кузбасса».

3. Расходы, связанные с реализацией настоящего постановления, предусматриваются в региональной целевой программе «Образование Кузбасса» при формировании областного бюджета.

4. Управлению по работе со средствами массовой информации Администрации Кемеровской области (С.И.Черемнов) опубликовать постановление в газете «Кузбасс».

5. Контроль за исполнением постановления возложить на заместителя Губернатора Кемеровской области И.А.Свиридову.

6. Постановление вступает в силу с 01.01.2007.

И.о.Губернатора Кемеровской области
В.МАЗИКИН

Утверждено
постановлением Коллегии Администрации Кемеровской области
от 19.02.2007 № 48

ПОЛОЖЕНИЕ
о почетном знаке «Учитель года Кузбасса»

1. Общие положения

1.1. Почетный знак «Учитель года Кузбасса» является ведомственной наградой Кемеровской области.

1.2. Почетный знак «Учитель года Кузбасса» (далее – знак) в золотом или серебряном исполнении с вручением удостоверения учреждается Коллегией Администрации Кемеровской области.

1.3. Знак в золотом исполнении вручается победителю и лауреатам областного этапа Всероссийского конкурса «Учитель года».

1.4. Знак, выполненный из золота 585-й пробы, имеет форму ромба с диагоналями 31 и 47 мм, с лицевой стороны по периметру имеет бортик, на лицевой стороне - рельефное изображение пеликана с птенцами - символа Всероссийского конкурса «Учитель года».

В верхней левой части изображено солнце, в центре которого имеется бриллиантовая вставка, в правой верхней части – надпись «Учитель года Кузбасса». На оборотной стороне знака - место для проставления номера знака, приспособление для крепления знака.

Средний вес знака – 11 г.

1.5. Знак в серебряном исполнении вручается участникам областного этапа Всероссийского конкурса «Учитель года».

1.6. Знак, выполненный из серебра 925-й пробы, имеет форму ромба с диагоналями 31 и 47 мм, с лицевой стороны по периметру имеет бортик, на лицевой стороне - рельефное изображение пеликана с птенцами - символа Всероссийского конкурса «Учитель года».

В верхней левой части изображено солнце, в центре которого имеется рубиновая вставка, в правой верхней части – надпись «Учитель года Кузбасса». На оборотной стороне знака - место для проставления номера знака, приспособление для крепления знака.

Средний вес знака – 9 г.

1.7. Количество награждений знаком в календарный год в целом не более 34.

2. Порядок награждения

2.1. Знаком награждаются победители, лауреаты, участники областного этапа Всероссийского конкурса «Учитель года» по распоряжению Коллегии Администрации Кемеровской области по представлению жюри.

2.2. Знак, соответствующее удостоверение и денежное вознаграждение, размер которого определяется Коллегией Администрации Кемеровской области при объявлении конкурса, вручаются лично в торжественной обстановке Губернатором Кемеровской области или уполномоченным им лицом.

2.3. В трудовую книжку работника вносится соответствующая запись с указанием даты и номера распоряжения о награждении знаком.

2.4. Нагрудный знак носится на правой стороне груди ниже государственных наград Российской Федерации.

2.5. Повторное награждение знаком возможно при повторном участии в областном этапе Всероссийского конкурса «Учитель года».

2.6. В случае утраты нагрудного знака или удостоверения к нему при обстоятельствах, когда не было возможности предотвратить утрату, награжденному может быть выдан дубликат удостоверения.

Заместитель Губернатора Кемеровской области
И.СВИРИДОВА

Коллегия
АДМИНИСТРАЦИИ КЕМЕРОВСКОЙ ОБЛАСТИ

Постановление

От 19.02.2007 № 52 г. Кемерово

Об уточнении администраторов поступлений в бюджет и источников доходов бюджета

В связи с изменением действующего законодательства и в соответствии с абзацем 3 статьи 2 Закона Кемеровской области от 04.12.2006 № 150-ОЗ "Об областном бюджете на 2007 год" Коллегия Администрации Кемеровской области постановляет:

1. Уточнить закрепленные источники доходов бюджета путем дополнения в приложения №№ 1, 3 Закона Кемеровской области от 04.12.2006 № 150-ОЗ "Об областном бюджете на 2007 год" администраторов поступлений в бюджет - органов государственной власти Кемеровской области и созданных ими бюджетных учреждений согласно приложениям №№ 1, 2 к настоящему постановлению.

2. Управлению по работе со средствами массовой информации Администрации Кемеровской области (С.И.Черемнов) опубликовать постановление в областной газете "Кузбасс".

3. Главному финансовому управлению Кемеровской области (А.Ю.Микельсон) разработать проект закона Кемеровской области о внесении соответствующих изменений в Закон Кемеровской области от 04.12.2006 № 150-ОЗ "Об областном бюджете на 2007 год".

4. Контроль за исполнением постановления возложить на начальника главного финансового управления Кемеровской области - заместителя Губернатора области А.Ю.Микельсона.

5. Постановление вступает в силу с момента опубликования и распространяет свое действие на правоотношения, возникшие с 01.01.2007.

И.о.Губернатора Кемеровской области
В.МАЗИКИН

Приложение № 1
к постановлению Коллегии
Администрации Кемеровской области
от 19.02.2007 № 52

Администраторы поступлений в областной бюджет – органы государственной власти Кемеровской области и созданные ими бюджетные учреждения

Код бюджетной классификации Российской Федерации		Наименование администратора поступлений в областной бюджет и доходов областного бюджета
администратора поступлений	доходов областного бюджета	
1	2	3
010		**Департамент природных ресурсов и экологии Кемеровской области**
010	1 12 02012 01 0000 120	Разовые платежи за пользование недрами при наступлении определенных событий, оговоренных в лицензии (бонусы), при пользовании недрами на территории Российской Федерации по участкам недр, содержащих месторождения общераспространенных полезных ископаемых, или участкам недр местного значения
010	1 12 02052 01 0000 120	Плата за проведение государственной экспертизы запасов полезных ископаемых, геологической, экономической информации о предоставленных в пользование участках недр по участкам недр, содержащим месторождения общераспространенных полезных ископаемых, участкам недр местного значения, используемых для целей строительства и эксплуатации подземных сооружений, не связанных с добычей полезных ископаемых
010	1 12 02102 02 0000 120	Прочие платежи при пользовании недрами по участкам недр, содержащим месторождения общераспространенных полезных ископаемых, или участкам недр местного значения
010	1 12 05020 02 0000 120	Плата за пользование водными объектами, находящимися в собственности субъектов Российской Федерации
010	1 13 03020 02 0000 130	Прочие доходы от оказания платных услуг получателями средств бюджетов субъектов Российской Федерации и компенсации затрат бюджетов субъектов Российской Федерации

(Окончание на стр.X).

(Окончание. Начало на стр.IX).

010	1 16 90040 04 0000 140	Прочие поступления от денежных взысканий (штрафов) и иных сумм в возмещение ущерба, зачисляемые в бюджеты городских округов
010	1 16 90050 05 0000 140	Прочие поступления от денежных взысканий (штрафов) и иных сумм в возмещение ущерба, зачисляемые в бюджеты муниципальных районов
010	1 17 01020 02 0000 180	Невыясненные поступления, зачисляемые в бюджеты субъектов Российской Федерации
010	3 02 01020 02 0000 130	Доходы от продажи услуг, оказываемых учреждениями, находящимися в ведении органов государственной власти субъектов Российской Федераци
010	3 03 02020 02 0000 180	Прочие безвозмездные поступления учреждениям, находящимся в ведении органов государственной власти субъектов Российской Федерации
011	**Департамент лесного комплекса Кемеровской области**	
011	1 12 04021 02 0000 120	Лесные подати в части, превышающей минимальные ставки платы за древесину, отпускаемую на корню
011	1 12 04022 02 0000 120	Арендная плата за пользование лесным фондом и лесами иных категорий в части, превышающей минимальные ставки платы за древесину, отпускаемую на корню
011	1 12 04040 02 0000 120	Прочие доходы от использования лесного фонда Российской Федерации и лесов иных категорий
011	1 13 03020 02 0000 130	Прочие доходы от оказания платных услуг получателями средств бюджетов субъектов Российской Федерации и компенсации затрат бюджетов субъектов Российской Федерации
011	1 17 01020 02 0000 180	Невыясненные поступления, зачисляемые в бюджеты субъектов Российской Федерации
011	3 02 01020 02 0000 130	Доходы от продажи услуг, оказываемых учреждениями, находящимися в ведении органов государственной власти субъектов Российской Федерации
011	3 03 02020 02 0000 180	Прочие безвозмездные поступления учреждениям, находящимся в ведении органов государственной власти субъектов Российской Федерации
012	**Департамент образования и науки Кемеровской области**	
012	1 13 03020 02 0000 130	Прочие доходы от оказания платных услуг получателями средств бюджетов субъектов Российской Федерации и компенсации затрат бюджетов субъектов Российской Федерации
012	1 17 01020 02 0000 180	Невыясненные поступления, зачисляемые в бюджеты субъектов Российской Федерации
012	3 02 01020 02 0000 130	Доходы от продажи услуг, оказываемых учреждениями, находящимися в ведении органов государственной власти субъектов Российской Федерации
012	3 03 02020 02 0000 180	Прочие безвозмездные поступления учреждениям, находящимся в ведении органов государственной власти субъектов Российской Федерации
855	**Главное финансовое управление Кемеровской области**	
855	1 16 32020 02 0000 140	Возмещение сумм, израсходованных незаконно или не по целевому назначению, а также доходов, полученных от их использования (в части бюджетов субъектов Российской Федерации)
855	1 18 02020 02 0000 151	Доходы бюджетов субъектов Российской Федерации от возврата остатков субсидий и субвенций прошлых лет из местных бюджетов
855	1 18 02030 02 0000 151	Доходы бюджетов субъектов Российской Федерации от возврата остатков субсидий и субвенций прошлых лет из бюджетов городских округов
855	1 18 02040 02 0000 151	Доходы бюджетов субъектов Российской Федерации от возврата остатков субсидий и субвенций прошлых лет из бюджетов муниципальных районов
855	1 18 02050 02 0000 151	Доходы бюджетов субъектов Российской Федерации от возврата остатков субсидий и субвенций прошлых лет из бюджетов поселений
858	**Государственное учреждение Кемеровской области "Ресурс"**	
858	1 13 03020 02 0000 130	Прочие доходы бюджетов субъектов Российской Федерации от оказания платных услуг и компенсации затрат государства
858	1 17 01020 02 0000 180	Невыясненные поступления, зачисляемые в бюджеты субъектов Российской Федерации
858	3 02 01020 02 0000 130	Доходы от продажи услуг, оказываемых учреждениями, находящимися в ведении органов государственной власти субъектов Российской Федерации
858	3 03 02020 02 0000 180	Прочие безвозмездные поступления учреждениям, находящимся в ведении органов государственной власти субъектов Российской Федерации
889	**Управление государственной службы занятости населения Кемеровской области**	
889	1 13 03020 02 0000 130	Прочие доходы бюджетов субъектов Российской Федерации от оказания платных услуг и компенсации затрат государства
889	1 17 01020 02 0000 180	Невыясненные поступления, зачисляемые в бюджеты субъектов Российской Федерации
889	3 02 01020 02 0000 130	Доходы от продажи услуг, оказываемых учреждениями, находящимися в ведении органов государственной власти субъектов Российской Федерации
889	3 03 02020 02 0000 180	Прочие безвозмездные поступления учреждениям, находящимся в ведении органов государственной власти субъектов Российской Федерации
892	**Департамент сельского хозяйства и перерабатывающей промышленности Кемеровской области**	
892	1 13 03020 02 0000 130	Прочие доходы от оказания платных услуг получателями средств бюджетов субъектов Российской Федерации и компенсации затрат бюджетов субъектов Российской Федерации
892	1 17 01020 02 0000 180	Невыясненные поступления, зачисляемые в бюджеты субъектов Российской Федерации
892	3 02 01020 02 0000 130	Доходы от продажи услуг, оказываемых учреждениями, находящимися в ведении органов государственной власти субъектов Российской Федерации
892	3 03 02020 02 0000 180	Прочие безвозмездные поступления учреждениям, находящимся в ведении органов государственной власти субъектов Российской Федерации

Начальник главного финансового управления Кемеровской области – заместитель Губернатора области
А.МИКЕЛЬСОН

Приложение № 2
к постановлению Коллегии
Администрации Кемеровской области
от 19.02.2007 № 52

Администраторы поступлений в областной бюджет – органы государственной власти Кемеровской области и созданные ими бюджетные учреждения

Код бюджетной классификации Российской Федерации		Наименование администратора поступлений в федеральный бюджет и доходов федерального бюджета
администратор поступлений	доходов федерального бюджета	
1	2	3
888	**Департамент лесного комплекса Кемеровской области**	
888	1 12 04011 01 0000 120	Лесные подати в части минимальных ставок платы за древесину, отпускаемую на корню
888	1 12 04012 01 0000 120	Арендная плата за пользование лесным фондом и лесами иных категорий в части минимальных ставок платы за древесину, отпускаемую на корню
888	1 12 04030 01 0000 120	Плата за перевод лесных земель в нелесные и перевод земель лесного фонда в земли иных категорий
888	1 12 04050 01 0000 120	Арендная плата за пользование участками лесного фонда в целях, не связанных с ведением лесного хозяйства и осуществлением лесопользования
888	1 13 03010 01 0000 130	Прочие доходы от оказания платных услуг получателями средств федерального бюджета и компенсации затрат государства
888	1 14 03013 01 0000 440	Средства от реализации секвестрованной древесины
888	1 16 25070 01 0000 140	Денежные взыскания (штрафы) за нарушение лесного законодательства
888	1 16 90010 01 0000 140	Прочие поступления от денежных взысканий (штрафов) и иных сумм в возмещение ущерба, зачисляемые в федеральный бюджет
888	**Государственная лицензионно-аттестационная служба Кемеровской области**	
888	1 13 02032 01 0000 130	Прочие сборы за выдачу лицензий органам государственной власти субъектов Российской Федерации
888	**Управление государственной службы занятости населения Кемеровской области**	
888	1 13 03010 01 0000 130	Прочие доходы от оказания платных услуг получателями средств федерального бюджета и компенсации затрат государства
888	1 16 23010 01 0000 140	Доходы от возмещения ущерба при возникновении страховых случаев, когда выгодоприобретателями по договорам страхования выступают получатели средств федерального бюджета

Начальник главного финансового управления Кемеровской области – заместитель Губернатора области
А.МИКЕЛЬСОН

Коллегия
АДМИНИСТРАЦИИ КЕМЕРОВСКОЙ ОБЛАСТИ

Постановление

От 19.02.2007 № 53 г. Кемерово

О внесении изменений в постановление Коллегии Администрации Кемеровской области от 07.10.2005 № 105 «Об утверждении Положения о предоставлении поручительств по кредитам, получаемым субъектами малого предпринимательства, потребительскими кооперативами, в коммерческих банках, расположенных на территории Кемеровской области» (в редакции постановлений Коллегии Администрации Кемеровской области от 26.04.2006 № 107, от 01.12.2006 № 241)

На основании распоряжения Губернатора Кемеровской области от 09.01.2007 № 1-гк «О внесении изменений в штатное расписание Администрации Кемеровской области» Коллегия Администрации области постановляет:

1. Внести изменения в постановление Коллегии Администрации Кемеровской области от 07.10.2005 № 105 «Об утверждении Положения о предоставлении поручительств по кредитам, получаемым субъектами малого предпринимательства, потребительскими кооперативами в коммерческих банках, расположенных на территории Кемеровской области» (в редакции постановлений Коллегии Администрации Кемеровской области от 26.04.2006 № 107, от 01.12.2006 № 241):

1.1. Пункт 2 постановления изложить в следующей редакции:

«2. Департаменту потребительского рынка и предпринимательства Администрации Кемеровской области (Е.И. Мазанько) координировать деятельность Государственного фонда поддержки малого предпринимательства Кемеровской области по предоставлению поручительств по кредитам, получаемым субъектами малого предпринимательства Кемеровской области в коммерческих банках, расположенных на территории Кемеровской области».

1.2. Пункт 3 постановления исключить.

1.3 Пункт 5 постановления изложить в следующей редакции:

«5. Контроль за исполнением постановления возложить на заместителя Губернатора Кемеровской области В.М. Мангазеева».

1.4. В Положении о предоставлении поручительств по кредитам, получаемым субъектами малого предпринимательства, потребительскими кооперативами, в коммерческих банках, расположенных на территории Кемеровской области, утвержденном постановлением:

пункт 3.2 изложить в следующей редакции:

«3.2. Положение о проведении конкурсного отбора и состав конкурсной комиссии утверждаются постановлением Коллегии Администрации Кемеровской области»;

пункт 3.3 исключить.

2. Управлению по работе со средствами массовой информации Администрации Кемеровской области (С.И. Черемнов) опубликовать постановление в газете «Кузбасс».

3. Контроль за исполнением постановления возложить на заместителя Губернатора Кемеровской области В.М. Мангазеева.

4. Постановление вступает в силу со дня опубликования.

И.о.Губернатора Кемеровской области
В.МАЗИКИН

Коллегия
АДМИНИСТРАЦИИ КЕМЕРОВСКОЙ ОБЛАСТИ

Постановление

От 22.02.2007 № 54 г. Кемерово

О внесении изменений в постановление Коллегии Администрации Кемеровской области от 10.08.2006 № 165 «Об утверждении Порядка предоставления жилых помещений детям-сиротам и детям, оставшимся без попечения родителей, а также лицам из числа детей-сирот и детей, оставшихся без попечения родителей»

Коллегия Администрации Кемеровской области постановляет:

1. Внести изменение в Порядок предоставления жилых помещений детям-сиротам и детям, оставшимся без попечения родителей, а также лицам из числа детей-сирот и детей, оставшихся без попечения родителей, утвержденный постановлением Коллегии Администрации Кемеровской области от 10.08.2006 № 165:

абзац 1 пункта 2.5 изложить в следующей редакции:

«Органы местного самоуправления приобретают в установленном порядке жилые помещения в строящихся многоквартирных домах, на первичном или вторичном ранке у физических и юридических лиц.».

2. Управлению по работе со средствами массовой информации Администрации Кемеровской области (С.И.Черемнов) опубликовать постановление в областной газете «Кузбасс».

3. Контроль за исполнением постановления возложить на заместителя Губернатора Кемеровской области И.А.Свиридову.

4. Постановление вступает в силу с момента подписания.

И.о.Губернатора Кемеровской области
В.МАЗИКИН

Коллегия
АДМИНИСТРАЦИИ КЕМЕРОВСКОЙ ОБЛАСТИ

Распоряжение

От 19.02.2007 № 163-р г. Кемерово

О внесении изменений в распоряжение Администрации Кемеровской области от 28.12.2001 № 979-р «О назначении доплат к академической стипендии студентам вузов Кемеровской области» (в редакции распоряжений Администрации Кемеровской области от 05.01.2003 №3-р, от 24.12.2004 № 1790-р)

1. Внести изменения в Положение о доплате к академической стипендии студенческим семьям и студентам вузов Кемеровской области, отслужившим в местах вооружённых локальных конфликтов, утверждённое распоряжением Администрации Кемеровской области от 28.12.2001 № 979-р «О назначении доплат к академической стипендии студентам вузов Кемеровской области» (в редакции распоряжений Администрации Кемеровской области от 05.01.2003 №3-р, от 24.12.2004 № 1790-р):

пункт 3.3 изложить в следующей редакции:

«3.3. Средства на выплату доплаты к академической стипендии выделяются из средств областного бюджета, предусмотренных на финансирование среднесрочной региональной целевой программы «Развитие профессионального образования в Кемеровской области» на 2006-2010 годы и других, не противоречащих действующему законодательству, источников.»

2. Контроль за исполнением распоряжения возложить на заместителя Губернатора Кемеровской области И. А. Свиридову.

3. Управлению по работе со средствами массовой информации Администрации области (С.И.Черемнов) опубликовать настоящее распоряжение в газете «Кузбасс».

4. Распоряжение вступает в силу с 01.01.2007.

И.о.Губернатора Кемеровской области
В.МАЗИКИН

Коллегия
АДМИНИСТРАЦИИ КЕМЕРОВСКОЙ ОБЛАСТИ

Распоряжение

от 20.02.2007 № 176-р г. Кемерово

О VII Международном шахматном фестивале «Кузбасс-2007», посвященном Дню шахтера.

В соответствии с планом подготовки к празднованию Дня шахтера в 2007 году, с целью популяризации развития шахматного спорта в Кузбассе, учитывая большое социально-политическое значение международных турниров, способствующих дальнейшему укреплению дружеских связей Кемеровской области с регионами России и странами СНГ:

1. Департаменту молодежной политики и спорта Кемеровской области (А. А. Зеленин) совместно с Федерацией шахмат Кузбасса (М. И. Найдов) организовать и провести в июле и августе 2007 г. в шахтерских городах Кузбасса VII Международный шахматный фестиваль «Кузбасс-207», посвященный Дню шахтера.

2. Утвердить состав организационного комитета по подготовке и проведению VII Международного шахматного фестиваля «Кузбасс-2007».

3. Управлению по работе со средствами массовой информации Администрации Кемеровской области (С. И. Черемнов) организовать освещение в средствах массовой информации подготовки и проведения фестиваля.

4. Контроль за выполнением распоряжения возложить на заместителя Губернатора Кемеровской области И. А. Свиридову.

5. Распоряжение вступает в силу с момента подписания.

И. о. Губернатора Кемеровской области
В. МАЗИКИН.

Коллегия
АДМИНИСТРАЦИИ КЕМЕРОВСКОЙ ОБЛАСТИ

Распоряжение

От 20.02.2007 №179-р г. Кемерово

О внесении изменений в распоряжение Коллегии Администрации Кемеровской области от 20.07.2006 № 818-р «Об организации проведения государственной экспертизы общераспространенных полезных ископаемых»

В соответствии с Законом Кемеровской области от 18.01.2007 № 6-ОЗ «О разграничении полномочий между органами государственной власти Кемеровской области в сфере недропользования», распоряжением Губернатора Кемеровской области от 09.01.2007 № 3-гк «О внесении изменений в штатное расписание Администрации Кемеровской области»:

1. Внести в распоряжение Коллегии Администрации Кемеровской области от 20.07.2006 № 818-р «Об организации проведения государственной экспертизы общераспространенных полезных ископаемых» следующие изменения:

1.1. В преамбуле распоряжения слова «Закона Кемеровской области от 09.03.2005 № 40-ОЗ «Об установлении полномочий Администрации Кемеровской области в сфере недропользования» заменить словами «Закона Кемеровской области от 18.01.2007 № 6-ОЗ «О разграничении полномочий между органами государственной власти Кемеровской области в сфере недропользования».

1.2. В пункте 1 слова «Администрация Кемеровской области» заменить словами «департамент природных ресурсов и экологии Кемеровской области».

1.3. В пунктах 2, 3 в наименовании «департамент природных ресурсов и экологии Администрации Кемеровской области» исключить слово «Администрация».

1.4. В пункте 4 слова «первым заместителем Губернатора Кемеровской области» заменить словами «начальником департамента природных ресурсов и экологии Кемеровской области».

2. Управлению по работе со средствами массовой информации Администрации Кемеровской области (С.И. Черемнов) опубликовать распоряжение в газете «Кузбасс».

3. Контроль за исполнением распоряжения возложить на заместителя Губернатора Кемеровской области по природным ресурсам и экологии В.А.Ковалева.

4. Распоряжение вступает в силу с момента подписания.

И.о.Губернатора Кемеровской области
В.МАЗИКИН

Указ

Президента Российской Федерации

О награждении государственными наградами Российской Федерации

За заслуги в области культуры, печати, телерадиовещания и многолетнюю плодотворную работу присвоить почетное звание

«Заслуженный работник культуры Российской Федерации»

ИВАНОВУ Владимиру Васильевичу – главному редактору государственного предприятия Кемеровской области «Центр технической инвентаризации Кемеровской области».

ЧЕРЕМНОВУ Сергею Ивановичу – начальнику управления по работе со средствами массовой информации администрации Кемеровской области.

Президент Российской Федерации
В. ПУТИН.

Москва, Кремль,
16 февраля 2007 года.
№ 186.

Указ

Президента Российской Федерации

О награждении государственными наградами Российской Федерации

За достигнутые трудовые успехи и многолетнюю добросовестную работу наградить

медалью ордена «За заслуги перед Отечеством II степени»

СЕМЕНОВУ Аллу Ильиничну – директора государственного учреждения «Центр занятости населения города Новокузнецка».

Президент Российской Федерации
В. ПУТИН.

Москва, Кремль,
14 февраля 2007 года.
№ 163.

Указ

Президента Российской Федерации

О награждении государственными наградами Российской Федерации

За достигнутые трудовые успехи и многолетнюю добросовестную работу наградить

медалью ордена «За заслуги перед Отечеством II степени»

ЗАХАРЧУК Надежду Алексеевну – директора муниципального общеобразовательного учреждения «Специальная (коррекционная) общеобразовательная школа-интернат № 11» города Междуреченска.

КОНДРАТОВУ Надежду Алексеевну – учительницу муниципального общеобразовательного учреждения «Средняя общеобразовательная школа № 22» города Междуреченска.

СЕРЕГИНУ Татьяну Петровну – заместителя директора муниципального общеобразовательного учреждения «Гимназия № 24» города Междуреченска.

За заслуги в обучении и воспитании учащихся и многолетний добросовестный труд присвоить почетное звание

«Заслуженный учитель Российской Федерации»

КУШИМ Тамаре Витальевне – преподавателю государственного образовательного учреждения среднего профессионального образования «Профессиональный колледж» города Новокузнецка.

СЕРГЕЕВОЙ Вере Ивановне – заместителю директора муниципального образовательного учреждения «Средняя общеобразовательная школа № 17 имени Кирилла и Мефодия» города Прокопьевска.

ЮРОШЕВОЙ Тамаре Егоровне – заместителю директора муниципального образовательного учреждения «Средняя общеобразовательная школа с углубленным изучением отдельных предметов № 32» города Прокопьевска.

Президент Российской Федерации
В. ПУТИН.

Москва, Кремль,
31 января 2007 года.
№ 109.

Указ

Президента Российской Федерации

О награждении государственными наградами Российской Федерации

За заслуги в области строительства и многолетний добросовестный труд присвоить почетное звание

«Заслуженный строитель Российской Федерации»

КАМЕРИСТОМУ Виктору Михайловичу – директору общества с ограниченной ответственностью «Металлургмонтаж», город Новокузнецк.

Президент Российской Федерации
В. ПУТИН.

Москва, Кремль,
14 февраля 2007 года.
№ 162.

Указ

Президента Российской Федерации

О награждении государственными наградами Российской Федерации

За заслуги в обучении и воспитании учащихся и многолетний добросовестный труд присвоить почетное звание

«Заслуженный учитель Российской Федерации»

МОИСЕЕВОЙ Тамаре Ивановне – учительнице муниципального общеобразовательного учреждения «Гимназия № 20» города Междуреченска.

Президент Российской Федерации
В. ПУТИН.

Москва, Кремль,
22 февраля 2007 года.
№ 207.

Указ

Президента Российской Федерации

О награждении государственными наградами Российской Федерации

За заслуги в области культуры и многолетнюю плодотворную работу присвоить почетное звание

«Заслуженный работник культуры Российской Федерации»

КРАСНОВУ Николаю Александровичу – преподавателю государственного образовательного учреждения среднего профессионального образования «Кемеровское областное училище культуры».

Президент Российской Федерации
В. ПУТИН.

Москва, Кремль,
14 февраля 2007 года.
№ 160.

Конкурсы

В целях повышения правовой культуры участников избирательного процесса, повышения интереса молодежи к избирательному процессу Избирательная комиссия Кемеровской области совместно с департаментом образования и науки Кемеровской области приняла решение провести областной конкурс сочинений на тему: «Если бы я был депутатом Государственной Думы Федерального собрания Российской Федерации» на территории Кемеровской области с 1 марта по 1 октября 2007 года.

По всем вопросам, связанным с условиями и порядком проведения конкурса, обращаться в Избирательную комиссию Кемеровской области по адресу: г. Кемерово, пр. Советский, 58, каб. 125, тел. 58-17-95, а также в муниципальные и территориальные избирательные комиссии по месту жительства.

Избирательная комиссия Кемеровской области совместно с департаментом образования и науки объявила конкурс среди студентов и аспирантов высших учебных заведений Кемеровской области на лучшую работу по вопросам избирательного права и процесса в 2007/2008 учебном году.

По всем вопросам, связанным с условиями и порядком проведения конкурса, обращаться в Избирательную комиссию Кемеровской области по адресу: г. Кемерово, пр. Советский, 58, каб. 125, тел. 58-17-95.

Избирательная комиссия Кемеровской области.