Кемеровская областная научная библиотека Газетно-журнальный фонд

9000 семей готовятся к переезду

Ноябрь

пн.	5	12	19	26
вт.	6	13	20	27
ср.	7	14	21	**28**
чт.	1 8	15	22	29
пт.	2 9	16	23	30
сб.	3 10	17	24	
вс.	4 11	18	25	

КУРС ВАЛЮТЫ (ЦЕНТРОБАНК)

$ 24,31 руб.

€ 36,08 руб.

Интернет-приемная губернатора
www.mediakuzbass.ru
Письмо А.Тулееву — ответ А.Тулеева

Издается с 7 января 1922 года.

ОБЛАСТНАЯ МАССОВАЯ ГАЗЕТА

Кузбасс

221 (24455) 28 НОЯБРЯ 2007 г., СРЕДА

659388

национальный проект: здоровье

Валентина АКИМОВА.

От сердца к сердцу. КРУГЛОСУТОЧНО

Месяц назад, по инициативе губернатора А.Г.Тулеева в Кузбассе стартовала необычная акция. 235 пациентам, страдающим тяжелыми сердечно-сосудистыми заболеваниями, в числе которых было 35 детей, вручили именные сертификаты стоимостью 180-200 тыс. руб. каждый – на внеочередные операции в Кузбасском кардиоцентре. Людям пообещали, что их проблемы будут решены еще до конца года. К 27 ноября были прооперированы уже 87 взрослых и 19 детей.

Яна Мельникова с сыном Ильей.

– Потребность кузбассовцев в высокотехнологичном кардиохирургическом лечении составляет порядка 4 тысяч операций в год, – уточняет главный врач кардиохирургической клиники Кемеровского кардиоцентра Геннадий Моисеенков. – Из-за ограниченности финансирования очередь на разные виды вмешательств длится от 3 до 6 месяцев. Это – факт. Но это - неправильно. Потому что болезни сердца, как и онкологию, необходимо лечить по мере выявления. Нельзя ведь сказать опухоли: «Ты подожди полгода». С сердцем то же самое: ожидание зачастую превращается в рулетку, и некоторые больные, увы, уходят раньше, чем подходит очередь на операцию.

В четвертом квартале Кузбассу из федерального бюджета было выделено около 150 квот на сердечный «дорогостой». Но благодаря усилиям депутатов, администрации области, личной настойчивости губернатора, ходатайствовавших перед Минздравсоцразвития о дополнительном финансировании, число квот увеличилось до 500. Еще 6,5 миллиона рублей дал областной бюджет.

– Сегодня кардиоцентр работает с максимальной нагрузкой, – констатирует Геннадий Владимирович. – Рентгенхирурги, выполняющие малотравматичные вмешательства, заняты в три смены. Кардиохирурги работают в две, но при этом и по субботам тоже. В настоящий момент через стационар прошли уже 139 пациентов, получивших сертификат. 106 из них операции выполнены.

...Мастер смены кемеровского предприятия «Азот» Сергей Филиппов попал в кардиоцентр по «скорой» в конце сентября. Врачи успокоили: инфаркта нет. Но предупредили, что дело серьезное, требуется стент (специальная «пружинка», которую устанавливают в месте сужения сосуда и тем самым восстанавливают нормальное кровоснабжение сердца. – **В.А.**). В управлении здравоохранения Кемерова Сергей Борисович записался в очередь на дорогостоящие виды медицинской помощи и стал думать, где взять 80 тысяч рублей на внеочередное вмешательство. Физически он чувствовал себя неплохо, а вот морально... «Зеро» могло выпасть в любой момент.

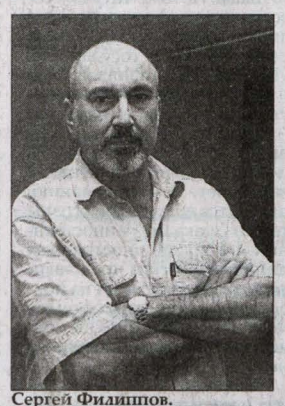

Сергей Филиппов.

Наталья Дягилева.

– Мы с женой и сыном как раз ремонт затеяли, два кредита взяли. Оформлять третий – страшная кабала. Но умирать-то не хочется!..

Звонок-приглашение к участию в акции стал для Филипповых настоящим подарком судьбы. Процедура стентирования выполнялась под местной анестезией и длилась не более 40 минут. Через небольшой разрез в паху рентгенхирург ввел в сосуд пациента маленькую капсулу и под контролем видеоаппаратуры «доставил» ее к месту проблемы. Стент встал «по месту», а Сергей Борисович после операции стал практически здоровым человеком.

В детском отделении готовились к выписке кемеровчанка Яна Мельникова с двухлетним сыном Ильей. У малыша был врожденный порок сердца. Врачи еще в роддоме предупредили, что оперировать мальчика надо как можно быстрее. Мать не хотела верить, надеялась, обойдется. Но мальчик рос слабеньким, от малейшей нагрузки быстро уставал. И когда их включили в акцию, отказываться не стала.

– Прооперировали Илью в пятницу. А уже через несколько дней он стал энергичнее и подвижнее, – делится Яна.

– Тем, кто явился на свет с врожденным пороком сердца, отпущено максимум 30-35 лет, – уточняют врачи. – Как правило, все они становятся инвалидами. А если в раннем возрасте устранить дефект, ребенок будет расти здоровым, ничем не отличаясь от сверстников, и проживет долгую жизнь.

Новокузнечанка Наталья Дягилева перенесла аортокоронарное шунтирование.

– В последнее время я даже по ровной дороге идти не могла. А подъем по лестнице и вовсе превращался в пытку, такая была одышка и боль в груди, – рассказывает Наталья Николаевна. – А после операции, хоть шов еще болит, я чувствую себя не в пример лучше. Огромное спасибо устроителям этой акции за то, что в буквальном смысле подарили мне жизнь!

В I квартале 2008 года бесплатные операции будут выполнены еще 305 жителям области.

Фото **Юрия Юрьева.**

Курьер

Шахта «Берёзовская» прибавит угля

ОАО «Шахта Берёзовская» компании «Северсталь-ресурс» добавит к своим запасам более 110 млн. тонн коксующегося угля. Шахта победила на аукционе на право освоения участка «Берёзовский Глубокий» на территории города Берёзовский и Кемеровского района.

При любом исходе аукциона новый участок достался бы предприятию «Северсталь-ресурса»: кроме шахты «Берёзовская», на торги подало заявку только другое предприятие компании – шахтоуправление «Анжерское». Победителю «Берёзовский Глубокий» достался за 187 млн. рублей. Стартовый размер разового платежа за пользование недрами (170 млн. рублей) был превышен на величину только одного шага. Как пояснил «Кузбассу» представитель «Северсталь-ресурса» Виталий Шалыгин, пока у шахты «Берёзовская» достаточно запасов для того, чтобы работать в нынешнем режиме в 1,5 млн. тонн угля в год. А новый участок, который расположен под действующей шахтой, – перспектива работы предприятия на многие годы. Запуск новых мощностей по добыче угля, согласно условиям аукциона, предусмотрен не позднее чем через 8 лет.

По словам Виталия Шалыгина, компания намерена придерживаться этих сроков. А до этого на новом участке предстоит провести детальную разведку запасов, поскольку большая их часть сейчас не подтверждена.

коротко

• Вчера в Березовском после капремонта в детском саду "Теремок", расположенном в поселке шахты "Березовская", открылась дополнительная младшая группа, рассчитанная на 20 мест. За текущий год это уже четвертая открывшаяся дополнительная группа в городе.

• Вчера штат школьных уполномоченных милиции пополнился еще 30 сотрудниками. Новые уполномоченные будут работать в 51-м образовательном учреждении области.

• Вчера в деревне Талая Юргинского района после капитального ремонта открылась центральная районная библиотека. Кроме спецмебели и оргтехники, в библиотеке появился телефон, выход в Интернет, а в скором времени откроется компьютерный класс с четырьмя местами для пользователей, о котором давно мечтают сельские ребятишки. Благодаря спонсорской помощи книжный фонд пополнили 5 тысяч экземпляров новых изданий — энциклопедии, словари, справочники, отраслевая и детская литература.

Он строил город

Вчера в Кемерове установили мемориальную доску заслуженному архитектору РФ, почетному гражданину Кемеровской области Григорию Александровичу Глотову.

В отрасли он проработал почти 50 лет. Был старшим архитектором архитектурно-планировочной мастерской, работал главным архитектором города, главным архитектором области — завотделом по делам строительства и архитектуры Кемеровского облисполкома.

При участии Григория Александровича разработали схему районной планировки Кемеровской области и генеральные планы городов и рабочих поселков. По проектам Г.А.Глотова построили архитектурный ансамбль драмтеатра, жилых домов и театральной площади в Прокопьевске.

За боевые и трудовые заслуги Григорий Александрович был удостоен ордена Красного Знамени и двух орденов Отечественной войны II степени, других наград.

знай наших

Кузбасская детская сборная команда КВН «Лига Кузбасса» завоевала «Гран-при» XIII фестиваля «Океанская лига КВН», который прошел во Всероссийском детском центре «Океан» во Владивостоке.

В фестивале приняли участие 33 команды КВН из 24 субъектов Российской Федерации. В состав нашей сборной вошли лучшие игроки Ленинска-Кузнецкого, Междуреченска и Топок.

Климат

29-30 ноября облачно с прояснениями, 29 ноября ночью без осадков, днем снег, метели, ветер восточный 5-10 м/с., днем порывы до 15 м/с. Температура ночью -7° – -12°С, в горных районах до -17° – -22°С, днем -2° – -7°С, в горах до -12°С.

30 ноября ночью снег, метель, днем преимущественно без осадков, ветер восточный 5-10 м/с., ночью порывы до 15 м/с. Температура ночью -5° – -10°С, при прояснении до -20°С, днем -2° – -7°С.

Прогноз погоды на 28 ноября

Переменная облачность, по северным районам небольшой снег, слабые метели, ветер юго-западный 7-12 м/с., на дорогах гололедица. Давление и влажность существенно не изменятся. Общий уровень загрязнения атмосферы невысокий. Магнитное поле Земли спокойное.

По многолетним данным, самая высокая дневная температура +1,9°С наблюдалась в 1955 году, самая низкая ночью -39,5°С – в 1952 году.

Восход 9.15
Заход 16.51
Долгота дня 7.36

Восход 20.40
Заход 13.26
Посл. четв. 1 декабря

Прогноз предоставлен Кемеровским гидрометеоцентром.

Курьер

Как стало известно...

Служба новостей «Кузбасса», тел.: 52-36-45, 52-67-67

Шахты закроют за три года

До 2011 года почти 9 тысяч кузбасских семей, живущих сейчас в ветхом и аварийном жилье на подработанных шахтами территориях, должны получить новое жилье. Это предусмотрено соглашением о завершении ликвидации угольных предприятий Кузбасса между администрацией области и Минпромэнерго РФ, подписанным вчера в Кемерове.

Почти 17 миллиардов рублей государство направит в 2008-2010 годах на то, чтобы завершить ликвидацию угольных предприятий в Кузбассе, прекративших добычу угля в 90-е годы прошлого века в период реструктуризации угольной отрасли. Таких предприятий в области 44: 43 шахты и 1 разрез. Объем финансовых ресурсов губернатор Аман Тулеев назвал беспрецедентным: он составляет 67% общей программы ликвидации угольных предприятий, которую государство реализовывало с 1994 года.

По словам Амана Тулеева, основные средства – 9 млрд. рублей – пойдут на переселение людей с подработанных территорий. Деньги на строительство нового жилья или покупку квартир на вторичном рынке федеральный центр будет направлять непосредственно в угольные города. Зам. руководителя федерального агентства по энергетике Владимир Щадов, подписавший соглашение, пояснил «Кузбассу», что переселение людей с подработанных территорий – приоритетная задача для государства. «Деньги уже заложены в трехлетний федеральный бюджет, и, безусловно, будут выделяться», – подчеркнул Владимир Щадов. Между тем, Аман Тулеев на церемонии подписания соглашения отметил, что Кузбасс намерен справиться с переселением не за три, а за два ближайших года.

Еще одна существенная сумма – 4 млрд. рублей – предусмотрена на рекультивацию земель на территориях закрытых шахт. Всего предстоит восстановить 5,5 тыс. га нарушенных земель 36 закрытых шахт. Государство само будет распределять эти средства по конкурсу на выбор подрядчиков для выполнения необходимых работ. Остальные деньги будут получать либо непосредственно бывшие шахтеры, либо города и районы. Для 24 тысяч человек предусмотрена дополнительная пенсия в размере 150-550 рублей в месяц (в зависимости от стажа), 27 тысяч – бесплатный пайковый уголь. На это будет выделено 1 млрд. 850 млн. рублей. Еще 1 млрд. 730 млн. рублей планируется направить на восстановление тепло-, электросетей, телефонных линий в поселках, которые в свое время лишились тепла или связи после закрытия шахтовых котельных и АТС.

Андрей Малахов отметил, что соглашение с Минпромэнерго РФ трудно переоценить: «Еще четыре года назад нам говорили, что завершить все ликвидационные мероприятия планируется до 2020 года. Теперь появилась четкая программа на три ближайших года. Для людей это ясная перспектива. Особенно в отношении жилья. Ведь некоторые просто могли не дожить, дожидаясь, пока их переселят в новую квартиру». А Владимир Щадов пояснил, что государство, завершив основные программы по ликвидации угольных предприятий к 2011 году, до 2020 года будет финансировать только природоохранные мероприятия, мониторинг окружающей среды и выделять деньги на пайковый уголь.

Татьяна ДУМЕНКО.

Новосибирцы будут строить дороги в Мариинске

На днях область продала свои 100% акций двух дорожно-строительных компаний на севере области – ОАО «Тисульавтодор» и ОАО «Мариинскавтодор». Новым владельцем первой компании стало местное сельхозпредприятие ООО «Черемша», второго – ОАО «Новосибирскавтодор», крупная дорожно-строительная компания из Новосибирска.

Обе кузбасские компании продавались еще с прошлого года. И на последних торгах цена за акции была существенно снижена. Начальная стоимость 100% акций «Тисульавтодора» была установлена в 19 млн. 5 тыс. рублей, «Мариинскавтодора» - 65 млн. 430 тыс. рублей.

ООО «Черемша» превысило начальную стоимость на 200 тыс. рублей. По данным «Кузбасса», эта фирма имеет несколько хозяйств в Тисульском районе и хотела самостоятельно содержать дороги, связывающие эти предприятия. А покупку новосибирцев можно расценивать как попытку освоить дорожное строительство и ремонт в новом регионе.

«Студвесна» — ЗА!

Концертный марафон с таким названием прошел на днях в областном театре драмы им. А.В. Луначарского. Таким образом, творческая молодежь Кузбасса выразила свое отношение к предстоящим выборам.

Более шести часов на концертной площадке выступали творческие коллективы КемГУ, КемГУКИ, открытой городской молодежной лиги КВН, КемТИППа, Кемеровского института (филиала) Российского государственного торгово-экономического университета, КузГТУ.

В заключительном блоке концертного марафона приняли участие признанные «звезды» фестиваля «Студенческая весна» прошлых лет – танцевальные коллективы «Вторая параллельная», «Вечное движение», «Апрель», «Опиум» и «Чура-Тувээ», солисты Николай Патрушев, Максим Зиняков, театр «Ложа», СТЭМ «Лифт», Ольга Ильина и Вячеслав Лозинг, дуэт «Мох» и многие другие.

Владимир Путин: Наша общая цель — победа «Единой России»

21 ноября в Москве состоялся Форум сторонников Владимира Путина. К участникам Форума обратился с речью Президент России Владимир Путин:

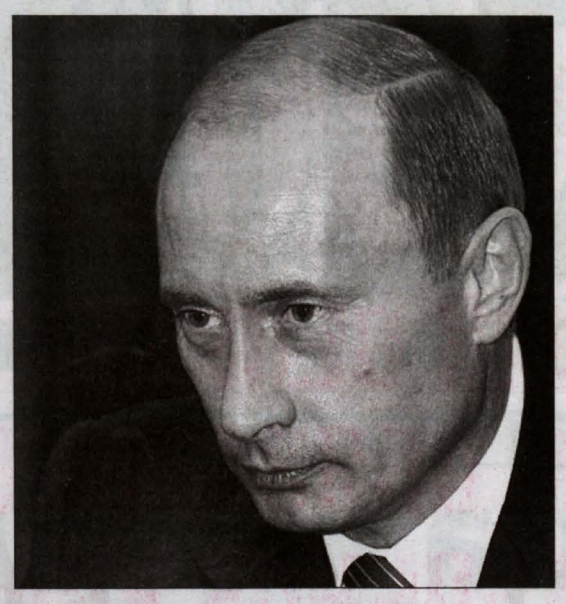

Уважаемые друзья!

Прежде всего хотел бы выразить признательность всем, кто собрался сегодня в этом зале, и всем тем, кого здесь нет, но кто работает на общую цель: на победу партии "Единая Россия" на выборах в Государственную Думу 2 декабря этого года.

Здесь собрались представители всех регионов страны, люди разных возрастов, профессий, убеждений. Сегодня мы вместе, чтобы поддержать "Единую Россию".

Определяющее значение выборов 2 декабря этого года в Государственную Думу для будущего страны абсолютно очевидно. И не только потому, что новому составу парламента страны работать в решающие годы подъема России. Годы, когда должны быть реализованы самые крупные намеченные нами за последние годы проекты.

Исключительная важность этих выборов еще и в том, что они пройдут за несколько месяцев до выборов нового главы государства Российского. И если будет победа в декабре, то она будет и в марте следующего года на выборах президента страны.

Дорогие друзья! Чтобы это обновление (а вдумайтесь, у нас в следующие несколько месяцев произойдет полное обновление высшей государственной власти в России), прошло правильным образом, успешно, пошло на пользу стране, а будущий парламент и Президент могли бы эффективно сотрудничать друг с другом, действовать во благо всех граждан России, нам нужна только победа.

Мы должны с вами сделать все, чтобы решить главную задачу.

В чем она? В чем она, эта главная задача?

Она в том, что необходимо сохранить преемственность курса на стабильное, устойчивое развитие страны. И гарантировать от политических рисков рост благосостояния и безопасность Отечества.

Дорогие друзья!

Как вы знаете (а вы не можете этого не знать), я в политических кампаниях подобного рода никогда раньше прямого участия не принимал. И должен вам сказать, что, конечно, деятельность Президента связана с публичностью. Но она освещается, как правило, в ходе конкретной работы, исполнения прямых служебных обязанностей и не является обычно предметом политической рекламы, которая, откровенно говоря, мне не всегда нравится. Да и сама "Единая Россия", давайте прямо об этом скажем, не является пока идеальным политическим инструментом. Еще многое предстоит сделать для совершенствования ее работы.

И все-таки я дал согласие возглавить список "Единой России". Сделал это абсолютно сознательно. Считаю, что таким образом смогу помочь формированию авторитетной и дееспособной законодательной власти.

Убежден, мы не имеем права допустить, чтобы Государственная Дума превратилась в сборище популистов, парализованное коррупцией и демагогией. Чтобы повторилась ситуация, которая уже была в нашей стране.

Повторю: стране нужен не популистский, а ответственный парламент, работающий на интересы всех граждан. И именно поэтому партия "Единая Россия" – при поддержке своих сторонников, вас – должна завоевать в Государственной Думе большинство.

Это нужно, чтобы, в полной мере используя конституционные полномочия Федерального Собрания, активно участвовать в формировании политики будущего Правительства, Центрального банка, судебной системы, региональных органов власти.

Это просто необходимо, чтобы надежно защитить наш курс на укрепление России. Без дееспособного парламента мы не сможем обеспечить ни развитие экономики, ни развитие науки и образования, здравоохранения и культуры.

Конечно, для достижения заявленных целей сама партия "Единая Россия" (я только что говорил об этом) должна обновляться и реформироваться. Необходимо расширение внутрипартийных дискуссий, привлечение молодых людей, таких как вы. Сама партия должна быть гибкой, мобильной и чуткой к общественному мнению.

Несомненно и то, что в ходе предстоящих выборов народ определит уровень доверия и поддержки того, что мы делали до сих пор. Даст оценку тому, что уже сделано и делается, а также нашим планам на будущее.

Поэтому 2 декабря будут не только распределяться мандаты между депутатами – будет решаться главный вопрос: кому доверить осуществление планов по развитию России.

Вместе, дорогие друзья, мы уже много сделали. Укрепили суверенитет и восстановили целостность России. Восстановили власть закона и верховенство Конституции. Несмотря на тяжелые потери и жертвы, благодаря мужеству и единству народа России была отражена агрессия международного терроризма против нашей Родины. Здесь предстоит еще тяжелая, большая, непростая работа, но ситуацию мы переломили.

Теперь два слова об экономике. Рост валового внутреннего продукта за восемь лет составил 70 процентов. Суммарная капитализация российских компаний (только вдумайтесь в эту цифру) возросла более чем в 30 раз. Россия, о которой мы сегодня говорим, вернулась в первую десятку крупнейших экономик мира. И это далеко не предел. Независимые эксперты и у нас в стране, и за рубежом абсолютно точно убеждены: если продолжится нынешний курс развития страны, сохранятся темпы прироста экономики – Россия в течение 10 лет способна войти в первую пятерку ведущих крупнейших экономик мира. И мы это обязательно сделаем.

Кардинально изменилась и ситуация в социальной сфере. Реальная (за вычетом инфляции) начисленная заработная плата выросла в 3 раза. Благодаря активной социальной политике снижается смертность. Впервые за последние годы (я очень рассчитываю на такую аудиторию) растет рождаемость.

Дорогие друзья! Мы полностью рассчитались с внешними долгами. Это немаловажная вещь. Накопили значительные материальные и финансовые ресурсы. Теперь мы уже в состоянии дополнительно направлять сотни миллиардов рублей на повышение пенсий и заработных плат. На инновационную перестройку нашей промышленности, на подъем науки, образования, здравоохранения.

Немалые деньги пойдут на строительство дорог и переселение людей из аварийного жилья, просто на жилищное строительство, в том числе и для молодых семей. И, конечно, на укрепление наших Вооруженных Сил.

Таков выработанный нами план. Все эти и многие другие программы рассчитаны на многие годы вперед. И, повторю, ресурсы на их реализацию есть.

Но чтобы все намеченное не потонуло в популистской болтовне, нам вместе необходимо победить на выборах.

И теперь, уважаемые друзья, хочу сказать вам, тем, кто собрался в этом зале, и всем гражданам страны, хочу предупредить: ничего еще раз и навсегда не предопределено. Социальная стабильность, экономический подъем, да просто мир на нашей земле, пусть скромный, но все-таки очевидный рост уровня жизни – все это не с неба упало. И не поставлено пока, к сожалению, в режим безусловного, автоматического исполнения. Это результат постоянной, порой острой, жесткой политической борьбы как внутри страны, так и на международной арене, столкновения интересов. Борьбы не может быть без участия народа, без вашего участия.

Те, кто противостоит нам, не хотят осуществления нашего плана. Потому что у них совсем другие задачи и другие виды на Россию. Им нужно слабое, больное государство. Им нужно дезорганизованное и дезориентированное общество, разделенное общество – чтобы за его спиной обделывать свои делишки, чтобы получать коврижки за наш с вами счет. И, к сожалению, находятся еще внутри страны те, кто "шакалит" у иностранных посольств, иностранных дипломатических представительств, рассчитывает на поддержку иностранных фондов и правительств, а не на поддержку своего собственного народа.

Конечно, всем нам хорошо известны проблемы. Но есть те, кто спекулирует на них. Мы знаем о них. Незаслуженно бедно живут пока многие наши пенсионеры и ветераны. Села и малые города по качеству жизни несоразмерно отстают от мегаполисов и крупных промышленных центров, как это было десятилетие назад. Больших вложений и большего внимания требуют оборонно-промышленный комплекс, армия, флот. Сломлен, но не окончательно добит терроризм. Медленнее, чем хотелось бы, отступают коррупция, наркомания, организованная преступность. Выше должны быть зарплаты учителей, работников здравоохранения.

Все это так. Власть действительно допускает ошибки в своей работе. Можно и нужно критиковать власть за это. Да мы и сами видим проблемы, мы работаем над их решением.

Но при этом вызывают, по меньшей мере, недоумение политические спекуляции на этих трудностях. Причем со стороны кого? Со стороны тех, кто в течение десятилетий руководил Россией, а в конце 80-х годов оставил людей без самых элементарных услуг и товаров: без сахара, без мяса, без соли, без спичек. И своей политикой, безусловно, подготовил распад Советского Союза.

Или спекуляции со стороны тех, кто еще каких-то десять лет назад контролировал ключевые позиции и в Федеральном Собрании, и в Правительстве. Это те, кто в 90-е годы, занимая высокие должности, действовал в ущерб обществу и государству, обслуживая интересы олигархических структур и разбазаривая национальное достояние. Это они нас учат жить сегодня, это они сделали, между прочим, коррупцию главным средством политической и экономической конкуренции. Это те, кто из года в год принимал несбалансированные, безответственные абсолютно бюджеты, обернувшиеся в конце концов дефолтом, обвалом, многократным падением жизненного уровня граждан нашей страны.

Разве не эти наши оппоненты презрительно называли отечественное сельское хозяйство "черной дырой" и отрицали необходимость государственной поддержки села?

И именно они в свое время свели к нулю финансирование науки и "оборонки", настаивали на абсолютно необоснованном, радикальном сокращении наших Вооруженных Сил.

Это те, кто годами не выплачивал детские пособия, пенсии, зарплаты. Кто в самый трудный период террористической интервенции против России предательски призывал к переговорам, а по сути, к сговору с террористами, с теми, кто убивал наших детей и женщин. Самым бессовестным образом и циничным образом спекулируя на жертвах.

Одним словом, это все те, кто в конце прошлого века привел Россию к массовой бедности, к повальному взяточничеству – к тому, с чем мы боремся до сих пор.

И не нужно иллюзий, уважаемые друзья! Все эти люди не сошли с политической сцены. Их имена вы найдете среди кандидатов и спонсоров некоторых партий. Они хотят взять реванш, вернуться во власть, в сферы влияния. И постепенно реставрировать олигархический режим, основанный на коррупции и лжи. Они врут и сегодня. Ничего они никому не сделают. В том числе и пенсионерам, которых они многократно обворовали в прежние годы. Вот сейчас еще на улицы выйдут. Получились немного у западных специалистов, потренировались на соседних республиках, теперь здесь провокации будут устраивать.

В общем, я думаю, что ни у кого нет сомнений: эти господа могут только одно, если вернутся к власти, – обворуют опять миллионы людей, набьют себе карманы, но сделают это с присущим обычно им блеском и цинизмом. В этом никто не сомневается.

Сегодня все видят, что Россия накопила огромные ресурсы. Кому-то хочется вновь все отнять, поделить, а затем разрушить до основания, как это делали уже не однажды, а кому-то – опять все растащить и разворовать.

И все наши оппоненты одинаково хотят видеть нас разобщенными.

Дорогие друзья!

Я обращаюсь к вам, к единомышленникам, ко всем, кто хочет сделать Россию сильной и благополучной страной. Страной свободных и счастливых людей. Страной, открытой для честного диалога со всеми народами мира.

Дорогие друзья!

2 декабря в значительной степени решается судьба страны. Обязательно приходите на выборы и проголосуйте за "Единую Россию".

Ваша поддержка – нужна.

Нужна, чтобы вместе с вами продолжить начатые преобразования. Чтобы в каждом городе, в каждом селе, на каждой улице, в каждом доме и в жизни каждого российского человека происходили перемены к лучшему. Чтобы люди в нашей стране были уверены в завтрашнем дне и жили достойно. Так, как и подобает гражданам великой России.

Спасибо! Я рассчитываю на вас.

Публикуется бесплатно в соответствии с частью 1 ст. 59 Федерального закона «О выборах депутатов Государственной думы Федерального собрания Российской Федерации».

Заявление Президиума Генерального Совета партии «Единая Россия» от 23 ноября 2007 года

Уважаемые избиратели!

Дорогие друзья!

В последнее время участились провокации, направленные против нашей партии.

Рассылаются и публикуются в прессе фальшивые письма, якобы подписанные руководителями «Единой России». В ряде регионов неизвестные лица от имени партии обходят дома и школы, составляют так называемые «реестры избирателей». Мнимые агитаторы раздают материалы, ничего общего не имеющие с позицией нашей партии.

Президиум Генерального Совета партии «Единая Россия» заявляет, что «Единая Россия» не имеет отношения к деятельности этих провокаторов. Мы считаем, что такие методы политической борьбы категорически неприемлемы. Наша партия всегда боролась с грязными технологиями и нарушениями избирательного законодательства.

Мы призываем всех жителей нашей страны быть осторожными и внимательными и не поддаваться на уловки политических мошенников. Граждане России должны иметь возможность делать свой выбор, исходя из объективной информации о партиях и их деятельности.

Мы уверены, что наши сторонники разберутся, где правда, а где ложь, и сделают правильный выбор.

Открытое письмо бывших членов партии «Справедливая Россия» к соратникам по партии

Мы отказываемся участвовать в борьбе против Путина ради думских мандатов для кучки политиканов, собранных с миру по нитке.

Кто пришел в «Справедливую Россию»?

Яблочница Дмитриева, коммунистка Драпеко, сокол Жириновского Митрофанов. Те, кто предал свои партии исключительно для того, чтобы пройти в Госдуму.

Это бесстыдно. Мы призываем партию «Справедливая Россия» самораспуститься. Сегодня тысячи таких же людей, как мы, честно сделали этот шаг. И заявляем о том, что мы поддерживаем президента Путина, губернатора Тулеева и партию «Единая Россия». Мы должны быть вместе.

Мы вступили в «Справедливую Россию» потому, что Сергей Михайлович Миронов убеждал нас, что президент поддерживает эту партию и даже собирается в нее вступить.

Теперь мы убедились, что Владимир Владимирович Путин не только поддерживает «Единую Россию», но и возглавил ее список на выборах в Государственную Думу, считая ее единственным гарантом стабильности в России.

Как заявил наш президент, это партия, которой он не видит альтернативы. И этому аргументу Путина «Справедливая Россия» контраргумент найти не может. План Путина говорит о преодолении бедности, коррупции, восстановлении роли государства, восстановлении государственной дисциплины. А самое главное в том, что «Единая Россия» в своей программе показывает, как, когда и за счет чего будут реализованы все эти планы. А это полная противоположность популистским декларациям «Справедливой России».

Более того, сегодня деятельность руководства «Справедливой России» – это по существу борьба с Путиным с единственной целью – пройти в Государственную Думу.

В.В. НОСЫРЕВ,
бывший секретарь бюро совета регионального отделения политической партии «Справедливая Россия/Родина/Пенсионеры/Жизнь» по Кемеровской области, главный врач МУЗ «МСЧ № 17» «Строитель» г. Кемерово;
Д.И. СИНЮЧКОВА,
учитель школы № 12 г. Кемерово;
Л.И. ПОГОРЕЛОВА,
учитель школы № 12 г. Кемерово;
В.И. ТУГУШЕВА,
ветеран труда, заслуженный учитель;
Д.М. ШКОРКИН,
ветеран труда.

факт

Учатся выбирать

В эти дни почти 800 ребят школы № 19 г. Кемерово тоже готовятся к выборам, которые пройдут 2 декабря. Правда, выбирать ребята будут не депутатов Госдумы, а свой школьный ученический парламент.

В школьной избирательной комиссии зарегистрировались пять кандидатов. Все они представили свои предвыборные программы по организации школьной жизни. Согласно школьному закону о выборах, стать президентом ученического парламента может каждый ученик, достигший тринадцатилетнего возраста и победивший в результате всеобщего голосования. Под руководством старшей вожатой Татьяны Митеневой открыт рекламный стенд, на котором и размещаются портреты кандидатов, агитационный материал. 21 ноября прошла встреча с начальником участковой избирательной комиссии Ириной Гопанчук. Аудитория была заполнена до предела – вопросы важные: процедура выборов. Ребята знакомились с содержанием необходимых документов избирателей и тактикой подсчета голосов. Выборы ученического парламента – дело важное, объединяющее и детей, и взрослых, пусть все будет максимально приближено к системе государственных выборов. Во всех классных коллективах проходят классные часы «Готов ли ты выбирать?». Ребята поняли, что одним из качеств свободной личности является умение сделать собственный выбор, почувствовали себя значимее в современной жизни, получили знания устройства политической системы нашего государства.

«Я обязательно приду на выборы ученического парламента. Нельзя пропустить такое событие, ведь это моя школа! Я хочу воспользоваться своим правом избирателя. Среди моих друзей сегодня это очень престижно!» – говорит участница городской школы актива ученица 8«В» класса Алина Осьмак.

Лариса КОВАЛЕНКО,
заместитель директора школы по воспитательной работе.

КУРЬЕР

Частные охранники помогают милиции

В Кузбассе прошла научно-практическая конференция, в которой приняли участие руководители частных охранных предприятий, служб безопасности и образовательных учреждений, занимающихся подготовкой частных охранников.

Подобные мероприятия, инициатором которых является областное ГУВД, проводятся в Кузбассе регулярно. Тем более, что частные охранные структуры совместно с милицией участвуют в охране общественного порядка, проведении рейдов и спецопераций, задержании преступников и правонарушителей: с начала года они, например, приняли участие в раскрытии 35 преступлений, задержали за совершение преступлений 398 человек, помогли изъять из незаконного оборота более 50 единиц оружия. Так, в августе этого года сотрудники одной из охранных фирм задержали и передали милиции мужчину, который ворвался в здание торгового центра с целым арсеналом оружия – ножом, бейсбольной битой и гранатой…

И потому вполне закономерно, что одной из главных тем конференции было взаимодействие охранников с милицией в обеспечении правопорядка, в том числе в период проведения избирательной кампании. Не осталось в стороне и обсуждение положений проекта федерального закона «О совершенствовании госконтроля в сфере охранной деятельности», проблем антитеррористической защищенности объектов, фактов нарушений в некоторых охранных фирмах трудового законодательства.

лыжи

Лыжник из Полысаева Артём Жмурко стал победителем первого этапа Кубка России по лыжным гонкам.

Соревнования проходили 23-26 ноября в Сыктывкаре (Республика Коми). В финале спринта классическим стилем на 1 км наш спортсмен в упорной борьбе смог опередить мастера спорта международного класса Анатолия Рочева из Республики Коми и мсмк Артёма Гельманова из Алтайского края.

Скоморохи — лучшие!

Ансамбль народной музыки «Скоморохи» КемГУКИ награжден дипломом лауреата заключительного этапа I Всероссийского фестиваля-конкурса оркестров и ансамблей национальных инструментов народов России.

Конкурс прошел в Москве, в нем приняли участие лауреаты зональных конкурсов из 15 субъектов Российской Федерации.

Ансамбль, руководит которым заслуженный артист России Александр Соловьев, блестяще выступил в концертах лауреатов в Концертном зале Российской академии музыки им.Гнесиных и в Концертном зале им.П.И.Чайковского. Кроме того, в Государственном Центральном музее музыкальной культуры им.М.И.Глинки была произведена фондовая запись программы коллектива.

Руководитель Федерального агентства по культуре и кинематографии М.Е. Швыдкой поздравил коллектив с большим творческим успехом.

акция

В кемеровской городской больнице № 11 стартовала акция «Калейдоскоп детства». В рамках этой акции была оформлена экспозиция работ учащихся детских художественных школ и школ искусств Кемерова.

Яркие натюрморты, сюжетные композиции в интерьере, фантастические животные, космические фантазии открыли перед персоналом больницы и пациентами красочный мир детской фантазии и таланта.

Семья — наше все

Вчера в Кемерове в музыкальной школе №1 состоялось торжественное награждение победителей областного журналистского конкурса «Год семьи в Кузбассе», организованного по инициативе Амана Тулеева.

На конкурс поступило около 200 тематических публикаций и 80 материалов от электронных СМИ Кузбасса.

В соответствии с решением конкурсной комиссии в каждой номинации определены победители, которым вручены дипломы и денежные премии. За первое место премия в 10 тыс. рублей, за второе – 5 тыс. рублей, за третье место — 3 тыс. рублей. Кроме того, жюри учредило и еще 15 специальных премий.

Зона без наркотиков

В Таштаголе задержан мужчина, который подозревается в попытке перебросить героин в исправительную колонию.

Началось с того, что сотрудники расположенного в городе исправительного учреждения стали выявлять наркотики у осужденных, отбывающих там определенные им судом наказания. Чтобы выяснить, каким образом зелье проникает в «зону», работники оперативной службы колонии обратились в милицию. Стражи правопорядка установили наблюдение и вскоре задержали 23-летнего таштагольца, который как раз в этот момент перебрасывал через забор пакетик с грузом. В «посылке» оказалось полтора грамма героина. Молодой человек признался, что наркотик предназначался для его осужденного друга.

По информации пресс-службы областного ГУВД, содержимое пакета отправлено на экспертизу. Проводится расследование.

Наехал и скрылся

До пяти лет лишения свободы грозит водителю из Киселевска за то, что он бросил сбитого им пешехода на месте ДТП.

И хотя произошло все среди бела дня прямо в центре города, милиционеры долго не могли найти очевидцев случившегося. И лишь через неделю к ним поступила информация с примерными описаниями машины, сбившей пешехода. Выяснилось, что после ДТП сидевший за рулем мужчина вышел из машины, сбросил женщину с капота и как ни в чем не бывало поехал дальше.

Чтобы разыскать скрывшуюся машину, оперативникам пришлось проверить более полутора тысяч автомобилей. В гараже сотрудники милиции обнаружили и запчасти, приготовленные для ее ремонта. Пресс-служба областного ГУВД уточнила, что хозяином злополучной «девятки» оказался 21-летний молодой человек. Он признался, что очень испугался ответственности и потому скрылся с места ДТП. Сейчас он задержан. Проводится расследование.

Курьер

Кемеровский филиал ФГУП «Ростехинвентаризация – Федеральное БТИ» изготавливает технические паспорта на объекты недвижимости (здания, строения, объекты незавершенного строительства, линейные сооружения, кабельные линии, электрические сети и т.д.), расположенные на территории Кемеровской области.

Предлагаем на оптимальных условиях провести техническую инвентаризацию и получить технические паспорта для государственной регистрации права собственности в Федеральной регистрационной службе.

Место расположения филиала:
г. Кемерово, пр. Кузнецкий, 74, тел. (3842) 32-34-07, 32-39-07.

Место расположения Южного отделения:
г. Новокузнецк, ул. Тольятти, 64, тел. (3843) 76-78-17, 76-82-68.

Часы приема:
с 9.00 до 17.30 ежедневно,
в субботу – с 9.00 до 12.00.
www.r42.rosinv.ru.

Кемеровская таможня
объявляет конкурс
на замещение вакантных должностей
государственной гражданской службы

– главного государственного таможенного инспектора (по организационно-аналитической работе).

Требования, предъявляемых к претендентам:
– наличие высшего профессионального образования, не менее 2 лет стажа государственной гражданской службы (государственной службы иных видов) или не менее 4 лет стажа работы по специальности, соответствие требованиям к профессиональным знаниям и навыкам, определенным должностным регламентом.

Срок приема документов – 30 дней со дня опубликования настоящего объявления.

Адрес: 650055, г. Кемерово, ул. Сарыгина, 36, каб. 109, с 14.00 до 17.00 в рабочие дни. Телефон для справок 36-28-54 (отдел кадров).

Подробная информация на сайте www.rabota.ru.

Совет народных депутатов Кемеровской области
объявляет конкурс
на включение в кадровый резерв для замещения следующих должностей
государственной гражданской службы в Совете народных депутатов Кемеровской области:

1) **главного консультанта** комитета по вопросам государственного устройства, местного самоуправления и правоохранительной деятельности;
2) **главного консультанта** комитета по вопросам социальной политики;
3) **главного специалиста** отдела по работе с обращениями граждан управления протокольного и документационного обеспечения.

Требования к кандидату:
главного консультанта *комитета по вопросам государственного устройства, местного самоуправления и правоохранительной деятельности;*
главного консультанта *комитета по вопросам социальной политики*
– высшее профессиональное образование,
– стаж гражданской службы на должностях старшей группы должностей гражданской службы (государственной службы и иных видов) не менее двух лет или стажа (опыта) работы по специальности не менее трех лет;
– навыки работы с документами, на персональном компьютере с офисными программами и с информационно-правовыми системами, с электронной почтой и международной информационной системой Internet, множительной техникой и иной офисной техникой.

Требования к кандидату:
главного специалиста *отдела по работе с обращениями граждан управления протокольного и документационного обеспечения:*
– высшее профессиональное образование, соответствующее направлению деятельности государственного органа или его структурного подразделения, без предъявления требований к стажу, в иных случаях требуется наличие стажа (опыта) работы по специальности не менее трех лет, знание основ делопроизводства, навыки работы на персональном компьютере.

Условия прохождения службы:
главного консультанта *комитета по вопросам государственного устройства, местного самоуправления и правоохранительной деятельности;*
главного консультанта *комитета по вопросам социальной политики:*
1. Разрабатывать текущие и перспективные планы работы комитета, в том числе планы законотворческой работы.
2. Осуществлять подготовку материалов и проектов решений для рассмотрения на заседаниях комитета и на депутатских слушаниях, проводимых комитетом.
3. Осуществлять подготовку проектов законов, постановлений и решений, выносимых на сессии Совета народных депутатов Кемеровской области по направлению деятельности комитетов.

Условия прохождения службы:
главного специалиста *отдела по работе с обращениями граждан управления протокольного и документационного обеспечения:*
1. Рассматривать и изучать поступившие от граждан письменные и устные предложения, заявления и жалобы.
2. Вести делопроизводство по письменным обращениям граждан, регистрировать корреспонденцию, формировать компьютерную базу данных, обеспечивать ее сохранность.
3. Представлять письменные обращения граждан на доклад руководству и, согласно резолюции, направлять обращения граждан на исполнение.

Конкурс на замещение вакантной должности государственной гражданской службы Кемеровской области проводится в форме конкурса документов.

Для участия необходимо представить в конкурсную комиссию в срок с 28 ноября по 14 декабря 2007 г. следующие документы:
– личное заявление на имя руководителя государственного органа (с указанием согласия претендента с условиями конкурса);
– анкету;
– две фотографии 3 х 4;
– копии документов об образовании, копии документов о присвоении ученого звания, ученой степени;
– копию трудовой книжки;
– копию документа, удостоверяющего личность.

Проведение конкурса назначено на 25 декабря 2007 г. в 10 час. по адресу: 650000, г. Кемерово, пр. Советский, 58, каб. 310, тел. 36-40-46.

Руководитель аппарата В.С. Балахонов.

ИНФОРМАЦИОННОЕ СООБЩЕНИЕ

Фонд имущества Кемеровской области («Кузбассфонд») проводит открытый по форме подачи предложений аукцион по продаже следующего имущества:

Наименование	Местонахождение	Начальная цена имущества, руб.	Сумма задатка, руб.	Шаг аукциона, руб.
Складской комплекс на земельном участке, пл. 34967,83 кв.м, состоящий из: – комплекс зданий и сооружений, пл. 3201,4 кв.м, состав: склад промтоваров в количестве 3-х штук, пл. 2097 кв.м, котельная, пл. 149,2 кв.м, объект ГО, пл. 133,8 кв.м, зарядная, пл. 384,4 кв.м, здание конторы, пл. 437 кв.м, объект по благоустройству, пл. 1700 кв.м, резервуары пожарные V=100 куб.м, скважина водозаборная, ограда ж/б 880 м, сеть тепломагистральная 244 м, водопровод; – складские помещения, пл. 6890,8 кв.м; – здание, пл. 1253,2 кв.м; – здание, пл. 384,9 кв.м; – подъездной путь протяженностью 535,9 кв.м.	г. Кемерово, Заводский район, ул. Спасательная, 59	80 000 000	8 000 000	100 000

Задаток перечисляется на р/с «Кузбассфонда»: 40410810000000000001 в ГРКЦ ГУ Банка России по Кемеровской области, г. Кемерово, БИК 043207001, ИНН 4200000380 и должен поступить не позднее 26.12.2007г. Средства платежа – рубли. К участию в аукционе допускаются физические и юридические лица, своевременно подавшие заявку, надлежаще оформленные документы и обеспечившие поступление задатка на счет «Кузбассфонда».

Документы, представляемые для участия в аукционе:
а) заявка установленной формы; б) платежное поручение с отметкой банка об исполнении, подтверждающее внесение задатка в соответствии с договором о задатке, заключенным с «Кузбассфондом»; в) опись представленных документов в 2-х экз.; г) для юридических лиц дополнительно: копии учредительных документов; доверенность на лицо, имеющее право действовать от имени организации; решение органа управления претендента, разрешающее приобретение имущества; д) для физических лиц дополнительно: документ, удостоверяющий личность.

Аукцион проводится в соответствии с Гражданским кодексом РФ. Прием заявок для участия в аукционе, ознакомление претендентов с иной информацией об имуществе, условиями договора о задатке и купли-продажи имущества осуществляется по адресу проведения аукциона: г. Кемерово, пр. Ленина, 90/4, 3 этаж (гостиница «Кристалл»), с даты опубликования информационного сообщения до 12 час. 26.12.2007 г. по рабочим дням и часам. **Аукцион состоится: 27.12.2007 г. в 14 час.** Победителем аукциона признается лицо, предложившее в ходе торгов наиболее высокую цену за имущество. Протокол об итогах аукциона, имеющий силу договора, подписывается в день проведения аукциона. Победитель аукциона, при уклонении от подписания протокола, утрачивает внесённый им задаток. Договор купли-продажи заключается не позднее 5 дней после подписания протокола об итогах аукциона. Оплата имущества покупателем производится в порядке и сроки, установленные договором купли-продажи имущества. **Контактные телефоны: (3842) 35-85-75, 35-83-17. www.kuzbassfond.ru.**

ООО «Кузбассавтопрофи» готовит материалы на получение лицензии по сбору, использованию, обезвреживанию, транспортировке, размещению опасных отходов. Претензии и пожелания отправляйте по адресу: 650055, г. Кемерово, ул. Федоровского,5а, или по тел. 28-64-65.

---

11 января 2008 г. в 11.00 в здании Дома культуры с. Котино Прокопьевского р-на состоится собрание пайщиков СХПК «Угольщик». Повестка дня: выделение долей в натуре, утверждение границ местонахождения выделенных земельных участков пайщиками СХПК «Угольщик», изъявившими желание выйти из состава СХПК.

Совет народных депутатов Кемеровской области
объявляет конкурс
на замещение вакантной должности двух главных специалистов руководителя аппарата.

Требования к кандидату:
– высшее образование;
– опыт работы по специальности не менее пяти лет;
– пользователь ПК.

Условия прохождения службы
Контролировать функционирование компьютерных сетей, техническое и программное обеспечение по поддержке этих сетей, принимать в установленном порядке меры организационного, технического и программного обеспечения функционирования компьютерной техники компьютерных сетей.

Конкурс на замещение вакантной должности государственной гражданской службы Кемеровской области проводится в форме конкурса документов.

Для участия необходимо представить в конкурсную комиссию в срок с 3 по 17 декабря 2007 г. следующие документы:
– личное заявление на имя руководителя государственного органа (с указанием согласия претендента с условиями конкурса);
– анкету;
– две фотографии 3 х 4;
– копии документов об образовании, копии документов о присвоении ученого звания, ученой степени;
– копию трудовой книжки;
– копию документа, удостоверяющего личность.

Проведение конкурса назначено на 27 декабря 2007 г. в 10 час. по адресу: 650000, г. Кемерово, пр. Советский, 58, каб. 310, тел. 36-40-46.

Руководитель аппарата В.С. Балахонов.

ФГУП «Новокузнецкое протезно-ортопедическое предприятие» Росздрава
проводит конкурс
по отбору аудиторской организации для проведения обязательного ежегодного аудита по итогам 2007 года

Почтовый адрес:
654055. г. Новокузнецк, ул.Малая, 5.
URL: http;/www.sibprotez. ru/,
тел. (384-3) 37-78-88.
Контактное лицо: Новикова Инна Владимировна.
sibprotez@nvkz.net

Информация о конкурсе
Дата окончания приема заявок – 17 декабря 2007 г. до 16 часов.
Дата, время и место проведения конкурса – 11 января 2008 г. в 10.00 по адресу организатора конкурса.
Конкурсная документация предоставляется бесплатно.
Дата подведения итогов конкурса – 17 января 2008 г.

Дополнительная информация
К участию в конкурсе приглашаются аудиторские организации, имеющие лицензию на право осуществления аудиторской деятельности, соответствующую установленным законодательством Российской Федерации требованиям.

Требования к участникам конкурса и информация, которую должны предоставить:
– наличие лицензии на право осуществления аудиторской деятельности;
– наличие свидетельства о государственной регистрации организации;
– наличие полиса страхования профессиональной ответственности с суммой страхового покрытия не менее 500000 рублей в целом и по каждому страховому случаю, оформленного в страховой компании, входящей в первую десятку российских страховых организаций по величине собственных активов;
– сведения о продолжительности опыта в области общего аудита аналогичных предприятий более 5 лет;
– сведения о наличии в штате не менее 8 кадровых специалистов, имеющих действующие на период проверки квалификационные аттестаты по общему аудиту с опытом работы не менее 5 лет. Проверку проводят только заявленные в конкурсной документации специалисты;
– местонахождение – Кемеровская область.

Копии документов должны быть заверены в установленном порядке. Заявки подаются по форме: наименование и реквизиты компании-заявителя; просьба о включении в число участников конкурса; письменное подтверждение согласия с условиями конкурса и соответствия требованиям организатора конкурса. К заявке прилагается подписанная претендентом опись представленных документов. Документы для участия в конкурсе должны быть представлены в пластиковой папке, а отдельные документы вложены в файлы.

Предложения, касающиеся технических показателей и цены проведения аудиторской проверки, представляются (в отдельных конвертах) после получения приглашения аудиторской организации от организатора конкурса.

Место подачи заявок – по вышеуказанному адресу.

Победителем конкурса признается аудиторская организация, набравшая наибольшее количество баллов. При равенстве предложений победителем конкурса признается аудиторская организация, заявка которой была подана раньше.

После подведения итогов конкурса непобедившие организации могут забрать представленные документы. Все документы будут возвращены при предъявлении доверенности и письма о том, что организация – заявитель не имеет претензий к организатору конкурса.

Институт угля и углехимии
Сибирского отделения РАН
объявляет конкурс
на замещение вакантной должности:

– младшего научного сотрудника по специальности 25.00.36 – геоэкология.

С победителем конкурса заключается срочный трудовой договор по соглашению сторон.

Срок конкурса – два месяца со дня опубликования.

Документы направлять по адресу: Кемерово, ГСП-610, ул. Рукавишникова, 21, ученому секретарю.

ТЕХНОЛОГИЯ
«MegaSearch»
ОТ КОМПАНИИ «МЕГА»

Базы данных для повседневной работы по индивидуальному заказу: мощный сквозной полнотекстовый поиск, импорт данных из существующих БД, свободно редактируемый классификатор многоуровневой вложенности, настраиваемые шаблоны печати и многое другое.

Информационные решения по технологии «Mega Search» эффективны при:
- **построении CRM-систем — учете контактов с покупателями и заказчиками;**
- **учете информации по кадрам и ведении клиентских досье;**
- **построении каталогов библиотек или архивов;**
- **ведении реестра имущества для решения оперативных управленческих задач;**
- **ведении реестра оборудования подвергающегося планово-предупредительным ремонтам;**
- **ведении реестра акционеров, а также при решении многих других задач.**

Срок построения решения: 3-7 дней, стоимость от 300$ с НДС.

Тел. в Кемерове (384-2) 36-29-06, 25-32-77.

Избирательная комиссия
Кемеровской области информирует

В целях предоставления избирателям, рабочее время которых совпадает со временем голосования (при работе на предприятиях с непрерывным циклом работы), возможности принять участие в выборах депутатов Государственной думы Федерального собрания Российской Федерации пятого созыва 2 декабря 2007 года, на основании обращений территориальных избирательных комиссий Кемеровской области по данному вопросу, руководствуясь ч. 1 ст. 75 Федерального закона «О выборах депутатов Государственной думы Федерального собрания Российской Федерации» избирательная комиссия Кемеровской области постановлениями № 10/86-IV от 15.11.07 и № 11/93-IV от 23.11.07 приняла решение перенести время начала голосования 2 декабря 2007 года на следующих избирательных участках Кемеровской области:

№ п/п	Наименование ТИК	№ УИК	Время начала голосования
1.	г. Анжеро-Судженск	49	6.00
2.	г. Белово	61-117	6.00
3.	г. Березовский	124, 125, 126, 134, 135, 136, 137, 138, 140	6.00
4.	г. Калтан	163, 171, 172	6.00
5.	г. Кемерово, Кедровка, Промышленновский	351-357	6.00
6.	Кемерово, Рудничный	342	6.00
7.	пгт Краснобродский	416-422	7.00
8.	г. Ленинск-Кузнецкий	473, 465, 478, 443, 453, 464, 456, 459, 417, 440	6.00
9.	Новокузнецк, Заводский	1718, 1719	6.00
10.	Новокузнецк, Кузнецкий	595, 603, 605	6.00
11.	Новокузнецк, Новоильинский	734, 750, 733, 739, 740, 743, 747, 748, 751, 753, 755	6.00
12.	Осинники	777	6.00
13.	Прокопьевск, Зенковский	892, 899	6.00
14.	Прокопьевск, Центральный	850, 855	6.00
15.	Кемеровский район	1091, 1092, 1095	6.00
16.	Новокузнецкий район	1273, 1274, 1255	6.00
17.	Промышленновский район	1345	6.00
18.	Яшкинский район	1676, 1681	6.00
	Всего по области	125	

Избирательная комиссия
Кемеровской области информирует

В целях создания необходимых условий для реализации активного избирательного права граждан Российской Федерации, не имеющих регистрации по месту жительства в пределах Российской Федерации, постановлением Избирательной комиссии Кемеровской области № 11/95-IV от 23.11.2007 на территории Кемеровской области определены следующие избирательные участки для голосования граждан, которые не имеют регистрации по месту жительства:

№ п/п	Наименование территории	Количество избирательных участков	Нумерация избирательных участков
1.	г. Анжеро-Судженск	1	13
2.	г. Белово	1	69
3.	г. Березовский	1	127
4.	г. Гурьевск	4	145, 147, 152, 159
5.	г. Калтан	1	168
6.	г. Кемерово	1	199
7.	г. Киселевск	6	364, 378, 387, 396, 408, 415
8.	г. Краснобродский	2	416, 420
9.	г. Ленинск-Кузнецкий	1	459
10.	г. Междуреченск–Междуреченский район	1	489
11.	г. Мыски	3	534, 540, 549
12.	г. Новокузнецк	6	582, 602, 629, 740, 650, 677
13.	г. Осинники	1	779
14.	г. Полысаево	1	785
15.	г. Прокопьевск	9	1089, 1815, 1831, 1846, 1858, 1865, 1873, 1882, 1898
16.	г. Тайга	1	1721
17.	г. Юрга	1	942
18.	Гурьевский район	9	1002, 1008, 1012, 1019, 1022, 1026, 1029, 1030, 1031
19.	Кемеровский район	4	1073, 1074, 1088, 1089
20.	Мариинский район	3	1185, 1196, 1222
21.	Новокузнецкий район	18	1237, 1241, 1242, 1244, 1247, 1252, 1255, 1258, 1263, 1266, 1270, 1273, 1275, 1280, 1286, 1288, 1291, 1297
22.	Промышленновский район	1	1345
23.	Тисульский район	1	1433
24.	Топкинский район	1	1488
25.	Тяжинский район	1	1566
26.	Чебулинский район	7	1575, 1581, 1584, 1587, 1590, 1593, 1594
27.	Юргинский район	1	1606
28.	Яйский район	1	1670

Конкурсный управляющий ООО «Алатау», г. Кемерово,
реализует имущество:

ботинки из натуральной кожи зима/лето (муж./жен.), обувь резиновую (калоши, сапоги), валенки на резин. ходу, сапоги кирзовые. Спец. одежду: куртки утепленные, в т.ч. фуфайки, брюки утепленные, комбинезоны, костюмы сварщика «брезент/спилок», костюм х/б, фартук брезентовый, халаты, перчатки диэлектрические, очки защитные. Ведра оцинкованные, п/этиленовые, совки, движки для снега, ерши для унитаза, ключи газовые, ломы, лопаты совковые, штыковые и садовые, бланки трудовых книжек.

Все продаваемое имущество новое. Порядок ознакомления с имуществом по тел.: 8 (384 2) 28-78-28, 28-81-38, 8-903-993-54-27.

Заявки принимаются в течение 30 дней с даты опубликования настоящего сообщения. Адрес для направления заявок: 650000, г. Кемерово, почтамт, а/я 1913. Победитель конкурса – участник, предложивший наибольшую цену за имущество.

Прием рекламы, частных объявлений в газету «Кузбасс».
Т/ф: 52-25-23, 52-55-47, 52-12-10, 52-22-03.

SDE
НАДЕЖНАЯ КОМПАНИЯ – УВЕРЕННОСТЬ И ГАРАНТИЯ!

ТЕХНИКА с ПЛОЩАДКИ КЕМЕРОВА

Наименование техники	Год выпуска
Бульдозер Т-170 (2шт), Т-4	1996, 1994,1995
Фреза ДС-197	1998
Трактор МТЗ-80	1995, 1992
Снегопогрузчик КО-206, КО-203	1992,1988
Асфальтоукладчик ABG Titan 325	1997
Ремиксер WIRTGEN 2500 RX	1994
Разогреватель WIRTGEN HM2500	1994
Каток Ставострой VHS-61 (2шт)	1996
Каток ДУ-47, ДУ-63	1998, 1993
Кран КС 4361	1989
Бетоносмеситель СБ 146А	2002
Машины стыковой сварки пластиковых труб Ровелд Р500В2 и Ровелд Р250А2	новые
Компрессор МЗА 9, ПВ 10/8М	б/у

ЗАПАСНЫЕ ЧАСТИ ДЛЯ ИМПОРТНОЙ СПЕЦТЕХНИКИ

прямые поставки, срок 4-5 недель.

ТЕХНИКА из ЕВРОПЫ под ЗАКАЗ

ДСК "Стройдорэкспорт"
г. Кемерово, пр.Кузнецкий,4
т. 8(3842) 36-95-17, 8-903-907-23-83
e-mail:hromin@sdexport.ru
www.sdexport.ru

На празднике снега

Праздником снега назвали дети открытие зимнего сезона на Поднебесных Зубьях. За десять дней на туркомплексе муниципального унитарного предприятия «Поднебесные Зубья» и двух новых приютах Междуреченского филиала областного экскурсионно-туристического центра отдохнули 526 детей из Кемерова, Новокузнецка, Киселевска, Мысков, Осинников, Калтана, Междуреченска. Благодаря угольной компании «Южный Кузбасс» наступившая зима для детей-туристов, посещающих Поднебесные Зубья, не страшна. В новые приюты завезены сварные печки, изготовленные на Томусинском ремонтно-механическом заводе.

Новый двухэтажный приют «Саковский стан» назван в честь мецената – заслуженного путешественника России, председателя Киселевского городского общества охотников и рыболовов Сергея Сакова. Он и его верные товарищи: редактор радио «Апекс» Игорь Толкунов, предприниматели Валерий Карманов, Александр Сафонов, Александр Терешенков оказали существенную финансовую помощь в строительстве. На спонсорские деньги были закуплены калиброванные бревна-карандаши. Под руководством плотника Сергея Епихина новый коттедж был срублен за месяц. Рабочий ОДЭТЦ Олег Топаков покрыл крышу алюминием, который подарил коллектив газеты «Кузнецкий рабочий». Дети заранее заготовили мох, проконопатили пазы. К Новому году здесь будет баня. Стройка стала поистине народной.

В доме сухо и тепло. Правда, тесновато, ведь четыре приюта по решению хакасских правоохранительных органов были варварски разрушены. Но Михаил Шевалье убежден, что к будущему лету на тех же местах будут построены новые терема.

– Как-то попал сюда случайно благодаря своим друзьям, – рассказывает путешественник. – Они познакомили меня с бескорыстными и преданными туризму людьми – Михаилом Шевалье, Олегом Захаровым. Всякий раз приезжая сюда, вижу много детишек. Я держу лошадей уже лет двадцать. Как-то Михаил Шевалье был у меня в гостях, прокатился на коне. Я увидел его восхищение и решил подарить, как пробный шар, Орлика. Подумал: почему бы детям на них не кататься? Потом привез телегу, сани. Детям надо помогать, вкладывать часть своих доходов. Мы с друзьями решили: всячески поможем восстановить то, что было глупо развалено. Пусть это будет укором тем, кто такое натворил…

Предприниматель из Киселевска Валерий Карманов признается:

– Без этих красот я уже жить не могу, они завораживают душу! Я не понимал тех, кто вкладывает средства в отдых детей. Но когда увидел светящиеся глаза ребятишек, понял, что это стоящее дело.

Директор МУП «Поднебесные Зубья» Олег Захаров дополняет:

– На приют «Снежный барс» была затрачена лишь третья часть бюджетных средств, все остальное собрано спонсорами, друзьями, просто туристами, которые вносили от пяти рублей до нескольких сот тысяч.

Через застывшую Томь уже есть безопасная тропа, к новым приютам идут группы школьников. Их тут всегда ждут.

Владимир КЕЛЛЕР.

НА СНИМКАХ: Сергей Саков; новый приют на реке Амзас «Саковский стан».

Фото **автора.**

Театр двугорбого верблюда

Тувинский двугорбый верблюд по кличке Кеша в реабилитационно-оздоровительном конном центре «Фаворит» появился два года назад. И вскоре молодой верблюд, сын степей, пополнил отряд «артистов», которых в качестве «свадебных генералов» нередко приглашают на различные городские зрелищные мероприятия.

Кешу, например, на своем празднике задействовали студенты одного из строительных отрядов. А молодую ослицу Марусю во время недавнего открытия театрального сезона во Дворце культуры Западно-Сибирского металлургического комбината в качестве персонажа, приветствующего гостей, вывели на сцену. Зря они, организаторы, конечно, это сделали. Потому что упрямая Маруся, увидев переполненный зрителями зал, почувствовала в себе артистические задатки и ни за что не хотела уходить со сцены. Так же внезапно почувствовала в себе ростки творчества и кобыла Бенетта, которую «зафрахтовали» для торжественного вывоза ведущей вечера в городском ночном клубе «Мэверик». Бенетта с наездницей на спине покорно вышла к посетителям клуба. И, ошеломленная яркой праздничной обстановкой (разве такое увидишь в родной конюшне?), не пожелала возвращаться обратно. Её буквально выпихнули за кулисы.

У верблюда таких накладок при студенческой публике не было, и всё равно Кеша слывет актером своего театра. Причем репутация способного артиста в конном центре прочно закрепилась за ним.

Кеша, привезенный малышом в дом отдыха «Славино», вырос в конюшне среди лошадей. Его тоже ждала участь возить ребятню и прочих граждан, зарабатывая себе на хлеб насущный, или на булочки с заварным кремом, или шоколадные конфеты, которые он очень любит. Впрочем, есть неприхотливый Кеша может всё – от фарфора до гвоздей: такой уж у него крепкий желудок. Верблюд, выросший в конюшне, лошадей не боялся, а лошади «Фаворита» при его появлении в центре буквально оторопели.

А вот жеребята сразу же признали верблюда. А жеребенок по кличке Доллар стал лучшим другом Кеши. Они играли, гоняясь друг за другом, вместе трапезничали, делясь горбушкой хлеба. При этом Кеша всегда защищал жеребенка от немилости взрослых лошадей. Затем Доллар подрос и стал защищать своего друга от нападок старших сородичей, которые уже привыкли к безобразному виду странного уродца и могли даже лягнуть его при случае. Безобидный Кеша только плевался в ответ и кричал жутким, утробным голосом, отпугивая агрессивно настроенную лошадиную братию. Но тем всё-таки иногда удавалось лягнуть или куснуть верблюда за шею. «Нам то и дело приходилось лечить его от покусов», – рассказывает исполняющая обязанности директора центра Светлана Ковалева.

Наконец, Кешу решили ввести в дело. Он должен был, как и лошади, катать детвору. Но Кеша вдруг невозмутимо стал ложиться на землю, раскинув ноги, ни за что не желая возить на себе кого бы то ни было. Однажды в праздничный день его даже вывели на городскую площадь, чтобы покатать желающую публику. Но и там он, прокатив одного пассажира, под другим опять-таки с несчастным видом улегся на землю. Тут уж граждане не удержались от сочувствия «несчастной животине» и стали выговаривать представителям центра: за что, дескать, они истязают бедное животное? А верблюд, словно понимая смысл произнесенных жалостливых речей, и вовсе ноги протянул, голову на землю откинул и даже слезу пустил. «Я как увидела эту картину, просто не удержалась от изумления: до чего же умным Кеша оказался. Надо же так публике подыграть! Настоящий артист… Только вот зарабатывать на хлеб так до сих пор и не научился. Кормят его другие обитатели центра: лошади, ослица Маруся. Мы ведь на самоокупаемости, и потому наш центр собственным трудом деньги на существование зарабатывает, – рассказывает Светлана Анатольевна. И добавляет: – Вот и запасов сена лишь до декабря хватит, а там будем вновь на пропитание добывать». (Кстати, на содержание одной лошади и верблюда в месяц требуется пять тысяч рублей. А в «Фаворите» таких обитателей вместе с лошадьми, верблюдом Кешей и ослицей Марусей тридцать две головы набирается).

По словам Светланы Ковалевой, верблюду для усмирения его прямо-таки ослиного упрямого норова нужен отдельный «тренер». Но пока такового в центре нет. И Кеша живет припеваючи, а проще говоря, дармоедом. Но иногда умнющий верблюд пытается все-таки усмирить свой дикий нрав. «Станешь его ругать… Он подумает, поразмыслит, тогда и начинает команды выполнять. Но это ему быстро надоедает. И он всем видом показывает, что ему, гордому «кораблю пустыни», негоже извозом заниматься. И вновь ложится на землю. А ещё говорят: работает, как верблюд…

Татьяна ШИПИЛОВА.
Фото **Анатолия Кузярина.**

В Тяжинском районе создан клуб интересных людей «Уникум». Первая встреча прошла с ветераном-педагогом Владимиром Мартыновичем КОКИНЫМ.

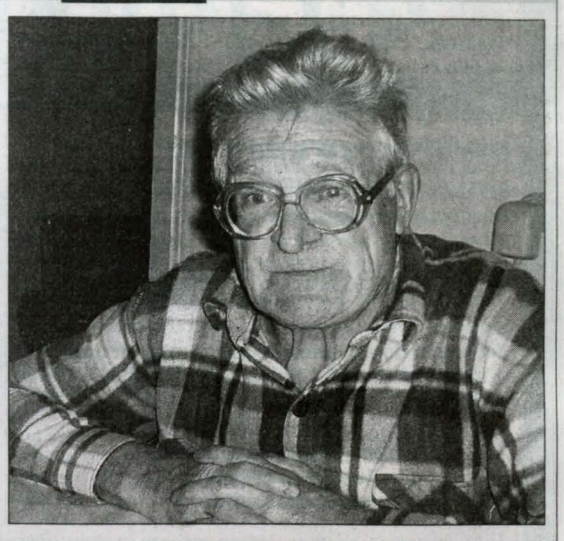

Откуда в небе звезды эти?

Мать говорила ему: «Там кошка курнявкает, сходи на ганок, покорми ее». Он шел на крыльцо и наливал мяукающей кошке Мурке в блюдце молока. Собирал натину в огороде, поркал в норах сусликов. И невдомек было парнишке, что уже через десяток лет мало кто будет понимать значение этих слов. Что натина – это ботва картофельная, а поркать – значит палкой расшевелить нору. Деревня Бороковка, где он родился и вырос, была настоящим кладезем фольклора. Здесь жили латыши, молдаване, украинцы, русские, поляки, латгальцы. Все они привносили в общий деревенский уклад частицу своей народной культуры, своего языка, обычаев. Уже став взрослым, Владимир Кокин начал записывать в отдельную тетрадку интересные слова, которые он помнил с детства, слышал от своих земляков – авось пригодится когда-нибудь. Дальше – больше. Появилась своя система. Каждое новое слово или выражение он сначала проверял в словарях Даля и Ожегова, и если их там не было, заносил в заветную тетрадь. Сегодня в собственном словаре Кокина более 7 тысяч слов и каждому дано объяснение. Маленькое, случайное увлечение незаметно переросло в потребность души. Он с каждым готов поделиться своими знаниями и по просьбе учителей-словесников уже готовит отдельное «издание» для местной школы.

– Я еще и стихоплет, – говорит он с юмором, – у меня больше 100 стишков написано. В один прекрасный момент понял, что запаса слов не хватает, вот и стал внимательно прислушиваться к людям, много читать, записывать для себя все новинки. Это словесное собирательство мне так понравилось, что и по сегодняшний день им занимаюсь.

Стихи у Владимира Мартыновича - светлые, пронизанные теплотой, любовью к людям. Хотя судьба его не баловала. Он родился 20 сентября 1937 года. По трагическому совпадению, в эту ночь его отца Мартына Донатовича Кокина, секретаря Бороковского сельсовета, арестовали. В селе сгорела школа, и в одну ночь забрали 25 человек, увезли всех на полуторке, и больше их никто никогда не видел. Только в 1959 году родственникам пришли одинаковые уведомления: «… умер в 1944 году в местах лишения свободы от крупозного воспаления легких». Анна Адамовна Кокина осталась одна с четырьмя ребятишками мал-мала меньше – старшему, Леониду, было пять лет, а младший, Владимир, только родился. Мать пошла работать в колхоз, зарабатывать скудные трудодни, а дети были одни дома. С малолетства ухаживали за скотиной, садили картошку, поливали грядки. А чуть подросли – пасли в деревне коров и овец, возили на быках дрова. Жили трудно, но дружно и с открытой душой. Не озлобились на весь свет, во всем помогали друг дружке.

– Мы, ребятишки, не унывали, – говорит Владимир Мартынович, – росли, как и все, шкодили, хулиганили. Я в первом классе учился плохо. Кое-как меня перетащили во второй класс, потом на второй год оставили. Наверное, так и не окончил бы школу, если бы к нам не пришла новая учительница. Как она сумела пробудить во мне интерес к знаниям, до сих пор удивляюсь. Четвертый класс я окончил уже с одной четверкой, остальные пятерки, да так и пошел вперед. И всю жизнь я любил учиться.

Трудное детство только закалило парня. Он понял одну нехитрую истину: рассчитывать надо на свои силы, никто за тебя ничего не сделает. Окончил сельскохозяйственный техникум и педагогический институт. Работал в совхозе агрономом, несколько раз был в геологических экспедициях, много лет преподавал в школе химию, биологию, географию. И путешествовал. С рюкзаком за плечами, пешком и на велосипеде обошел и объездил все окрестности Тяжинского района. Владимир Мартынович ходил в турпоходы в Карелии, Латвии, Казахстане, Украине и на Кавказе, за что получил значок «Турист СССР». Из каждой такой поездки он привозил камни, минералы, тетрадки с новыми словами и народными песнями.

У него собралась целая коллекция минералов. Сначала просто привлекала их красота, собирал все, что попадется под руку. Постепенно увлекся минералогией, стал изучать полезные свойства камней. Оказывается, без многих минералов и горных пород жизнь просто была бы невозможной. Материалов, наблюдений набралось столько, что Владимир Мартынович задумал составить собственную энциклопедию о минералах.

В свои семьдесят лет Владимир Мартынович не устает работать, ни дня не сидит без дела. Дома весь огород на нем, вода, уголь, дрова, печка. Машину дров может за три дня расколоть и сложить в поленницу. Очень много читает, в его комнате – сотни книг, словарей, энциклопедий. Он еще и заядлый шахматист, не раз побеждал на районных соревнованиях, участвует во всех шахматных конкурсах, проводимых газетой «Кузбасс». И тоже был победителем. С женой Марией Васильевной они прожили вместе в любви и согласии 45 лет, вырастили двоих сыновей, растут трое внуков. Мария Васильевна очень терпеливо относится к многочисленным увлечениям мужа, никогда не мешала ему заниматься любимым делом. А у Владимира Мартыновича есть заветная мечта – дожить до золотой свадьбы со своей ненаглядной Марьей и чтобы сыновья обязательно подарили ему внучку.

Валентина МЖЕЛЬСКАЯ.

НА СНИМКЕ: Владимир Мартынович Кокин.
Фото **автора.**

Тяжинский район.

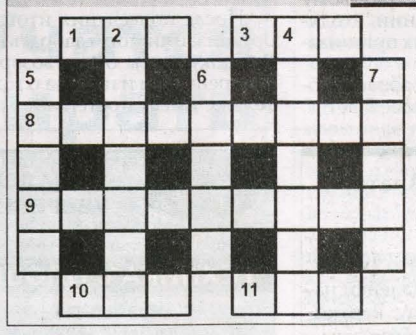

По горизонтали: 1. Момент, с которого ведется летосчисление. 3. Перепончатокрылое жалящее насекомое. 8. Электровакуумный прибор. 9. Любитель и знаток тонких, вкусных блюд. 10. Светильник, прикрепленный к стене. 11. Марка легкового автомобиля.

По вертикали: 2. Участок звукового диапазона голоса или музыкального инструмента. 4. Столица автономной республики в составе РСФСР. 5. Буква греческого алфавита. 6. В греческой мифологии дочь критского царя Миноса, жена Тесея. 7. Краткое нравоучение в стихотворной форме.

Ответы на кроссворд:

По горизонтали: 1. Эра. 3. Оса. 8. Магнетрон. 9. Гастрономъ. 10. Бра. 11. Ока.

По вертикали: 2. Регистр. 4. Сарапул. 5. Омега. 6. Федра. 7. Гнома.

В этот день родились

1880. Блок Александр Александрович, русский поэт и драматург.

1829. Рубинштейн Антон Григорьевич, российский пианист, композитор, дирижер, музыкальный и общественный деятель.

События

1757. В Петербурге учреждается академия трех знатнейших художеств, которая через семь лет будет преобразована в Российскую императорскую академию художеств.

Алкоголизм – это болезнь!

Проблема алкоголизма волнует, увы, очень многих. Больно и горько наблюдать за тем, как ваш близкий день за днем все ниже опускается на дно, теряя человеческий облик.
А существует ли средство, способное избавить от пагубной зависимости?

Прежде всего необходимо желание самого пациента. Но одного желания бывает зачастую недостаточно и следует обратиться к специалисту, так как алкоголизм – это действительно болезнь. Одно из наиболее известных и современных препаратов, способных помочь в решении проблемы, - лекарственное средство Пропротен-100. Пропротен-100 разработан и производится только в России. Пропротен-100 способствует облегчению всех симптомов похмелья. Пропротен-100 помогает снять тревогу, раздражительность, нервное напряжение, таким образом, у человека отпадает необходимость снимать стресс «проверенным способом» – с помощью алкоголя.

Пропротен-100, помогая избавиться от похмелья, снижает вероятность рецидивов алкоголизма, что дает шанс вернуться к нормальной жизни.

Препарат содержит сверхмалые дозы действующего вещества.

Противопоказаний к применению Пропротена-100 не выявлено. Он не вызывает привыкания и отпускается в аптеках без рецепта врача.

Проконсультируйтесь со специалистом, уточните возможные побочные эффекты.

Спрашивайте в аптеках города.

Информация по телефону (495) 681-93-00 по рабочим дням с 10.00 до 17.00.

Рег. удостоверение № 002352/01-2003 от 17.04.2003 МЗ РФ.
Рег. удостоверение № 002352/02-2003 от 16.04.2003 МЗ РФ.

Главный редактор Ю. И. КУХМАРЬ.

Газета «Кузбасс» учреждена администрацией Кемеровской области и журналистским коллективом редакции. Зарегистрирована Омской региональной инспекцией по защите свободы печати и массовой информации 27.01.94 г., свидетельство о регистрации №54.
Мнение редакции не всегда совпадает с мнением авторов.

АДРЕС РЕДАКЦИИ: 650991, ГСП, г. Кемерово, пр. Октябрьский, 28.
Электронный адрес: official@knews.polenet.ru, news@knews.polenet.ru, reclama@knews.polenet.ru
СПРАВКИ: по рекламе — 52-25-23; 52-22-03; по письмам — 52-50-45; по редакции — 52-32-74. Телефакс 52-12-10.
Собственные корреспонденты: в Новокузнецке — 46-41-59, Междуреченске — 4-23-48, Прокопьевске — 6-02-58, Тяжинском — 2-17-94, Крапивинском — 25-156.

Газета является участником процесса по формированию единого информационного пространства. Материалы газеты, в том числе коммерческие предложения и реклама, размещаются в системах поиска Интернет и информационных продуктах компании «Мега». www.mega.kemerovo.su
Редакция не отвечает за содержание публикуемых объявлений.
Время подписания номера в печать по графику 20.00.
Сдан в печать 19.35. Объем 2 п.л. Печать офсетная.

Тиражи во вторник, среду, пятницу — 14876; четверг — 40058; субботу — 16076; «Сад и огород» — 4387; «Свежий ветер» — 2000.
Газета набрана и сверстана на компьютерном комплексе газеты «Кузбасс».
По вопросам качества печати звонить по тел. 52-03-34.
ОАО ИПП «Кузбасс»: 650630, г. Кемерово, пр. Октябрьский, 28. Заказ № 221.

Я есть Свет, но вы не видите Меня,
Я есть Бог, но вы не поклоняетесь Мне,
Я есть Учитель, но вы не учитесь у Меня,
Я есть Путь, но вы не идете за Мной,
Я есть Истина, но вы не стремитесь ко Мне,
Я есть Жизнь, но вы не принимаете Меня,
Я ваш лучший Друг, но вы отворачиваетесь от Меня.
Если вы несчастны, то не вините Меня.

Русь святая, храни веру православную, в ней же тебе утверждение

ЗОЛОТЫЕ КУПОЛА

Издается по благословению Преосвященнейшего Аристарха, епископа Кемеровского и Новокузнецкого, при содействии администрации области.

Преосвященнейший Аристарх, епископ Кемеровский и Новокузнецкий:

«ВСЕ МЫ ДЕТИ ОДНОЙ ВЕЛИКОЙ СТРАНЫ, И НАША СВЯЩЕННАЯ ОБЯЗАННОСТЬ — ПРИНИМАТЬ СОЗНАТЕЛЬНОЕ УЧАСТИЕ В ВЫБОРАХ!»

19 ноября 2007 года, когда Русская Православная Церковь торжественно отмечала 90-летие восстановления Патриаршества, в Кремле состоялась встреча Святейшего Патриарха Московского и всея Руси Алексия II, епископов, представителей монастырей и духовенства с главой государства Владимиром Владимировичем Путиным.

На этой исторической встрече присутствовал Преосвященнейший Аристарх, епископ Кемеровский и Новокузнецкий.

По возвращении в Кузбасс Владыка поделился с кузбасской паствой своими впечатлениями и размышлениями:

О ПУТИНЕ

На встрече в Кремле Президент страны поздравил Его Святейшество и Русскую Православную Церковь с 90-летием восстановления Патриаршества, подчеркнул, что «в истории России Православию принадлежит особая роль, как в восстановлении нашей государственности, так и в формировании культуры, морали, духовности».

По мнению Президента, «в тяжелейших испытаниях XX века именно Патриаршество помогло Церкви вместе с народом защитить веру, объединить паству и сберечь национальные святыни России».

На этой встрече Владимир Владимирович отметил, что Россия находится в преддверии выборов в Государственную Думу, и выразил надежду на активное участие православных христиан в этом судьбоносном событии.

Президент ответил на ряд важных вопросов, касающихся взаимоотношений Церкви и государства, а в заключение встречи Святейший Патриарх Московский и всея Руси Алексий II вручил главе государства высшую церковную награду за выдающиеся заслуги и патриотическое служение Отечеству и народу - Орден «Славы и Чести».

О ЦЕРКВИ И ГОСУДАРСТВЕ

В прошедшем XX веке Русской Православной Церкви и народу нашему пришлось пережить очень многое: гражданскую войну, репрессии, Великую Отечественную войну, времена атеизма и бездуховности, попытки оторвать наш народ от его нравственной основы, разбить, разделить великую страну на отдельные части.

В последнее десятилетие, свидетелями чего мы все с вами являемся, наметились положительные и обнадеживающие усилия государства в созидании сильной и могучей России.

Именно за последние 10 лет восстановлены сотни храмов, открыты духовные школы, наши дети имеют возможность знать и изучать историю России в школах, вузах в предмете «Основы Православной культуры».

Улучшается материальное благосостояние народа, стремительно развивается промышленность в Кузбассе, внедряются в жизнь плоды уникальных национальных программ в области образования, жилья, развития сельского хозяйства.

В оставшиеся до выборов дни в храмах Кемеровской епархии повсеместно совершаются молебны и богослужения о государственной власти. В этом миссия Церкви, ее призвание, материнская забота, начиная от времен апостолов, учеников Иисуса Христа. Один из апостолов в своем послании отмечает: «Всякая душа властям предержащим да повинуется». В чинопоследовании литургии ежедневно возносится прошение «о властях и воинстве», о благоденствии и мирной жизни в государстве.

Кто в нашей стране власть? Кто Президент России? Владимир Владимирович Путин! Кто Губернатор Кемеровской области? Аман Гумирович Тулеев! Поэтому Церковь и возносит свои молитвы о них.

Сыновний долг любви и чувство благодарности обязывает нас, христиан, к этой молитве!

О ВЫБОРАХ

В нашей стране Церковь отделена от государства, но ни один гражданин России, независимо от его вероисповедания, не отделен от судьбы своей страны.

Мы с вами можем быть разными по профессии, по месту проживания, по религиозным убеждениям, но патриотом своей Родины должен быть каждый, а особенно - верующий человек.

Святой Филарет (Дроздов), митрополит Московский и Коломенский, отмечает: «Плохой гражданин царства земного и для Небесного Царства не годен».

Дорогие братья и сестры! Все мы дети и граждане одной страны. Каждый из нас имеет гражданские обязанности. Одна из них – священный долг любви к Отечеству. Другая священная обязанность – «воздавать Кесарево Кесарю», то есть принимать сознательное участие в выборах.

Выбирать всегда непросто, но без этого невозможно дальнейшее развитие и укрепление страны в преемственности выбранного курса.

Да поможет нам всем Господь и молитвы Церкви сделать 2 декабря 2007 года правильный выбор и идти единственной верной дорогой жизни!

Москва. Кремль. Президент В.В. Путин передает части Ризы Господней Русской Православной Церкви.

Москва. Выставка «Православная Русь ко Дню единства и согласия».

ЕПИСКОП АРИСТАРХ ПОБЫВАЛ В ГОСТЯХ У ПРОГРАММЫ «ПОЛИТ-ЧАЙ»

Гостем еженедельной телепрограммы «Полит-чай», вышедшей в эфир **31 октября** на канале ГТРК «Кузбасс», стал епископ Кемеровский и Новокузнецкий Аристарх.

В беседе с ведущим программы Андреем Андреевым были затронуты, кроме всего прочего, вопросы взаимодействия светских и духовных властей, сотрудничества Церкви с молодежью и военнослужащими, подготовки Церкви к празднованию иконы Божией Матери «Казанская» (День народного единства).

Отвечая на вопрос подготовки Кемеровской епархии к празднованию в сентябре 2008 года своего 15-летия, епископ Аристарх отметил, что с апреля этого года ежемесячно собирается и работает созданная епархией и Администрацией области юбилейная комиссия, которая уже разработала насыщенную событиями программу проведения юбилея.

«Также готовится к изданию фотоальбом «Под святительским омофором» и презентация фильма об истории и современной деятельности епархии. Изготавливается специальная юбилейная медаль, которая будет вручаться гостям и лицам, внесшим значительный вклад в подготовку и проведение 15-летнего юбилея», - сказал Владыка.

Собеседники не обошли стороной и вопрос об объединении Русской Православной Церкви с Русской Православной Церковью за границей. Епископ Аристарх, цитируя Патриарха Алексия Второго, сказал: «Это событие свидетельствует о единении нашего народа. Объединяются Церкви – объединяется народ. А когда мы вместе – мы непобедимы. В народное сознание возвращаются имена тех, кто на чужбине не прекращал трудиться для России, кто в своих молитвах желал ей процветания».

По словам кузбасского архипастыря, Кузбасс уже воспользовался плодами этого объединения: это прибытие два года назад из Иерусалима в Кемерово мощей св. кн. Елизаветы и ин. Варвары, а также прибытие летом этого года со святой горы Афон Честной Главы апостола и евангелиста Луки.

Поинтересовался ведущий и вопросом оценки Патриархом Алексием Вторым того, что происходит в Кемеровской области. Как сказал Владыка, на годовом отчете Кемеровской епархии за 2006 год Предстоятель РПЦ написал резолюцию, в которой отметил активную духовно-просветительскую, миссионерскую, образовательную и социально-благотворительную деятельность как самого епархиального управления, так и его церковных благочиний.

«На последней моей встрече с Его Святейшеством, которая прошла в октябре этого года в Свято-Троицкой Сергиевой Лавре, Патриарх просил передать слова благодарности губернатору Аману Тулееву за его самоотверженное служение, заботу о людях, сохранение национальных традиций и Православных святынь на кузбасской земле», - сказал епископ Аристарх.

КЕМЕРОВСКАЯ ЕПАРХИЯ ПРИНЯЛА УЧАСТИЕ В ВЫСТАВКЕ-ФОРУМЕ "ПРАВОСЛАВНАЯ РУСЬ КО ДНЮ НАРОДНОГО ЕДИНСТВА"

С 1 по 4 ноября Кемеровская епархия принимала участие в VI церковно-общественной выставке-форуме "Православная Русь ко Дню народного единства".

Выставка прошла в Московском выставочном комплексе «Экспоцентр». Организаторами форума выступили Отдел внешних церковных связей Московского Патриархата совместно с ЗАО «Выставочное объединение «Рестэк».

В выставке приняли участие синодальные отделы и учреждения Московского Патриархата, епархии Русской Православной Церкви, издательства, благотворительные фонды, общественные и коммерческие организации.

Совместная экспозиция Кемеровской епархии и Администрации Кемеровской области отражала основные направления социального служения в сферах здравоохранения, образования, правопорядка, возрождения храмов. Часть выставочного стенда демонстрировала работу епархии с беспризорными детьми, проблемными подростками, а также заботу священнослужителей о работниках угольной отрасли.

Среди многих посетителей выставки был и прежний викарий Кемеровской епархии, ныне епископ Бронницкий Амвросий. Владыка дал высокую оценку динамике развития духовно-просветительской деятельности Кемеровской епархии, а также отметил важность сотрудничества со светскими структурами области.

ЛИТУРГИЯ ДЛЯ ГЛУХОНЕМЫХ - ЭТО КАК?

1 ноября в соборе Рождества Иоанна Предтечи г. Прокопьевска была отслужена божественная литургия для глухонемых воспитанников коррекционной образовательной школы-интерната № 32.

Побывать на долгожданном для них богослужении пожелали 20 ребятишек разного возраста – от первоклашек до старшеклассников. Каждый из них регулярно посещает уроки Закона Божьего, организованные при интернате два года назад.

По словам духовника интерната иерея Аркадия Рахова, занятия по Закону Божьему оставляют в их душе и сознании необходимость покаяния и причащения Святых Христовых Тайн. Отец Аркадий уже более трех лет совершает богослужения для глухонемых ребят, исповедует и причащает их.

Так и в этот раз – исповедальный уголок храма был полон. Вокруг отца Аркадия собрались 15 ребятишек, держа в руках листочки с заранее написанными грехами. Советы батюшки по воздержанию себя от неправильных дел были понятны каждому – на язык жестов богослужение переводила преподаватель интерната по русскому языку Марина Глазырина. Она же осуществляет сурдоперевод на уроках Закона Божьего.

В завершение Литургии отец Аркадий отслужил благодарственный молебен, окропил детей святой водой, а также рассказал им о предстоящем празднике иконы Божией Матери «Казанской» и Дне народного единства. Ребята узнали, чем прославился этот знаменитый на всю Россию Образ Богородицы, а также кто такие Козьма Минин и Дмитрий Пожарский, и почему им установлен памятник в самом центре Москвы.

«На прощание дети посетили трапезную собора, где для них было организовано чаепитие. Воспитанники интерната остались очень довольны проведенным в храме временем и выразили желание чаще приезжать в церковь на богослужения.

Гурьевск. Установка Поклонного креста.

СОЦИАЛЬНОЕ СЛУЖЕНИЕ БЕЛОВСКИХ СВЯЩЕННИКОВ ОТМЕЧЕНО НАГРАДОЙ

2 ноября награждали самых активных людей Белова в Центральном доме культуры города. Торжественную церемонию, приуроченную к празднованию Дня народного единства, провел глава Белова Евгений Панов.

Благодарственными письмами и денежными премиями награждены представители разных сфер деятельности: работники бюджетной сферы, бизнесмены, пенсионеры, многодетные семьи, студенты, представители духовенства. Среди награжденных – благочинные Беловского, Инского и Грамотеинского округов Кемеровской епархии: протоиерей Петр Гутович, протоиерей Григорий Тарасов и иерей Андрей Петручок.

Награды вручены за активную работу по сохранению и распространению национальных традиций, творческую и общественную деятельность, способствующую развитию города, за возвращение семейных ценностей, повышение престижа семьи и плодотворное сотрудничество с органами местного самоуправления.

В НОВОКУЗНЕЦКЕ ОСВЯЩЕНА ЧАСОВНЯ В ПАМЯТЬ О ВЛАДИМИРЕ ЛАВРИКЕ

3 ноября состоялось освящение часовни, построенной в память трагически погибшего генерального директора компании «Южкузбассуголь» Владимира Лаврика, на Кузнецком кладбище Новокузнецка.

Чинопоследование совершил Преосвященнейший Аристарх, епископ Кемеровский и Новокузнецкий. Помимо духовенства Кемеровской епархии, на церемонии освящения присутствовали семья погибшего, его друзья, коллеги по работе.

«Я уверен, - сказал по окончании освящения епископ Аристарх, - что все усопшие возблагодарят священнослужителей за то, что теперь на месте их погребения будут возноситься молитвы за всех от века усопших православных христиан. Ведь перейдя в Мир иной, усопший нуждается только в одном - молитве Церкви за его душу».

Напомним, памятная часовня в честь святого равноапостольного князя Владимира возведена в самом центре Кузнецкого кладбища – рядом с могилой погибшего.

Объект построен по проекту новокузнецкого архитектора Виктора Усольцева. Несколько лет назад он уже проектировал часовню памяти шахтеров, погибших на шахте «Зыряновская». Тогда – по просьбе самого Владимира Лаврика.

Часовня возведена на деньги фонда памяти Владимира Лаврика, а какой она будет – решала вдова погибшего. Здание выстроено из кирпича и облицовано мрамором. Купол часовни - из "нержавейки", покрытой нитратом титана. В полуподвале расположена комната для священника и церковной утвари.

Окончание на стр. II.

Газета издается при поддержке ОАО «Шахта Заречная».

НОВОКУЗНЕЦКИЕ СЕМИНАРИСТЫ ИЩУТ ЕДИНОМЫШЛЕННИКОВ

4 ноября, в День народного единства, семинаристы Новокузнецкой духовной семинарии провели в гостях у ребят из местного православного молодежного движения «Преображение».

Познакомиться с единомышленниками по вере, их организацией и увлечениями решили Потылицын Георгий, Анорин Дмитрий и Соколов Евгений.

Само понятие «Православное молодежное движение» не ново. Организации с таким названием существуют во многих российских городах. Цель таких организаций - собрать молодых людей, желающих больше узнать о православном вероучении независимо от степени их воцерковленности. В Новокузнецке же молодежное движение появилось в середине апреля этого года. Возраст участников от 15 до 35 лет. Все ребята активные, целеустремленные люди, получающие высшее образование в вузах Новокузнецка. Кто-то уже давно работает по полученной специальности.

Каждое воскресенье они собираются в библиотеке Спасо-Преображенского собора за чашкой чая и обсуждают насущные проблемы, волнующие молодежь. Вместе справляют дни рождения и именины, ездят в паломнические поездки по Кемеровской епархии. А в октябре 2007 года группа участников Новокузнецкого молодежного движения посетила Новосибирск, где познакомилась с членами местного православного молодежного центра и его руководителем иереем Андреем Ромашко.

Семинаристы, посетившие сверстников из «Преображения», предложили им сотрудничество. Будущие священнослужители провели занятие по церковно-славянскому языку, а затем ответили на вопросы, связанные с их обучением в стенах Православной духовной семинарии. Участники молодежного движения, со своей стороны, поблагодарили семинаристов за предложение о сотрудничестве и пригласили их на дружеский футбольный матч.

«Мы надеемся, что наши дружеские отношения с ребятами из молодежного клуба будут продолжаться, - говорят воспитанники семинарии. - Ведь сегодня для молодого человека сделать открытый выбор в пользу веры – значит совершить серьезный поступок. А найдя круг единомышленников, молодые христиане обретают не только радость общения, но и твердую почву под ногами».

ДЕНЬ НАРОДНОГО ЕДИНСТВА - ДЕНЬ ДОБРЫХ ДЕЛ

4 ноября - День народного единства для ребят из Братства православных следопытов Прокопьевска был отмечен посещением местного детского приюта «Родничок».

Юные прихожане вместе со священником Владимиром Чуряковым поздравили детей и воспитателей приюта с праздником, пожелали радостного настроения и помощи Божией во всех добрых делах.

В качестве подарка следопыты провели для воспитанников учреждения несколько скаутских конкурсов, а также викторину на тему туризма. Все ребята с радостью приняли участие в конкурсах, показав хорошую эрудицию. По окончании мероприятия отец Владимир вручил детям и воспитателям иконки Божией Матери «Казанская».

ОСУЩЕСТВИЛАСЬ ДОЛГОЖДАННАЯ МЕЧТА ЖИТЕЛЕЙ АБАГУРА ЛЕСНОГО

4 ноября состоялась первая литургия в новом каменном храме иконы Божией Матери «Взыскание погибших» в п. Абагур-Лесной Новокузнецкого района.

По благословению Преосвященнейшего Аристарха, епископа Кемеровского и Новокузнецкого праздничное богослужение предварилось малым освящением церкви. Чинопоследование совершили благочинный церквей второго Новокузнецкого округа протоиерей Владимир Пивоваров в сослужении настоятеля церкви иеромонаха Георгия (Шабанова) и иерея Дионисия Пучнина.

Первый камень под строительство церкви на 250 прихожан был заложен и освящен осенью 2002 года настоятелем прихода иеромонахом Георгием. Основным спонсором строительства выступило руководство Новокузнецкого машиностроительного завода. До постройки нового храма службы с 1996 года проводились в рядом стоящем здании бывшей «слесарки», приспособленном под молитвенный дом. Здание было передано церкви местной колонией.

Строительства нового храма местные жители ждали давно. Помимо прихожан, первое богослужение посетили и представители местной администрации. По словам отца Георгия, некоторые верующие не могли сдержать слез, не веря тому, что в их поселке появилась церковь.

Название в честь иконы Божией Матери «Взыскание погибших» храм получил не случайно: в центре поселка Абагур находятся две исправительные колонии, в которых отбывают наказание более 2 тыс. заключенных. На каждом богослужении настоятель и прихожане церкви молятся Богу о прощении грехов осужденных и наставлении их на «путь истинный».

ЦЕРКОВНАЯ ЛЕЧЕБНИЦА ОТКРЫЛАСЬ В ПРОКОПЬЕВСКЕ

12 ноября при храме Покрова Божией Матери г. Прокопьевска начало свою деятельность Общество анонимных алкоголиков.

Реабилитацией страждущих занимается настоятель церкви иерей Василий Бидзиля. Инициаторами открытия церковной лечебницы выступили несколько алкоголиков в возрасте от 25 до 37 лет, пожелавшие с помощью Божией навсегда избавиться от пристрастия к «зеленому змию».

Система реабилитации предусматривает форму общей ознакомительной беседы, а затем индивидуального приема. Параллельно ведутся лекционные занятия, обучение молитве по толковому Молитвослову, подготовка к исповеди и причастию, разучиваются духовные песнопения, просматриваются фильмы духовного содержания.

Помочь священнику в благом деле пожелала и православный психолог Марина Короткова, которая раз в неделю ведет безвозмездный прием пациентов Покровского храма в инфекционном блоке Центральной городской больницы Прокопьевска.

Таким образом, Покровский храм Прокопьевска стал третьим реабилитационным центром Кемеровской епархии, где ведется работа со страждущими. Подобные центры существуют при храме прп. Серафима Вырицкого г. Новокузнецка и Флоро-Лаврском приходе села Зеледеево Юргинского района.

СЕМИНАРИСТЫ ПОБЫВАЛИ В ГОСТЯХ У ТРУДНЫХ ПОДРОСТКОВ

8 ноября воспитанники реабилитационного центра для несовершеннолетних «Полярная Звезда» г. Новокузнецка приняли у себя в гостях группу студентов Новокузнецкой духовной семинарии. Встреча состоялась по инициативе руководителей соцучреждения.

Специально к этому событию студенты регентского отделения семинарии подготовили концертную программу, которая и была представлена на суд слушателям. В репертуар семинарских вокалистов вошли музыкальные произведения как церковного обихода, так и русских народных песен. Причем акцент был сделан на народный репертуар, так как ребятам трудно понимать незнакомый славянский язык. Студентки Екатерина Паршакова и Мария Калабухова при помощи фортепиано и скрипки познакомили ребят с классическими музыкальными произведениями, такими как «Вальс» Е. Доги, «Вечерняя серенада» Ф. Шуберта, «В Церкви» П. Чайковского. А студент 4-го курса Дмитрий Петраков исполнил на пианино музыку собственного сочинения.

Больше всего ребятам запомнилось исполнение современных песен под гитару братьями Александром и Михаилом Пышинскими. Эти музыкальные произведения о добре и зле нашли отклик в сердцах воспитанников «Полярной Звезды».

После концерта студенты семинарии рассказали о том, как они пришли в Церковь и стали верующими людьми. Многих волновали вопросы, связанные с обучением в стенах духовной школы, местом и временем обучения семинаристов игре на музыкальных инструментах.

В завершение встречи преподаватели реабилитационного центра горячо поблагодарили семинаристов за блестящее выступление и пригласили посещать учреждение с подобными концертами. По словам педагогов, для них показателен тот факт, что дети с интересом слушали студентов семинарии и задавали им вопросы.

На прощание семинаристы поблагодарили педагогов за приглашение и теплый прием, исполнив в адрес собравшихся церковное песнопение «Многая лета».

ВИЦЕ-СПИКЕР ГОСДУМЫ ПОСЕТИЛА ЗНАМЕНСКИЙ СОБОР

14 ноября вице-спикер Госдумы РФ Любовь Слиска посетила Знаменский кафедральный собор г. Кемерово.

Встречу высокой гостьи провел секретарь Кемеровской епархии протоиерей Дмитрий Мошкин.

Любовь Слиска, прибывшая в Кузбасс с рабочим визитом, ознакомилась с историей и устройством главного храма области, поклонилась его святыням.

В беседе с корреспондентом пресс-службы Кемеровской епархии депутат Госдумы подчеркнула особую роль Православия в истории России, становлении и развитии русской культуры. Отметила, что она по-прежнему остается убежденной сторонницей преподавания предмета «Основы православной культуры» в общеобразовательных школах и голосовала за его введение.

В память о посещении Знаменского собора секретарь епархии подарил Любови Константиновне икону св. ап. Луки, мощи которого недавно пребывали в главном храме Кузбасса. Любовь Слиска, со своей стороны, горячо поблагодарила отца Дмитрия за подарок и попросила молитв духовенства епархии об Отечестве.

ФОТОВЫСТАВКА ПОСВЯЩЕНА ПОЕЗДКЕ ПРАВОСЛАВНЫХ СЛЕДОПЫТОВ НА ЗНАМЕНИТЫЕ ОСТРОВА

15 ноября в 14-00 в областной научной библиотеке открылась фотовыставка, посвященная краеведческой поездке группы детей из кемеровского отделения Братства Православных Следопытов на знаменитые ладожские острова Валаам и Коневец.

Выставка организована молодежным отделом Кемеровской епархии совместно с Управлением госнаркоконтроля по Кемеровской области.

В экспозиции представлено 80 фотографий. Большинство из них сделаны известным кемеровским фотографом Максимом Федичкиным, остальные – юными следопытами. Фотографии рассказывают о яркой, наполненной разнообразными событиями жизни православных следопытов Кузбасса.

В ГУРЬЕВСКЕ УСТАНОВЛЕН ПОКЛОННЫЙ КРЕСТ

19 ноября был установлен и освящен Поклонный крест на въезде в Гурьевск со стороны Белова.

Крест деревянный на металлической основе высотой около 3м. Инициатор установки креста - настоятель Троицкой церкви г. Гурьевска иерей Александр Галевич. Средства на изготовление и установку выделил местный предприниматель Денис Яцук.

Перед установкой креста священнослужители, прихожане храмов Гурьевска совершили молебен на начало доброго дела в храме Святой Троицы. Затем участники мероприятия на автобусе были доставлены к месту установки.

По словам отца Александра, крест установлен с той целью, чтобы каждый водитель имел возможность попросить Божьего благословения на предстоящее путешествие. В планах священника - установить подобные кресты еще с трех сторон Гурьевска: на въезде в город со стороны Салаира, села Малая Салаирка и на горе вблизи местного металлургического завода. Сделано это будет с целью ограждения жителей города от различных бед и напастей.

Напомним, что сегодня единственным городом в Кузбассе, который окружен Поклонными крестами со всех четырех сторон света, является Ленинск-Кузнецкий.

ПОДДЕРЖИМ БУДУЩЕЕ КУЗБАССА!

20 ноября благотворительная акция «Мы за здоровое поколение», направленная на повышение рождаемости, прошла во всех семи вузах г. Кемерово.

В рамках акции представители организации «Молодая гвардия» совместно со студенческими активами организовали в вузах раздачу листовок с информацией о негативном влиянии на здоровье человека абортов, половой распущенности, алкоголя, курения, наркотических веществ. Организатор акции – благотворительный фонд «Будущее Кузбасса».

Напомним, фонд «Будущее Кузбасса» создан в конце 2004 года врачами-энтузиастами на базе межвузовской студенческой поликлиники № 10 г. Кемерово. Специалисты Фонда проводят беседы с беременными женщинами, которые собираются сделать аборт. Беседы направлены на то, чтобы женщина изменила свое решение. Суть программы Фонда состоит в единстве трех составляющих: оказание духовной поддержки с участием православного священника, консультативная помощь по вопросам, связанным с беременностью, и материальная поддержка. Учредителем Фонда является председатель совета директоров шахты «Заречная» г. Полысаево Наталья Ермакова.

Фонд «Будущее Кузбасса» духовно окормляет священник Кемеровской епархии иерей Сергий Фонов. Он рассказывает будущим мамам о грехе детоубийства, о том, как правильно с православной точки зрения подготовиться к рождению ребенка, о необходимости, если есть возможность, браковенчания. За три года работы специалисты Фонда спасли жизни 48 маленьких кузбассовцев.

ПРЕСТОЛЬНЫЙ ПРАЗДНИК В КРАСИВЕЙШЕМ ХРАМЕ КУЗБАССА

22 ноября один из красивейших храмовых комплексов Кузбасса – церковь иконы Божией Матери «Скоропослушница» г. Киселевска - отметил свой престольный праздник. Праздничное богослужение возглавил епископ Кемеровский и Новокузнецкий Аристарх.

Приход открыт 12 июля 1995 года, когда управляющий в те годы Кемеровской епархией архиепископ Софроний освятил закладной камень под строительство храма. Первая литургия в честь официального открытия храма состоялась 25 августа 2001 года. На торжественном богослужении присутствовали губернатор Кузбасса Аман Тулеев и главный меценат строительства, президент компании «Соколовская» Александр Драничников.

Проект храмового комплекса разработал новокузнецкий архитектор Виктор Усольцев. За основу проекта взята церковь св. Николая Чудотворца в Хамовниках г. Москвы, возведенная в 1682 году. Храм торжественно освящен 12 октября 2003 года митрополитом Смоленским и Калининградским Кириллом, в сослужении архиепископа Софрония, архиепископа Белгородского и Старооскольского Иоанна, епископа Барнаульского и Алтайского Максима, епископа Томского и Асиновского Ростислава.

Новости подготовили: священник Владимир ЧУРЯКОВ, семинарист Георгий ПОТЫЛИЦЫН, Евгений КОБЯКОВ.

ЗОЛОТЫЕ КУПОЛА

ХРАМЫ КУЗБАССА

15 лет спустя

Говорят, что человек в своей жизни должен построить дом, родить сына и посадить дерево. Благочинный церквей Осинниковского округа, он же настоятель храма Покрова Божией Матери отец Вячеслав Хобец в свои молодые годы эту земную задачу уже выполнил. Не одного сына родил, а троих, да еще дочь. Последний, Ярослав, появился на свет ровно пять месяцев назад. Отец Вячеслав и дерево успел посадить, и не одно. Все эти посадки зеленеют в церковном дворе. И дом достроил, правда, не собственный, а Божий. Стройка эта началась ровно 15 лет назад, когда батюшка был еще совсем юный...

На престольном празднике 14 октября в храме побывала бабушка отца Вячеслава. Старенькая она уже, ходит с батожком. Подивилась на храм, пожертвовала от своей скромной пенсии одну тысячу рублей, мол, на обустройство пригодится. Она уже стала забывать, как ее внук Вячеслав, начитавшись книг, доказывал, что Бога нет. Успокаивало ее одно - внук не отказывался ходить с ней в церковь. Правда, как таковой ее тогда в Калтане не было, был просто молитвенный дом, который открылся в 1990 году, а в 1992 году начато строительство храма.

Как отец Вячеслав пришел к вере, это отдельный разговор. А вот о строительстве поговорить хочется. Дело в том, что сегодня, в воскресенье, 4 ноября, в Калтане состоится освящение нового храма Покрова Божией Матери, храма, который был построен стараниями и заботами отца Вячеслава.

Шесть часов утра. Над городом стоит густой туман. Господи, дай нам на этот день хорошей погоды. А душа уже ликует. Подобные православные праздники бывают нечасто. Освящение нового храма - это особый чин. В храме все готово к приезду епископа Аристарха.

Ближе к восьми часам среди прихожан замечаю директора ООО «Завод КВОиТ» Евгения Викторовича Денисенко. Это благодаря его инициативе изготовлена и установлена красивая металлическая ограда. Правда, пока не вся, частично. Всего четыре года этот человек живет и работает в Калтане, но уже сердцем прикипел не только к городу, но к храму, которому во время строительства не раз оказывал благотворительную помощь. Неоценимую помощь оказали в деле строительства глава города Михаил Александрович Корбашов, архитектор города Светлана Александровна Байтимирова. Это благодаря им к храму подведено отопление, выполнены большие работы по благоустройству территории, в кратчайшие сроки построена часовня в поселке Постоянный.

К девяти часам утра расходится туман, обещая хорошую погоду.

Смотрю на величавый храм, который кажется похожим на голубой ковчег. Построить храм во все времена было подвигом. В атеистические годы храмы строили скрыто, в основном ночами. Было время, когда священники за это подвергались гонениям. Сегодня на дворе другое время, однако и оно не из простых. Это как никто другой знает отец Вячеслав. Семь лет назад он принял для себя решение - построить храм. Он еще не знал и даже не предвидел, сколько встретится различных преград на этом пути. Пройдет немало времени, пока будет решен вопрос отвода земли. Прежние чиновники были слишком далеки от православной веры. Они и не торопились с решением вопроса. Только настойчивость, терпение и помощь Божия, которую так часто в своих молитвах призывал отец Вячеслав вместе со своими прихожанами, помогали решать сложнейшие вопросы в деле строительства церкви.

Трудно строился храм. Однако Господь не оставлял и в нужное время, в нужный час посылал тех людей, которые с готовностью оказывали необходимую материальную помощь. Сегодня хочется сказать большое спасибо благотворителям: Вячеславу Вениаминовичу Едапину, Алексею Анатольевичу Кушакову, Сергею Викторовичу Меркулову. Это благодаря их помощи и заботе храм построен. Теперь здесь молятся за благотворителей и попечителей церкви. Так будет всегда, во веки веков, пока будет стоять храм на калтанской земле.

Вот-вот начнется литургия. Ведь сегодня у православных калтанцев двойной праздник: освящение храма и празднование Казанской иконы Божией Матери. К территории храма подъезжают машины. Это прибыл владыка Аристарх. Гостей встречают глава города Михаил Александрович Корбашов и благочинный церквей Осинниковского округа отец Вячеслав Хобец. Короткое приветствие - и храм наполняется общей молитвой. Начался чин освящения. Хочется посмотреть, как будет освящаться престол. Сначала он омывается розовой водой, потом освященной, а затем уже помазывается мирром. Чин освящения очень красивый и торжественный. А потому не смолкают голоса хоров. Поют семинаристы Новокузнецкой духовной семинарии и певчие церковного хора. Священство в праздничных облачениях. Все это создает особую атмосферу.

- Все дороги у нас ведут к храму, - говорит архитектор города Светлана Александровна Байтимирова. Мимо храма ни пройдешь, ни проедешь. Это хорошо. А вот самый первый храм святителя Николая, он находился в верхнем Калтанчике и был построен казаками в середине 19-го века. От прежнего храма не осталось и следа. О нем хранят память только архивные документы.

Заканчивается чин освящения. Владыка Аристарх поздравляет всех с праздником Казанской иконы Божией Матери и освящением храма Покрова Божией Матери. В своем приветствии он говорит о значении Казанской иконы Божией Матери для православных христиан, о новоосвященном храме Покрова Божией Матери и вручает награды за усердные труды во славу Русской Православной Церкви. Медалью Сергия Радонежского награжден глава города Михаил Александрович Корбашов. Патриаршей грамотой награждены архитектор города Светлана Александровна Байтимирова, директор ООО «Завод КВОиТ» Евгений Викторович Денисенко. Архиерейскими грамотами награждены благотворители Вячеслав Вениаминович Едапин, Алексей Анатольевич Кушаков, Сергей Викторович Меркулов.

Праздник заканчивается. По-весеннему светит ноябрьское солнце, играя на церковных куполах. С завтрашнего дня в освященном Покровском храме будут ежедневно совершаться службы. В храме будут звучать молитвы о здравии тех, кто своим трудом помогает возрождать Православную Россию.

Надежда ПОНОМАРЕВА.

НА СНИМКЕ: Литургия в освященном храме.
Калтан.

ВСЕЛЕНСКОЕ ПРАВОСЛАВИЕ

Герцег-Нови. Протоиерей Иоанн Петручок с черногорским духовенством.

Кемеровский священник представлял российское духовенство в Черногории

Священник Знаменского собора г. Кемерово протоиерей Иоанн Петручок стал единственным священнослужителем из России, который 3 ноября 2007 года принял участие в освящении нового храма св. прп. Феодора Ушакова в Черногории.

Предложение отправиться в г. Герцег-Нови, что в 40 км от границы с Хорватией, было получено от кузбасского депутата Госдумы РФ Александра Фокина, вошедшего в состав инициативной группы по возведению храма в честь святого великого российского адмирала. Преосвященнейший епископ Аристарх доверил представлять нашу епархию отцу Иоанну.

Поводом для строительства церкви в Герцег-Нови послужило обращение местных русских жителей в посольство России в Черногории с просьбой благоустроить кладбище русских офицеров, эмигрировавших из России после событий 1917 года. На территории кладбища в 1931 году установлен памятник «Русским людям, утерявшим Родину…».

Депутаты Госдумы РФ создали инициативную группу, поставившую своей целью защитить и сохранить могилы соотечественников. В кротчайшие сроки кладбище было очищено от мусора, надгробные кресты приведены в порядок.

Более того, вице-спикер Госдумы, руководитель инициативной группы по восстановлению кладбища Любовь Слиска обратилась к митрополиту Черногорско-Приморскому Амфилохию с просьбой благословить возведение на территории кладбища памятного храма в честь св. прп. Феодора Ушакова. Феодор Ушаков известен в Черногории не только как святой Русской Православной Церкви, но и как выдающийся генерал: его эскадра защищала в 1805-1806 гг. побережья Далмации и Черногории от войск Наполеона. В итоге уже через год церковь была построена и освящена. Чинопоследование совершил сам митрополит Амфилохий.

По окончании богослужения, на котором присутствовали депутаты Госдумы РФ, сотрудники российского посольства в Черногории, местные жители, владыка Амфилохий отметил постоянную помощь, оказываемую Россией Сербии и Черногории, а также подчеркнул важность сохранения единства двух православных государств.

ДУХОВНОЕ ОБРАЗОВАНИЕ

Подводим итоги Девятых Иоанновских чтений

Девятые Образовательные Иоанновские чтения "Роль образования в духовно-нравственном воспитании молодежи" прошли 8 ноября в Кемеровском государственном университете культуры и искусств. Чтения проводятся с 1998 года Отделом религиозного образования и катехизации Кемеровской епархии совместно с департаментом образования и науки обладминистрации.

Основная задача Чтений - уяснение значения и роли православия в системе светского образования и воспитания, православное осмысление проблем, стоящих перед Церковью и обществом в сфере религиозного воспитания подрастающего поколения. Для участия в работе православного форума были приглашены священнослужители Кемеровской епархии, учёные, деятели культуры, педагоги, социальные работники, представители общественных организаций.

Одной из главных тем Чтений стало подведение итогов областного эксперимента, проводимого с 2002 года департаментом образования и науки Кемеровской области совместно с Кемеровской епархией. На протяжении пяти лет одиннадцать образовательных учреждений Кузбасса выстраивали воспитательный процесс, основываясь на многовековых христианских культурных ценностях нашего Отечества.

Открывая официальную часть заседания, епископ Кемеровский и Новокузнецкий Аристарх сказал: «Сегодня, как никогда, главная задача Церкви, государственной власти и учителей состоит в том, чтобы выработать в молодых душах и сердцах иммунитет против пороков современного общества. Научить человека правильно распоряжаться своей свободой и чувствовать разницу между свободой и вседозволенностью. Свобода, основанная на христианских ценностях, – это прежде всего ответственность за каждый поступок, который должен быть направлен на созидание и укрепление нашего Отечества и семейных ценностей».

Своими соображениями по вопросам духовно-нравственного воспитания молодежи на Чтениях также поделились начальник департамента образования и науки администрации Кемеровской области Елена Руднева, заместитель губернатора Кемеровской области Сергей Муравьев и ректор Кемеровского государственного университета культуры и искусств Екатерина Кудрина. Все они согласились с мнением владыки Аристарха о необходимости введения курса «Основы православной культуры» во всех образовательных учреждениях Кузбасса.

Далее работа заседания продолжилась по секциям. Участники форума обсудили актуальные проблемы современной молодежи, состояние и перспективу воскресных школ Епархии, роль Православия в истории духовной культуры России.

По окончании Девятых Иоанновских чтений был принят итоговый документ, согласно которому российский национальный проект «Образование» должен органично включать в себя духовно-нравственную составляющую. По мнению участников форума, одним из доказательств этого утверждения являются одиннадцать образовательных учреждений Кузбасса, где за пять лет преподавания предмета «Основы православной культуры» заметно снизился процент правонарушений среди учащихся. Многие ребята бросили курить, употреблять спиртные напитки, вести порочный образ жизни.

Вавилонское древо. Иерей Сергий АДОДИН.

Осень багряною рощею,
С ветром играя, шумит,
Древо с засохшими ветвями
В поле безмолвно стоит,
Рядом ограда церковная
Храм ограждает от бед.
Древо стоит одинокое.
Древу две тысячи лет.
Тяжестью времени сломаны,
Ветви без жизни висят –
Дождь обойдет стороною их,
Мимо грачи пролетят.
Некогда сверху оглядывал
Шапки всех горных вершин,
Твердь подпирая небесную,
Высился дуб-исполин.
Что же, затея нехитрая –
Кроной до неба достать.
В гордости ты возвеличился,
Сам же – былинке подстать.
Гниль векового тщеславия
Червем гнездится внутри,
Сорной травою язычества
Спутаны корни твои.
Вверх вавилонским безумием
Рвутся и наши сердца.
Горды и суетны помыслы
Даже в преддверье конца.
Господи, злым прегрешениям
Не попусти нас объять,
В вере, любви, добродетели
Дай до конца устоять.

ИСТОРИЯ СИБИРИ, КУЗБАССА В ДАТАХ И СОБЫТИЯХ

Консультант рубрики – старший научный сотрудник Кемеровского областного краеведческого музея Любовь КУЗНЕЦОВА.

1948

• 29 августа в стране впервые отмечался День шахтера; инициаторами официального утверждения праздника были министры угольной промышленности Д. Г. Оник и А. Ф. Засядько, Указ Президиума Верховного Совета СССР вышел 10 сентября 1947 года, торжества же наметили на следующий год, поскольку, как говорилось в приказе министра, «все работники угольной промышленности должны встретить праздник производственными достижениями»; были даны задания подготовить списки для награждения наиболее отличившихся в труде шахтеров; в канун праздника 150 угольщиков страны были удостоены высокого звания Героев Социалистического Труда, в их числе — 24 кузбасских горняка.

• ***Летом школьники Новосибирска и области, члены юношеского географического общество "Сибирь", организованного в 1947 году известным краеведом-географом Семеном Ароновичем Стромом, совершили экспедицию по Салаирскому кряжу; ребята вели дневники наблюдения за природой, собирали минералы для Новосибирского краеведческого музея; среди школьников был Юрий Коршунов, будущий энтомолог, научный сотрудник Биологического института СО АН СССР, собравший самую большую коллекцию дневных бабочек, хранящуюся в Сибирском зоологическом музее института.***

• 28 июля в Прокопьевске из механического завода выделена ремонтная база, которая специализировалась на подшипниках; вскоре она реорганизована в Государственный подшипниковый завод № 14, второй за Уралом, и через год получена первая продукция; в основном здесь выпускались подшипники для машин сельскохозяйственного назначения и оборонной промышленности; в 1970-1980-х годах на предприятии трудилось более 2 тысяч человек, выпускалось 20-22 млн. подшипников в год; сегодня ООО «НПО «Прокопьевский шарикоподшипниковый завод» - крупное высокотехнологичное производство, освоившее новые виды продукции для автомобильных и угольных предприятий, здесь работают более 800 прокопчан; с конвейера сходит около 5 млн. подшипников в год.

• ***25 августа организован Томь-Усинский исправительно-трудовой лагерь, размещенный в Сталинске (ныне Новокузнецк), в котором находилось 5 тысяч заключенных (о производственной деятельности известно только, что работали они в высокогорной местности Горной Шории); всего в послевоенные годы на территории Кузбасса было открыто четыре лагеря: Кузбасслаг – свыше 10 тысяч заключенных были заняты на лесозаготовках и на строительстве жилья в Прокопьевске и Сталинске, Северокузбасслаг (Анжеро-Судженск) — 15107 заключенных использовали на строительстве жилья и узкоколейных железных дорог, на сельскохозяйственных работах и в швейном производстве; Южкузбасслаг с центром в Сталинске — 13877 заключенных работали повсюду в мастерских Абагурского затона, на строительстве авто- и узкоколейных железных дорог, возводили плотину на реке Тутуяс, производили кирпич и т.д.; Томь-Усинский ИТЛ просуществовал год, Кузбасслаг — два года, остальные действовали до конца 1950-х годов.***

• В Кузбассе рабочие профессии готовились получить 42,5 тысячи подростков, обучающиеся в 16 ремесленных, трех железнодорожных училищах, 141 школе ФЗО.

• ***В Прокопьевске вступила в строй шахта «Зенковские уклоны».***

1949

• 26 марта принято постановление Совета Министров СССР о строительстве вблизи Томска комбината по производству высокообогащенного урана-235 и плутония, а 6 апреля министр внутренних дел СССР подписал приказ о создании на базе расположенного в поселке ИТЛ "А" МВД СССР Управления строительства № 601 (в будущем СП ОАО "Химстрой"); эти два документа положили начало основанию города Северска – закрытого административно-территориального образования, в котором построена первая атомная электростанция и Сибирский химический комбинат — первенец атомной промышленности страны (производство плутония); первоначальное кодовое название города — Почтовый ящик №5 (или Почтовый), позже — Берёзки и Томск-7; статус города получил в 1954 году, рассекречен в 1989-м, но сохранил пропускной режим и вооруженную охрану; в настоящее время в Северске проживают 120 тысяч человек.

• ***Совет Министров СССР принял постановление «О мерах помощи сельскому хозяйству Кемеровской области»; колхозам, МТС и совхозам выделено 365 тракторов, 255 автомашин, 330 комбайнов, другая сельскохозяйственная техника; эти поступления в какой-то степени приблизили коэффициент механизации к довоенному уровню.***

• 28 марта Барнаульский горисполком принял решение взять на государственную охрану ансамбль Демидовской площади с обелиском в честь 100-летия горного производства на Алтае, установленным в 1830-е годы по предложению начальника округа Колывано-Воскресенских заводов П. К. Фролова; на здании канцелярии и обелиске установлены мемориальные доски.

• ***Вышла в свет книга «Растительность Кемеровской области», подготовленная доктором биологических наук А. В. Куминовой (Новосибирск), не потерявшая своего научного значения и до настоящего времени.***

• В апреле в Барнауле образовано добровольное общество мичуринцев, что дало возможность горожанам иметь садово-огородный участок — землю под эти цели горсовет выделил по Власихинскому тракту.

• ***В Иркутске открылся Восточно-Сибирский филиал Академии наук СССР.***

• В Ленинске-Кузнецком началось строительство Полысаевского соцгородка, по сути первого в Кузбассе благоустроенного жилого массива близ открываемых шахт — до этого новые предприятия обрастали «нахаловками» и бараками, и это так называемое временное жилье становилось уделом нескольких поколений горняков.

• ***25 апреля 1949 года в Томске пущен трамвай; сегодня протяжённость линий составляет 45,7 км; на пяти маршрутах работают 30 вагонов.***

• Указом Президиума Верховного Совета РСФСР от 30 мая поселок строительства Южно-Кузбасской ГРЭС Нижний Калтан Кузедеевского района отнесен к категории рабочих поселков.

• ***11 августа сдан в эксплуатацию Бачатский угольный разрез — ныне мощнейшее предприятие в угледобывающей отрасли; в 2001 году разрез «Бачатский» первым среди угольщиков России и мира удостоен Золотого приза Европы «За качество».***

• 7 августа состоялся слет стахановцев Северокузбасслага; отмечались достижения в развитии животноводства и полеводства, высокая рентабельность производства, но ни слова о том, что оплатой труда была миска баланды, а не зарплата.

• ***21 августа в Прокопьевске вступила в строй одна из старейших гидрошахт Кузбасса - «Красногорская».***

• 19 сентября на базе педагогического училища в Кемерове открыт учительский институт с отделениями русского языка и литературы, физики и математики; в 1954-м институт переименован в Государственный педагогический, а в 1974-м на его базе создан Кемеровский государственный университет с факультетами: математическим, физическим, химическим, биологическим, филологическим, историческим, романо-германской филологии, юридическим и экономическим; за время существования университета подготовлено 23605 специалистов; на двадцати факультетах КемГУ и четырех его филиалов обучаются более 15 тысяч студентов, а также 3,5 тысячи слушателей на факультете довузовской подготовки; четыре факультета Межрегионального центра переподготовки и повышения квалификации ежегодно готовят тысячу специалистов; региональный центр непрерывного образования КемГУ включает более 50 образовательных учреждений разного уровня, объединенных единой компьютерной сетью, общей численностью учащихся 30 тысяч человек: КемГУ имеет одну из самых крупных аспирантур среди вузов Сибири – более 450 аспирантов и докторантов обучаются по 35 специальностям; ежегодно сотрудники КемГУ защищают порядка 5 докторских и более 20 кандидатских диссертаций; на базе вуза ежегодно проводится не менее пяти Всероссийских и Международных научных конференций; зарубежные партнеры КемГУ: вузы Германии, Бельгии, Франции, США, Китая, Турции, Монголии.

Комсомольцы Барнаульского котельного завода под руководством. инженера Калиненко создали модель двигателя И. И.Ползунова, которую передали в краеведческий музей,

• В Новокузнецке закончено строительство первого в Кузбассе плавательного бассейна.

• ***На шахтах Ленинска-Кузнецкого началось внедрение комбайнов «Донбасс», созданных институтом «Донгипроуглемаш»; новая техника давала возможность вести широкозахватную выемку угля с индивидуальной крепью (деревянной или металлической), но практика показала, что при отработке мощных кузнецких пластов «Донбасс» оставлял нетронутым метровый слой угля, инженеры учли предложения опытного слесаря Василия Скрябина, провели усовершенствование, и потери угля свелись к минимуму; на модернизированном агрегате молодой шахтер П. Трефелов добыл 15 тысяч тонн угля за месяц; спустя два года на шахте имени Кирова была достигнута рекордная добыча с помощью комбайна – 20050 тонн угля в месяц; в 1952-м за активное участие в освоении и внедрении комбайна «Донбасс» группа работников треста «Ленинскуголь» была удостоена звания лауреатов Государственной (Сталинской) премии.***

• Пристанционный рабочий поселок Юрга преобразован в город районного подчинения; поселок возник в 1886 году как населенный пункт Юргинской железной дороги; сейчас Юрга - крупный железнодорожный и промышленный узел; на территории города расположены крупнейшие промышленные предприятия Кузбасса: Юргинский машиностроительный завод и Юргинский абразивный завод; в городе действуют филиал Томского политехнического института, два техникума, несколько профессионально-технических училищ; в Юрге находится единственный в области музей детского рисунка; к услугам юргинцев 33 библиотеки, четыре клуба, Дворец культуры, несколько кинотеатров, краеведческий музей; население современной Юрги составляет 84,5 тысячи человек.

• ***Инженерам Кемеровского азотно-тукового завода В. Низяеву, Р. Рисоверу и Н. Цельму присуждена Государственная премия за коренное усовершенствование синтеза химического продукта.***

• 16 декабря в Новокузнецке создана хоккейная команда "Металлург".

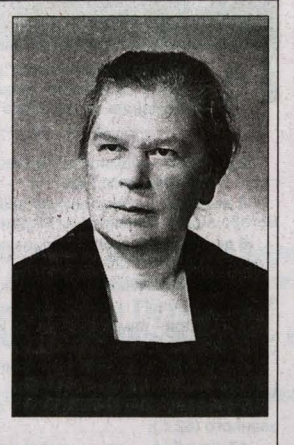

Александра Владимировна Куминова (1911-1997 гг.) — организатор и бессменный на протяжении сорока лет руководитель первой за Уралом лаборатории геоботаники Центрального сибирского ботанического сада Сибирского отделения АН СССР (Новосибирск). Каждый год под её руководством работали геоботанические экспедиции, маршруты их проходили практически по всем регионам Сибири.

Основными направлениями работы лаборатории являлось фитоценотическое изучение растительного покрова Сибири с широким применением картографического метода, геоботаническое районирование, разработка региональных схем классификации разных типов растительности, составление монографических сводок и карт растительности крупных сибирских регионов.

А. В. Куминова – автор 100 научных работ, среди которых публикации по разным направлениям геоботаники и ботанической географии, по вопросам состояния естественных кормовых ресурсов, по их охране и рациональному использованию. Кроме того, Александра Владимировна талантливый популяризатор науки - она автор нескольких книг и цикла поэтических зарисовок, красочно рисующих природу и растительный мир разных регионов.

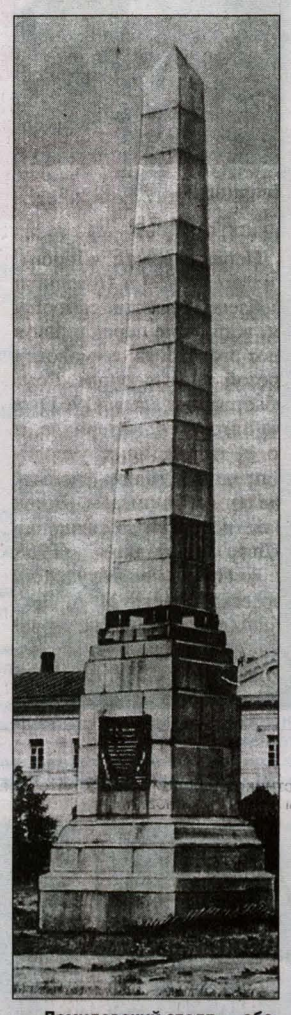

Демидовский столп — обелиск в честь 100-летия горного дела на Алтае (Барнаул).

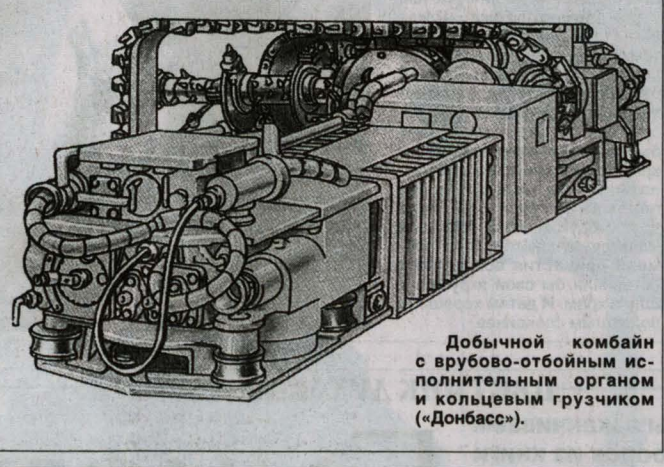

Добычной комбайн с врубово-отбойным исполнительным органом и кольцевым грузчиком («Донбасс»).

Василий Арсентьевич Москвин (1910-1969 гг.) родился в Хакасии, окончил Кузнецкий металлургический техникум по специальности мартеновское производство, куда вернулся преподавателем, год отработав лаборантом, завлабораторией технического анализа на КМК. С 1937 года — на партийной работе в Сталинском горкоме партии, был парторгом ЦК ВКП(б) на КМК, в 1941-1946 гг. — первым секретарем Сталинского горкома ВПК(б).

В 1946 году его назначили первым заместителем председателя облисполкома, а вскоре он возглавил областной исполнительный комитет, сменив на посту первого председателя — В. А. Гогосова.

Как отмечают современники, главным приоритетом в развитии области Москвин считал социальную сферу, в первую очередь, жилье. К его заслугам относят начало бурного строительства жилья не только в Кемерове и Новокузнецке, но и в шахтерских городах.

В 1950 году Москвина направляют на курсы переподготовки при ЦК ВКП(б), после окончания которых он стал первым секретарем Томского обкома партии.

Стремясь привлечь внимание Москвы к проблемам Томска, Москвин пишет письмо Н.С. Хрущеву, в котором обосновывает просьбу разрешить празднование 350-летие города — старейшего поселения Сибири, много сделавшего для освоения края. Этот ход дал возможность «выбить» средства на приведение города в надлежащий вид, развернуть строительства жилья, студенческих общежитий. Подготовка к празднеству, которое состоялось в ноябре 1954 года, сопровождалась большим патриотическим подъемом томичей, вспомнивших исторические деяния предков.

Документ

ДОКЛАДНАЯ ЗАПИСКА
Председателю Совета Министров Союза ССР И. В. Сталину о необходимости снятия ограничений с бывших кулаков, расселенных на территории Кузбасса №345/с 26 марта 1949 г.

г. Кемерово
Совершенно секретно

В 1930—1932 гг. в Кемеровской области расселено выселенных из других областей Советского Союза бывших кулаков 23 630 семей с общим количеством в них 61 000 чел.

В последние годы освобождено от ограничений спецпоселения 8132 семьи по мотивам службы членов их семей в Советской Армии и 3436 чел. членов семей в связи с награждением их орденами и медалями Советского Союза.

В настоящее время на учете спецпоселения состоит 15498 семей бывших кулаков, в составе которых имеется: мужчин — 14696, женщин — 15519 и детей до 16-летнего возраста — 19343, всего — 49558 чел.

В данное время главы семей бывших кулаков, подвергнутые высылке, достигли преклонного возраста, и значительная часть из них является нетрудоспособной, в составе семей бывших кулаков имеется 19343 детей, не достигших 16-летнего возраста.

Как в годы Отечественной войны, так и в послевоенный период подавляющее большинство спецпереселенцев — бывших кулаков — честно относилось и относится к труду, активно участвует в выполнении задач, поставленных послевоенной пятилеткой перед трудящимися Кузбасса.

Так, на шахте треста «Кагановичуголь» работает 1019 спецпоселенцев — бывших кулаков — все выполняют производственные нормы.

По трестам «Кузнецкуголь» и «Куйбышевуголь» из 3313 спецпоселенцев — бывших кулаков — в третьем квартале 1948 г. не выполнили нормы только 81 чел.

За отличные показатели в работе 216 спецпоселенцев — бывших кулаков — имеют звания мастеров угля и почетных шахтеров.

Последними указами Президиума Верховного Совета СССР за многолетнюю и безупречную работу в угольной промышленности награждено орденами и медалями Советского Союза 1927 спецпоселенцев — бывших кулаков.

Из 1650 спецпоселенцев — бывших кулаков, работающих в золотодобывающей промышленности Тисульского района, — 1260 выполняют нормы от 100 до 125 процентов, 210 — выше 125 процентов и 180 чел. работают по тарифу.

Докладывая об изложенном, просим Совет Министров Союза ССР разрешить снять ограничения с бывших кулаков, расселенных на территории Кемеровской области.

Секретарь Кемеровского обкома ВКП(б)
Подпись **Е. Ф. Колышев.**
Председатель областного совета
депутатов трудящихся
Подпись **В. А. Москвин.**
ГАКО, ф.п.75, оп.2, д.303, л.75-76.

Документ

ПОСТАНОВЛЕНИЕ

27 декабря 1947 г.
секретно

В соответствии с телеграфным распоряжением Совета Министров СССР и ЦК ВКП(б) от 23 декабря 1947 года за № 1150 исполком Новосибирского областного Совета депутатов трудящихся и бюро обкома ВКП(б) постановляют:

1. Отменить с 1 января 1948 г. ныне действующий порядок бесплатного отпуска продовольствия и промтоваров (продовольственных и промтоварных лимитов), прекратить расходование средств из фонда улучшения социально-бытового обслуживания на бесплатный отпуск продуктов на дачи и другие виды бесплатной выдачи продовольствия и промтоваров руководящим советским и партийным работникам.

2. Установить с 1 января 1948 г. руководящим советским и партийным работникам временное денежное довольствие в размере согласно приложению.*

3. Открыть для свободной торговли все специализированные и промтоварные магазины и базы закрытого типа, обслуживающие руководящих советских и партийных работников.

Зампред Новосибирского облисполкома П. Прудовых.
Секретарь Новосибирского обкома ВКП(б) М. Кулагин.

** Размер временного денежного довольствия вдвое, а для первых руководителей — втрое превышал месячный оклад. Например, оклад первого секретаря обкома партии М. В. Кулагина составлял 2 тысячи рублей, доплата же — 6 тысяч рублей. Для сравнения — средний заработок рабочих и служащих составлял около 800 рублей.*

Документ

Из материалов к отчету Новосибирского обкома ВКП(б) за 1946 год

...На 1 января 1947 года в область по мобилизации всех очередей прибыло 90334 человека, из них офицеров — 4383. Трудоустроено 92 процента от численности прибывших:

на руководящую партийную, советскую и хозяйственную работы — 3712,
в учреждения и на предприятия — 18072,
председателями колхозов — 934,
на работы в сельском хозяйстве — 32744.

На 1 января 1947 года в области состоит на учете 31957 инвалидов Отечественной войны, из них 7161 человек в Новосибирске. Процент трудоустроенных инвалидов войны III группы составляет по области 98,9, по Новосибирску — 95,5.**

Состоит на учете 161218 семей военнослужащих, из них 63240 семей получают государственные пенсии.*

ГАНО. Ф.П-4, оп. 34, д.202, л. 153-157.

• Трудоустройство инвалидов и близко не имело целью помочь людям с ограниченными возможностями реабилитироваться в обществе — прожить на пенсию было невозможно.

• **Семьи, чьи кормильцы значились как пропавшие без вести, пенсий не получали.

ЗОЛОТЫЕ КУПОЛА

Так было

День шахтера

Первый раз День шахтера отмечался в 1948 году, и я хорошо помню, как это было, поскольку мой отец Иван Алексеевич Балибалов был тогда заведующим угольным отделом газеты «Кузбасс», принимал самое непосредственное участие в его подготовке.

В январе 1948 года «Кузбасс» открыл постоянную рубрику «Доска почета передовиков угледобычи». Первым в ней был дан портрет знатного мастера угля шахты «Центральная» треста «Кемеровоуголь» Егора Бурлова. Отец хорошо знал его, неоднократно писал о нем, хранил в домашнем архиве его фотопортрет - красивое русское лицо, волнистые волосы, прямой взгляд.

А начиная с июня в «Кузбассе» появились «Стахановские четверги» — так именовалась новая форма распространения передового опыта и научно-технической пропаганды. Первое мероприятие состоялось 10 июня в клубе шахты «Центральная», где перед шахтерами и ИТР Кемеровского рудника выступил Егор Бурлов, рассказавший о своем методе проходки мелкой нарезкой. А уже 12 июня текст выступления и фотографии были на страницах газеты.

В последующем «Стахановские четверги» прошли в Ленинске-Кузнецком, Прокопьевске, Сталинске (Новокузнецке), Анжеро-Судженске и других городах Кузбасса. Всего было организовано 11 встреч, из них шесть - с шахтерами, три с железнодорожниками (к Дню железнодорожника, который отмечался в начале августа еще с довоенных лет), по одной встрече проведено с металлургами и строителями.

Кроме этих производственных тем, отец писал о том, как прихорашивался к празднику Кемерово. Именно тогда был сооружен кирпичный парапет вдоль левого берега Томи с цветочными вазонами и металлической лестницей, спускающейся к воде. До этого вдоль крутого берега шла узкая тропинка, а поодаль росли в два ряда тополя. На месте асфальтированной дороги была булыжная мостовая, по которой проезжали редкие грузовики и упряжки лошадей.

В газете широко подавалась информация о новосельях почетных горняков, которые состоялись накануне Дня шахтера. В тот год началось массовое строительство индивидуальных домов в городе, чему способствовало решение правительства о выдаче долгосрочных кредитов гражданам на строительство жилья. Почетным же шахтерам дома строились за государственный счет, подчеркивала газета...

Диана БАЛИБАЛОВА.

ЦЕРКОВЬ И ДЕТИ

Нам и поздней осенью тепло

Ученики Образцовой церковно-приходской школы Никольского собора г. Кемерово на осенних каникулах времени даром не теряли. Провели их активно и дружно, а потом написали отзывы о своем отдыхе.

«Наша школа сделала прекрасный подарок детям - 40 лучших учащихся младших и средних классов, которые проявили особое усердие в учебе и на уроках прикладного творчества, посетили театр «Юность» и областной музей изобразительных искусств. Большое спасибо за этот подарок настоятелю отцу Алексию Курлюта и директору матушке Ирине. Хочется также поблагодарить ПАТП-3 за предоставленный комфортабельный автобус, на котором мы ездили в театр и музей. Самые маленькие смотрели замечательную красочную сказку «Заветное слово». С нами были наши любимые преподаватели Людмила Павловна Ложкова и Тамара Андреевна Ветлугаева. Всё было как в пословице: сказка ложь, да в ней намёк - добрым молодцам урок. Вежливое поведение, ласковые добрые слова. Несмотря на трудности в жизни, всегда нужно оставаться человеком, тогда и окружающие будут к тебе добры». Сысоева Аня.

А вот отзыв самых маленьких зрителей - Сафиуллиной Даши и Ветлугаевой Оли. «На каникулах мы ездили в театр. Театр красивый, светлый. Настроение сразу поднимается. Приехало много детей их других храмов. Прозвенел звонок, и сказка началась. О сиротке Любаве и её приключениях. Любава преодолела все трудности, со многими подружилась. Всегда была вежливой и доброй, поэтому ей все помогали. Она нашла своего друга, и они были счастливы. А злую сестру Марфушу Морозко превратил в Снеговика. Сказка очень понравилась. Большое спасибо директору нашей школы матушке Ирине за такой подарок».

Ребята постарше побывали на выставке московского городка сказок «Лукоморье». Эти удивительные красочно сделанные персонажи произвели неизгладимое впечатление на детей. Синельникова Лида пишет: «Мне очень понравилось в музее. Я впервые побывала на выставке восковых фигур. Там были сцены из знаменитых сказок А.С. Пушкина «Руслан и Людмила», «Сказка о золотой рыбке», «Сказка о золотом петушке», «Сказка о попе и работнике его Балде», «Сказка о царе Салтане» и другие. Мне больше всего понравились Русалка, шевелящая хвостом; учёный Кот, который читал книгу; Емеля, играющий на балалайке, и Шамаханская царица. И, конечно же, сам великий русский поэт А.С. Пушкин».

«А мне очень понравилась выставка бабочек и жуков, собранных из разных мест. Они такие красивые и разные. Многих мы вообще никогда не видели. Большое спасибо за такой подарок нашей матушке Ирине!» - пишет Харин Саша.

8 ноября преподаватели нашей воскресной школы приняли участие в работе Девятых Иоанновских Образовательных чтений: «Роль образования в духовно-нравственном воспитании молодежи». Наша учительница Татьяна Ивановна Ботвенко выступила на Чтениях с докладом «Паломнические поездки, как одно из направлений работы воскресных школ», а Владимир Евгеньевич Цыганков – с докладом «Формы проведения уроков в воскресной школе». Они выступали на секции «Воскресная школа Кемеровской епархии: состояние и перспективы», где сопредседателями были помощник благочинного 3-го Новокузнецкого округа по образованию иерей Алексий Нагорный и директор воскресной школы при храме пророка Илии г. Новокузнецка Ольга Алексеевна Римар. Отрадно, что в работе Чтений участвуют не только преподаватели воскресных школ нашей епархии, но и соседней - Томской. Работа на секции проходила очень плодотворно. Педагоги и священники обменивались опытом, с вниманием слушали интересные доклады.

Все полученные знания и опыт других воскресных школ будут обязательно применяться и в нашей школе.

ПРАВОСЛАВНЫЙ КАЛЕНДАРЬ

ДЕКАБРЬ

22 зачатие праведной Анною Пресвятой Богородицы.

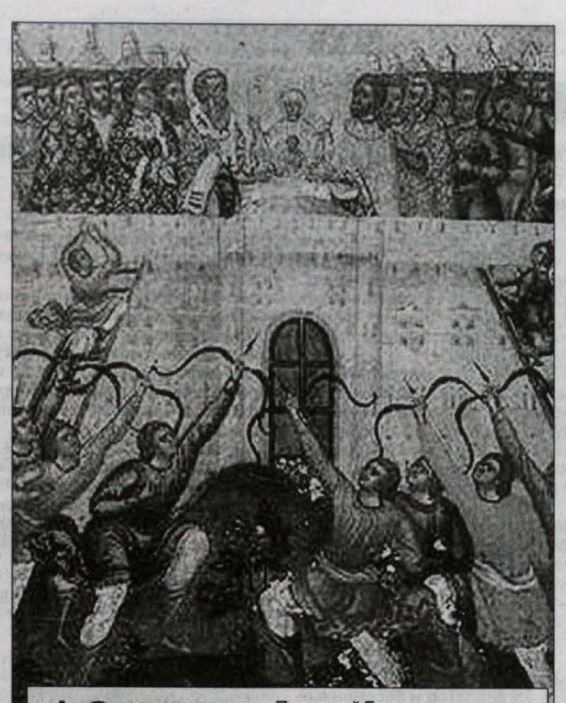

10 чествование иконы Пресвятой Богородицы, именуемой «Знамение» (знамение Пресвятой Богородицы, бывшее в Новгороде Великом в 1170 г.).

2 декабря — память святителя Филарета, митрополита Московского и Коломенского (1867 г.)

4 декабря — Введение во храм Пресвятой Владычицы нашей Богородицы и Приснодевы Марии.

6 декабря — память благоверного князя Александра Невского, в схиме Алексия (1263 г.).

7 декабря — память святой великомученицы Екатерины (305-313 г.).

9 декабря – память святителя Иннокентия, епископа Иркутского (1731 г.).

11 декабря — память священномученика Серафима Чичагова (1937 г.).

13 декабря — празднование святого апостола Андрея Первозванного (62 г.).

17 декабря — день памяти святой великомученицы Варвары, мученицы Иулиании (ок.306 г.) и святителя Геннадия, архиепископа Новгородского (1504 г.).

19 декабря — святителя Николая, архиепископа Мир Ликийских, чудотворца (ок. 345 г.).

23 декабря – преставление святителя Иоасафа Белгородского (1754 г.).

25 декабря — память святителя Спиридона, епископа Тримифунтского (ок.348 г.).

29 декабря – чествование святых праотец, просиявших до пришествия Христова.

31 декабря — память священномученика Фаддея (1937 г.). Прославление праведного Семеона Верхотурского (1694 г).

ОЖИДАНИЕ ПРАЗДНИКА

За сорок дней до Рождества

Пост предваряет собой праздник Рождества Христова. Он длится 40 дней, с 28 ноября до 6 января, и называется также Филипповым постом, потому что начинается после 27 ноября — дня памяти апостола Филиппа.

Рождественский пост установлен для того, чтобы мы ко дню Рождества Христова очистили себя покаянием, молитвою и постом, чтобы с чистым сердцем, душой и телом могли благоговейно встретить явившегося в мир Сына Божия и чтобы, кроме обычных даров и жертв, принести Ему наше чистое сердце и желание следовать Его учению.

Как приучить себя к посту

Основа поста — борьба с грехом через воздержание от пищи. Именно воздержание, а не изнурение тела, поэтому правила соблюдения постов каждый должен соизмерить со своими силами, со степенью своей подготовки к посту. Пост — аскетический подвиг, требующий подготовки и постепенности. Некоторые необдуманно и поспешно берутся за подвиги поста и начинают поститься безмерно, строго. Вскоре они или расстраивают свое здоровье, или от голода делаются нетерпеливы и раздражительны — злятся на всех и на все, пост скоро делается для них невыносимым, и они бросают его. Чтобы наше расположение к посту сделать прочным, нужно приучать себя к нему.

Каждый сам должен определить, сколько ему требуется в сутки пищи и пития; потом понемногу надо уменьшать количество употребляемой пищи и довести его до того, что больше уже нельзя сокращать свое питание, чтобы не подвергнуться ослаблению, изнурению — неспособности к делу. Желающие соблюдать пост должны посоветоваться с опытным духовником, рассказать ему о своем духовном и физическом состоянии и испросить благословения на совершение поста.

Напоминаем, что во время поста и Святок, с 28 ноября по 19 января, венчания в храмах не совершаются.

Ангела за трапезой!

Салат из капусты с черносливом

Мелко нашинковать белокочанную капусту (четверть кочана), перетереть ее с солью и сахаром (1 столовая ложка), сок отжать. Очистить от косточек и нарезать заранее (за 2-4 ч.) замоченный чернослив. Натереть морковь и половину лимона на терке. Все смешать. По желанию в салат можно добавить щепотку тмина.

Салат из моркови с яблоками

300 г сырой моркови, 2 яблока, 1 столовая ложка сахара, 1 чайная ложка сока лимона, соль по вкусу, 2 столовые ложки растительного масла, зелень петрушки.

Морковь натереть на крупной терке, яблоко нарезать кубиками и сбрызнуть соком лимона, чтобы не потемнело. Приправить солью, сахаром, растительным маслом, перемешать, украсить зеленью петрушки.

Солянка рыбная

Для приготовления солянки можно брать всякую свежую рыбу, но не мелкую и не очень костлявую. Хорошая солянка получается из красной рыбы. Снятое с рыбы филе нарезать кусочками (по 2 - 3 куска на порцию), а из костей и голов сварить бульон.

Очищенный лук тонко нашинковать и слегка поджарить в суповой кастрюле с маслом, добавить томата-пюре и тушить 5 - 6 мин., после чего в кастрюлю положить кусочки рыбы, нарезанные ломтиками огурцы и помидоры, каперсы, лавровый лист, немного перца, и все это залить подготовленным горячим бульоном, посолить и варить 10-15 мин. Перед подачей на стол в солянку можно положить вымытые маслины и мелко нарезанную зелень петрушки или укроп. Можно также добавить ломтики лимона, очищенные от кожицы.

На 500 г рыбы - 4-5 соленых огурцов, 1 - 2 головки лука, 2 - 3 свежих помидора или 2 ст. ложки томата-пюре, по ст. ложке каперсов и маслин.

Рыба, запеченная в фольге

500 г рыбного филе, 1 столовая ложка укропа или тмина, соль, черный молотый перец, растительное масло.

Фольгу смазать жиром, положить размороженное рыбное филе, посолить, посыпать зеленью, приправами. Каждый кусок обильно полить растительным маслом. Тщательно завернуть, положить на противень и поставить в хорошо нагретую духовку. Запекать около 1 часа, подавать с вареным картофелем.

Блины с припеками (грибами, луком)

Приготовьте опару из 300 г муки, стакана воды, 20 г дрожжей и поставьте ее в теплое место.

Когда опара подойдет, влейте в нее еще стакан теплой воды, две столовые ложки растительного масла, добавьте соль, сахар, муку и все тщательно перемешайте.

Промытые сушеные грибы замочите на три часа, отварите до готовности, нарежьте на маленькие кусочки, обжарьте, добавьте нашинкованный и слегка обжаренный зеленый или репчатый лук, нарезанный кольцами.

Разложив припеки на сковороде, залейте их тестом, жарьте как обыкновенные блины.

СЕСТЬ ПРОБЛЕМА

Мать и дитя

Ирина, прихожанка храма преп. Сергия Радонежского пос. Комиссарово:

Стоит ли организовывать при храмах воскресную детскую комнату?

- Ни для кого не секрет, что участие малолетних детей и их родителей в православном богослужении сопряжено с определенными трудностями.

Представьте, совершается божественная литургия. Прихожане сосредоточенно молятся. Во время чтения Евангелия двери храма открываются, и входит православная мама с двумя детьми: один – лет трёх, другой совсем маленький. Старший, постояв возле мамы десять секунд, начинает ходить по храму, пробираясь между людьми, топоча и разговаривая с самим собою на своём детском языке. Младший на руках мамаши то гулит, то лопочет, а то громко кричит. Мамаша принимается успокаивать его. Сосредоточенная молитва улетучивается, молящиеся начинают испытывать дискомфорт.

Причем сложности возникают у всех:

- у священнослужителей и прихожан, вынужденных слушать детские крики;

- у матерей, не имеющих возможности спокойно постоять на службе и помолиться, а лишь урывками присутствовать на богослужениях;

- у самих малышей, для которых длительное пребывание на службе – серьёзное испытание психики на прочность. Их стихия – движение, игра и непосредственное восприятие мира, духовного в том числе. Детям трудно сосредоточиться на длительное время или несколько часов неподвижно стоять на одном месте.

Получается так: либо православная мама редко приходит на службы (только ко причастию с малышом), либо малыши (у которых мамы чрезвычайно православные) своё раннее детство проводят, ползая по храму, и не всегда такое времяпрепровождение детей – залог глубокого христианства в будущем. Сейчас, когда Церковь растет, количество прихожан увеличивается, и рождаемость тоже, может быть, стоит задуматься над тем, как помочь матерям и их детям не лишать себя счастья присутствовать на богослужении, не обременяя этим ни себя, ни окружающих. Может быть, стоит открывать при храмах детские игровые комнаты, чтобы малыши могли пребывать там и общаться друг с другом, пока родители молятся на службе. А ко времени причастия все дружно оставляли бы свои игрушки и шли в храм. И детям хорошо, и родителям спокойнее.

ПАЛОМНИЧЕСКАЯ СЛУЖБА «АЛЕКСАНДРИЯ»

предлагает поездку на Святую Землю Израиля в 2008 году:

с 6 по 14 февраля и с 19 по 27 февраля.

Стоимость поездки с питанием (завтрак) – 22900 рублей.

Доплата за ужины - 2500 рублей.

Полетные данные:

Вылет из Москвы в 23-55, рейс 616.

Возвращение в Москву – в 22-40, рейс 615.

Адрес:
Россия,
г. Новокузнецк,
пр. Энтузиастов, 19.
Тел./факс
8-384-3-74-21-84.

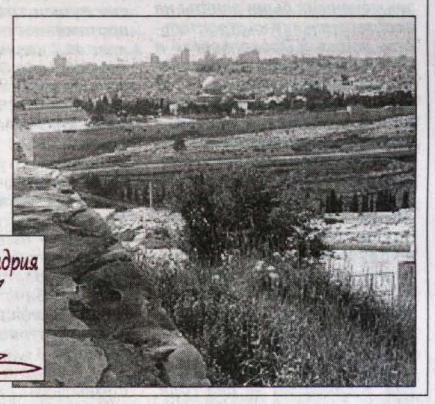

ЦВЕТНИК ДУХОВНЫЙ

Букеты

Мы заканчиваем публикацию выборок из книги «Цветник духовный». Букеты из цветника собирал ведущий рубрики Владимир Еременко.

Старость

* Можно ли смотреть без жалости на мальчика, который, имея восемь лет от роду, все так же слаб и мал ростом, каков был и на втором году? Если пройдет еще три или четыре года, а он не подрастет и не укрепится в силах, то немудрено почесть его уродом. Не то же ли самое случается с нами? Возрастаем ли мы в добродетели? Укрепляемся ли в силах душевных? На закате жизни не так же ли мы малодушны, беспечны, прихотливы и нераскаянны, какими были в лета пылкой юности? Какое же мы представляем зрелище пред очами Бога и ангелов Его!..

Климент Александрийский.

* Мы прошли все возрасты жизни, не сделавшись благонравнее; мы были младенцами, отроками, юношами и мужами, но никогда не были добродетельными; уважим, по крайней мере, старость свою и, приближаясь к пределу жизни, постараемся быть умеренными, трезвыми и справедливыми, чтобы хоть конец наш соделался для нас началом спасения.

Климент Александрийский.

* До сих пор мы не сделали ничего, начнем труд (душевного спасения) хоть теперь.

Кирилл, еп. Мелитопольский.

Время и вечность

* Вечность есть всегда и никогда, то есть всегда будет и никогда не кончится.

свт. Тихон Задонский.

* Дорожи временем. Оно дороже золота: им покупается блаженная вечность.

Кирилл, еп. Мелитопольский.

* Живи так, как будто тебе сегодня умереть; действуй так, как будто ты вечно жить будешь.

прот. П. Соколов.

Не отчаивайся

* Согрешить – дело человеческое; отчаиваться - сатанинское

св. Нил Синайский.

* Бог не взирает на множество и великость грехов, а на усердие кающегося. Разбойники, блудники, мытари, сребролюбцы, словом, все великие грешники, истинно покаявшиеся, совершенно доказывают эту истину.

прот. А. Некрасов.

* Во всем прочем может быть нам отказано, а в спасении нашем никогда, никогда!

Иннокентий, архиеп. Херсонский.

Покаяние

* Если бы не было покаяния, то не было бы спасающихся.

авва Исаия.

* Покаяние есть лестница, возводящая нас туда, откуда мы ниспали.

св. Ефрем Сирин.

* Нет греха непростительного, кроме греха нераскаянного.

св. Исаак Сирин.

Причащение

* Священнодействие, за которым совершается великое таинство причащения, называется Евхаристией (благодарение) потому особенно, что здесь мы имеем побуждения более благодарить, нежели просить; ибо здесь более получаем, нежели просим, и даже не остается ничего совершенно, чего бы не даровал нам здесь Бог.

Иеремия, патриарх Константинопольский.

* Если ты удивляешься, как в такой малой части Таин – весь полный Христос, дивись и тому, как в таком малом зерне (зрачке) глаза твоего целые города вмещаются и объемлются.

Иеремия, патриарх Константинопольский.

* Аппетит в пище обыкновенно доказывает здоровье телесное, а отвращение к ней есть признак болезни: так точно святая алчба пищи небесной – пречистых Тела и Крови Христовых – показывает доброе состояние души, а удаление от нее есть верный признак болезни духовной.

св. Иоанн Златоуст.

Смерть

* Если можно умереть всякий час, то всякий час и должно быть готовым к смерти.

Игнатий, еп. Кавказский.

* Страх смерти печалит мужа, осуждаемого своей совестью. А кто имеет в себе доброе свидетельство, тот столько же желает смерти, как и жизни.

св. Исаак Сирин.

* Смерть для праведников и грешников есть то же, чем было Чермное море для израильтян и египтян. Для первых оно было переходом в обетованную землю, а для последних причиной погибели; так и смерть для праведников есть начало жизни и дверь в блаженную, обетованную землю; для грешников же – предначатие смерти второй, смерти вечно мучительной.

Иннокентий, архиеп. Херсонский.

Скорбь и молитва об умерших

* Плачь об умершем, но умеренно, как бы провожаешь отходящего в дальнюю сторону.

св. Иоанн Златоуст.

*Ты плачешь о том, что умерший оставил тебя, а не думаешь о тех, кого он нашел.

Фотий, патриарх Константинопольский.

* Мы с радостью приветствуем новорожденного, хотя родившая страдает и новорожденный плачет. Так, без сомнения, приветствуются умершие небожителями, хотя мы окружаем гробы их со слезами.

прот. П. Соколов.

Все о Православии в Кузбассе

• Новости • Слово архипастыря
• Храмы и святыни
• Православный образ жизни

На сайте вы можете:

• Послать письмо владыке Аристарху
• Задать вопрос священнику
• Высказать свои тревоги
• Общаться на форуме
• Публиковать свои произведения
• Узнать о том, кто нуждается в вашей помощи

NOVOLETIE.RU

Выпуск готовили

СОТРУДНИКИ КЕМЕРОВСКОЙ ЕПАРХИИ –
протоиерей Максим МАЛЬЦЕВ (редактор),
Наталья ГУБАНОВА, Вера ШАРАПОВА,
Тамара МАЛЫШКИНА, журналист «Кузбасса»;
Лариса ФИЛИППЕНКО (компьютерная верстка).

Телефоны 35-08-90, 35-82-55.

Уважаемые читатели! Просим вас не использовать эту газету в хозяйственных целях. Если она вам стала ненужной, подарите ее другим людям.

По просьбе читателей сообщаем, что следующий выпуск «Золотых куполов» выйдет 26 декабря 2007 г.

Рукописи не рецензируются и не возвращаются.