656830
Кемеровская областная научная библиотека
Газетно-журнальный фонд

ОБЛАСТНАЯ МАССОВАЯ ГАЗЕТА
Кузбасс
Издается с 7 января 1922 года.
190 (24424)
13 октября 2007 г., СУББОТА
Цена свободная.

Выпуск выходного дня

В Кемерове открыта детская железная дорога.

Кадет второго курса Областного кадетского корпуса железнодорожников Виталий Коновалов:

«Поехали!»

2

Фото Федора Баранова.

Горный Алтай. Здесь живописные горы, прозрачные ручьи и чистый воздух.

Приключения на Укоке 8-9

Солистка группы «Ночные снайперы» Диана Арбенина.

Наши гости 10

Рядовка желтая.

Краски природы 11

курьер

завтра – День работников сельского хозяйства и перерабатывающей промышленности

Примите поздравления!

Уважаемые кузбассовцы! 14 октября наша страна отмечает профессиональный праздник – День работников сельского хозяйства и перерабатывающей промышленности. Это всенародное признание заслуг сельских тружеников.

В Кузбассе по многолетней традиции этот день будет праздноваться после окончания всех сельскохозяйственных работ – в начале ноября. На торжественном собрании, посвященном Дню села, мы по достоинству наградим лучших из лучших представителей агропромышленного комплекса.

Нет на земле более почетной профессии, чем профессия выращивать хлеб. Благосостояние человечества всегда определялось наличием этого бесценного продукта.

Сегодня Кузбасс не просто с хлебом, а с большим хлебом. В этом году земледельцы области собрали более 1 миллиона 600 тыс. тонн зерна. Такого урожая земля Кузнецкая не знала 40 лет! Впервые в нашей истории селяне получили наивысшую урожайность зерновых – более 22 центнеров с гектара, превысив средние показатели Западной Сибири на 6 центнеров с гектара. В сложнейших условиях рискованного земледелия крестьянам ежегодно приходится держать экзамен на прочность. Только самоотверженный труд селян – и руководителей, и специалистов, и механизаторов – помог собрать такой небывалый для региона урожай.

Впереди у нас – большие задачи. Мы и дальше будем повышать культуру земледелия, совершенствовать сельскохозяйственные технологии, продолжать реализацию всех целевых программ, направленных на развитие социальной сферы села.

Дорогие друзья, селяне и работники перерабатывающей промышленности!

Примите самые искренние слова благодарности за ваш поистине трудовой подвиг! Своей нелегкой работой вы заслужили всеобщее признание и почет.

Низкий поклон вам, дорогие сельские труженики, за преданность крестьянским корням, за любовь к земле и людям!

Желаем крепкого здоровья и благополучия вам и вашим семьям, щедрых урожаев и новых трудовых успехов.

С уважением,
Губернатор Кемеровской области
А.Г. ТУЛЕЕВ.
Председатель Совета народных депутатов Кемеровской области
Г.Т. ДЮДЯЕВ.
Главный федеральный инспектор в Кемеровской области
И.В. КОЛЕСНИКОВ.

Фото Федора Баранова.

праздник

Поехали!

Вчера в Кемерове отличники школ и воспитанники Тайгинского кадетского корпуса первыми опробовали детскую железную дорогу.

Событию предшествовало подписание Соглашения о социально-экономическом сотрудничестве на 2008 год между администрацией Кемеровской области и ОАО «Российские железные дороги». Его подписали губернатор А.Г. Тулеев и начальник Западно-Сибирской железной дороги А.В. Целько.

Согласно документу, в развитие транспортной инфраструктуры Кузбасса будет инвестировано 6,8 млрд. рублей — на 800 млн. рублей больше аналогичного показателя 2007 года. Из них железнодорожники направят 4,4 млрд. рублей, промышленные компании области — 2,4 млрд.

Первая очередь детской железной дороги в Кемерове построена в рамках предыдущих совместных проектов. Она стала самой современной в России по технической оснащенности. Работать на ней будут кемеровские школьники под контролем взрослых железнодорожников. Соглашение также предусматривает строительство второй очереди детской железной дороги, которая включит строительство учебного центра на 300 человек для учащихся 8-11-х классов.

цены

Ярмарки против дороговизны

Вчера в крупных городах области прошли продовольственные ярмарки. Предельные розничные цены на продукты питания здесь были ниже на 10-15% сложившихся на рынке.

Так, жители Кемерова, Новокузнецка, Прокопьевска и Белова могли приобрести на ярмарке масло подсолнечное «Раздолье» по цене 30 рублей за литр, молоко в пакетах 2,5% жирности по 15 рублей за литр, масло сливочное (ГОСТ) по 95 рублей за килограмм, яйца диетические по 21 рублю за десяток.

Кстати, принятые в администрации области меры по стабилизации ценовой ситуации на потребительском рынке области уже дали свои первые результаты.

Так, хлеб пшеничный первого сорта, еще называемый социальным, в сети губернских предприятий торговли подешевел на 60 копеек и стоит 6 рублей 40 копеек. Остановлен рост цен на социально значимую молочную продукцию местного производства. В Анжеро-Судженске, Междуреченске, Прокопьевске, Осинниках руководители торговых организаций снизили цены на нее до 10%. В губернских предприятиях торговли снижены цены не только на молочную продукцию, но и на вареную колбасу, яйца, сыр, подсолнечное масло, хлеб пшеничный 1-го сорта.

Фото **Федора Баранова.**

встреча

Вынужденный диалог с властью

инициировали в минувший четверг предприниматели Юрги.

Инициативная группа предпринимателей при содействии Кемеровского областного отделения «ОПОРЫ РОССИИ» вызвала на откровенный разговор о проблемах развития малого и среднего бизнеса своего города представителей администрации и горсовета.

- Я бы не хотел оказаться на месте чиновников, - сказал после завершения «открытого совещания» один из предпринимателей.

Да, особой корректностью по отношению к представителям администрации его инициаторы не отличались. Но тон диалога мог быть другим, если бы он происходил по инициативе самих властей. А судя по тому, что обсудить свои проблемы на совещание пришли не 9, а 92 человека, необходимость в открытом обсуждении этих проблем в Юрге назрела.

Подробности – в ближайших выпусках бизнес-приложения газеты «Кузбасс» «ОПОРА».

Вера КАРЗОВА.

налоги

Должников стало меньше

За девять месяцев этого года совокупные налоговые сборы составили 78 миллиардов рублей, превысив показатель прошлого года на 30 процентов.

По словам руководителя Управления федеральной налоговой службы по Кемеровской области С.Н. Андрющенко, задолженность по налоговым платежам на сегодняшний день составляет 26 млрд. рублей. В основном она складывается из неплатежей предприятий-банкротов и физических лиц. За последнее время количество недобросовестных налогоплательщиков в Кузбассе значительно снизилось. Восемь лет назад задолженность по налоговым платежам была у 50 процентов тех, кто стоит на налоговом учете, сегодня тех, кто не платит налоги, в регионе всего 5-6%.

аномалии

Нехорошая активность

Сейсмическая активность, отмеченная в последнее время в Полысаеве, имеет техногенное происхождение.

К такому выводу пришли специалисты Алтае-Саянского филиала Геофизической службы Сибирского отделения Российской академии наук, которые исследовали природу колебаний земной поверхности в этом городе.

Сотрудники филиала Геофизической службы СО РАН установили в зоне, где ощущаются подземные толчки, и в радиусе двух-семи километров от нее автономные сейсмостанции. И за месяц зафиксировали от 15 до 30 сейсмособытий ежесуточно. При этом геофизики выявили две сейсмоактивные зоны, совпадающие с действующими выработками ОАО «Шахта Полысаевская».

Ученые считают, что «спусковым крючком» для большинства наблюдаемых сейсмособытий в Полысаеве служит вибрационное воздействие угледобывающей техники. Эти выводы станут темой рабочего совещания с участием руководства города и угольщиков, которое запланировано на ближайшее время.

КОЛЛЕГИЯ АДМИНИСТРАЦИИ КЕМЕРОВСКОЙ ОБЛАСТИ

ПОСТАНОВЛЕНИЕ

от 09.10.2007 № 281 г. Кемерово

Об установлении величины прожиточного минимума на душу населения и по основным социально-демографическим группам населения Кемеровской области за III квартал 2007 г.

В соответствии с Федеральным законом от 24.10.97 № 134-ФЗ «О прожиточном минимуме в Российской Федерации», Законом Кемеровской области от 12.12. 2006 № 152-ОЗ «О потребительской корзине в Кемеровской области», для оценки уровня жизни населения Кемеровской области, формирования социальной политики, разработки и реализации социальных региональных программ Коллегия Администрации Кемеровской области постановляет:

1. Установить по представлению департамента труда Кемеровской области (Н. И. Сурков) и Территориального органа Федеральной службы государственной статистики по Кемеровской области (С. М. Григорьев) величину прожиточного минимума в целом по Кемеровской области за III квартал 2007 г. в расчете на душу населения – 3455 рублей, для трудоспособного населения – 3714 рублей, пенсионеров – 2646 рублей, детей – 3418 рублей.

2. Управлению по работе со средствами массовой информации Администрации Кемеровской области (С. И. Черемнов) обеспечить официальную публикацию сведений о величине прожиточного минимума за III квартал 2007 г., установленной настоящим постановлением.

3. Контроль за исполнением постановления возложить на первого заместителя губернатора Кемеровской области В. П. Мазикина.

4. Постановление вступает в силу со дня его официального опубликования.

Губернатор Кемеровской области А. ТУЛЕЕВ.

курьер

Вторая и третья страницы подготовлены службой новостей газеты «Кузбасс» с использованием сообщений пресс-службы АКО. Тел.: 52-36-45, 52-67-67.

переписка

Живи спокойно, Агафья!

По поручению губернатора А.Г. Тулеева на далекую заимку в Таежном Тупике на реке Еринат, где живет отшельница Агафья Лыкова, вертолет доставил Николая Седова — опытного охотника со специальным снаряжением.

Его задача — «разобраться» с медведицей, которая терроризирует отшельницу уже несколько недель. Напомним, что о своих проблемах отшельница написала в письме к губернатору: «Молодая медведица часто ворует рыбешку и портит сетки. Запоздалась с работой до потемок, речку городить начала и вот тут и пришла медведица, и никакие выстрелы ее не прогнали, только когда бересту запалила, с огнем-то домой и пошла. Коз надо в стайку уводить, на огуречной грядке покрывало медведицей порвано. Один раз начала коз доить, услышала треск рядом со стайкой. Так что надо вылавливать этого зверя, а то от него проходу нет». В письме также говорится, что медведица часто появляется на заимке, подходит к дому на 30-50 метров, на выстрелы не реагирует.

Кроме охотника, вертолет доставил Агафье Лыковой сено, зерно, комбикорм, крупы и зимние сапоги «у которых внутри мех» (именно о таких просила Агафья в своем послании). Агафья Карповна поблагодарила губернатора А.Г. Тулеева за помощь и пожелала ему «доброго здоровья, душевного спасения и всякого благополучия».

реконструкция

Вчера в селе Малая Салаирка Гурьевского района после реконструкции открылась центральная библиотека.

Ремонт библиотеки был проведен благодаря спонсорской помощи, оказанной компанией «Стройсервис». Во время праздника здесь была заложена кедровая аллея.

ну и ну!

Про лебедя и лебедушку

В поселке Мундыбаш Новокузнецкого района спасли двух лебедей. Их совершенно случайно обнаружили на дамбе обогатительной фабрики.

Местные жители вытащили птиц из трясины. Спасательная операция прошла удачно, но заняла почти шесть часов.

Лебеди оказались вне опасности, но к предложенным хлебу и моркови не притронулись. Только воду пили. Как рассказал Виктор Киселев, один из спасателей, птиц было решено временно разместить в бане. Там же их и помыли — избавили от тины и грязи.

Держать в неволе лебедя и лебедушку дольше суток не стали. Решили, что им будет легче прийти в себя на природе, в своей стихии.

Отпустили птиц в реку Тельбес. Спасатели стояли на берегу до тех пор, пока птицы были в зоне видимости….

новоселье

В поселке Итатский Тяжинского района отпраздновали новоселье 55 воспитанников детского сада №1 «Гусельки».

До этого «Гусельки» располагались в ветхом деревянном здании, когда-то приспособленном под детский сад. На реконструкцию бывшего здания конторы «Союзшахтоосушение» из местного бюджета было выделено 4 миллиона 450 тысяч рублей. Детский сад помогли оснастить всем необходимым коммунальщики и строители, энергетики и автотранспортники, дорожники и частные предприниматели.

Реконструкция велась на протяжении полугода. Сейчас для ребятишек созданы все условия. Малышам подарили игровую площадку, мебель, телевизор, DVD-приставку, много игрушек. Кроме того, появилась возможность открыть дополнительную, третью группу на 15 человек.

хоккей

Новокузнецкий «Металлург» уверенно выиграл у питерского СКА, находящегося на втором месте в турнирной таблице.

Своей победой новокузнечане прервали серию неудач из пяти поражений подряд, а для соперников этот проигрыш стал самым крупным в нынешнем чемпионате. Отличились Стасюк, Галанов, Орлов и Хасанов. А голкипер «Металлурга» Сергей Бобровский провёл свой первый «сухой» матч в карьере, за что получил приз как лучший игрок матча. После игры наставник «сталеваров» Сергей Николаев сказал, что команда в скором времени будет усилена рядом новых игроков.

Интересно, что после 2005 года, когда большая часть игроков «Металлурга» перешла в СКА, питерцы в Новокузнецке не выигрывали.

карате

Сегодня в поселке Промышленная впервые состоится открытый межрегиональный чемпионат по карате среди юношей и юниоров «Молодость Сибири».

В турнире примут участие более 100 ведущих спортсменов Кемеровской, Новосибирской, Томской областей и Алтайского края. Бои пройдут в спорткомплексе.

выставка

В подарок горожанам

В городском краеведческом музее Киселевска открылась выставка картин заслуженного работника культуры РФ, художника-оформителя и скульптора, основателя киселевской художественной школы Михаила Селищева.

В ноябре Михаил Григорьевич отметит свое 70-летие. В творческую юбилейную экспозицию мастера вошли работы последних лет. Выставка, по словам художника, своеобразный подарок киселевчанам. На стендах городского музея разместилось более 70 разножанровых картин — пейзажи, портреты, натюрморты, а также многочисленные сюжетные работы.

Творчество киселевского художника признано не только в родном городе. Неоднократно высокую оценку получали работы Михаила Селищева на различных областных, российских и даже международных конкурсах. Он стоял у истоков организации детской художественной школы. Воспитал целую плеяду учеников. И многие, на примере талантливого наставника, выбрали профессию художника.

Познакомиться с работами художника можно каждому горожанину. Выставка продлится до начала ноября.

книжная полка

Живая…

Вышла в свет книга юргинского писателя Леонида Кирчика «За порогом дома».

Кроме традиционного и любимого автором жанра рассказа в книге представлена поэма «Куликово» и стихи разных лет. С особой теплотой пишет автор о маме, о людях, с которыми свела его судьба.

Он признается: «Люблю я птиц» и рассказывает нам о черном цыпленке, превратившемся в красавца- петуха, о белой голубке, прозванной мальчишками «Монахиня», о шустрых воробышках, жаворонках.

Для писателя природа вся живая, а потому живой получилась и книга.

Климат

14 октября облачно с прояснениями, осадки в виде дождя и мокрого снега. Ветер западный 6-11 м/с., порывы до 16-21 м/с. Температура ночью 0 – +5°, при прояснении 0 – -4°С, днем 0 – +5°С.

15 октября переменная облачность, в отдельных районах осадки в виде дождя и мокрого снега. Ветер западный 6-11 м/с., порывы до 16-21 м/с. Температура ночью -1°- -6°С, днем 0 – +5°С.

Прогноз погоды на 13 октября

Переменная облачность, преимущественно без осадков, вечером местами по западу дождь. Ветер южный 2-7 м/с., порывы до 12-17 м/с. Давление будет падать, влажность существенно не изменится. Общий уровень загрязнения атмосферы повышенный. Магнитное поле Земли– спокойное.

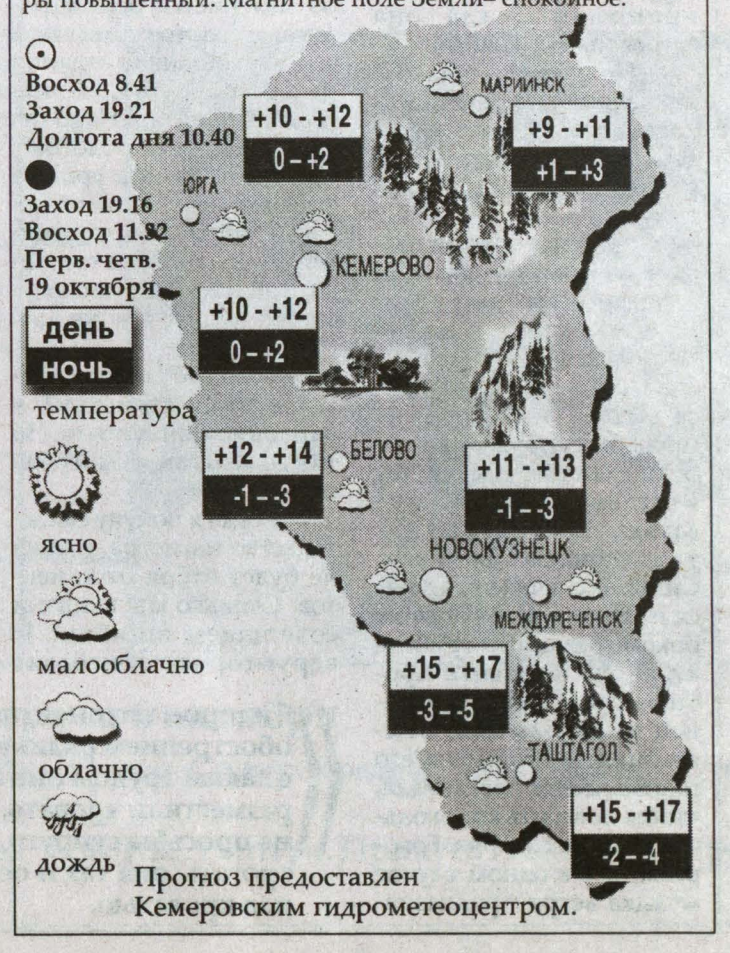

Прогноз предоставлен Кемеровским гидрометеоцентром.

криминал

«Дело о мотоциклах»

Киселевские милиционеры раскрыли преступления, в совершении которых подозреваются одни и те же люди. Сами потерпевшие обратились в милицию за помощью гораздо позже.

На одном из городских пустырей милицейский патруль обнаружил мотоцикл, коляска которого полна предметов бытовой химии. По госномеру был установлен владелец транспортного средства. При встрече он пояснил, что мотоцикл брал его сын. Как установили оперативники, именно он и его двое друзей оказались причастны к краже из киоска. Внутрь они проникли с помощью ломика. Хозяйка торгового павильона обратилась с заявлением в милицию уже после того, как пропавшее было найдено.

Через несколько дней сотрудники милиции остановили еще один мотоцикл. Никаких документов на него у молодого человека, сидевшего за рулем, не оказалось. Недоразумение он объяснил тем, что мотоцикл ему дал покататься знакомый. Последний оказался одним из тех, кто был причастен к краже из торгового киоска. До выяснения всех обстоятельств дела транспортное средство задержали. А на следующее утро в дежурную часть обратился мужчина. По его словам, кто-то, проломив крышу гаража, похитил его мотоцикл «Иж-Юпитер». По описанию похищенная техника была очень похожа на ту, что в это время стояла во дворе отдела внутренних дел. Однако мужчина долго не мог признать в ней свою собственность. Когда же это, наконец, случилось, поблагодарил милиционеров.

Сейчас в отношении троих молодых людей, которые подозреваются в краже из ларька и воровстве мотоцикла, решается вопрос о возбуждении уголовного дела. Сотрудники милиции отрабатывают их на причастность к совершению аналогичных преступлений.

Инструмент «ушел» в окно…

Строительные леса у одного из строящихся домов на Южном в Кемерове особо «предприимчивые» граждане решили использовать как подручное средство для воровства. Накануне ночью из нескольких квартир дома на ул. Ю.Двужильного злоумышленники умыкнули электроинструмент. Дом сдается под самоотделку, потому в нем сейчас активно идут ремонтно-отделочные работы.

Как рассказала потерпевшая, чья квартира находилась на 9-м этаже, у нее вынесли все подчистую: шуруповерт, электродрель и все остальное, без чего немыслимо делать ремонт. Неизвестные проникли в квартиру ночью, через окно, воспользовавшись лесами, и тем же путем покинули место преступления. Примечательно, что злоумышленники, для того чтобы попасть внутрь, разбили двойной стеклопакет. Таким же образом за одну ночь обчистили еще несколько квартир.

Будущие жильцы отмечают, что кражи начались после того, как от дома убрали забор, чтобы вести благоустройство прилегающей территории. Дом большой, и охранники не успевают за всем уследить. Некоторые подозревают, что наводчиками могли стать работники строительной фирмы, которые в данный момент обшивают дом сайдингом. Мол, они целый день проводят на лесах и видят «содержимое» квартир.

О случившемся заявлено в милицию.

Юлия СЕРГЕЕВА.

Дина КАЛИТИНА.

так и живем

Сидориада

Звездные гадания, или Абсолютная гармония Сидоровых

Сидоров решил провести воскресенье в свое удовольствие. В позапрошлые выходные он выкапывал картошку сначала жениным родителям, потом своим. В прошлое вывозил с дачи банки с соленьями и вареньем, заготовленные тещей в таком количестве, словно она получила заказ на военные поставки. Короче, горный механик собирался в гаражный покерный клуб, и ничто не могло остановить его. По крайней мере, так казалось Сидорову. Но когда он был уже одной ногой в гараже, заныл домофон, и через минуту колокольчики на дверях сыграли грустную мелодию.

К несчастью Сидоровых, в их доме был частный стоматологический кабинет, и все родственники, после экзекуции у дантиста, обязательно забегали к ним снимать стресс. Вот и шуринова жена, озабоченно проверяя языком пломбу в зубе, между делом спросила, кивая на Сидорова, который укладывал в сумку термос с кофе и бутерброды.

- Куда это он с утра пораньше?- поинтересовалась родственница.

Сидоров не был суеверным, но не любил, когда ему кудыкали перед дорогой.

- Как всегда к своей любимой в гараж, - сыронизировала сидоровская половина.

- Ты так думаешь? – многозначительно посмотрела на свояка невестка. - Сосед наш тоже голову морочил жене гаражом. Так из гаража и уехал от нее навсегда. А все потому что, - родственница назидательно помахала перед золовкой указательным пальцем, - мы из-за своей безграмотности строим семейные отношения по старинке.

- А у тебя есть новые рецепты семейных отношений?- усмехнулась любимая женщина горного механика.

- Есть, - невестка почему-то многозначительно взглянула на Сидорова, - фэн-шуй – древнекитайская наука о гармоничной жизни.

Лучшая половина семейства Сидоровых наморщила лоб, стараясь припомнить, где она встречала это сочетание.

- Помню! - обрадовалась верная подруга, - это когда кровать должна стоять головой на восток. Мы уже поставили ее так, как ты советовала.

Сидоров, наконец, понял, кому он обязан обострением радикулита. Еще вспомнил, с каким трудом они в крошечной спальне разместили кровать. Правда, несмотря на просьбы супруги, люстру он не стал трогать: она так и осталась висеть над кроватью. Теперь каждое утро, собираясь на работу, Сидоров сначала ударяется плечом о шкаф, потом боком врезается в тумбочку, затем по стенке пробирается к двери, и наконец колокольчики отыгрывают мелодию на его голове. Жена настаивала, чтобы повесить колокольчики на всех дверях. Говорила, что в одном случае музыка ветра предназначена для нейтрализации негативной энергии углов, в другом – поможет в увеличении доходов.

- Ты очень примитивно воспринимаешь учение фэн-шуй, - невестка с сожалением посмотрела на золовку, - существует два начала (две энергии) – мужское и женское, инь и янь. Они должны быть в гармонии. Недобрый знак, когда они находятся в беспокойном движении....

Сидоров с тревогой взглянул на невестку и посочувствовал шурину. Судя по всему, у бабы новая фишка, или как говорил женин брательник, очередной бзик. Родственницу давно преследует идея фикс: стать пророчицей. Правда, у нее хватило ума не вообразить себя ясновидящей, но она то училась гадать на картах таро, потом увлекалась хиромантией, а года два назад нашла в Интернете объявление о курсах астрологов и все это время аккуратно выполняла задания питерской «гуру». Не бесплатно, конечно. Надо отдать должное астрологине, та оценивала свои уроки в тысячу с небольшим в месяц. Понимала, что отпугивать солидными суммами дойных коров не следует. Но шурин все же возмущался.

- Сколько можно кормить авантюристку? – спрашивал он супругу. Но та с сожалением смотрела на мужа:

- Когда я получу свидетельство магистра, у меня не будет отбоя от клиентов. Сколько мы в жизни совершаем ошибок? И вдруг гороскоп избавит человека от опрометчивых поступков. В жизни наступит полная гармония.

Вообще-то Сидоров не видел ничего страшного в том, что семья шурина живет по астрологическим прогнозам. Конечно, жалко даже тыщу рублей отдавать за здорово живешь, но ради мира в семье можно потерпеть. Сам-то он не верил в гадания по звездам, и когда невестка предложила составить его личный гороскоп, послал ее подальше. Через месяц или два после этого Сидоров на пороге шахтового комбината оступился и с растяжением связок просидел недели две дома. Родственница, узнав о травме, принеслась к Сидоровым и, захлебываясь от радости, сообщила:

- Вот здесь, - Сидоров уставился на указательный палец, которым невестка тыкала в какие-то значки, - говорится, что Уран на десятый лунный день не благоприятствует Скорпионам. Им лучше сидеть дома, остерегаясь травм и болезней. А если бы назвал час и минуту своего рождения, я бы тебе спрогнозировала всю твою жизнь вплоть до последнего дня.

Сидоров хотел снова послать родственницу в уже известном ей направлении, но после травмы, а может быть, потому что две недели скучал от ничегонеделания, он принялся изучать содержимое гороскопов. Особенно ему понравился в картинках. Так, против 10 июля был нарисован чемоданчик с красным крестом. Как известно, этот прогноз оправдался. Но дальше была явная чепуха. 11-го горному механику астрологи предлагали общаться с природой или животными, на худой конец, заняться сельским хозяйством. Однако с раздутой лодыжкой полоть и поливать как-то не с руки, вернее, не с ноги. А дома из живой природы только моль в шкафу. 12-го Сидорова ожидал неожиданный поворот событий или встреча с будущим. Целый день прождал лежа на диване. Его будущее, оно же и настоящее, прирулило с большим опозданием – зашло после работы на минутку к родительнице. 13-го Сидорова остерегали от общения с коллегами и родственниками. Но гости, хотя травмированный, вопреки предостережениям, не прочь был поболтать с кем-нибудь кроме телевизора, и не думали докучать своим общением. С нетерпением ожидал 14-го обещанного похода в ресторан, в гости или просто выпивки. Спирт был, но жена использовала его для компресса на лодыжку. Так что Сидоров не знал, как засчитывать его. Прогноз на 15-й день тоже вызвал вопросы. Здесь астрологи советовали моделировать интимные отношения, проявляя творчество. Поэтому Сидоров очень удивился, когда жена заявила, что ему лучше остаться на диване. Из-за своих охов и ахов он мешает ей спать. Надеялся, что 16-го придет кто-нибудь с шахты: гороскоп обещал контакт с солидными или известными людьми. Пришел сосед и попросил до получки 50 рублей. Понравился прогноз на 17-е. В этот день предлагали не общаться ни с гипнотизерами, ни с экстрасенсами. Травмированный расширил круг – забросил подальше и астрологические советы. Но теперь, пришел к выводу Сидоров, шуринова жена взялась за китайскую грамоту. Он осторожно обулся и хотел уже выскользнуть за дверь, но его остановил твердый голос супруги:

- Тебе не стоит никуда ходить.

- Что случилось? - удивился почетный член гаражного клуба.

- По фэн-шуй сегодня все пойдет не так, как ты планируешь, - голосом вещуньи изрекла гостья. - Сегодня небо и земля, инь и янь находятся в беспокойном движении. Значит, день будет безуспешный и злой. Люди в этот день ссорятся по пустякам. И это самое невинное. Мало ли что может произойти среди пьяных мужиков. Вот если бы ты пошел в гараж вчера, то этот день проходил под знаком петуха, жизнерадостной птицы.

Напоминание о субботе (на нее у Сидорова выпал выходной, но из-за загулявшего слесаря ему пришлось самому тащиться на работу) механик воспринял как издевательство.

- И что же вы прикажете мне целый день делать? Изучать фэн-шуй?

Невестка нырнула в свои записи:

- Сегодня хороший день для строительства, земляных работ и сельскохозяйственного труда...

Сидоров развеселился:

- По вашей китайской грамоте получается, что все выходные я должен копать землю и вколачивать гвозди.

Шуринова жена затарахтела как по писаному:

- Многим из нас очень сложно достигнуть благосостояния, иметь хорошие отношения с другими людьми, особенно с близкими, да и просто радоваться жизни. Дело в том, что во всем мы привыкли надеяться только на свои силы, пренебрегая силами природы, которые могли бы сильно помочь нам достигнуть желаемого. А даже если бы мы и захотели воспользоваться ими, то не знали бы, как это сделать, потому что давно уже утратили связь с окружающим миром и забыли, как восстановить ее вновь.

Сидоров подхватил сумку с термосом и бутербродами. Вот ведь странный народ – эти женщины. С одной стороны, с первых дней супружеской жизни стремятся руководить мужем, но, с другой стороны, готовы неукоснительно подчиниться всему, что им советует какой-то толкователь древнекитайских прогнозов.

- Привет вашим восточным друзьям, а я пошел к своим!

Глава семейства не слышал, как за его спиной невестка успокаивала его жену:

- У меня есть средство, которое защитит от действия злой энергии. Но это из области белой магии...

Прокопьевск.

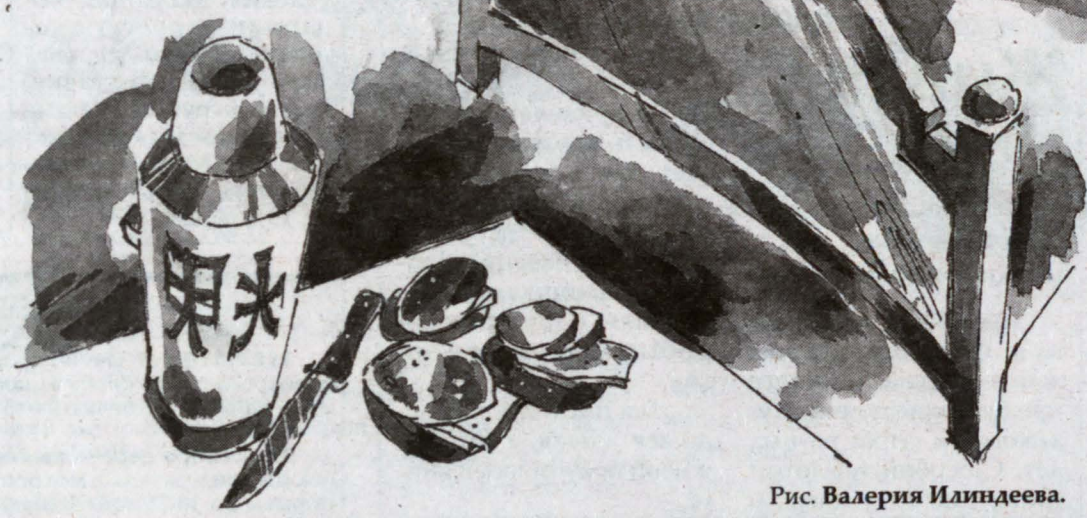

Рис. Валерия Илиндеева.

Сидоров, наконец, понял, кому он обязан обострением радикулита. Еще вспомнил, с каким трудом они в крошечной спальне разместили кровать. Правда, несмотря на просьбы супруги, люстру он не стал трогать: она так и осталась висеть над кроватью.

против беды

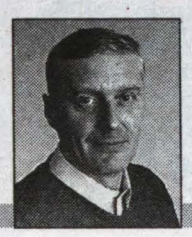

Дмитрий ТОЛКОВЦЕВ.

Убойный характер «белого китайца»

Как уже сообщалось, в результате спецоперации кузбасские наркополицейские ликвидировали в Кемерове подпольную лабораторию, в которой производился очень сильный синтетический наркотик – фентанил, более известный среди наркоманов как «белый китаец» (от английского сочетания «china white»).

На «белого китайца» сотрудники Управления наркоконтроля РФ по Кемеровской области вышли далеко не случайно. О том, что в Кузбассе по всем признакам появился какой-то новый, неизвестный ранее наркотик, красноречиво говорили проанализированные ими жуткие цифры: за первые шесть месяцев этого года в Кемерове резко (сразу процентов на тридцать по сравнению с прошлым годом) возросло количество смертей наркоманов от передозировки или отравления ядами и веществами неизвестного происхождения...

В конце концов длительная оперативная работа наркополицейских увенчалась успехом и вывела их на подпольную лабораторию, в которой практически «с нуля» производился фентанил. Подобное в практике наркополиции Кузбасса было впервые.

По словам начальника Управления наркоконтроля РФ по Кемеровской области генерал-майора полиции Максима Бешенцева, организаторами подпольного бизнеса оказались молодые люди, всем им лишь немного за двадцать. Покажется поразительным, но глава «предприятия» вообще не имел химического образования и учился в юридическом колледже. «Без сомнения, он очень умный и талантливый человек. Поначалу мы долго сомневались в его истинной роли в этом деле. Но потом получили убедительные доказательства его преступной деятельности».

С небольшими временными перерывами подпольная лаборатория действовала с декабря прошлого года. Колбы, пробирки, реторты, мензурки и другое лабораторное оборудование при желании нетрудно найти в специализированных магазинах или просто купить на рынке. Химические вещества и реактивы, необходимые для производства «белого китайца», тоже, как правило, приобретались в открытой продаже. То, чего не могли найти в Кемерове, заказывали или привозили из других городов. Когда все необходимое для приготовления синтетического наркотика собиралось в наличии, приятели арендовали на некоторое время квартиру и незаметно монтировали в ней кустарную лабораторию. Процесс был настолько законспирирован, что ни соседи, ни даже владельцы жилья вообще ничего не подозревали. Тем более, что квартиры часто менялись, а перед тем, как покинуть свое очередное временное пристанище, производители «белого китайца» аккуратно устраняли все связанные с ним следы.

Вначале наркодельцы опробовали полученный «продукт» на людях, уже пристрастившихся к «белой смерти». Смешивая фентанил в разных пропорциях с героином, сахарной пудрой, тальком, растолченными таблетками и другими подобными веществами, они предлагали препарат своим «подопытным», а потом интересовались его действием. Очень вероятно, что при подобных «экспериментах» случались передозировки и, как следствие, гибель «клиентов».

– Мы вряд ли сможем в ходе следствия доказать их вину в смерти людей, но она, безусловно, на их совести, – подчеркнул Максим Бешенцев. – Это была хорошо продуманная и организованная система. Они целенаправленно и цинично производили то, что убивает. И четко понимали, что делают...

В подпольной лаборатории наркополицейские изъяли около 100 граммов фентанила, смешанного с лактозой. При относительно нехитрой доработке его с лихвой хватило бы на получение 20 граммов чистейшего «белого китайца» (по своему действию это сравнимо с 20 килограммами героина). Не вмешайся оперативники, реализация только этого «товара» принесла бы наркодельцам около двух миллионов рублей чистой прибыли. Наверняка, как и прежде, они были бы потрачены подельниками на квартиры, автомобили, дорогие шмотки, развлечения и просто беспутно-разгульный образ жизни.

Сколько всего «белого китайца» было произведено в подпольной кемеровской лаборатории и ушло на продажу, должно выяснить следствие по возбужденному уголовному делу. Оно же попытается установить и других лиц, так или иначе причастных к созданию и сбыту одного из самых сильных синтетических наркотиков. Есть сведения, что он мог уходить и за пределы города.

Сейчас пятеро «отцов» фентанила кемеровского производства арестованы и находятся под стражей. Поначалу они утверждали, что варили наркотик исключительно для собственных нужд. Однако экспертиза показала, что ни один из них не является наркоманом и самое большее, на что они способны, это курить «травку». Сейчас кто-то из них, ссылаясь на свое закрепленное в российской Конституции право, отказывается давать показания, другие в надежде на то, что это потом зачтется при вынесении приговора, наоборот, активно признаются в содеянном. Если вина производителей «белого китайца» будет доказана в суде, то, согласно отечественному уголовному законодательству, каждому из них может грозить до 20 лет лишения свободы.

Рис. Валерия Илиндеева.

> «Смешивая фентанил в разных пропорциях с героином, сахарной пудрой, тальком, растолченными таблетками и другими подобными веществами, наркодельцы предлагали препарат своим «подопытным», а потом интересовались его действием. Очень вероятно, что при подобных «экспериментах» случались передозировки и, как следствие, гибель «клиентов».»

Опасный фентанил

По своему воздействию на организм человека это вещество подобно героину, однако оно в десятки раз мощнее и опаснее его. Наркозависимость возникает уже после первого применения. Из-за высокой активности препарата вероятность передозировки очень велика. Наркотики фентаниловой группы (кроме «белого китайца», среди наркоманов наиболее известны, например, «крокодил» и синтетический «новый героин») могут вызывать сильнейшие судороги мышц грудной клетки, шеи, рта, а также сужение бронхов, снижение кровяного давления, отек мозга и повышение внутричерепного давления. Судорожные осложнения при их приеме настолько серьезны, что могут продолжаться в течение всей жизни, вынуждая больного постоянно применять лекарства от эпилепсии. Кроме того, фентанил и его производные беспрепятственно и очень быстро проникают в мозговую ткань, разрушая ее и все другие системы организма, в том числе иммунную.

Одного грамма фентанила достаточно для изготовления 10 тысяч доз наркотиков, а его производство для наркодельцов в двадцать раз выгоднее, чем производство героина.

Сталин не был причастен к «идеальному наркотику»

Существует легенда, согласно которой в начале 50-х годов теперь уже прошлого века в целях борьбы с мировым капитализмом, дабы ускорить его загнивание и окончательное разложение, в сталинских «шарашках» была рассчитана формула «идеального наркотика». Им, по мнению ученых, должен был стать триметилфентанил. Но синтезировать его тогда не смогли, а теоретические наработки Сталин якобы передал своему «великому другу Мао». Китайцы сумели осуществить синтез триметилфентанила, и он начал шествие по миру под названием «белый китаец» (англ. «china white»).

На самом деле, как отмечает общероссийская еженедельная газета «Военно-промышленный курьер», синтетический наркотик из группы фентанила под названием «china white» появился в 70-е годы прошлого века в США, он производился в Гонконге и был во много раз сильнее героина. Поскольку его употребление вызвало большое количество смертей, тогда он не получил большого распространения.

Насколько известно, первое упоминание о «белом китайце» на территории России относится к осени 1991 года, когда его впервые изъяли в Москве. Правоохранительные органы долго выясняли, откуда этот наркотик мог попасть в столицу. И только через два года было установлено, что изготовляли его студенты и аспиранты Московского государственного университета, связанные с казанской мафией. Потом «убойная синтетика» стала появляться и в других регионах страны. Как правило, она попадала на территорию России из подпольных заграничных лабораторий.

Ольга ШТРАУС.

читатель

Книги для рецензирования предоставлены кемеровским гипермаркетом «Лас-Книгас».

Русский богатырь мистер Чонкин

Жизнь и необычайные приключения солдата Ивана Чонкина.
Книга 3.
Перемещенное лицо.
Владимир Войнович. – М: Эксмо, 2007 г. – 320 с.

Эта книга стала если не сенсацией, то уж, без сомнения, главным литературным событием последнего времени. 75-летний Владимир Войнович, советский (точнее, антисоветский) классик русской литературы, аккурат к своему юбилею издал новую часть знаменитой трилогии про солдата Ивана Чонкина.

Сенсационность, впрочем, заключается не в этом, а в том, что третья книга про Чонкина ничуть не уступает по качеству письма, занимательности и молодому драйву лучшим страницам первой книжки. Обычно так не бывает. У Войновича – получилось. В предисловии он объясняет сей факт (а книга писалась рекордное количество времени - без малого полвека, задуман роман был еще в 1958 году!) своей неожиданной женитьбой. Похоронив жену, с которой прожил сорок лет, писатель впал в глубокую депрессию. «Вернула к жизни меня Светлана, – объясняет он. – Я понял, что опять желаю жить, писать... Что в колодце, оказывается, что-то накопилось...» Светлане, конечно, большое спасибо.

Но на самом деле, думаю, секрет в том, что Войнович придумал беспроигрышного героя, а сюжеты для занимательности «романа-анекдота» ему и выдумывать не надо было, их с успехом поставляла и продолжает поставлять наша действительность! Чонкина нередко сравнивают со Швейком, Теркиным или Иванушкой-дурачком... На мой взгляд, он ни то, ни другое, ни третье. Чонкин – абсолютно НОРМАЛЬНЫЙ, даже чересчур нормальный человеческий экземпляр. Простодушный, наивный, начисто лишенный лукавства... Он – тот самый человек из народа, из русской матушки-деревни, который создан для того, чтобы просто жить, работать, рожать и растить детей, не изощряя свои мозги хитроумными или лукавыми рефлексиями. Однако 20-й век такой возможности ему не предоставил. Веку, который выпал на жизнь и судьбу Ивана Чонкина, требовались герои, или вожди, или революционный авангард, или пушечное мясо, или энтузиасты, или диссиденты-праведники. Иван Чонкин, равноудаленный от всех этих психологических типов, волею обстоятельств оказывается втянутым в их игры. Что же из этого выходит? Столкновение живой жизни и натянуто-политических представлений о ней. То есть упоительно-смешной, обнажающе-изобличительный, целительный анекдот.

В сущности все социальные и политические безумства нашего мира, сталкиваясь с нормальностью Чонкина, обнаруживают свою дурь и нежизнеспособность. А Чонкин, наоборот, свою удивительную живучесть! Роман Войновича напичкан всяческими народными мифологемами (вроде того, что Сталина в конце жизни подменили на артиста Меловани, а сам вождь вел свое происхождение от исследователя Пржевальского – не зря же налицо портретное сходство! – а также... его лошади). Вся эта дичь, впрочем, прописана у Войновича настолько деликатно и вкрадчиво, что ей почти веришь. Во всяком случае, веришь, что такие сплетни действительно могли иметь в свое время хождение в народе. А потому «ужасы тоталитаризма» выглядят в романе не столько угнетающе, сколько трагикомично. А трогательные в своей бесхитростности главные герои легко укладываются в собственное (и авторское, и читательское) мировосприятие.

И это замечательно. Потому что именно эта интонация текста врачует душу, утомленную чернухой или ребусами постмодернизма. Кстати, в финале Чонкин становится процветающим американским фермером и встречается с верной Нюрой на радость себе и ей.

Так что, помимо прелести занимательного и легкого чтения, помимо исследования исторических мифологем, сатирический роман Войновича обладает еще одним несомненным достоинством: он примиряет россиянина с собственной историей. Парадоксально? Да!

Ну да ведь на то и талант классика.

Любовь в стиле «хакамада»

Любовь вне игры: история одного политического самоубийства.
Ирина Хакамада. М., АСТ, 2007 г. – 189 с.

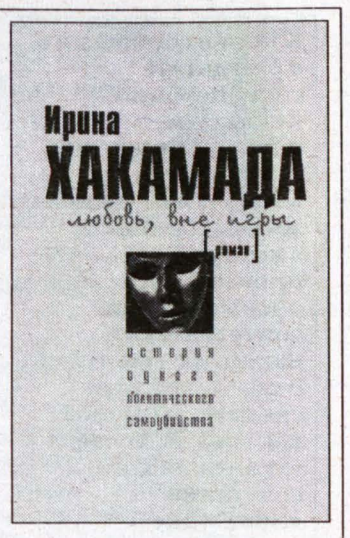

К политику Ирине Хакамаде я относилась если не с абсолютной симпатией, то уж с искренним интересом точно. С большим удовольствием прочитала года полтора назад ее первую книжку «Sex в большой политике» (написана она, правда, была в соавторстве с журналисткой Лилией Гущиной, так что оставалось неясным, где кончаются литературные способности самой Хакамады и начинается мастерство лит. записчика).

В общем, сами понимаете, пройти мимо этой обложки я не могла. Обаятельная умница-Хакамада написала роман про свою любовь? Да надо прочесть непременно!

Ах, не надо было! Много, много потеряла она в моих глазах.

Начать с того, что роман этот откровенно плох (неинтересный сюжет, отсутствие живых характеров, засоренная бесконечными литературными штампами речь)... Но и это еще полбеды. Как водится, у романа есть преуведомление: «Все имена, персонажи, события являются вымыслом автора...» Однако лирическую героиню-то от себя не спрячешь! Уши Хакамады торчат здесь отовсюду. Казалось: ну и прекрасно! Автор умно поступила, вообразив, как бы вела себя подлинная Ирина Хакамада, поместив ее в разные придуманные ситуации (с захватом заложников, неуместной любовью к юнцу-дизайнеру. поездкой в Венецию, общением с Тонино Гуэрра и политтехнологами). Ситуации-то, веришь, автору знакомы. Однако сколь необаятельна в них наша романная фифа-депутатша! Говоря попростому, даже в самых обыденных, житейских ситуациях она ведет себя как претенциозная дура. При этом пребывает в бесконечной уверенности, что все ее обломы и провалы – следствие игры каких-то враждебных сил, отчего-то ее, бедняжку, все время «подставляют», «кидают», обманывают...

Оторопь берет и от детской самоуверенности автора. Почему Хакамада так свято убеждена, что все, за что бы она ни взялась, получится блестяще? С литературой у нее это явно не прошло. Впрочем, и с политикой, кажется, тоже...

Для вас – «дары смерти»

В самом крупном книжном гипермаркете Кемерова «Лас-Книгас» – ажиотаж среди читающих детей.
Почти месяц торговый зал украшала картонная фигурка Гарри Поттера, снабженная календарем с обратным отсчетом: «До начала продажи седьмой книги «Гарри Поттер и дары смерти» осталось 7 дней, 6. 5...»
Сегодня, 13 октября, в 13.00 здесь начнется праздник по этому поводу: с костюмированным карнавалом, викторинами, призами...
Собственно, продавать эту книгу начали еще нынче ночью: сегодня в 00.01 первые экземпляры были выложены на прилавки супермаркета «Кора», работающего круглосуточно.

Впрочем, среди читателей-кемеровчан есть такие, что умудрились УЖЕ прочесть вожделенную – последнюю на сегодня – часть «поттерианы». Например, студентка КемГУ Светлана Косинова. Вот ее мнение:

«После выхода в свет в Великобритании книга была переведена за три дня на русский язык и появилась на необъятных просторах Интернета. Сейчас книгу может скачать любой желающий. Лично я заинтересовалась ею из-за младшего братишки: он вынудил меня ее прочесть, хотя, признаюсь, пришлось воспользоваться словарем: в интернет-переводе много английских слов.

От этой книги фанаты ждут чего-то особенного, невообразимого. Оправдаются ли надежды? Вполне возможно. А лично я не могла узнать стиль Роулинг в последнем её детище. Писательницу будто подменили – она, вообразив себя вершителем судеб, косит персонажей направо и налево.

Кроме того, герои разительно отличаются от самих себя в предыдущих частях истории. Сильная, жизнерадостная отличница Гермиона плачет практически на каждой странице книги, а строгий директор школы Хогвартс, оказывается, в молодости строил планы по захвату маглов – людей, не имеющих волшебной силы. А еще выяснится, что холодный профессор Снейп был влюблен в мать Гарри и хранил в себе это чувство всю жизнь. Да и сам Гарри становится настоящей личностью из-за выпавших на его долю испытаний.

Удивительно и место действий. Вместо привычного волшебного мира и Тисовой улицы, где стоит дом дядюшки Гарри, действие разворачивается на территории всей Британии. Но здесь мы больше не встретим увлекающих рассказов о волшебных уроках и быте волшебников, которые были важным элементом истории.

От эпилога остается чувство неудовлетворенности, некоторой недосказанности, но все это можно списать на авторский замысел. Теперь читатель имеет больше простора для воображения. Действие эпилога происходит спустя несколько лет, у Гарри уже есть дети, а сам он женат на... впрочем, не будем забегать вперед.

Существует мнение, что автор может «исписаться», исчерпать свое мастерство. К счастью, с Джоан Роулинг этого не произошло. При всей своей необычности последняя книга – это очередной шедевр для детей и взрослых. Даже читая «сырой» перевод, получаешь удовольствие: последняя часть такая же захватывающая и интересная, как и предыдущие».

Фото **Федора Баранова.**

особый случай

Галина БАБАНАКОВА.

Если адрес – не дом и не улица...

Обратный адрес на конверте был таков: Кемерово, аэропорт, гостиница, Горбунова О.М. Вот я и подумала: «Наверное, это гость нашего города». Но уже с первых строк длинного письма поняла: землячка. Коренная. В Кузбассе родилась, трудилась, четверых детей вырастила и выучила. Мужа похоронила, когда младшая дочь была еще несовершеннолетней.
И сейчас эта дочь уже со своим сыном живут тоже в гостинице, в маленькой девятиметровке. Это временное жилье стало постоянным, многолетним и для Ольги Михайловны Горбуновой, и еще для нескольких семей, занимающих комнаты на втором этаже.
Еще раз пробегаю строчки из письма. «Сейчас мы вообще оказались в подвешенном состоянии. Вот уж поистине: между небом и землей. Всем нам прислали уведомление о выселении. Но вселились-то мы сюда не тайно. Всем нам в свое время сказали: «Живите спокойно. Никто вас не тронет».

I.

Светлое трехэтажное здание выглядывает из-за разросшихся деревьев. Чистый двор, коврик у входа, цветы на окнах и на маленьких балкончиках. Все здесь как-то по-домашнему. Все здороваются друг с другом, спрашивают, как дела.

– Как сажа бела, – невесело улыбнувшись, отвечает соседке Ольга Михайловна Горбунова. – Не по собственной воле, конечно, и не риелторами была обманута, а чиновниками. Но все они в буквальном смысле сухими из воды вышли, а я вот маюсь. И дети со мной…

– Ба, – прерывает монолог Ольги Михайловны внук-пятиклассник. – На улице холодно, где мне почитать?

– Почитай в коридоре. Не мешай, пожалуйста. Видишь, разговор у нас взрослый и серьезный, – просит Ольга Михайловна.

Вова закрывает дверь, оставаясь в коридоре. Там же и все удобства: вода (холодная), печка, раковина и туалет.

– Не только я со своей семьей, а все наше село Салтымаково оказалось в заложниках, – вздохнув, продолжает Ольга Михайловна свой невеселый рассказ…

…Ровно тридцать лет назад село Салтымаково, что в Крапивинском районе, решили «стереть с лица земли»: начиналась грандиозная стройка Крапивинского гидроузла.

Как говорит Ольга Михайловна, все, кто занимал руководящие должности, получили квартиры в поселке Зеленогорском не только себе, но и своим детям. А люди без связей, без «рангов», все сидели на узлах и чемоданах, дожидаясь какого-то конца.

Салтымаково хоть и не затопили, а все равно некогда большое село оказалось отрезанным от большой земли – и от райцентра, и от штаба Крапивинского гидроузла.

И все-таки выбралась Ольга Михайловна из села, приехала сама в Гидроузел, чтобы узнать, куда и когда их, наконец, выселят. Или вновь возродят Салтымаково.

Ожидала всего, только не такого ответа: «Тех, кто еще работает, переселять не будем. И квартир предоставлять тоже не будем. Все. Нет денег и квартир тоже нет».

А работала Ольга Михайловна начальником в Салтымаковском аэропорту. До этого села, попавшего (по бумагам) в зону затопления, можно было долететь только самолетом. Но потом местные авиалинии закрыли. И стала Ольга Михайловна безработной.

Ее непосредственным руководителем был директор Кемеровского авиапредприятия И. Валов. Он предложил Ольге Михайловне поехать на Центральный рудник (Тисульский район). Там она была кассиром по продаже билетов на авиарейсы. И одновременно занималась строительством летного поля. Сама себе и прораб, и начальник. От поселка летное поле было за три километра. Идти надо было лесом. Однажды чуть медведь не загрыз…

II.

Даже просто описать все мытарства и злоключения этой маленькой женщины сложно. На сценарий целого сериала хватило бы рассказов о том, как власть имущие не только перекроили, а сломали чужую семью. Муж Ольги Михайловны не поехал на Рудник. Он, сорок лет отработавший в леспромхозе, решил остаться в Салтымакове. Будь что будет.

И была страшная болезнь, парализация. Умер Михаил Ильич. Но не в одиночестве. За ним ухаживал один из сыновей.

Не осталась жить на Руднике и Ольга Михайловна. Закрыли там аэропорт. Вот тогда-то и приехала она в Кемерово. Дали ей эту комнату в гостинице. Но не просто сказали: «Заходите и живите», а прописали. Все вроде честь по чести, то есть по закону. И еще было обещано, что в недалеком будущем обязательно предоставят многострадальной семье квартиру.

А по поводу того, что Ольга Михайловна вложила деньги в акции авиапредприятия, ей и другим акционерам – постояльцам гостиницы было сказано следующее:

– Платить будете только за коммунальные услуги.

Сейчас Ольга Михайловна платит за девятиметровку без всяких удобств 1800 рублей. Платит исправно. В задолжниках никогда не была. Зато попала, как она говорит, в заложники обстоятельств.

Все эти обстоятельства не в пользу законопослушной Ольги Михайловны.

В Кемерове Ольга Михайловна трудится и по сей день радиооператором. Но уже не на авиапредприятии, а в «Запсибаэронавигации». Вот такое теперь новое название после всех реформирований и реорганизаций.

Конечно, не в названии дело. Аэропорт тот же, и место Ольги Михайловны, очень ответственное, то же. А вот у гостиницы новый хозяин – ОАО «Холдинговая компания «СДС-Аэро». Именно отсюда и головная боль. Жить в подвешенном состоянии непросто. Вначале по «сарафанному радио» передали:

– Всех вас будут из гостиницы выселять.

А в начале сентября постояльцы гостиницы получили вот такие уведомления:

«ОАО ХК «СДС-Аэро» уведомляет вас о том, что в связи с проведением капитального ремонта гостиницы вы обязаны в течение 15 календарных дней с момента получения настоящего письма освободить занимаемое вами помещение.

К сожалению, на сегодняшний день вы не имеете законных оснований на проживание в гостинице, так как «СДС-Аэро» приобрел право собственности на данное здание без каких-либо обременений.

В случае если у вас нет возможности переехать в другое жилое помещение, предлагаем вам занять в качестве жилья кирпичный дом по вашему выбору в деревнях Покровка или Новоказанка Чебулинского района с предоставлением всех средств на ремонт помещений».

Ольга Михайловна, постоянно опирающаяся теперь на тросточку (у нее третья группа инвалидности), в эти самые деревни поехать при всем желании не может. А вот более легкие на подъем ее соседи по гостиничному коридору в Чебулинский район на машине «слетали», прихватив с собой видеокамеру.

После просмотра этого невыдуманного и неприукрашенного кино становится жутко. В этих «кирпичных» домах нет ни окон, ни дверей, ни пола, ни крыши. Стены полуразрушены. Разобрано, унесено, вырвано, загажено все. Даже не уважающие себя бомжи и то вряд ли поселились бы здесь. Проще, наверное, новые дома построить или купить нормальные квартиры за ту сумму, которую вроде бы обещали в «СДС-Аэро».

Интересно, а те, кто предлагает постояльцам гостиницы деревни на жительство, сами были в разрушенных домах?

За ответом на этот вопрос да и на другие тоже иду в договорно-правовой отдел ООО «Международный аэропорт Кемерово».

В уведомлении о выселении из гостиницы за более подробной информацией посоветовали обратиться именно в этот отдел, к юристу Алексею Ивановичу Парамонову.

III.

Оказывается, сам Алексей Иванович в Покровке и Новоказанке не был. А потому я пересказываю ему то, что увидела на домашнем видео. За те деньги, которые компания предлагает, при всем желании дома не восстановить.

– Но окончательная сумма еще не оговаривалась, – уточняет Алексей Иванович. – Откуда что взяли – непонятно. И сюда в отдел приходили лишь двое из жильцов. Остальные предпочитают не показываться на глаза. Поэтому и уведомления мы посылали по почте, под роспись. Чтобы не говорили потом: «Мы ничего не получали, нас ни о чем не предупреждали». Оставаться в гостинице они действительно больше не могут. Из тридцати проживающих прописаны всего семь человек. Но, согласно договору найма жилого помещения, срок проживания не должен превышать пяти лет. А та же Ольга Михайловна Горбунова живет в гостинице гораздо больше. И теперь уже не одна, а с дочерью и внуком…

…Про договор найма я у Ольги Михайловны тоже спрашивала. Где он, этот договор?

– Мне ничего не давали, – ответила она.

Нет никакого письменного договора (нет вообще никаких документов на право проживания) и у других жильцов. Спросить, а где же все приказы и распоряжения о вселении, не у кого.

Но не верить жильцам тоже нельзя. Не просто же с улицы они пришли, занимали комнаты под номерами. Не будь разрешения начальства, их никто бы сюда и не запустил. Это же не брошенные дома в деревне. Здесь – гостиница. Комендант всегда начеку.

Но сменились и «хозяйки» гостиницы – ее заведующие. А потому в «крайних» – жильцы. И те, кто с пропиской, и те, кто без.

– Вы же видели, в каком состоянии находится гостиница. Отдыхающие там экипажи и пассажиры уже не раз высказывали претензии. Так что ремонт просто необходим, – продолжает Алексей Иванович Парамонов.

Кстати, его кабинет правового отдела тоже реконструируется. Но без выселения.

– А после ремонта тот, кто прописан, может надеяться на возвращение в гостиницу? – передаю вопрос жильцов.

– Это тоже еще не обговаривалось. Хотя, как я уже говорил, срок договора найма давно истек.

Но где он, этот договор? И вообще, куда идти людям? Ведь «зима катит в глаза».

– Путь снимают жилье, если не хотят ехать в деревни, – рассуждает Алексей Парамонов.

Но все ли смогут? Зарплаты Светланы К. не хватит и на «гостинку». Светлана моет самолеты. Наводит порядок в салоне. Муж у нее – инвалид. И есть четверо детей. Заселили сюда Светлану по устному распоряжению бывших руководителей. Без прописки. В общем, оснований жить в гостинице никаких. К тому же и долг за проживание у многодетной семьи большой. Никак не сводятся концы с концами. А тут еще – выселение.

Обратилась женщина за помощью в центр семьи Ленинского района. Его специалисты предложили такой вариант: детей – в приют, а родителей – в ночлежку.

Все, кто живет в гостинице, имеют отношение к двум предприятиям, обслуживающим аэропорт. Работают если не оба члена семьи, то кто-то один. А есть и такая семья, где он работает в одной организации, а она – в другой. А начинали вместе специалистами на кемеровском авиапредприятии.

О, времена, времена и рыночные отношения, стоящие над отношениями человеческими! Или уже нет последних? Есть пункты и буквы законов. Пока до судов дело не дошло. Хотя Алексей Иванович Парамонов не отрицает: «Не уйдут из гостиницы добровольно, будут выселены по решению суда. Оснований для этого достаточно».

Сами жильцы свое право оставаться в гостинице не отсуживали. И защиты у своих новых руководителей не просили. Что касается Ольги Михайловны Горбуновой, то она ждет новых выборов и новых «слуг» народа – депутатов. Бывшим депутатам и вообще власть имущим она уже не раз писала. Про то, как из-за грандиозной стройки даже у разбитого корыта не осталась: разворовали ее бесхозные вещи. Так и живет все эти тридцать лет в подвешенном состоянии, ежедневно слыша гул улетающих и прилетающих самолетов.

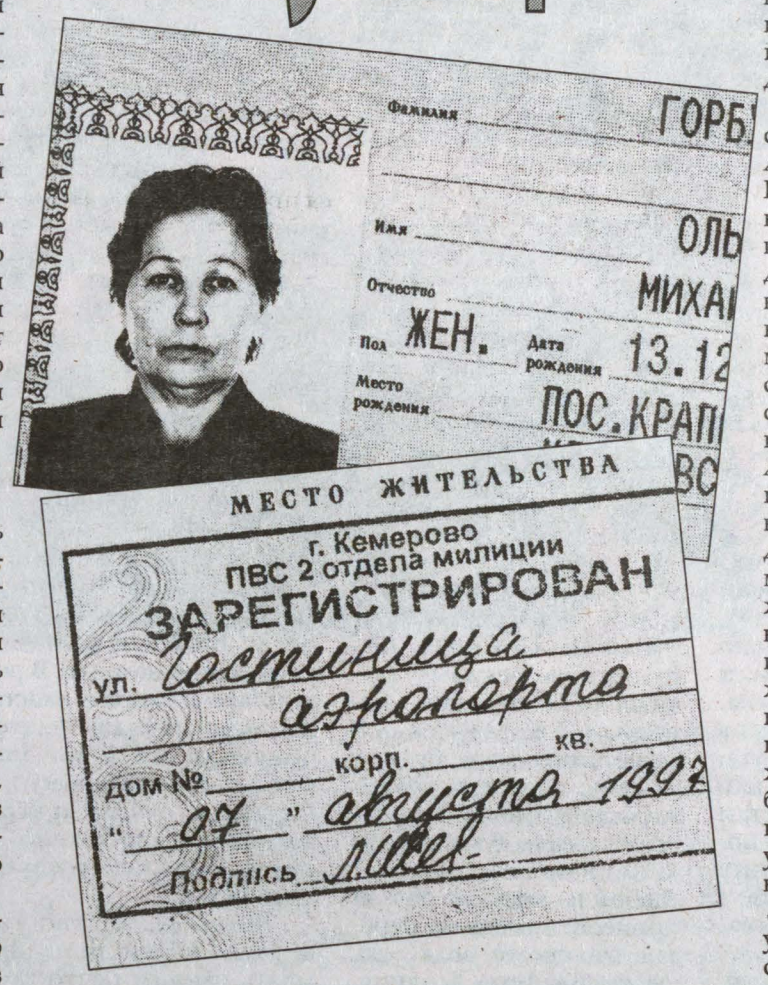

«О, времена, времена и рыночные отношения, стоящие над отношениями человеческими! Или уже нет последних? Есть пункты и буквы законов. Пока до судов дело не дошло. Хотя Алексей Иванович Парамонов не отрицает: «Не уйдут из гостиницы добровольно, будут выселены по решению суда. Оснований для этого достаточно».»

Светлана АНТИМОНОВА.

Сбегать в заграницу, или Хроники УКОКских скитаний

Укокские скитальцы.

Шаг вправо – и ты в Казахстане, влево – в Монголии, по центру – в Китае, назад – дома, в России. Это не журналистское преувеличение – это реальность Укока. Уникального алтайского плато, того самого, где новосибирские археологи раскопали мумию пазырыкской «принцессы» Акташ.

Погранзастава. Без спецпропусков в приграничную зону попасть невозможно. «Сюда ходи, туда не ходи. То снимай, это нельзя. Рыбалка, охота запрещены». Также жесткие инструкции наша команда получила абсолютно на всё.

Укок – зона покоя, национальный парк и священное место для алтайцев. Кош-Агач. Последний населенный пункт на старте нашего путешествия. Ищем машину для заброски экспедиции. Заранее договорившись по телефону с местными, уверены: проблем не будет. Покос – это слово прозвучало как приговор. В степи все. Заготовка кормов в высокогорье, словно стихийное бедствие. Не успел, пару дней протянул – и скотину можно под нож. Местные покосы – это редкая травка высотой сантиметров 10, ее не косят, выбривают. И все-таки мы нашли машину и водителя – Андрея Тарханова, едва ли не единственного человека на весь поселок, у которого нет живности. Он крутит баранку всю жизнь, но на Укоке был лишь единожды. Возил таких же, как мы, туристов-экстремалов.

Главное, чтобы машина не заглохла.

Кэмэл-трофи отдыхает

На пол в «уазик»-таблетку – рюкзаки, сверху люди вповалку, чтобы головой не биться о крышу. Две другие машины – еще один «уазик» и «Нива» – тоже забиты грузом и пассажирами под завязку. Асфальт закончился сразу же за поселком. И вроде бы мы настраивались, что в ближайшие две недели дорог больше не будет, но, оказалось, морально к этому все же не были готовы. Пыль столбом, даже если машины едут в километре друг от друга. Дышать можно только через влажные салфетки или, на худой конец, полог рубашки. К концу дня пылью в буквальном смысле слова покрываешься с ног до головы.

Восьмой час тряски, болтанки, качки. На дорогу страшно даже смотреть. Впереди на десятки километров груды каменной насыпи, с одного бока гора, с другого – пропасть. Машины не едут, крадутся, перешагивая гигантские валуны: одно колесо перевалило, потом другое, третье, четвертое. Останавливаться нельзя, только дашь по тормозам – и наши железные кони ломаются. Прямо в лужу летит фуфайка, и то один, то другой водитель лезет под грязное днище. Укок, похоже, нам не рад. За окном дождь, снег, град – и все одновременно. Крутой перевал Теплый ключ высотой 3000 м – самое опасное место пути. То ли с ревом, то ли с хрюканьем продвигаемся метр за метром. Фаина (водитель «Нивы»): «Я, конечно, знала, что у меня машина-зверь, но не настолько же!..» Наконец высшая точка перевала. Алтаец Андрей решительно останавливает «таблетку»: «Надо выпить». Разбавленный спирт льется по стаканам. Мне, тебе и Хозяину. Упустить Хозяина перевала – святое дело. Водитель разбрызгивает пальцами спирт по камням и что-то бормочет под нос. «Это я благодарю Духов, чтобы дали счастливую дорогу». Не успели «замахнуть», водители тут же куда-то убежали. Помните, популярную рекламу почившего в бозе банка «Империал»? Когда каждый воин Чингисхана бросал камень, и из них потом вырастала гигантская груда. Я раньше думала – это киношный ход. Ан нет. Любой из местных обязан принести камень на перевал, это своего рода дань уважения Духу, Хозяину. 20 минут на обряды – и 2 часа ремонта «таблетки». Любая остановка – и машина сыплется.

Там, где спала принцесса

Очередная застава, помоему, четвертая, на пути. За колючей проволокой и казармы, и вышка, и веревки с детским бельем. Среди пограничников – только контрактники. По три года служат, отрезанные от всего мира. Редкие выезды в свет на вертолетах, что прилетают раз в месяц. Зимой продуктовая колонна из автомашин 200 километров может пробиваться на заставу по 8-9 дней из Кош-Агача. И летом-то непроходимая дорога зимой становится вообще испытанием для транспорта и водителей. Машины тонут в гигантских сугробах. Пограничники, живущие в узком кругу своих коллег, не привыкли к общению и неразговорчивы с посторонними.

Куда ни кинь взгляд – курганы. Те самые, где новосибирские ученые нашли мумию пазырыкской девушки. Вечная мерзлота сохранила ее почти в идеальном состоянии. Оказывается, по традиции древние кочевники хоронили умерших всего два раза в год: весной и осенью, а чтобы труп сохранился, если, допустим, человек скончался зимой или летом, тело бальзамировали, доставали все внутренности и набивали травой и шерстью.

Сегодня мумия хранится в Новосибирске. Из-за этого между двумя регионами идет жесткий спор. Алтайцы требуют вернуть тело. Аргумент – это их достояние. Вот потревожили «принцессу», и начались катаклизмы, землетрясения. А новосибирские ученые парируют: мы не против, но у вас нет условий для хранения уникальной находки. В результате алтайские власти законсервировали плато, объявили его зоной покоя и священным местом. Пусть уж лучше другие возможные «достояния» в земле лежат, чем чужакам достанутся.

Курганы, честно говоря, не впечатлили. Думали, увидим нечто глобальное, сравнимое хоть немножко с пирамидами. А оказалось, захоронения – это круГом выложенные на земле камни, в стороне выкопанный археологами грунт. И все.

Бурлаки на Ак-Аллахе

Встаем лагерем рядом с заставой. Выше пограничники одних нас не пускают. Стартуем завтра – в сопровождении патруля. Прощаемся с «уазиком»-«таблеткой», дальше только своим ходом. Алтайцы обещают через 10 дней вернуться за нами. Ну а если не вернутся, пешком возвращаться будем неделю. Даже думать об этом не хочется…

Мимо наших палаток со свистом проносятся велосипедисты. Куда это вы? Они в ответ: «Хотели выше по Укоку проехать, «погранцы» не дали, говорят: «Там неохраняемый фланг, нельзя», так что мы до дому…» Выходит, нам еще повезло, что в район, пусть в сопровождении, но запускают.

Утро. Встаем на рассвете. Опять долгие сборы. Сварить завтрак, покушать, собрать палатки, упаковать рюкзаки. В 8 утра уже на заставе, ждем патруль. Ну конечно, солдат спит, служба идет. Это у нас отпуск, а у них-то год за два. Уже несколько часов загораем в ожидании конвоя. Кони, перемотные сумки, за плечами оружие – наконец-то пограничники снарядились в путь. Наши две машины – «уазик» и «Нива» везут рюкзаки, мы шагаем пешком. Из-под ног рассыпную лохматые борбаганы – степные сурки. На вид жирные и ленивые, зато на ход быстрые и юркие.

Броды в горах – картина не для слабонервных. Машины не едут, плывут. Волны захлестывают лобовое стекло. Мужики подшучивают над Фаиной: «Ты, главное, ноги с педалей не убирай, когда вода в салон заливает». Люди через реки тоже вплавь. На плечах пуховка, ниже пояса – до трусов. Вода с ледников ледяная. Течение сбивает с ног. Танцуем на камнях, как в знаменитом балете, взявшись за руки по трое. По одному не выстоять. Выходишь из воды, ног не чувствуешь от холода.

«Бурлаки» на Укоке

Чем выше в горы, тем жестче рельеф. Взлет крутизной градусов 40-45. Тянем авто на веревках. Лишь бы не опрокинулись. «Уазик» чуть дернули, и проскочил. А «Нива» зависла, заглохла в самом крутом месте. Оказывается, 17 человек вполне могут удержать груженную под потолок машину. Только стон застыл над горными кручами. Раз-два взяли, грохот заведенного мотора – и «Нива» вылетает наверх, едва не задавив своих «бурлаков». Пограничники сперва с ухмылкой следят за процессом, потом с недоумением, а под конец в их глазах читается неподдельное уважение.

Разведка боем

Прибыли. Здесь будет город заложен, точнее, наша база. Шесть дней пути, подъездов. Так долго я еще в горы не добиралась. Дорога вымотала ужасно.

Наконец-то идем на восхождение. Пока разминочное. Обзорное. В общем, в разведку. Продираемся по березовой чаще. Рощей это язык не повернется назвать. Прямо по кронам карликовых деревьев. Теперь понятно, что такое плато на самом деле. Будто в театр вошел: в начале фойе, лестница, зрительный зал и сцена – бескрайняя долина, идеально ровная, на горизонте в обрамлении белоснежных вершин.

В звенящую тишину врывается какофония звуков. Целая вереница вертолетов кружит над головами. Насчитали восемь, потом еще восемь. Будто война началась, и нас сейчас накроет с воздуха. Почетный круг над плато, и геликоптеры скрываются за китайскими хребтами. Может, это были учения или партия на продажу полетела?..

Обычное дело – в поисках своей вершины залезть на восемь чужих. Ну вот, замаячила все-таки наша гора. Ее венчает гигантский пятиметровый триангулятор, еще в 70-х годах закинутый вертолетом, когда географы мерили здесь высоты. С вершины весь район как на ладони. Полчаса на фотографии, написание записки для тех, кто придет сюда после нас и вниз. Вот так всегда: часами лезешь вверх, минуты тратишь на любование, и снова часы на обратный путь. Сегодня мы отмерили на своих двоих 35 километров на подходы-отходы.

Уходим...

Кушать подано, или Как искупаться в молоке

Прощай, база, на несколько суток уходим вверх. А вот и «секрет» пограничников. Избушка на курьих ножках на последней «зеленке». В таких «секретах» солдаты отдыхают во время патрулирования района. Скарб скудный: кровати, стол, печка и сухие пайки, развешенные под потолком. Кстати, пограничники строго-настрого нам наказывали каждый день у них отмечаться. Но это уже перебор – будешь километры до них наматывать и поставишь крест на собственных планах.

Сегодня в планах Канас. Утро. Уже полчаса спорим, кто первый нос высунет и будет кипятить воду на завтрак. За «порогом» холодно и мокро. А надо идти к ручью, разжигать горелку и, почти наверняка, отскребать вчерашнюю лапшу от котелка. Димку силой выталкиваем из палатки. Полчаса – и кушать подано. В кружке чаинки вперемешку с лапшинками и кругляшами жира, дежурный все-таки отомстил, не отскреб. Варить ему стало лень: перебиваемся якобы бутербродами. Якобы потому, что булка в рюкзаке давным-давно рассыпалась, вместо хлеба – хлебные крошки. (Рецептура блюд в горах вообще за пределами воображения нормального человека. Как вам, например, салат из лапши «ролтон» с кукурузой, сайрой и колбасой?)

Стартуем. Мы в облаке. Морось вроде бы и незаметна, но насквозь пропитываешься влагой моментально. Мельчайшие капельки буквально дрожат в воздухе. Дальше собственной руки ничего не видно. Маршрут наугад. Примерно наша вершина должна быть тут, или там, или еще где-нибудь. Тычемся из кулуара в кулуар, пока не развиднеется. Соседние горы еще красуются в кольцах облаков, а мы уже выше этой молочной сказки. Подъем несложный. Главное, ногу на камнях держать, чтобы не вывернуть голеностоп. Вверх монотонно час за часом.

Сбегать в загранку

Вершина Канас прямо на линии границы – уникальный шанс побыстренькому сбегать за рубеж. Обыскиваем тур. Следов пребывания других альпинистов нет как нет.

Я: «Вершина географически все-таки наша или чужая?»

Андрей: «Наша только половинка. Делай шаг, еще один. Ну вот, ты уже в Китае. И попробуй сказать, что не была в Поднебесной»

Была. Горы с их стороны круче, суровее. Российская часть положе и проще. Командир вот уже несколько лет бредит идеей организовать экспедицию из Монголии или Китая. Но это уже другая история, для путешествия на следующий год.

Вниз, как на лыжах. Две трети пути по сыпухе: встаешь, и мелкие камни вместе с тобой потоком устремляются по склону. Главное вовремя притормаживать и поднимать ноги на булыжниках. К палаткам спустились около четырех. По идее, нам сейчас надо переносить лагерь на другую речку. Но трогаться с места нельзя. Вторая группа параллельно делает восхождение на соседнюю вершину. Их не видно и не слышно. Хотя их и наша горы стоят друг против друга. Секунду назад солнце жарило, а теперь дождь с градом такой, что палатка трясется под ударами. Несем вахту: по очереди караулим склон, пытаясь увидеть товарищей. Не дай бог, будет «спасаловка». Они уже должны быть на спуске, вершина просматривается от и до, но никого не видно.

«Есть тут кто?» – из-за шума дождя едва услыхали голос.

Андрей со словами «нет никого» распахивает полог палатки, от неожиданности лошади шарахаются в сторону, пограничник летит из седла, а мы еле сдерживаем смех.

«Па-апрошу без резких движений, – командует прапорщик Рябов. – Мы тут посты проверяем. На границе все спокойно?»

«А то!» – берем под мнимый козырек. За минуту, что мы с ними вели диалог, оба погранца превратились в снеговиков. Град так и валит, словно из ведра…

Обошлось. Показались наши на склоне. Вахту принял Командир с Фаиной. Теперь они будут встречать вторую группу. Темнеет. А нам еще переносить лагерь… Чавкаем по болоту. Ноги засасывает. Пока одну вытащишь, вторая утонет. Рюкзаки тяжелые, под ними не попрыгаешь с кочки на кочку. Светлячки в тундре. Без налобных фонарей порастерялись бы. Ставим палатки в полнейшей тишине. Все выдохлись. Ни смешка, ни шутки. Валимся спать.

Неужели пойдем?

Неужели пойдем на гору? Первая мысль на рассвете. А организм, как заведенный механизм: встать, одеться. Умыться - в этот список не входит. Водные процедуры – только когда наступает день отдыха и погода шепчет. Плескание в ледяной воде – удовольствие сомнительное.

Наша сегодняшняя вершина, как царица в этом районе. Господствует над всеми. И как ни странно, именно эта красавица без названия. Именно на ней никто никогда не был. Как пойдем? Этот вопрос уже которые сутки обсуждается. Мужики корпят над картами, крутят их, вертят. И вроде бы все давно решили. Подходим под маршрут, и ясно, что все обсуждения прахом. Реальность иная по сравнению с картой.

А может, бог с ней, с вершиной? Вокруг, куда ни кинь взгляд, оазис. Высокогорную смородину не сравнишь с огородной. Вкус на губах держится часами, руки пахнут сутками. Смородина, горная жимолость – конец августа, а они только поспевать начинают.

Кто бы знал, что ягоды были последней влагой на нашем пути. Больше за весь день в рот не попало ни капли. Мы забыли наполнить бутылки в ручье.

Наследили

Шаг вверх, метр вниз. Склоны, как древние развалины: тронешь и разрушишь. На гребне – жандармы. Так называют гигантские одиноко стоящие скалы. Убегаю вперед от команды. Страшновато: спускаешь на позади идущих россыпи камней. Как водится, за жандармом – жандарм, за взлетом — взлет. И каждый раз обманываешься с вершиной. Теперь точно – вот она. Последние шаги. Полукруглая шапка. Это только общепринятый миф, что вершины остроконечные, как правило, они плоские.

«Ау, люди, вы где?» – волной накатывает паника. Гребень весь как на ладони, а моей команды не видно. Кричу как заполошная, а в ответ – тишина. Сбрасываю высоту: «Андрей, Дима, Женя!!!» – никого. Еще километр вниз: ну, слава богу, маленькие точки замелькали за камнями. Оказывается, они со связью задержались, а я-то уже нагородила страхов себе…

Второй заход на вершину. В горло не лезут ни конфеты, ни сухофрукты. Пить хочется до жути. Спорим: как назвать гору? Имя, может, в географические карты и не попадет, но в спортивной среде как придумаем, так и будут звать вершину.

«А давайте, Девятка, – Андрей ставит точку в препирательствах, – ведь именно так пограничники ее и называли, похожа все-таки гора на цифру своей геометрией». Нейтральное имя победило. Хотя, что и говорить, каждому хочется себя увековечить, ну или своих любимых.

Вершина почти бесснежная, лишь пятачок скал утопает в сугробах. О нашем здесь присутствии следы на склоне да записка в сложенном туре, а больше ничего и не будет напоминать. Правда, ветра здесь мощные, может, завтра уже и от следов ничего не останется. Но ведь не затем мы лезем, чтобы банально натоптать, а чтобы след остался в сердцах, в душах, чтобы ЗА-ПОМ-НИТЬ!

На базе нас, как победителей, встречают шампанским. Над палатками – закатные лучи солнца, а всего в паре километров небо разверзлось. Тучи над плато, как занавес над сценой. Сомкнулись, значит, пора домой. Здесь чужие все: и пограничники, и чабаны, и уж тем более туристы-экстремалы. Наше время истекло. Плато Укок погружается в свой покойный сон.

P.S. Местные суркиборбаганы, наверное, обалдели: еды им останется на всю зимовку.

Фото **Игоря Филиппова.**

Республика Алтай.
Август – сентябрь 2007 г.

«Шаг вправо – и ты в Казахстане, влево – в Монголии, по центру – в Китае, назад – дома, в России. Это не журналистское преувеличение – это реальность Укока. Уникального алтайского плато, того самого, где новосибирские археологи раскопали мумию пазырыкской «принцессы».»

Наталья НАЗАРЕНКО.

наши гости

«Я — счастливый человек»

Диана Арбенина:

В Кемерове прошел концерт почти легендарной уже группы «Ночные снайперы». На вопросы журналистов ответила одна из ее создательниц, солистка, автор музыки и текстов Диана Арбенина.

— Диана, в следующем году «Ночным снайперам» исполнится 15 лет. Как они отметят это событие?

— Это отличный вопрос: и хорошо, что мы с него начинаем. Прежде всего, я хочу позвонить Свете Сургановой (Светлана Сурганова, одна из создательниц «Снайперов», покинула коллектив в 1993 году и теперь занимается собственным проектом. - **Авт.**), чтобы вместе все это дело отметить. Надо отдавать дань прошлому. Даже если мы и расстались не по-людски, а, скажем так, по-зверски, нужно забывать прошлые обиды. Я хочу ей позвонить и выпустить альбом, который мы написали с ней вместе 14 лет назад. Вообще, я планирую три действа: альбом, выставка и хочу...снять фильм. Денег, правда, нет, но ничего — найдем. В общем, игнорировать это событие абсолютно точно не собираюсь.

— Говоря о выставке, вы имеете в виду выставку ваших живописных работ?

— Да, я так люблю рисовать! Это здорово. И хорошо, если у меня получится написать к этому времени, скажем, 50 работ и представить их. Знаете, в этом году мы даже провели аукцион на мой день рождения — мне 33 года исполнилось, и — представляете! — мою картину продали за 700 баксов. Все эти деньги мы перечислили в один из детдомов Рязани. Ксюша Собчак сказала, что один конкретный детский дом очень сильно нуждается в том, чтобы в нем очень быстро построили бассейн. Мы это сделали. И я очень этому рада.

— А фильм будет о чем?

— О нас, конечно, о том, как все развивалось, как мы становились на ноги. Вся правда. Зачем придумывать? К совместному концерту я пока не готова и буду ли готова — не знаю, а вместе собраться...Почему нет?

— Вы нередко гастролируете по Сибири, но как-то объезжаете Кемерово...Как вам у нас?

— Город кайфовый. Несмотря на то, что сегодня мы высадились на станции Тайга и 70 километров от нее ехали часа 4 (если не 40), впечатление не испорчено — город здоровский. А почему не заезжала...Я же не планирую гастроли. Кроме того, сейчас я провожу много времени в Америке и просто приезжаю сюда на ряд концертов. А парень, который нас встречал — его Женей зовут, — похож на Диму Билана, а Дима мне очень нравится. В общем, все очень здорово и позитивно.

— Уж не планируете ли вы совместный проект?

— Я ничего не собираюсь делать совместно с Димой Биланом и он со мной — тоже. Но хочу сказать, что этот парень окончил Гнесинку и умеет работать и, собственно, поэтому он мне и приятен.

— Кстати, об Америке. Вы сейчас там фактически живете. Не мешает ли это вашему творчеству?

— Будущее поэзии — в тебе самом, неважно, где находишься, например, в Бангладеш. Мне совершенно все равно, где писать стихи. Я сейчас просто влюбилась, поэтому так получилось, что я нахожусь в Америке. Но Россию я никогда не предам. Это такая кайфовая, очень большая страна, мне очень приятно, что я родилась здесь...Маму-папу надо чтить.

— Поговаривают, что вы намерены выступать за Путина...

— Пару месяцев назад перед моим отъездом в Америку мне позвонила моя «PR» Юля Контурова и сказала: «Никогда не знала, что ты поддерживаешь СПС и будешь баллотироваться от них...». Это было очень смешно. Это была утка о том, что они выбирали кандидатуру и вроде бы мою поддержал Чубайс, и т.д. и т.п. Бред полный. Я никогда не буду заниматься политикой. У меня очень политизированная семья, особенно мама, и ни к чему хорошему это не приводит. И потом, поэт в России — больше, чем поэт, и заниматься ему политикой совершенно ни к чему. Более того, поэтов часто убивали именно политики.

— А вот Путин вам аплодировал...

— 9 Мая мы играли в честь наших ветеранов на Красной площади, и то, что нам аплодировал президент, было очень здорово. Опять же, как человек, который очень много времени проводит в Америке, могу сказать, что это очень патриотичная страна, и мне кажется, что нашему государству этого очень не хватает. И то, что у нас сегодня такой самозабвенный, что ли, лидер, мне приятно. Другое дело, что я не буду ни за кого агитировать...Но если говорить о тех, кто был раньше, то мне, конечно, более близок Путин.

— Что для вас музыка?

— Банально ответить или нет?

— Как есть.

— Хорошо. Был такой случай. Я окончила институт в Магадане и очень сильно влюбилась. Мой любимый человек мне сказал: ты там все бросай, приезжай в Москву, а музыка будет просто твоим хобби. Я говорю: лады. И вот у нас уже помолвка, мы с ним приезжаем в Москву, на «Седьмое небо» (знаете, такой ресторан в Останкинской башне), сидим, выпиваем за нас...И тут мимо нас идут лабухи — гитарист и баянист. И я говорю: подожди, я сейчас приду. Я пошла за ними и...больше не вернулась...И абсолютно не жалею об этом, потому что жизнь одна. И если Бог дал мне вот так отдавать себя людям, петь, то нужно это делать. Опять же, мама мне говорила: «Дорогая, не волнуйся, поедешь на Аляску, и музыка будет просто твоим хобби». Какое хобби, о чем вы говорите?! Я живу на сцене, и только.

— Если вас еще раз позовут в «Школу злословия», вы пойдете?

— Нет, не пойду. Продажная программа. Я туда шла 100-процентно счастливым человеком, я ушла оттуда оплеванной. Зачем мне туда возвращаться? Зачем я должна оправдываться в том, что я делаю, в своих стихах и т.д.? Я не считаю, что должна это делать. И мне очень обидно, что разговор с этими умными женщинами у меня не получился.

— Так может, попытаться поговорить еще раз?

— Я не возвращаюсь.

— То есть полутонов вы не признаете?

— Разве по мне не видно? Черное, белое...

— Уж простите за такой вопрос, но СМИ часто муссируют тему вашей ориентации...

— Сексуальной, вы имеете в виду? (Смеется). И что мне сказать вам по этому поводу?

— Эта тема вам мешает?

— Мне по фигу. Смешно. Она меня совершенно не заботит и не печалит. И пусть меня услышит моя мама. Я человек очень широкий, я могу влюбиться и в мужчину, и в женщину. Могу вот, например, в эту бутылку воды. Какая разница? Я не говорю — я люблю тот пол или другой, я не собираюсь оправдываться. Но если я влюблюсь в вас — вы об этом узнаете. Это право каждого человека. Вот и все.

— Вы счастливый человек?

— Конечно, а что, по мне не видно?

— И какие составляющие этого счастья?

— Я готова умереть каждую секунду. Этого уже достаточно. Во-вторых, я ответила Господу за то, что он мне очень много дал. В-третьих, я никого не предала и никого не убила. Еще — я до сих пор существую на этой сцене и никуда не собираюсь уходить. Это в 25-х. Все, пошла!

Фото **Федора Баранова.**

краски природы

Николай КАРЕВ.
Фото автора.

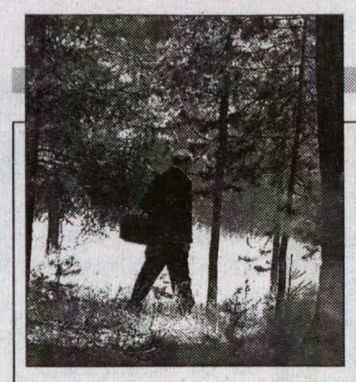

И этих рядовок рать

К середине осени в наших лесах заканчивается грибной сезон. Иногда только, не каждый год, в теплых таежных распадках можно обнаружить семейку поздних опят, растущих на старых корнях в гумусном слое. Этих, похожих на игрушечные кувшинчики с толстыми ножками и шляпками-пуговками, называют еще зимними опятами. Но поздней осенью случаются и другие грибные находки. Бывает, преградит тропу старый подберезовик или рассыпятся под ногой вкруговую ледяные маслята. Но чаще всего встречаются вполне «живые» грибы, и в большом количестве. Грибы эти называются рядовками.

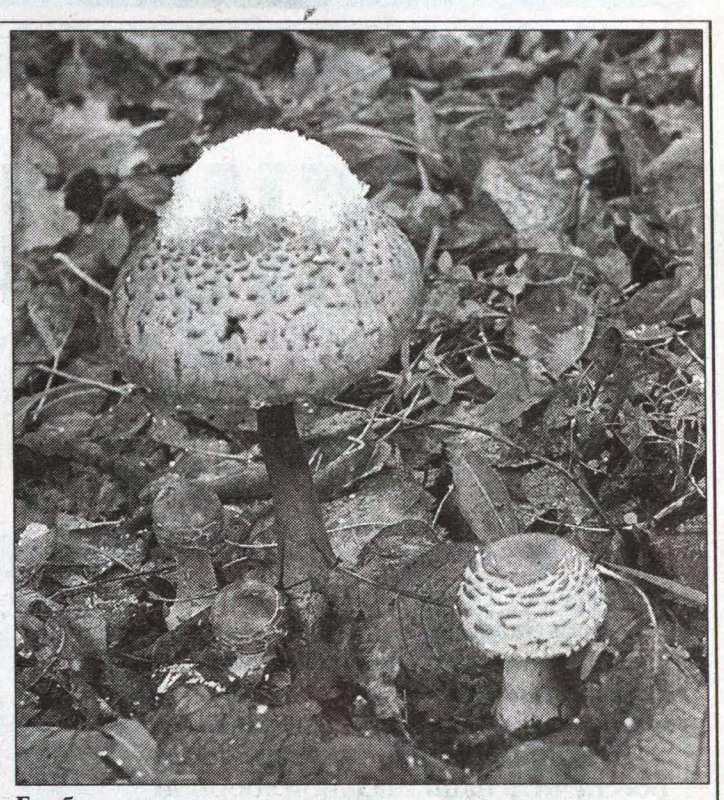

Грибу-зонтику снег не страшен.

Рядовки относятся к роду шляпочных пластинчатых грибов. Шляпки у всех рядовок плоские, с центральной ножкой без воротничка и покрывала, как, например, у паутинников, мокрух и шампиньонов. Споры у рядовок бесцветные, а не буро-коричневые, как у всех грибов. Рядовки хорошо различимы. Микологи насчитывают более 100 видов рядовок, несколько из них известны и нам, рядовым грибникам. Все, кто ходил по грибы, вероятно, видели серую (таежную) рядовку, бело-бурую и некоторые другие.

Все рядовки съедобны, хотя и не отличаются отменным вкусом, и не могут соревноваться с другими грибными грандами, с такими, к примеру, как рыжик или груздь. Хотя есть виды рядовок, которые превосходят по вкусовым качествам не только всем известную сыроежку, лисичку или масленок, но и более «сладкие» подберезовики.

К самым вкусным рядовкам можно уверенно отнести сосновую, растущую в беломошных борах на песчаной почве. Эта рядовка почти не появляется на поверхности гумуса, а прячется под опадом иголок и всякого лесного перегноя, но обязательно на песке (этим и объясняется, очевидно, удивительный нежный вкус и аромат сосновой рядовки).

Сосновая рядовка не бывает червивой, как, впрочем, и все виды рядовок. А своей формой она несколько напоминает тополевую рядовку, известную особенно в наших краях среди бабушек. Именно бабушки, любительницы «брать грибы», не отдавая себе отчета, роют и роют почву в тополевых аллеях, принося тяжкий урон грибнице тополевой рядовки.

Кстати, многие грибники не считают тополевую рядовку за «серьезный» гриб. Между тем, тополевая рядовка – это достойный внимания гриб. Во всех видах приготовления тополевка вкусна: правда, она требует специального вымачивания, для того чтобы удалить характерный горький запах тополя. После вымачивания грибы становятся чистыми и их можно жарить, солить или мариновать; они не теряют «хрусткость», достаточно мягки и имеют свой оригинальный вкус. Подтопольники растут плотными и обильными рядами, особенно в нехоженых местах. Поэтому сбор их более похож не на «тихую охоту», а на уборку урожая на огородных грядках.

Рядовка скученная.

Конечно, такое мнение нельзя отнести к сосновой рядовке, найти которую – большая удача. В тайге приходилось находить пихтовую рядовку (близкий вид сосновой), но она значительно уступает по вкусовым качествам сосновой, хотя по красоте формы может превосходить сосновую (однако ценность гриба все же более справедливо определяется на сковородке или как приложение к рюмке).

Подтопольник.

Грибникам нашей тайги хорошо известна рядовка серая, которую в определенное время грибного сезона, а иногда вплоть до самой поздней осени можно встретить повсеместно. Но когда растут другие грибы, грузди или опята, на рядовку не обращают внимания. А некоторые любители грибных блюд даже хвалят серую рядовку (и другие виды) в различных приготовлениях. Но, как говорит пословица: «Тому, кто слаще редьки ничего не кушал, и халва кажется медом». Так и с рядовками: ни один вид не может сравниться «по вкусности» с сосновой рядовкой, даже с той же тополевой; во всяком случае, серая рядовка уступает этим грибам по всем качествам, разве что никогда не уступит пальму первенства по плодовитости. Такими качествами, кстати, обладает наша знаменитая и многострадальная свинушка: как ее только ни ругают (и ни хвалят), а она растет и растет, и в лесу, и вдоль дорог; главное – всегда выручает грибников в случае неудачи.

Что касается несомненных достоинств рядовок, то нельзя не отметить то, что растут они до первых снегопадов. Были случаи, когда я собирал рядовку по белу снегу. Однажды прямо в сугроб пришлось сложить груду рядовок и решать задачу их транспортировки (недаром говорилось, что рядовку из тайги раньше везли возами).

Сбор грибов после заморозков – удовольствие особенное: стынут пальцы от ледяных грибов; они, словно лягушата, выпрыгивают из ладоней обратно в траву, не даются в руки, скользят из-под ножа… Главное, уж очень хороши грибы в это время, и ни единой червоточинки, хрустки и молоды все грибы (не доживают до старости).

Древнеримский писатель Плиний в начале нашей эры взял и разделил грибы на съедобные и ядовитые. Но все грибы в естественном мире, как оказывается, вообще изучить невозможно, так как их бесчисленное множество. Сколько грибов ядовитых и сколько съедобных, узнать можно только предположительно, ориентируясь по вкусу и последствиям. Хотя в настоящее время наука располагает обширными знаниями о грибах, распознаванием в них различных полезных и вредных веществ, гриб все же остается самым загадочным существом. И тем не менее рядовка считается грибом съедобным.

Нельзя забывать, конечно, что все в мире относительно. Ту же свинушку некоторые справочники по грибам называют несъедобной, иные – условно съедобной, а есть и такие, которые объявляют ее ядовитой. А вот один мой таежный приятель всю жизнь ел свинушки и ни разу не травился.

Я травился грибами не раз: однажды умудрился отравиться белыми (ел их в сыром виде); помню, тошнило даже во сне, когда снились эти злополучные боровики, и в лес я не ходил недели две после этого. А вот свинушками не травился ни разу. А шампиньонами травился, собрав их на овечьем выгоне и попробовав жареными.

Среди рядовок есть такие, которые нам хорошо известны: серая, белая, желто-бурая, фиолетовая; есть редко встречающиеся, например, землистая, желто-красная. В замечательном справочнике-определителе В.Ф. Федорова, изданном в последние годы, рядовок насчитывается более двух десятков. Только в этом справочнике я обнаружил очень редкую скученную рядовку.

Полвека брожу по лесам в поиске грибов, а скученную рядовку находил всего лишь один раз. Однажды обнаружил несколько «шаров» этих удивительных грибов. Росли они в березовой роще почти на краю болотистой местности. Одни образования были туго сплетены шляпками, другие разрослись ножками в стороны и были похожи на нечто разлапистое, напоминающее кочан капусты, разросшийся на хорошо унавоженной почве.

Меня очень заинтересовали тогда эти невиданные ранее грибные образования. Несколько «кочанов» я привез домой и тщательно их изучил. Кстати, потом мне больше так и не встретилась скученная рядовка.

Не исключено, что есть и другие редкие виды рядовок, с которыми мы не знакомы. Поэтому на встречу с ними остается только надежда.

«К самым вкусным рядовкам можно уверенно отнести сосновую, растущую в беломошных борах на песчаной почве.»

Василий МОРОЗОВ.

стадион

тяжелая атлетика

Олимпийское преломление

Кузбасская школа тяжёлой атлетики – главная надежда России на всех крупных соревнованиях и будущей Олимпиаде. Завершившийся в Таиланде чемпионат мира это доказал – «золото» Романа Константинова и «серебро» Евгения Чигишева помогли обеспечить национальной сборной шесть лицензий на Олимпийские игры.

Команда Кемеровской области на протяжении многих лет занимает призовые места на чемпионатах и первенствах страны. И не только среди взрослых: молодёжь также показывает отличные результаты. Сборная Кузбасса на третьей спартакиаде учащихся до 17 лет в Пензе заняла второе место, уступив Краснодарскому краю (всего участвовало 42 команды). На чемпионате России в Сыктывкаре кузбассовцы были также сильны, завоевав одну золотую, две серебряные и три бронзовые медали. Подрастает смена: двадцатилетний тяжелоатлет из Кемерова Алексей Самодуров стал третьим уже среди взрослых, Татьяна Семёнова из Киселёвска выполнила норму мастера спорта международного класса, новокузнечанин Данила Присяжнюк вошёл в юниорскую сборную страны. А кемеровский супертяжеловес Роман Мещеряков «наступает на пятки» Евгению Чигишеву, заняв второе место на чемпионате России. Сам же Чигишев в седьмой раз (!) стал первым. Чемпионат мира в Таиланде — финальный аккорд успешного для кузбассовцев сезона.

Тренер штангистов Виктор Тищенко говорит, что на мировом форуме обстановка была непростая, нервная. Связано это в первую очередь со всемирным антидопинговым агентством (ВАДА). Его представители ещё до начала чемпионата взяли шесть допинг-проб у наших спортсменов. В том числе вездесущие агенты проверили Чигишева сразу по прилёту – в аэропорту, проводили тесты и рано утром приезжали на зарядку. Отсюда постоянное напряжение, ведь допинг-вещества могут содержаться в любых препаратах, даже таких безобидных, как капли в нос.

Программа Олимпиады уже известна: соревнования по тяжёлой атлетике пройдут с 9 по 19 августа. Таким образом, на подготовку остаётся десять месяцев, и практически каждое событие имеет олимпийское преломление. На чемпионате мира кандидаты на Игры выступили удачно, но приходится оглядываться на то, что среди соперников Чигишева и Константинова не было самых сильных – Ильина из Казахстана в весе до 94 кг и супертяжеловеса иранца Резо-заде, которые в Пекине будут основными конкурентами в борьбе за медали.

Не совсем понятна также ситуация с весовыми категориями. «Евгений Чигишев хоть и выступает среди супертяжеловесов, однако его вес постоянно приходится корректировать, - объясняет директор областной СДЮШОР по тяжёлой атлетике Виктор Сунайкин. – Иногда он набирает 126 кг, бывает, доходит и до 129 кг. В Таиланде при большой влажности, жаре он выступал с весом 123 кг. Роман Константинов, наоборот, тяжелее на шесть килограммов, и это вынуждает его сгонять лишнее. Мы постоянно шутим, что было бы замечательно, если бы Рома отдал Жене свои лишние килограммы». Таким образом, вполне может создаться ситуация, что Константинов к Олимпиаде может перейти в супертяжеловесы. По крайней мере, Виктор Тищенко не исключает возможности такого «сюрприза».

Одним из главных этапов подготовки и отборочным турниром к Пекину теперь будет чемпионат России, который пройдёт в мае в Новосибирске. Именно там кузбассовцы смогут внести себя в безымянные пока лицензии на выступление на Олимпиаде. «Округ уже в третий раз будет принимать российский тяжелоатлетический форум, - говорит Виктор Сунайкин. - И в том, что именно Сибирь станет хозяйкой чемпионата России, – заслуга как раз её спортсменов». Немаловажным является и то, что столица Китая находится в одном часовом поясе с Кемеровом и смежном с Новосибирском, поэтому важно провести эти соревнования в условиях, приближенных к олимпийским.

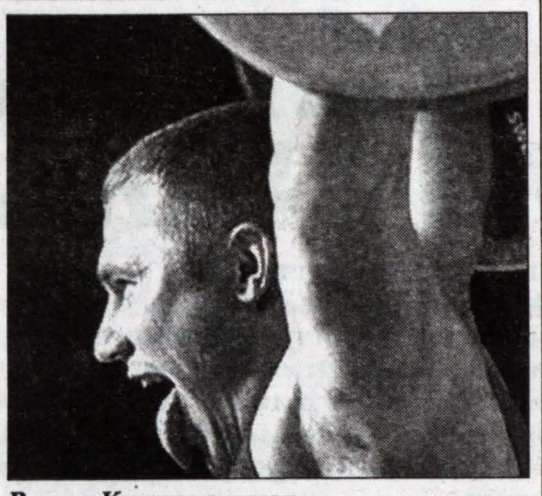

Роман Константинов.

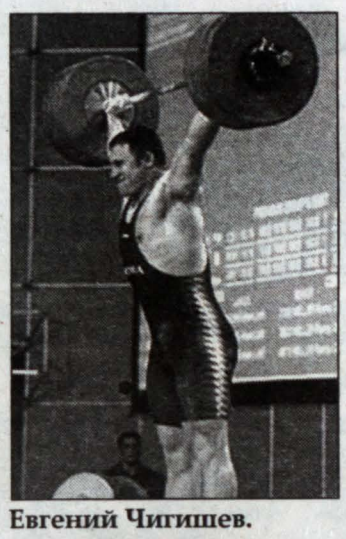

Евгений Чигишев.

фраза недели

Сергей Николаев, главный тренер ХК «Металлург», Новокузнецк, после поражения 0:7 от «Салавата Юлаева»:

- Я бы отдал предпочтение своим игрокам, доморощенным. Но ведь их, доморощенных, нет, как нет и молодых. Самый ближний резерв – это игроки 1991 года рождения. С кого спросить? Не с кого. Вот и придется мне отвечать, почему мы проигрываем, почему у нас всего три пары в защите играет. Молодёжная сборная разгромно проиграла канадцам. До сегодняшнего дня никто не разобрался: а в чём причина-то вообще, что мы так отстаём от этих канадцев? Вот куда нужно забраться, в школы!

новости

• На проходящем в Первоуральске первенстве России по мини-хоккею с мячом среди юношей 1992 года рождения 14 октября кемеровский «Кузбасс» проведёт последнюю игру. Соперником будет хозяин соревнований – «Уральский трубник». А вот результаты матчей, состоявшихся 11 октября: «Кузбасс» — «Маяк» — 1:4, «Кузбасс» — «Уральский трубник» — 1:2, «Кузбасс» — «Волга» — 3:1.

• Кузбасский международный гроссмейстер Павел Смирнов не помог команде «Томск-400» одержать третью подряд победу на Кубке Европы среди мужских шахматных клубов. В предпоследнем туре ничья междуреченца с представителем испанского клуба «Линекс-Магик» не позволила «сибирякам» выиграть в матче, и в итоге они лишились возможности побороться за престижный трофей. На счету кузбассовца три ничьи в матчах Кубка Европы. «Томск-400» - единственный клуб в России, носящий звание трёхкратных чемпионов страны. Однако Павел Смирнов – единственный сибиряк в команде: приглашённые семь бывших чемпионов мира представляют другие регионы.

хоккей с мячом

Этап покажет...

Второй этап Кубка России по хоккею с мячом стартует уже 17 октября. Группа №3, в числе которой хозяин льда «Кузбасс», иркутская «Байкал-Энергия», новосибирский «Сибсельмаш» и краснотурьинский «Маяк», должны разыграть между собой две путёвки в финальную часть Кубка, которая также пройдёт в Кемерове.

Как бы ни хотелось соблюсти отстранённость от предтурнирных расстановок и показать играющие команды как соперников с одинаковыми возможностями, от деления конкурентов на «лидеров» и «остальных» никуда не деться. Так уж складывается, что в хоккее с мячом сильно пресловутое «априори» результата, когда большая часть внутрироссийских соревнований, исключая, пожалуй, финальную часть, имеет значение лишь формальности.

Говоря про кемеровскую группу, нельзя не держать в уме то, что «Кузбасс» - главный претендент на первое место. Другого исхода могут ожидать только ярые скептики. Интересна будет борьба лишь за второй пропуск в финальную часть, где «Байкал-Энергия» и «Маяк» вполне могут дать бой «Сибсельмашу», отлично показавшему себя на первом этапе.

В плане интриги можно позавидовать группе №2: в Кирове за две путёвки в финал будут бороться команды, показавшие в первом этапе почти одинаковые результаты («Волга», «Родина», «Уральский трубник» набрали по 15 очков, «Ракета» - 16). Хочется увидеть интересные сражения и в Кемерове. По крайней мере, «Кузбасс» перед решающими играми во всей боевой красе показаться должен. И каким он подойдёт к финальной части, второй этап покажет, игра рассудит.

Фото Валерия Фоминского.

Календарь игр второго этапа Кубка России

17 октября (среда)	1. «Байкал-Энергия» – «Маяк» 2. «Кузбасс» – «Сибсельмаш»
18 октября (четверг)	3. «Сибсельмаш» – «Маяк» 4. «Кузбасс» – «Байкал-Энергия»
20 октября (суббота)	5. «Байкал-Энергия» – «Сибсельмаш» 6. «Маяк» – «Кузбасс»

сканворд

«Наша мымра» (народная артистка СССР)

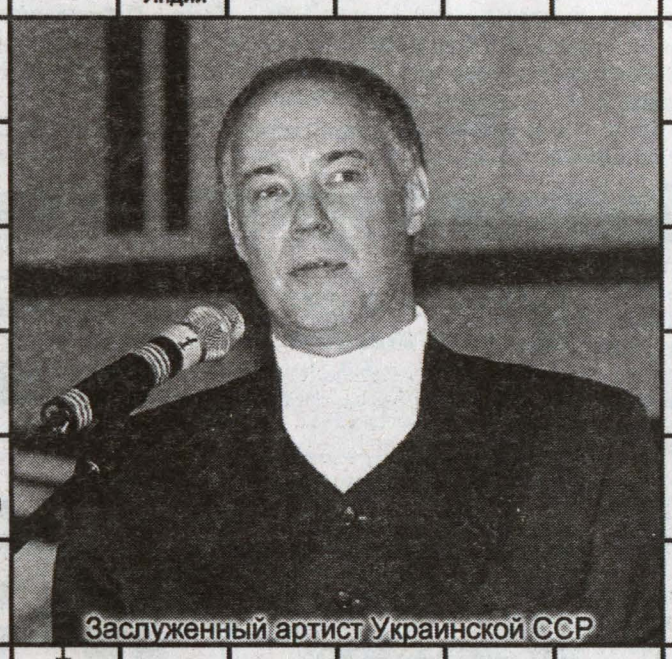
Заслуженный артист Украинской ССР

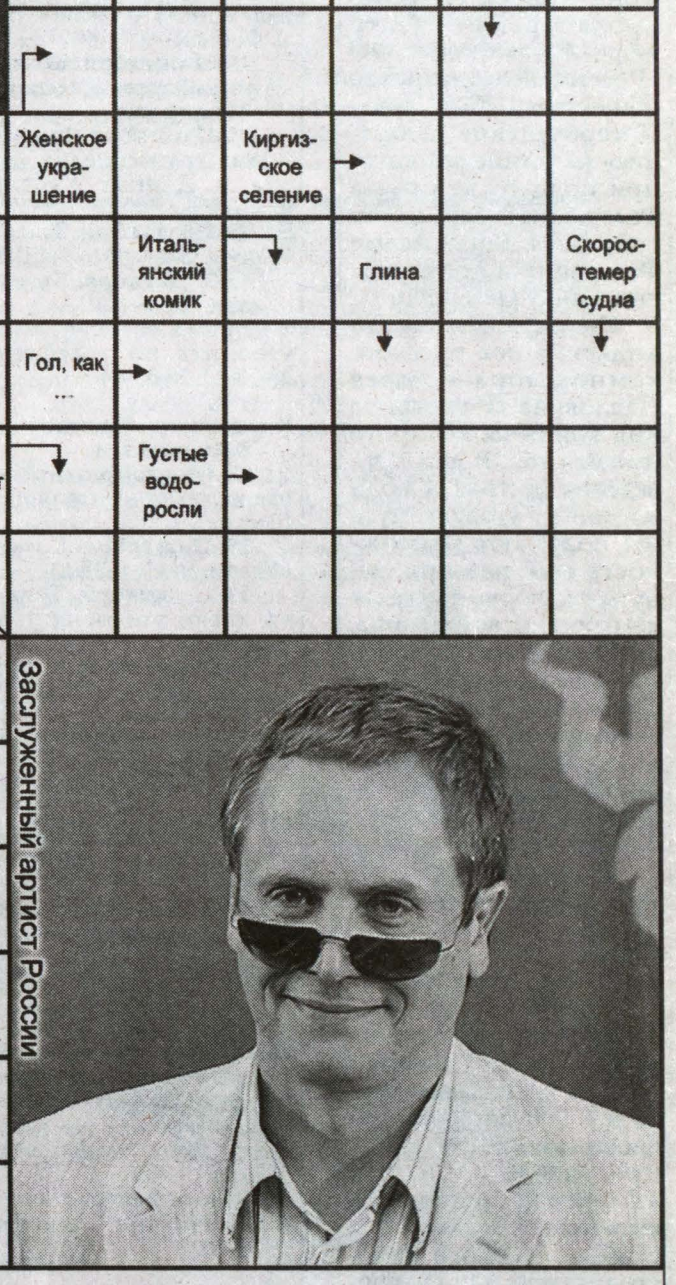
Заслуженный артист России

Поп у католиков
Фильм Кончаловского
Вид занятия в вузе
Марис, Андрис, Эльза
Стиль плавания
Африканская страна
Здание с клоунами
Накладная талия
«Смех» из стойла
Отрок-спортсмен
Вождь волчьей стаи
... и быть! (пускай)
Сорт яблок
Ткань
Дело прачки
Актриса ... Лорен
Духовный сан
Дорога, путь
Цирковой возглас
Ион со знаком «—»
Конфета, цветок
Часть тела
Линия связи
Благосклонность
Вид гравюры
Молочный продукт
Идеалист наоборот
Сильное желание
Что такое акциз?
Герой «Матрицы»
«Шапка» над пивом
Рассказ Куприна
Колдовское дерево
Мешковина из Индии
Друг Маугли
Колдовская порча
Хвойный долгожитель
Взрывчатое вещество
Защитник (высок.)
Молочный продукт
Рыболовная снасть
Море внутри атолла
Повесть Лескова
Громкий крик
И дождь, и снег
Центр смерча
Знак Зодиака
Пожарная травма
Олимпийский спуск
Способ жарки
Рулеточный ноль
Японский халат
Взрывчатка в патроне
Балет Духовой
Исламский дьявол
Газ
Мера длины
Приток Волги
Палубный тыл
Мешающие звуки
Женское украшение
Киргизское селение
Яйцо вши
Убеждения, взгляды
Писатель Рекс ...
Итальянский комик
Глина
Скоростемер судна
Пушной зверь
Симптом страдания
Движение балерины
Гол, как ...
Малокровие
Расовый гибрид
Спортивный снаряд
Целительное средство
Пистолет
Густые водоросли
Гнет, ярмо
Абдурахман ... Хоттаб
«...-студия»
Вид обуви
Пушной зверек
Морская хищница
Эребуни, Эривань, ...
Читающий судьбу по звездам
Плавильная печь
Красивый камень
Торговая палатка
Морской дьявол
Славянский Цезарь
Роговцева (имя)
Теперь «ЗиЛ»
Внук Гайдара
Дел выше крыши
Морская рыба
Настольная игра
Шансонье Сальваторе ...
Окалина на металле
Фамилия Николая II

Ответы на сканворд, опубликованный в номере за 6 октября

ПО ГОРИЗОНТАЛИ: Абрикосов. Ауди. Штази. Игрок. Кумир. Нерв. Набег. Лапка. Ермак. Соляр. Канапе. Знак. Жара. Оптимизм. Езда. Коп. ОРТ. Лир. Узурпатор. Бочкин. Пси. АМО.

ПО ВЕРТИКАЛИ: Будуар. Тишина. Бизнес. Кривляка. Сироп. Вакса. Трак. Иегова. Ара. Ква. Нептун. Прикуп. Немота. Кастро. Родич. Хиппи. Морс. Зло. Арк. Ром.

Наталья НАЗАРЕНКО.

афиша недели

фестиваль

Музыка Андрея Петрова

В субботу, 20 октября, в Государственной филармонии Кузбасса в рамках Всероссийского фестиваля музыки Андрея Петрова состоится концерт Губернаторского симфонического оркестра Кузбасса «Музыка Андрея Петрова».

Фестиваль проводят Фонд Андрея Петрова, продюсерский центр «Арт-Ассамблеи», ОО «Российское авторское общество», НП «Санкт-Петербургское собрание» (Английский клуб) при поддержке Совета Федерации Федерального собрания Российской Федерации и правительства Санкт-Петербурга.

Он посвящен памяти выдающегося русского композитора Андрея Павловича Петрова, со дня кончины которого прошел год. В дни проведения фестиваля люди во многих уголках страны получают возможность еще раз прикоснуться к творчеству великого российского творца, на музыке которого выросло не одно поколение россиян, услышать настоящую музыку, увидеть любимые кинофильмы, лично пообщаться с теми, кто близко знал Мастера.

Фестивальные мероприятия — симфонические концерты, музыкальные спектакли, вечера песен и романсов пройдут в крупнейших культурных центрах России. Концерт памяти Андрея Петрова состоится и в Государственной филармонии Кузбасса. В программе концерта: «Уличные мелодии в смокингах» — сюита для симфонического оркестра; сюита для симфонического оркестра из балета «Сотворение мира»; симфония — фантазия «Мастер и Маргарита».

Начало в 18.00.

Справки по телефону 58-32-11.

театр

КЕМЕРОВО

Областной театр драмы

17 октября. А. Островский. «Банкрот» (комедия).

18 октября. В. Соллогуб, П. Каратыгин. «Беда от нежного сердца» (комедия-водевиль).

19 октября. В. Сигарев. «Агасфер» (комедия).

20 октября. А. Вампилов. «Прошлым летом в Чулимске» (драма).

21 октября. Д. Патрик. «Дорогая Памела» (лирическая комедия).

Театр для детей и молодежи

16 октября. А. Александров, С. Соловьев. «Сто дней после детства».

17 октября. В. Распутин. «Живи и помни».

20 октября. А. Линдгрен. «Карлсон, который живет на крыше».

Областной театр кукол им. А. Гайдара

17 октября. В. Дерягин (по сказке С. Аксакова). «Аленький цветочек» (лирическая сказка).

20, 21 октября. М. Василек. «Репка-шоу» (интерактивная игра).

Государственная филармония Кузбасса

16 октября. «Хор Турецкого» с программой «Аллилуйя любви».

17 октября. Шоу-балет «Тодес» с программой «Детям до ... взрослым после...».

19 октября. Вечер вокальной и инструментальной музыки «В ритмах Испании».

Инструментальный дуэт «Alla breve» (Наталья Клименко, скрипка, Евгений Чеботарев, фортепиано), Ольга Хавренко (сопрано). Концертмейстер Наталья Косякова.

В программе: классические вокальные и инструментальные произведения.

20 октября. Губернаторский симфонический оркестр с программой «Музыка Андрея Петрова».

НОВОКУЗНЕЦК

Новокузнецкий драматический театр

15 октября. В помещении Театра металлургов. Шоу-балет «Тодес» с программой «Детям до ... взрослым после...».

19 октября. А. Рейно-Фуртон. «Французская кадриль» (комедия).

19 октября. В помещении Театра металлургов. Сурганова и оркестр.

20 октября. А. Галин. «Звезды на утреннем небе» (простая история).

20 октября. В помещении Театра металлургов. Витас.

21 октября. Лопе де Вега. «Собака на сене» (комедия).

Новокузнецкий театр кукол «Сказ»

20 октября. Ю. Самойлов. «Приключения Петра Ивановича Уксусова» (народная комедия).

21 октября. Ю. Самойлов. «Щелкунчик, или Принцесса Мими».

Прокопьевский театр драмы

19 октября. С. Прокофьева, Г. Сапгир (по мотивам сказок Ш. Перро). «Кот в сапогах» (сказка).

19 октября. И. Карпова. «Другие» (коллективный монолог).

20 октября. С. Козлов. «Трям! Здравствуйте!».

20 октября. И. Карпова. «Другие» (коллективный монолог).

21 октября. Г.Х. Андерсен. «Приключения оловянного солдатика» (сказка).

кино

КЕМЕРОВО

Дом кино «Москва»
Большой зал

15-17 октября. Боевик «Код Апокалипсиса» (Россия). В главной роли А. Заворотнюк.

15-21 октября. Криминальный триллер «Отважная» (США). В главной роли Д. Фостер.

18-21 октября. Комедия «День выборов» (Россия).

Малый зал

15-17 октября. Фантастическая трагикомедия «Дьявол и Дэниэл Уэбстер» (США).

15-21 октября. Триллер «Порок на экспорт» (США).

15-21 октября. Комедия «Удачи, Чак!» (США).

Время сеансов можно уточнить по телефонам: 25-55-22; 25-55-44.

Киноцентр «Космос»
Красный зал

15-17 октября. Авантюрная комедия «Русская игра» (Россия).

15-17 октября. Комедия «Удачи, Чак!» (США).

15-21 октября. Триллер «Я знаю, кто меня убил» (США).

18-21 октября. Комедия «День выборов» (Россия).

Синий зал

15-17 октября. Боевик «Код Апокалипсиса» (Россия). В главной роли А. Заворотнюк.

15-17 октября. Комедия «Девушка моих кошмаров» (США).

18-21 октября. Боевик «Бой с тенью-2: Реванш» (Россия).

18-21 октября. Комедия «Удачи, Чак!» (США).

19-21 октября. Ночной нон-стоп. В программе: боевик «Бой с тенью-2: Реванш» (Россия); комедия «День выборов» (Россия); триллер «Я знаю, кто меня убил» (США).

Время сеансов можно уточнить по телефону 55-55-40.

Мультиплекс «Планета кино»

15-17 октября. Комедия «Девушка моих кошмаров» (США).

15-17 октября. Боевик «Код Апокалипсиса» (Россия). В главной роли А. Заворотнюк.

15-17 октября. Боевик «Бой с тенью-2: Реванш» (Россия).

15-21 октября. Комедия «Удачи, Чак!» (США).

18-21 октября. Боевик «Бой с тенью-2: Реванш» (Россия).

18-21 октября. Комедия «День выборов» (Россия).

18-20 октября. Комедийный боевик «20 сигарет» (Россия).

Время сеансов можно уточнить по телефону 73-96-66.

Киноцентр «Восток»
Красный зал

15-21 октября. Комедийный боевик «Шары ярости» (США).

18-21 октября. Комедия «День выборов» (Россия).

Синий зал

15-17 октября. Боевик «Код Апокалипсиса» (Россия). В главной роли А. Заворотнюк.

18-21 октября. Боевик «Бой с тенью-2: Реванш» (Россия).

19-21 октября. Ночной нон-стоп. В программе: боевик «Бой с тенью-2: Реванш» (Россия); комедия «День выборов» (Россия); комедийный боевик «Шары ярости» (США).

Время сеансов можно уточнить по телефону 55-55-40.

НОВОКУЗНЕЦК

Кинотеатр «Октябрь»
Большой зал

15-21 октября. Историческая драма «Монгол» (Россия, Казахстан).

15-21 октября. Боевик «Код Апокалипсиса» (Россия). В главной роли А. Заворотнюк.

18-21 октября. Комедия «День выборов» (Россия).

Малый зал

15-17 октября. Фантастический триллер «Обитель зла-3» (США). В главной роли М. Йовович.

15-17 октября. Детективная драма «12 разгневанных мужчин» (Россия).

18-21 октября. Историческая драма «Монгол» (Россия, Казахстан).

18-21 октября. Боевик «Код Апокалипсиса» (Россия). В главной роли А. Заворотнюк.

Время сеансов можно уточнить по телефону (23) 45-23-09.

Кинотеатр «Пламя»

15-17 октября. Боевик «Код Апокалипсиса» (Россия). В главной роли А. Заворотнюк.

15-21 октября. Комедия «Удачи, Чак!» (США).

18-21 октября. Боевик «Бой с тенью-2: Реванш» (Россия).

18-21 октября. Комедия «День выборов» (Россия).

Время сеансов можно уточнить по телефону (23) 37-84-37.

«Планета кино-2» (ТРК «Лапландия»)

15-21 октября. Комедия «День выборов» (Россия).

15-21 октября. Боевик «Бой с тенью-2: Реванш» (Россия).

На киноэкраны области выйдет фильм «День выборов».

Жанр: комедия

Производство: Россия, 2007 год

Режиссер: Олег Фомин .

В ролях: Василий Уткин, Михаил Козырев, Сергей Шнуров, Андрей Макаревич, Максим Виторган, Леонид Барац, Ростислав Хаит, Камиль Ларин, Александр Демидов, Дмитрий Певцов.

Руководительочень рейтинговой радиостанции получает заказ от гиперолигарха Эммануила Гедеоновича раскрутить на региональных выборах своего кандидата, массажиста из бани с одной ходкой на зону Игоря Цаплина. Цель — отобрать голоса у конкурентов и тем самым повлиять на избрание нового губернатора. На выполнение задачи местечковой важности мобилизуются радийные ди-джеи и креативщики. Для концертов на местах подтянуты самые топовые музыканты страны. Творческие люди из столицы берутся за дело всерьез и пускаются во все тяжкие, налаживая контакты с военными, бандитами, казаками, руководством завода по производству чапельников (эдаких прихваток для сковородок)... В итоге выборы их кандидат с треском и грохотом выигрывает. Но не в том регионе...

спорт

ФУТБОЛ

Первый дивизион

После двух поражений от калининградской «Балтики» (0:1) и московского «Торпедо» (0:4) новокузнецкий «Металлург – Кузбасс» вновь опустился в зону выбывания команд во второй эшелон (18-е место). Теперь, чтобы поправить свои дела, металлургам нужно постараться выиграть на своём поле 13 октября у «КАМАЗА» из Набережных Челнов и 16 октября у «Мордовии» из Саранска.

Второй дивизион

Кузбасские команды «Заря» (Ленинск – Кузнецкий) и «Шахтёр» (Прокопьевск) продолжают преподносить сюрпризы болельщикам. Победа «Зари» со счётом 4:2 над братским «Сибиряком» и ничья «Шахтёра» (2:2) с братчанами позволили командам сравняться в очках (по 20). Они по - прежнему занимают два последних места. «Заря» 14 октября примет у себя дома красноярский «Металлург», а «Шахтёр» отдохнёт в этом туре. 16 октября команды поменяются ролями.

ВОЛЬНАЯ БОРЬБА

17-19 октября в кемеровском спортивном зале «Динамо» пройдёт чемпионат Кузбасса по вольной борьбе среди мужчин и женщин. На ковёр выйдут сильнейшие борцы Кемерова, Новокузнецка, Осинников, Междуреченска и других городов.

ЛЕГКАЯ АТЛЕТИКА

14 октября в итальянском городе Удине стартует чемпионат мира по бегу по шоссе. В этих престижных соревнованиях примут участие и мастера спорта братья Евгений и Анатолий Рыбаковы из Белова, которые неоднократно добивались успеха на длинных дистанциях в международных соревнованиях.

ПАУЭРЛИФТИНГ

С 14 по 20 октября в австрийском городе Солден пройдёт чемпионат мира по пауэрлифтингу среди мужчин и женщин. В 12-й раз на помост выйдет и одиннадцатикратный чемпион мира заслуженный мастер спорта Константин Павлов из Ленинска – Кузнецкого. Вместе с ним поборются за звание чемпионов трехкратная чемпионка мира Татьяна Ельцова и чемпионка мира Ирина Полетаева. Обе спортсменки — воспитанницы ленинск – кузнецкой спортивной школы пауэрлифтинга.

Борис ПРОСКУРИН.

на досуге

Кроссворд

По горизонтали: 1. Вид художественной обработки металла. 4. Историческая провинция на юго-востоке Франции. 8. Областной центр Украины. 11. Вероятность, возможность удачи. 12. Органогенная горная порода. 13. Сплав на основе алюминия, используемый в авиации. 14. Город в Тверской области. 15. В пьесе: часть акта. 17. Выдающаяся русская балерина. 18. Решительное возражение против чего-нибудь. 20. Выдача чужого произведения за свое. 22. Закрытое складское помещение. 25. Математическое положение, истинность которого устанавливается путем доказательства. 27. Показная удаль. 28. Переход от более высоких форм развития к более низким. 29. Американская орбитальная станция. 30. Массовое революционное движение английских рабочих в 30-40-х годах 19 века. 33. Популярный актер театра, кино, телевидения. 36. Средневековый философ - богослов. 38. Персонаж оперы Дж. Верди "Аида". 39. В греческой мифологии одна из дочерей Кекропа, которую наказала Афина, внушив ей страсть к Гермесу. 41. Выдающийся американский селекционер-растениевод. 43. Лодка, приспособленная для передвижения по льду под парусами. 44. Столица азиатского государства. 45. Дерево семейства розоцветных. 46. Двухэлектродный прибор с односторонней проводимостью. 47. Свод числовых данных. 48. Персонаж комедии А.Н. Островского "На бойком месте". 49. Действующее лицо пьесы А. Островского "Гроза".

По вертикали: 1. Мелкие пластинки, расположенные по поверхности тела рыб. 2. Плавучая ледяная гора. 3. Тяжелая хлопчатобумажная техническая ткань для оснащения парашютов. 4. В греческой мифологии герой, сын малоазийского правителя Тантала, убивший сына Гермеса Миртила и проклятый за это Гермесом. 5. Работник торговли, ведущий куплю-продажу крупных партий товаров. 6. Народная художница Туркмении. 7. Верхняя длинная одежда у украинцев. 8. Человек очень маленького роста. 9. Машина для разрыхления порошкообразных веществ. 10. Водосточная канава вдоль дороги. 16. Лекарственное растение. 19. Американский ученый, лауреат Нобелевской премии по экономике. 21. Город в Японии, на острове Хонсю. 22. Полудрагоценный камень. 23. Четырехгранный столб, увенчанный бюстом. 24. Большая дверная задвижка. 26. Штат на северо-востоке США. 31. Любитель сценического искусства. 32. Один из основных типов египетских гробниц с колоннами на фасаде. 34. Птица отряда веслоногих. 35. Человек, разбогатевший в результате финансовых или торговых спекуляций. 36. Выдающийся русский певец (лирический тенор), народный артист республики. 37. Персонаж драмы А.П. Чехова " Иванов ". 38. Столица африканского государства. 39. Манильская пенька. 40. Воскоподобное вещество, используемое в парфюмерии как закрепитель духов. 42. Бочка с прямыми боками.

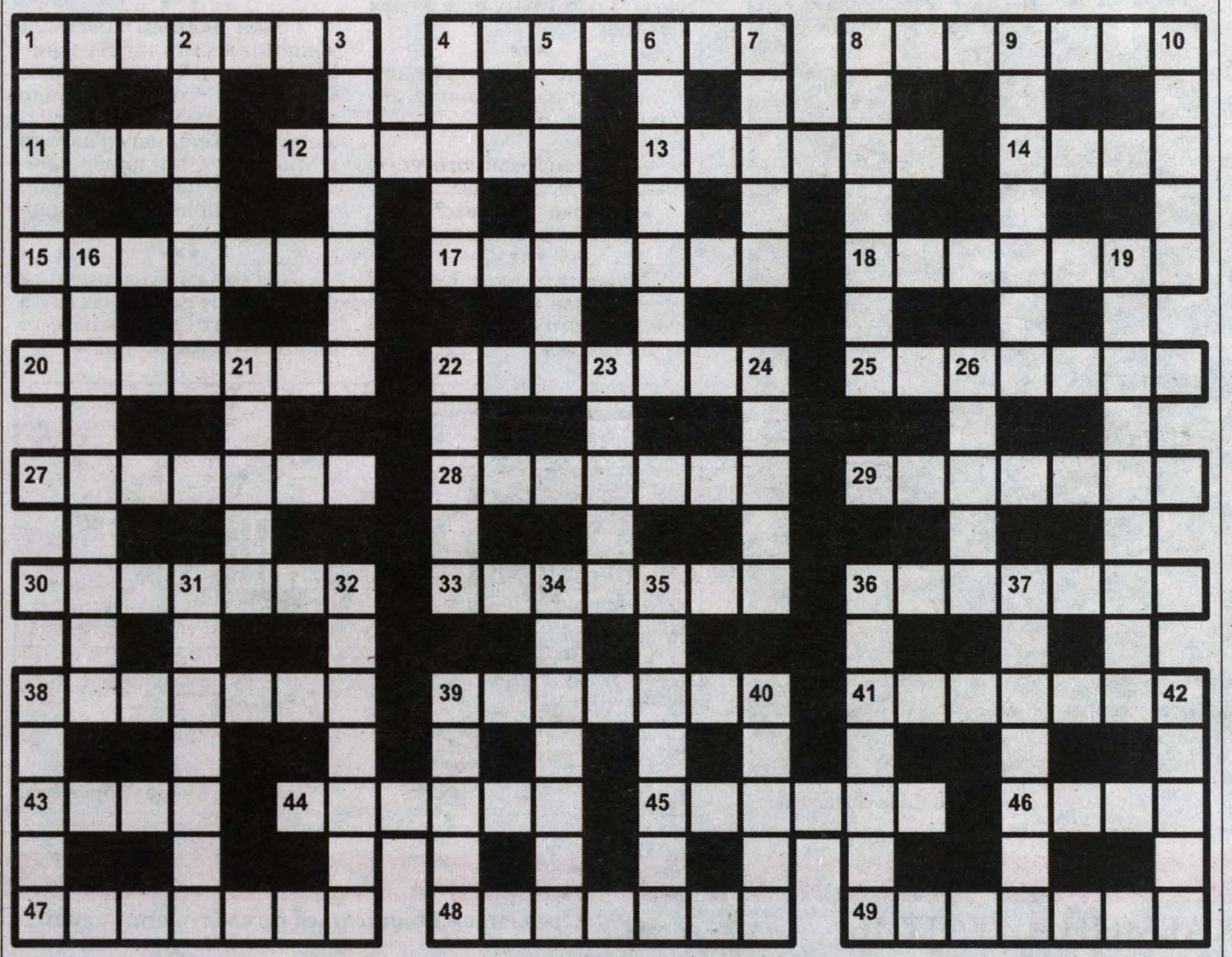

Ответы на кроссворд, опубликованный в номере за 6 октября

По горизонтали: 1. Анемограф. 4. Гданьск. 7. Имущество. 14. Ааре. 15. Стригунок. 17. Папировка. 19. Желе. 23. Самообладание. 24. Эпаминонд. 28. Лампа. 29. Теснина. 31. Нимейер. 34. Сытин. 35. Гериатр. 36. Даль. 37. Фламинго. 39. Барабан. 41. Растрелли. 43. Педикеб. 44. Гватемала. 50. Габарит. 52. Белосток. 54. Лаос. 55. Иваново. 58. Сабза. 59. Обаяние. 61. Аглавра. 63. Абака. 64. Доминанта. 67. Дезинтегратор. 73. Ибль. 74. Бельмопан. 75. Альбинизм. 76. Орли. 77. Невралгия. 78. Попурри. 79. Шмуцтитул.

По вертикали: 2. Нара. 3. Гетто. 5. Джонатан. 6. Свая. 8. Щукин. 9. Ваер. 10. Палеологи. 11. Куба. 12. Лисп. 13. Лейтенант. 16. Ирбис. 18. Осмий. 20. Шарада. 21. Кинжал. 22. Ангстрем. 25. Амурка. 26. Анамнез. 27. Ртсб. 29. Торжество. 30. Игла. 32. Мане. 33. Работница. 36. Делиб. 38. Отвес. 40. Ченслер. 42. Тарханов. 45. Лиотар. 46. Югославия. 47. Блин. 48. Балл. 49. Хованский. 51. Баба. 53. Оберек. 56. Аналог. 57. Капилляр. 60. Аваль. 62. Вагон. 65. Идеал. 66. Троп. 68. Табу. 69. Абзац. 70. Алле. 71. Гако. 72. Урду.

Гудилов В.Ю., Снигерев П.Ф. извещают участников долевой собственности ГСП «Елыкаевское» о выделении земельных участков в счет земельных долей на земельном участке с кадастровым номером 42:04:00 00 000:0032.

Предполагаемое местонахождение земельного участка:

- поля, прилегающие к левой стороне автодороги г. Кемерово – с. Елыкаево (через 500 метров от развилки Кемерово – с. Елыкаево – Жургавань до поворота на д. Тебеньки);
- по правую сторону автодороги г. Кемерово – с. Елыкаево (до развилки Осиновка – с. Елыкаево – Жургавань по направлению на юг);
- по левую сторону автодороги г. Кемерово – с. Елыкаево (от развилки Осиновка – Елыкаево – Жургавань по направлению на запад);
- по правую сторону автодороги г. Кемерово – с. Елыкаево (через 500 метров от развилки Осиновка – Елыкаево – Жургавань по напрвлению на запад).

Возражения относительно местоположения земельного участка направлять в письменной форме представителю участника долевой собственности Дряхлову С.А. по адресу: г. Кемерово, пр. Октябрьский, 69-26, телефон: 28-78-01.

Департамент образования и науки Кемеровской области выражает искренние соболезнования Кислицыну Дмитрию Владимировичу, заместителю начальника департамента образования и науки Кемеровской области, в связи со смертью его отца

КИСЛИЦЫНА Владимира Александровича.

Звездный прогноз с 15 по 21 октября

ОВЕН. Ставьте перед собой только конкретные задачи. В понедельник и вторник удачными обещают быть переговоры и новые знакомства. Обостренная интуиция подскажет правильные решения. Не пытайтесь кривить душой даже в мыслях. В пятницу помощниками будут исполнительность и аккуратность. В субботу старайтесь избегать всплесков эмоций.

ТЕЛЕЦ. Понедельник и вторник располагают к гармонизации отношений с начальством. У вас может появиться желание быть впереди всех – для этого будет много шансов. Желательно в некоторых ситуациях проявить такт и терпение. Среда удачна для начала любого дела. Постарайтесь уделить близким достаточно внимания.

БЛИЗНЕЦЫ. Вероятно многообещающее знакомство. От ваших действий нынче напрямую будут зависеть изменения в профессиональной деятельности. Не взваливайте на себя слишком много работы. В понедельник желательно избегать общения с начальством. В четверг будьте осторожнее при общении с коллегами. В субботу будьте сдержаннее в словах. Необдуманно данное обещание стеснит свободу ваших действий.

РАК. Все проекты на этой неделе окажутся успешными. Возможна деловая поездка, сопровождаемая новыми контактами. Неплохое время для того, чтобы продвинуться по карьерной лестнице. Есть шанс заключить удачное соглашение о партнерстве. В среду отдохните от забот. В выходные постарайтесь решить свои проблемы, не переступая через чувства других.

ЛЕВ. Ваши честолюбивые замыслы могут воплотиться в жизнь, если удастся действовать очень аккуратно. В среду не перекладывайте решение жизненно важных вопросов на чужие плечи. Если действовать дипломатично, то в четверг вы можете уговорить начальство на что угодно. Заранее приготовьтесь к вероятным неудачам в субботу.

ДЕВА. Наладятся хорошие отношения с коллегами. До пятницы вы будете много и удачно общаться: разговаривать по телефону или писать письма. Удачным будет и оформление документов. В среду предложения, которые могут последовать от деловых партнеров, возможно, порадуют вас нешуточной прибылью. В выходные не спешите убегать из дома: проявите заботу по отношению к родным.

ВЕСЫ. Создалась благоприятная ситуация для решения старых проблем. Вы окажетесь в центре событий: постарайтесь сохранить нейтралитет. Не перестарайтесь с самоконтролем и пунктуальностью на работе - это может оказаться причиной неприятностей. Во второй половине недели почувствуете подъем оптимизма, вас посетят новые идеи.

СКОРПИОН. Будут даваться задачи, связанные с учебой и развитием творческого потенциала. В понедельник хорошо налаживать деловые связи. Во вторник может появиться стремление добиться лучшего места под солнцем, однако особых преимуществ в его достижении этот день вам не даст. На пятницу лучше не планировать ничего серьезного.

СТРЕЛЕЦ. Вы только выиграете, если проявите снисходительность и терпение. В четверг прислушайтесь к дружескому совету - он окажется весьма своевременным. В субботу выслушайте претензии со стороны близких и постарайтесь найти конструктивный выход из положения.

КОЗЕРОГ. По возможности разберитесь с долгами. Вам придется принять ответственность не только за свои действия и поступки, но и за дела других людей. Во вторник желательно оградить себя от ненужных встреч. В среду вы будете склонны сгущать краски, что чревато конфликтом. В субботу вас могут ожидать новые предложения.

ВОДОЛЕЙ. Все будет спориться в руках, и даже мелкие трудности не смогут испортить настроения. Идеи будут сыпаться из вас, как из рога изобилия. Во второй половине недели не стоит затевать ничего кардинального. Если вы собираетесь в отпуск - как следует к нему подготовьтесь. В субботу постарайтесь выполнить свои обещания.

РЫБЫ. Возможно, в ваши планы ворвется путаница, которая до неузнаваемости их изменит. Не расстраивайтесь - все к лучшему. В понедельник стоит отложить дела, требующие точных расчетов. В пятницу необходимо очищать свои помыслы, не давая искушению и близко подойти к вам. Воскресенье желательно посвятить семье и дому.

калейдоскоп

Календарь

Именинники:
Григорий, Михаил.

В этот день родились

1925. Маргарет Тэтчер, «железная леди» британской политики.

1933. Марк Захаров, режиссер театра Ленком.

1934. Савелий Крамаров, комедийный киноактер.

События

1792. Заложен первый камень в основание резиденции президента США, которая с 1809-го стала называться «Белым домом», а в 1902-м это название здания было узаконено. Первыми обитателями особняка в 1800-м стали президент Джон Адамс и его жена Абигейль.

1904. Опубликован труд Зигмунда Фрейда «Толкование сновидений».

1927. Постановление ЦК ВКП (б) о регулировании роста партии. В постановлении отмечалось, что 50 процентов членов партии должны быть рабочими.

1944. Освобождение Риги войсками 3-го и 2-го Прибалтийских фронтов.

Шахматы

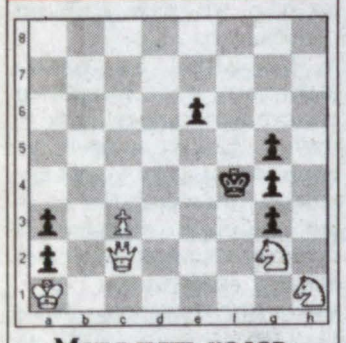

Мат в пять ходов.

Решение позиции, опубликованной 6 октября

1. Kg3!- 2. Ke2x, 1... Лe8 2. Лbc2 C:c2 3. Kfe4! Л:e4 4. Kf5x, 3... C:e4 4. Ke2x.

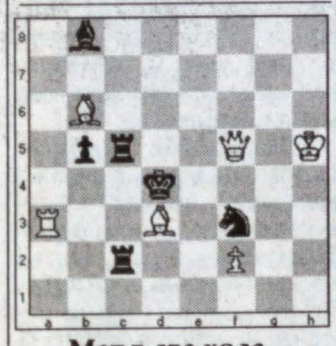

Мат в два хода.

Ответ на двухходовку, опубликованную 6 октября

1. Ca4! — цугванг, 1... Kp:d5 2. Cb3x! — возврат, 1... d6 2. Kbc7!, 1... f6 2. Kdc7x, 1...f5 2. Фg8x 1... e4 2. Ф:e4x.

Фотомиг

Дождливая осень. Фото **Сергея Шевелева.**

Афоризмы

Ирония - это то, что позволяет похвалить человека так, чтобы он обиделся.

Разница между умным человеком и дураком в том, что дурак повторяет чужие глупости, а умный придумывает свои.

Любовь – это торжество гармонии чувств над хаосом смысла жизни.

Когда баба с пустыми ведрами на улице спотыкается о черную кошку, плохие приметы взаимоуничтожаются.

Если долго смотреть на огонь, можно потерять дом, паспорт и веру.

Плохой день на рыбалке лучше, чем хороший на работе!

Поднимая руку на ребёнка, вы оставляете незащищённым пах!

Если у вас умные глаза и загадочная улыбка, значит, вы фотографируетесь.

Анекдоты

Правительство еще раз успокаивает граждан: не существует причин для роста цен на продукты, цены растут просто так.

•••

В операционной. Сестра:
- Доктор, доктор, мы его потеряли!!!
Доктор:
- Ну, не надо так переживать, у нас таких еще целая палата!

•••

- Вам что, молодые люди?
- Глюконата кальция две упаковки.
- Все?
- Активированного угля, пожалуйста, тоже две.
- Господи, что у вас?
- Соревнование по шашкам.

•••

Мужик в роддоме смотрит через стекло и умиленно сюсюкает. Потом толкает своего друга под бок:
- Смотри - улыбается, улыбается!
- Да он на тебя даже не смотрит!
- Да я про медсестру говорю!

•••

Когда человек смеется, он становится добрее, поэтому просьбу одолжить денег выгодно начинать с анекдота.

•••

Греки любили красивых женщин возить на съедение Минотавру. По дороге такое творилось, что по приезде женщины требовали продолжения банкета, шампанского и Минотавра. Минотавр забивался в угол, плакал и кричал:
- Да лабиринт это или проходной двор?!

•••

Только благодаря пиратам сумма состояния Билла Гейтса еще влезает хоть в какие-то благоразумные рамки.

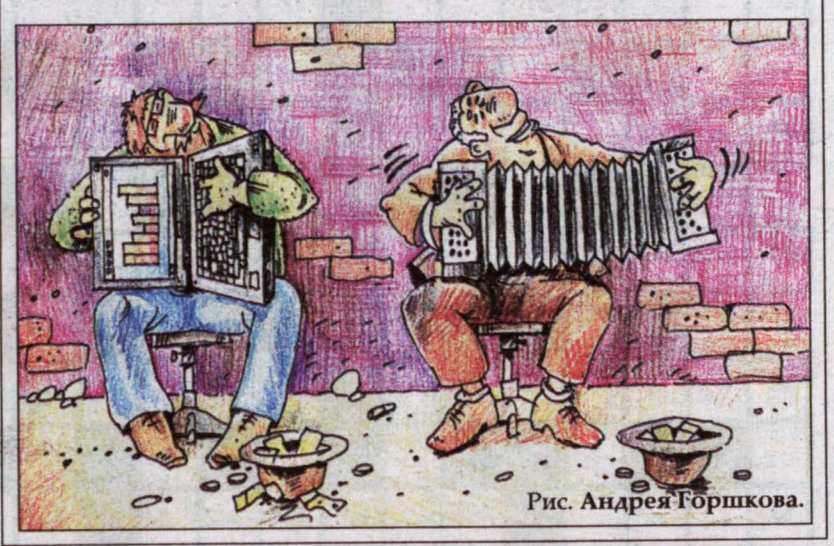

Рис. **Андрея Горшкова.**

Подписка

УВАЖАЕМЫЙ ЧИТАТЕЛЬ!
Редакция газеты «Кузбасс»
продолжает подписку на 1-е полугодие 2008 года по сниженным ценам
через «Почтовое агентство «Пресс-сервис» по адресу: г.Кемерово, пр. Октябрьский, 28, каб. 316 (тел. 52-37-33).

Если вы заняты или не можете выходить из дома, вызовите (бесплатно) курьера на дом или на рабочее место. Всем подписавшимся на газету «Кузбасс» вручается дисконтная карта «Золотая середина», которая позволяет приобретать со значительной скидкой товары, услуги, бензин (50 коп. с литра на АЗС «Сибнефти»), медикаменты в городе Кемерово и Кемеровской области. Каталог с информацией о магазинах (предприятиях), предоставляющих скидки по дисконтным картам, прилагается.

Предлагаем подписаться по следующим ценам:

индекс 12205
«Кузбасс» ежедневный для пенсионеров – 360,00 руб.

индекс 51901
«Кузбасс» ежедневный – 450,00 руб.

индекс 31023
«Кузбасс» с ТВ для пенсионеров – 160,00 руб.

индекс 31023
«Кузбасс» с ТВ – 195,00 руб.

индекс 12798
«Кузбасс» без ТВ для пенсионеров – 100,00 руб.

индекс 12798
«Кузбасс» без ТВ – 110, 00 руб.

индекс 31029
«Кузбасс» выходного дня – 120,00 руб.

индекс 12796
«Сад и огород» – 33,00 руб.

индекс 31026
«Свежий ветер» – 94,00 руб.

МЫ ЖДЕМ ВАС!

Главный редактор Ю. И. КУХМАРЬ.

Газета «Кузбасс» учреждена администрацией Кемеровской области и журналистским коллективом редакции. Зарегистрирована Омской региональной инспекцией по защите свободы печати и массовой информации 27.01.94 г., свидетельство о регистрации №54.
Мнение редакции не всегда совпадает с мнением авторов.

АДРЕС РЕДАКЦИИ: 650991, ГСП, г. Кемерово, пр. Октябрьский, 28. Электронный адрес: official@knews.polenet.ru, news@knews.polenet.ru
СПРАВКИ: по рекламе — 52-25-23; 52-22-03; по письмам — 52-50-45; по редакции — 52-32-74. Телефакс 52-12-10.
Собственные корреспонденты: в Новокузнецке — 46-41-59, Междуреченске — 4-23-48, Прокопьевске — 6-02-58, Тяжинском — 2-17-94, Крапивинском — 25-156.

Газета является участником процесса по формированию единого информационного пространства. Материалы газеты, в том числе коммерческие предложения и реклама, размещаются в системах поиска Интернет и информационных продуктах компании «Мега», www.mega.kemerovo.su
Редакция не отвечает за содержание публикуемых объявлений.

Время подписания номера в печать по графику 18.00:

Сдан в печать 18.00. Объем 4 п.л. Печать офсетная. Тиражи во вторник, среду, пятницу — 14876; четверг — 40058; субботу — 16076. «Сад и огород» — 4387; «Свежий ветер» — 2000.
Газета набрана и сверстана на компьютерном комплексе газеты «Кузбасс».
По вопросам качества печати звонить по тел. 52-03-34.
ОАО ИПП «Кузбасс»: 650630, г. Кемерово, пр. Октябрьский, 28. Заказ № 190.