Вот и лето прошло...

Август

пн.	6	13	20	27
вт.	7	14	21	28
ср.	1 8	15	22	29
чт.	2 9	16	23	30
пт.	3 10	17	24	**31**
сб.	4 11	18	25	
вс.	5 12	19	26	

КУРС ВАЛЮТЫ (ЦЕНТРОБАНК)

$ 25,65 руб.

€ 35,00 руб.

Интернет-приемная губернатора
www.mediakuzbass.ru
Письмо А.Тулееву — ответ А.Тулеева

Издается с 7 января 1922 года.

ОБЛАСТНАЯ МАССОВАЯ ГАЗЕТА

Кузбасс

159 (24392) 31 АВГУСТА 2007 г., ПЯТНИЦА

Кемеровская областная научная библиотека Газетно-журнальный фонд

Курьер

Первый в Кузбассе

Первый в регионе центр изучения китайского языка откроется в КемГУ в начале сентября.

Как сообщила вчера на пресс-конференции ректор КемГУ И.А.Свиридова, открытие центра состоится в рамках Года Китая в России и Дней Чунцина (крупнейший торгово-экономический центр Китая) в Кузбассе. В мероприятии примут участие члены чунцинской делегации, которая будет находиться в Кузбассе с официальным визитом с 3 по 5 сентября.

Открытие центра связано с возросшим интересом кузбассовцев к изучению китайского языка. При этом обучаться в центре приглашаются жители других регионов России.

Преподавать в нем будут не только кузбассовцы, но и граждане Китая.

подарок

Нарядную, современную и комфортную столовую получили вчера в подарок от члена партии «Единая Россия» Н.А. Ермаковой ребятишки Юргинского детского дома-школы № 11. На её ремонт и оснащение мебелью предприниматель истратила 1,5 млн. рублей. Сегодня в детском доме воспитывается 100 детей-сирот.

открытие

В Березовском открылась стела шахтерской славы в честь празднования 60-летия Дня шахтера.

Сооружение представляет собой знак «Шахтерская слава» на постаменте высотой 6 метров. Памятник виден сразу на въезде в город со стороны поселка Федоровка. Автором монумента является березовский художник-скульптор Валерий Вавилин. Средства, а это более 1 млн. рублей, в качестве спонсорской помощи на изготовление и установку стелы перечислили 14 предприятий города.

предложение

Губернатор А.Г. Тулеев обратился к председателю Федерации независимых профсоюзов России М.В. Шмакову, руководителю Российского профсоюза угольщиков И.И. Мохначуку, главе Роспотребнадзора Г.Г. Онищенко, министру здравоохранения и социального развития РФ М.Ю. Зурабову и собственникам угольных компаний с предложением о переводе продолжительности рабочей смены шахтеров с шестичасовой на восьмичасовую. При этом режиме добыча на предприятиях будет идти в три смены. При четырехсменном режиме работы горняки просто не успевают восстанавливать свои силы, ведь только на то, чтобы добраться до рабочего места, они тратят 2-3 часа.

На ряде шахт Кузбасса такое решение по требованию самих шахтеров уже принято.

Курьер

654276

актуально

Завтра в школу

Завтра – 1 сентября. Все российские школьники сядут за парты. Как школы Кузбасса встретят своих учеников?

Коллаж Валерия Илиндеева.

Проверки на финише

Роспотребнадзор проверил готовность школ области к новому учебному году.

В состав приемной комиссии входили специалисты контролирующих органов и управлений образования. Обследовали все: освещенность учебных кабинетов, состояние пищеблоков и качество предстоящего горячего питания с позиций безопасности, размеры мебели, пожарную безопасность и так далее. На момент подготовки номера к печати проверку прошли 820 школ из 921, то есть почти 93 процента. Специалисты отметили, что в этом году приемка идет значительно активнее. В прошлом году на финишной неделе было принято менее 90 процентов школ. Впрочем, в Роспотребнадзоре пообещали эту работу завершить к началу учебного года.

В этом году не прошли с первого раза приемку два процента школ, но к началу года все недочеты будут устранены. Для сравнения: в прошлом году накануне учебного старта не прошли приемку с первого раза 40 процентов школ.

В этом году с нуля построены школа и детский сад в поселке Карьер Яшкинского района. Учебное заведение рассчитано на 90 школьников, а в детский сад отправятся 15 малышей. 13 школ введены в эксплуатацию после капитального ремонта. В 199 школах приобретены комплекты новой школьной мебели. В 243 куплено оборудование для пищеблоков. На текущий ремонт должно быть потрачено более 120 млн. рублей. Вообще в этом году на обустройство школ выделено больше бюджетных денег, и это стало заметно.

Обед станет горячим

Медиками совершенно точно установлено, что питание является одним из факторов, обеспечивающих здоровье.

В Кемеровской области разработан проект программы по реформированию питания школьников. В 2007 г. продолжится программа витаминизации продуктов, в рамках которой свыше 197 тысяч детей (сироты, дети, оставшиеся без попечения родителей, учащиеся начальных классов, несовершеннолетние осужденные воспитательных колоний) получают обогащенные витаминами и микроэлементами молоко, йогурты, мясные детские колбаски и т.д.

Большое значение для здоровья детей имеет питьевая вода. Сейчас с целью профилактики заболеваний во всех учреждениях образования области устанавливаются системы доочистки водопроводной воды, приобретаются специальные установки – диспенсеры, кулеры, используется бутилированная вода.

С 1 сентября в семи школах Кемерова начнется реализация проекта по внедрению новых технологий в организации школьного питания – с применением шокового охлаждения готовой продукции и транспортировки охлажденных блюд в пищеблоки образовательных учреждений. Используется продукция, в том числе полуфабрикаты, изготовленная на предприятиях области.

В дальнейшем этот проект будет распространен на остальные образовательные учреждения города.

факт

Сегодня в системе профессионального образования Кемеровской области трудится 11 тысяч педагогов, обучается 175 тысяч человек. В том числе в системе начального профобразования – 21 тысяча, среднего профобразования - 53 тысячи, высшего профобразования – 101 тысяча.

«Хочу к доске!»

За полтора года реализации национального проекта «Образование» практически каждая вторая школа получила помощь в оснащении современным учебным оборудованием.

В 2007 году в школы области за счет федерального и областного бюджетов будет передано дополнительно 96 учебных кабинетов, 66 интерактивных досок (ИД).

Интерактивная доска позволяет учителю, у которого есть навык работы с компьютером, объединить два различных инструмента: экран для отображения информации и обычную маркерную доску. На подключенную к компьютеру или проектору ИД проецируется сигнал, с которым теперь можно работать прямо на поверхности доски. Для этого вместо манипуляции с мышкой учителю достаточно прикоснуться к ее поверхности. Тем самым он сосредоточен на классе, а не на компьютере. Объяснение с интерактивной доской более понятно, ведь учитель показывает, а не диктует условия задачи. Используя презентацию, легко объяснить новую тему. Все сделанное на классной доске во время урока можно сохранить в памяти компьютера. И даже переслать отсутствующим в этот день ученикам.

(Окончание на 2-й стр.).

Школы-«обновки»

Открываются двери вновь построенных и капитально отремонтированных школ.

Пусковым объектом этого года является школа на 85 мест в пос. Карьер Яшкинского района. Расширено здание (вводится вторая очередь) школы № 33 в г. Тайге. Выполнен капремонт школы № 92 г. Новокузнецка, школы № 56 р.п. Промышленная.

Полный капремонт с реконструкцией – в гимназии № 11 г. Анжеро-Судженска. Замена кровли, ремонт фасада с заменой окон произведены в ижморской школе № 1 и других.

Климат

1-2 сентября небольшая облачность, преимущественно без осадков. Ветер переменный 3-8 м/с. Температура ночью +12 – +17°С, днем +28 – +33°С.

Прогноз погоды на 31 августа

Небольшая облачность, без осадков. Ветер неустойчивый слабый, утром местами туман.

Давление и влажность существенно не изменятся. Общий уровень загрязнения атмосферы ожидается повышенный. Магнитное поле Земли спокойное.

Восход 7.17
Заход 21.13
Долгота дня 13.56

Заход 11.28
Восход 21.42
Посл. четв.
4 сентября

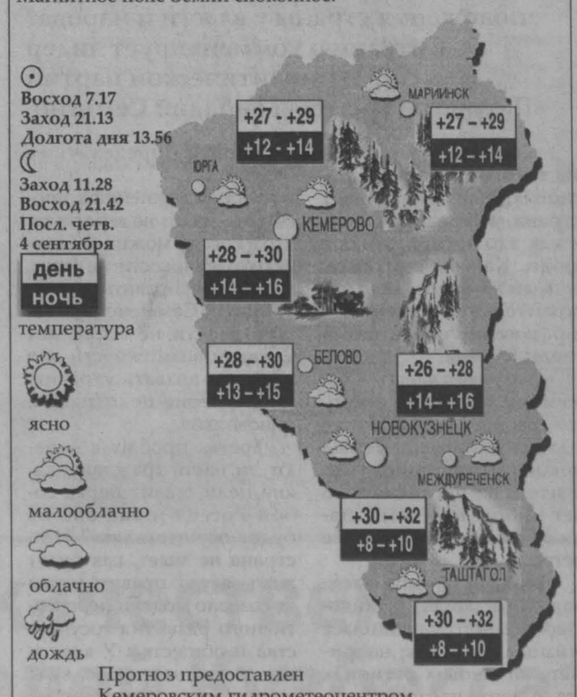

день
ночь
температура
ясно
малооблачно
облачно
дождь

Прогноз предоставлен Кемеровским гидрометеоцентром.

Как стало известно...

Служба новостей «Кузбасса», тел.: 52-36-45, 52-67-67

Свинину не одобрили

Кузбасские таможенники совместно с Управлением ФСБ России по Кемеровской области пресекли незаконный ввоз крупной партии мяса неизвестного производства в Новокузнецк. Общая стоимость контрабандной свинины – почти 1,5 миллиона рублей.

В ходе таможенной ревизии на одном из складов был обнаружен товар – мясная продукция общим весом 9660 кг.

Согласно представленным таможенникам документам продукция была приобретена у питерской фирмы, занимающейся поставкой мяса из Дании. Позже выяснилось, что из Санкт-Петербурга в Новокузнецк мясо не поставлялось, а в Россию попало контрабандным путем, так как информации о нем не было ни в одной приграничной таможне. Кроме того, надписи на упаковках не соответствовали оригинальной маркировке датской мясной продукции. По данному факту отделением дознания Кемеровской таможни возбуждено уголовное дело по ч.1 ст. 188 – «контрабанда», которая предусматривает наказание до 5 лет лишения свободы.

Андрей Болдырев, начальник Кемеровской таможни, рассказал, что мясная продукция относится к группе товаров, наиболее часто являющихся объектами нарушений таможенного законодательства. А попадание контрабандного мяса на прилавки может привести к необратимым последствиям. Продукция, на которой отсутствуют маркировка или информация о производителе, подлежит уничтожению. Что, собственно, и произошло с изъятой некачественной продукцией. А страна-производитель контрабандного мяса будет определена в ходе производства заведенного уголовного дела.

У вуза появится храм

В Кемерове построят первый в Кузбассе крупный межвузовский храм в честь святой мученицы Татианы.

Как сообщил на пресс-конференции, прошедшей вчера в КемГУ, епископ Кемеровский и Новокузнецкий Аристарх, в новом храме будут совершаться литургии, студенты смогут здесь исповедаться, повенчаться, покрестить детей. Этот храм также должен стать просветительским центром, в котором молодежь сможет изучать историю России через призму развития православия.

Инициаторы строительства – Кемеровская и Новокузнецкая епархия, обладминистрация и ректорат вуза. Храм будет возведен на принадлежащем КемГУ земельном участке в районе ФПК. Закладка камня в основание храма намечена на сентябрь.

Источником финансирования станут пожертвования. Инициаторы строительства рассчитывают на помощь кузбасских студентов, выпускников местных вузов, а также руководителей градообразующих предприятий. При этом принимается любая помощь - не только денежными средствами, но и стройматериалами, рабочей силой.

Музей прирастает грантами

Очередной грант получил кемеровский музей «Красная горка».

На этот раз музей был признан президентом РФ Владимиров Путиным. И для поддержки творческих проектов общенационального значения в области культуры и искусства коллективу «Красной горки» присудили 200 тысяч рублей. Ожидается также софинансирование со стороны Кемеровской области.

Напомним, что музей уже выиграл международный российско-британский грант «на музеефицирование аудиовизуального наследия». Тогда на выделенные деньги музей приобрел плазменный экран и начал работать над DVD-диском «Кемерово. Историческая хроника».

Музеефикация видеонаследия Кемерова и Кузбасса в целом – вот цель, которую преследуют руководитель проекта, директор музея «Красная горка» Андрей Зыков и его единомышленники – заместитель Юрий Клочков и тележурналист Владимир Сухацкий.

Грант – это своеобразное признание маленького, но очень деятельного музея, его коллектива. Это еще один толчок в развитии киномузея истории Кузбасса. С этим событием коллектив музея «Красная горка» поздравил Аман Тулеев.

Простые решения для Вашего бизнеса

АРЕСБАНК

г.Кемерово, пр. Кузнецкий, 33,
т. (3842) 777-234, 777-244,
e-mail: kemerovo@aresbank.ru
лицензия ЦБ РФ 2914

Завтра в школу

(Окончание. Начало на 1-й стр.).

«Минуты» для всех

В областном центре с нового учебного года во всех школах с 1-го по 11-й классы еженедельно будут проходить минуты безопасности.

«Минуты» планируется проводить в различных формах: беседы проблемно-поискового характера, проблемные семинары, деловые, ролевые и ситуационные игры, экскурсии, конференции, викторины и др. На встречи с ребятами для передачи опыта будут привлечены люди из различных государственных служб: милиции, МЧС, военкомата, ГИБДД, «Скорой помощи».

Для проведения занятий управлением образования, научно-методическим центром разработана специальная программа «Уроки безопасности». Конечная цель «минут» проста: в случае возникновении опасности для жизни и здоровья школьники должны уметь правильно себя вести. А проблема повышения уровня личной безопасности человека сегодня очевидна и актуальна.

Программа построена с учетом возрастных особенностей учащихся и структурно поделена на три этапа: 1-4-й, 5-8-й, 9-11-й классы. Конкретные дни «минут» будут определять классные руководители. Продолжительность занятий может варьироваться от 10 минут в начале урока до 1-2 академических часов в неделю.

безопасность

В настоящее время автоматическую пожарную сигнализацию (АПС) имеют 1080 учреждений образования из 2141.

Если говорить о школах, то сейчас 736 школ из 921 (80%) оборудованы АПС. До конца 2007 года эта цифра достигнет 100%. В рамках антитеррористической безопасности по состоянию на август 2007 года в 1714 образовательных учреждениях (79%) установлены кнопки экстренного вызова милиции.

Учебники в порядке

Сегодня поход в книжный магазин или на школьную ярмарку за учебниками — обычное дело для каждой семьи, отправляющей в школу ребенка.

Как известно, учебники стоят недешево, за новый комплект из 15 книжек требуется выложить не менее двух-трех тысяч рублей.

В некоторых школах решение этой проблемы берут на себя педагогические коллективы. Как, например, это сделали в кемеровской средней общеобразовательной школе № 33, где на протяжении 17 лет успешно работает школьный фонд. Накануне начала учебного года родителям достаточно оплатить аренду учебников в банке и принести квитанцию в библиотеку, получив взамен полный комплект учебников в хорошем состоянии. Это очень удобно!

Сложение – это иногда и вычитание

Объединение школ № 23 и № 33 в поселке Тайжина Новокузнецкого района прошло благополучно. Необходимость назрела давно: в одной школе было 20 выпускников, а в другой – 13.

Хотя по жалобам в городское управление образования, как полагается, выезжала комиссия. Факты, приведенные в письме, не подтвердились. «Учителя обеих школ не сокращены, даже учителям-пенсионерам хотя бы по полставки, но удалось выделить», – поясняют учителя 33-й, отныне общеобразовательной школы. Правда, сокращены два преподавателя с большим пенсионным стажем. Не исключено, что одному из них работу при школе все-таки найдут.

Школа № 33 названа в городе лучшей школой по подготовке к новому учебному году. Два школьных коллектива преодолели болезненный процесс объединения «малой кровью», ученики остались при своих преподавателях.

Ремонтировали здание школы, которое почти полвека простояло без капитального ремонта, всем миром. Одна городская строительная фирма безвозмездно выделила школе строительные материалы для ремонта, другая предоставила технику, третья отремонтировала вестибюль, четвертая из своих карманов отсчитала деньги на ремонт кровли…

В школе мечтают о ремонте гаража, поскольку выделенный городским управлением образования новенький автобус туда не поместится.

Отныне общее количество учеников в этой школе свыше четырехсот, педагогов – чуть больше четырех десятков.

цифра

1 сентября 2007 года за парты сядут 297 тыс. школьников (на 2 тыс. больше, чем в 2006-м), в том числе 26 тыс. первоклассников (меньше на 500 чел.) и 18776 одиннадцатиклассников.

Вместе – дружная семья

Четвертый год в акции «Помоги собраться в школу» активное участие принимают представители кемеровской областной общественной организации «Армянская община «Урарту».

…1 сентября Артур Симонян отправится во второй класс. Все, что нужно для того, чтобы учиться в школе, у него уже есть. Но он точно знает, что некоторым детям надо помочь приготовиться к учебе. Потому что в интернациональной семье Симонян папа Аргишти и мама Ольга об этом говорили не раз.

Участие во всекузбасской акции «Помоги собраться в школу» с того момента, когда А.Б. Симонян возглавил общину, стало делом обязательным. В нынешнем году решено было оказать посильную помощь нескольким школам. Кемеровской школе № 77 община подарила компьютер и принтер. Выбор объясняется тем, что при ней действует армянская воскресная школа, где, кстати, учатся и русские дети – те, что желают изучить язык, историю и традиции Армении.

Материальная помощь к началу учебного года оказана также школам городов Ленинск-Кузнецкий и Киселевск, где из горожан армянской национальности сформирован довольно активный коллектив, который старается не остаться в стороне от общих с городом дел.

Кому оказать конкретную помощь к началу учебного года, решает совет общины «Урарту», согласовывая свои действия с управлением по связям с общественными организациями обладминистрации.

Материалы подготовили: Лариса БАЗАРОВА, Ольга СЕМИЛЕТКО, Татьяна ШИПИЛОВА, Юлия МАТЮЩЕНКО, Татьяна КРАСНОСЕЛЬСКАЯ.

Школьный автобус

К началу учебного года, 30 августа, 34 сельские школы получили автобусы. У ребят теперь есть возможность без труда добираться до школы, а также выезжать на соревнования и олимпиады, в музеи и театры.

В 2007 г. за счет средств федерального бюджета в Кузбасс поступило 6 специально разработанных школьных автобусов, которые имеют высокую степень безопасности и комфорта. До конца года поступит еще 10. Кроме того, 70 автобусов будет дополнительно приобретено за счет областного бюджета.

Школы превращаются…

600 детей с 1 сентября вольются в новые школьные коллективы. С января этого года в области ликвидирована 41 школа и реорганизовано 62 образовательных учреждения.

Если в 2006 г. основной причиной реструктуризации было размещение школ в деревянных зданиях и не соответствующих требованиям надзорных органов, то в 2007 г. – переход на нормативно-подушевое финансирование. В малокомплектной школе выделяемая субвенция не позволит создать современные условия обучения.

На оснащение базовых крупных школ, куда переведены дети, администрацией области выделено более 11 млн. рублей. На эти деньги закуплено современное учебное оборудование, компьютерная техника, спортинвентарь. На подготовку к новому учебному году детей из ликвидированных и реорганизованных школ направлено 2 млн. рублей.

Геннадий Семигин: Россия никого не должна догонять!

В последние годы отчеты правительства РФ приобрели откровенно мажорный тон – все непрерывно улучшается, стабилизируется и близится к полному процветанию. Простые граждане с этим не совсем согласны, особенно когда не замечают этого улучшения в своих карманах и на столах. Отчего же такое расхождение в оценке положения страны у власти и народа? Ситуацию комментирует лидер политической партии «Патриоты России» Геннадий Семигин.

Геннадию Семигину 43 года, русский. Имеет три высших образования. Женат, воспитывает троих детей.

Доктор политических наук, профессор, академик 6 Академий, лауреат Государственной премии Российской Федерации. Руководил Институтом сравнительной политологии РАН.

Имеет опыт успешного руководства крупными экономическими, научными и общественными организациями.

Избирался депутатом Государственной думы III и IV созывов, заместителем Председателя Госдумы, руководителем фракции «Родина-Патриоты России». Лидер политической партии «ПАТРИОТЫ РОССИИ».

– Геннадий Юрьевич, вы много бываете в регионах, знаете, как живет страна, что делает власть и как это воспринимают люди. Как вы считаете, есть ли на самом деле положительные изменения в развитии России за последние годы?

– Разумеется, есть. Скажем так, проведена неплохая «работа над ошибками» 90-х годов. Точнее даже, над некоторыми ошибками. В итоге за последние 7-8 лет многие проблемы стали выглядеть иначе, менее остро.

Достигнута определенная стабильность в обществе, немного улучшилась жизнь людей. Так, например, во многих регионах стало легче найти работу, хотя рост реальной зарплаты оставляет желать много лучшего.

Но здесь нужно трезво оценивать главное: некоторые улучшения – это всего лишь временное создание видимости благополучия, а не новый, понятный каждому курс развития страны и путь в завтрашний день.

– Какие же важнейшие проблемы не решаются?

– Первая проблема в том, что в организме страны по-прежнему распухает и разрастается «раковая опухоль», когда собственность, деньги и власть не в руках народа, а принадлежит узкой группе лиц, «золотой тысяче семей» России. А народ без суда и прочих формальностей лишен своего конституционного права – управлять страной и определять ее будущее.

Вторая важнейшая проблема – люди не верят в то, что в России можно добиться справедливости, не верят, что можно справиться с коррупцией. Сама система нашей власти не оставляет никакой возможности для народа отзывать утративших доверие политиков и чиновников.

Третья проблема - знают ли наши граждане, какие цели ставит перед собой Россия и как она их будет осуществлять? Нет, страна не знает, как будет жить завтра, правительство не создало модели перспективного развития государства и общества. У власти нет ответа на вопрос: куда идем, к какому государству, обществу, экономике, социальной сфере, технологиям, взаимоотношениям между людьми и т.д. Суть трех-пятилетнего планирования со стороны правительства России – не прогнозирование развития, не модель будущего России, а фактическая консервация стабильности, низкого уровня развития с минимальными элементами роста.

Достаточно посмотреть, как идут основные, широко разрекламированные «реформы» правительства, и то, как их оценивают граждане. 10 основных реформ – например, пенсионная, ЖКХ, здравоохранения, образования и т.д., либо буксуют, либо проваливаются. А люди «салютуют» им митингами, пикетами, жалобами и обращениями в суды. Хотя совершенно понятно, что попытки реформирования страны без четкой модели ее будущего ничего не дадут – никакого прорыва не будет и чуда не случится.

– Вы считаете, что в стране кризис управления?

– Знаете, нынешние принципы управления страной настораживают. На наших глазах властная вертикаль стремительно вытесняет, я бы даже сказал, выдавливает демократию. Вряд ли это то, что нужно стране и народу.

Кроме того, о каком вообще эффективном управлении может идти речь, если те, кто управляет, не знают целей развития страны? А вот народ эти цели знает и чувствует. Недаром опросы говорят о том, что большинство россиян – за создание своего, эффективного пути развития страны.

Не за слепое копирование рецептов Запада, не за восстановление советской власти, а за бережное освоение всего нашего положительного опыта и соединения его с требованиями современности.

– Каким вы видите место России в будущем мире?

– Вся история России, весь наш опыт, все великие жертвы нашего народа дают нам урок – у нас особая роль и особое место. Призвание и предназначение России – вести за собой другие страны и народы.

А что нам предлагают наши министры-либералы? 10 лет удваивать ВВП или 15 лет догонять Португалию. Такое впечатление, что они никогда не видели страны, которой управляют, да и видеть не желают.

Когда мы первыми в мире стали создавать социально ответственное государство, где научились уважать человека труда, мы у кого-то разрешения спрашивали? Когда победили фашистскую Германию, с которой не могли справиться все передовые страны мира, мы боялись кого-то в мире? А когда первыми полетели в космос, мы кого-то догоняли?

Нельзя даже ставить такую цель перед Россией – пытаться постоянно догонять развитые страны. Процессы и технологии развиваются так стремительно, что, пока будешь догонять, снова отстанешь. А мы умели в свое время идти впереди планеты всей, и не только в плане балета. Значит, нам вообще нужно находить принципиально новые, фундаментальные решения.

К примеру, не копировать устаревшую марку автомобиля, даже если это «Мерседес», а создавать свою, суперновую и лучшую в мире. Нашими учеными уже созданы новейшие мировые технологии в разных сферах и областях, но государство просто не обращает на это внимания, не вкладывает в это средства. Зато отправляет колоссальные деньги в западные банки под низкие проценты, а для страны закупает за границей линии по сборке устаревших механизмов. Все это – против исторического предназначения России!

Россия рано или поздно должна стать лучшей страной на земле, которой будут стремиться подражать все остальные. Вот такая задача, достойная нашего великого прошлого. И я уверен: это по плечу нашему народу!

– Впечатляет. Но как хотя бы начать двигаться в этом направлении?

– Надо взять за основу дальнейшего развития три базовые позиции: патриотизм, справедливость и счастье человека, его семьи. Эта основа должна стать стержнем государственной политики в стране, реализовываться в каждом конкретном шаге.

Нужно незамедлительно осуществить три первых шага: отдать собственность, деньги и власть народу. Сделать это может только сплоченная команда профессионалов высокого уровня, четко знающих, как действовать. У нас такая команда есть – это народное правительство, эффективно работающее уже более двух лет.

Все это способно запустить механизм начала движения нашей страны по новому пути к счастью и процветанию, так как мы это предложили в новом курсе социально-экономического развития России. Впрочем, в разработке будущей модели жизни в России мы не намерены останавливаться на достигнутом. И я не исключаю, что в этом вопросе всех нас может ждать много интересного и совершенно неожиданного.

– То есть мы можем стать образцом для других стран?

– Хочу еще раз повторить: Россия не должна никого догонять, не должна никого копировать! Это не наш путь. Двигаясь своим российским путем, выбирая из мирового опыта только то, что нам подходит, и не оглядываясь на тех, кто желает отпихнуть нас на обочину цивилизации, мы реально и быстро сможем добиться процветания страны и благополучия граждан.

Опережать весь мир по всем ключевым направлениям развития – вот какую задачу мы должны ставить перед собой. Мы – настолько богатая страна, в том числе богатая человеческим интеллектом, что справимся с этой задачей в считаные годы. И «Патриоты России» готовы взять на себя всю полноту ответственности за достижение этой цели.

Анастасия ВЛАДИМИРОВСКАЯ.

(На правах рекламы).

Курьер

Помощь стала доступнее

Теперь операции по удалению опухолей головного и спинного мозга в областной клинической больнице проводятся бесплатно.

За эту неделю нейрохирурги кемеровской областной провели уже четыре такие операции пациентам из Яшкинского, Тисульского и Беловского районов. Пациенты чувствуют себя хорошо и надеются, что выписаны будут в самое ближайшее время.

По словам заведующего отделением нейрохирургии Александра Митюкова, объёмные процессы головного и спинного мозга — достаточно распространенная патология среди населения региона, а провести сложнейшие операции по удалению опухоли могут далеко не во всех клиниках. Врачи областной больницы оперативно работают со специалистами центральных районных больниц, которые выявляют заболевание и отправляют пациентов из территорий на лечение в областной центр. Такой тандем позволяет в максимально короткие сроки и с минимальным риском для пациента провести необходимый комплекс хирургических мероприятий.

строительство

Вчера в Кемерове строители забили первую сваю под фундамент епархиального управления в храмовом комплексе Знаменского кафедрального собора.

Напомним, что храмовый комплекс крупнейшего за Уралом Знаменского кафедрального собора построен в областном центре в середине 1990-х годов. Однако отдельного здания управления епархии в комплексе не было.

По благословению епископа Кемеровского и Новокузнецкого Аристарха двухэтажное здание епархиального управления возводится на месте, ранее предназначавшемся под строительство колокольни. Здесь установят большой купол ротонды (14 метров в высоту) со шпилем на самом верху. На первом и втором этажах здания управления будут расположены большая библиотека, зал собраний на 190 мест, радиорубка и помещение пресс-службы. А на цокольном этаже разместятся мастерские, церковный архив и ателье. Напомним, в 1990 г. при непосредственном участии А. Г. Тулеева, который в то время возглавлял областной Совет народных депутатов, принималось решение о начале строительства Знаменского храмового комплекса.

В добрых традициях вуза

Завтра в Кузбасском государственном техническом университете откроется именная учебная аудитория епископа Кемеровского и Новокузнецкого Аристарха. Откроет аудиторию сам епископ Аристарх.

Аудитория вместимостью 36 человек расположена в главном корпусе вуза. Силами Кемеровской епархии в аудитории произведен капитальный ремонт – обновлены пол и потолок, заменены учебные столы для студентов, по-новому оборудовано рабочее место преподавателя.

В КузГТУ уже 34 именные аудитории. Создавать такие аудитории в техническом университете начали с 1998 года. Тогда была открыта первая — губернаторская.

Все о России

Новокузнецкая детская библиотека стала победителем Всероссийского конкурса «Развитие культуры – 2007».

Победа в конкурсе дала библиотекарям право распоряжаться суммой в 130 тысяч рублей и уникальную возможность благодаря этой финансовой помощи заявить о себе еще раз.

Впервые за всю историю существования библиотеки они взялись за создание электронной программы, в которой будет все о гербе, флаге и гимне России, – «Символы величия и славы». Этот проект рассчитан на детей школьного возраста, однако авторы уверяют, что воспользоваться им смогут и те, кто помладше. Здесь также уверены, что компакт-диск с программой в будущем станет хорошим подспорьем для учителей-историков.

Помимо рассказа о создании государственной символики, электронная программа будет содержать информацию и о Кемеровской области. Как рассказала куратор проекта Светлана Тетерина, экземпляры диска поступят во все библиотеки юга Кузбасса, наряду с этим диск получит специальная школа-интернат № 38 для слабослышащих детей. Воспользоваться изобретением новокузнецких библиографов можно будет уже в сентябре, после официальной презентации.

безопасность

Новокузнецкий художественный музей оснастят современными охранными системами видеонаблюдения.

Такое решение приняли после скандала в Эрмитаже в декабре прошлого года, когда многочисленным проверкам подверглись все без исключения музеи страны, но лишь немногие хранилища обзавелись дополнительными средствами защиты. Камеры слежения появятся не только в запасниках художественной галереи, но и в демонстрационных залах.

На монтаж и пуск системы камер и мониторов, а также пожарной сигнализации из областного бюджета выделили 1 миллион 300 тысяч рублей.

Неспортивный интерес

В Новокузнецке задержан молодой человек, которого подозревают в воровстве велосипедов.

В последнее время новокузнечане, живущие в Центральном районе города, зачастили в милицию по поводу исчезновения из общих «карманов» подъездов многоквартирных домов своих велосипедов. В конце концов оперативники задержали 26-летнего мужчину, пытавшегося продать велосипед, слишком уж похожий по описанию на один из украденных. Когда милиционеры принялись выяснять, чья это вещь, продавец рассказал, что, пока хозяева были на работе, он подбирал ключи к входным дверям «карманов» и спокойно забирал оттуда двухколесную технику на ножной тяге. Как сообщили в пресс-службе областного ГУВД, пока задержанный сознался в трех подобных кражах, но стражи порядка не исключают, что на самом деле их могло быть больше. Проводится расследование.

мотогонки

Успешно в финале чемпионата Сибири выступили кузбасские мотогонщики. В Барнаул, где и проходили эти соревнования, съехались спортсмены из 15 городов.

В заезде самых юных спортсменов, класс 65 кубических сантиметров, самым быстрым стал Марк Воронов из Новокузнецка. А в командном зачете первое место досталось команде из Кемерова. Следом за ними – прокопьевские мотогонщики. Хозяева соревнований оказались на третьем месте.

Курьер

ГАЗПРОМ
ОТКРЫТОЕ АКЦИОНЕРНОЕ ОБЩЕСТВО

С Днем работников нефтяной и газовой промышленности!

Дорогие друзья, уважаемые коллеги!

От имени Правления ОАО «Газпром» и от себя лично сердечно поздравляю всех работников и ветеранов нефтяной и газовой отрасли, членов их семей с Днем работников нефтяной и газовой промышленности.

Приятно отметить, что главный подарок к своему профессиональному празднику мы приготовили сами. Это динамичное развитие Группы Газпром как флагмана российской газовой отрасли, одного из мировых лидеров на рынке энергоресурсов.

Сегодня Газпром является одной из немногих компаний в мире, которые увеличивают производство углеводородов, при этом не сокращая собственные запасы, а существенно наращивая их. В 2006 г. запасы газа Газпрома достигли 29,85 трлн. куб. м. Продолжается работа по расширению и модернизации уникальной газотранспортной системы ОАО «Газпром».

Полным ходом продолжается реализация Программы газификации российских регионов. Благодаря ее выполнению еще 13 млн. наших соотечественников станут потребителями одного из самых экономичных, удобных в использовании и экологически чистых видов топлива – природного газа.

Последовательно проводя стратегию глобализации и диверсификации бизнеса, наша компания активно расширяет географию своего присутствия на мировом рынке. В прошлом году были осуществлены первые поставки сжиженного природного газа в Великобританию, Японию и Корею. Газпром продлил целый ряд контрактов на поставку газа в европейские страны, получил возможность прямого доступа на рынки Италии и Франции. Заключен первый контракт о поставках природного газа в Данию. Газпром не только добывает, транспортирует и продает газ, но и осуществляет его глубокую переработку, наращивает нефтяную составляющую, активно занимается электроэнергетикой.

В результате капитализация компании к началу второго полугодия 2007 года выросла до 245,8 миллиарда долларов.

Успехи Газпрома не только повышают его капитализацию и конкурентоспособность, но и способствуют укреплению авторитета России как крупнейшей энергетической державы.

За всем этим стоит напряженный труд многотысячного коллектива Группы Газпром. В нашей компании работают профессионалы, обладающие уникальным опытом и не раз доказавшие преданность своему делу. Это является залогом успехов Газпрома и в будущем.

В этот день мы вспоминаем и о самоотверженной работе старших поколений газовиков, наших ветеранов, которые создали надежную основу для сегодняшнего развития Газпрома. Ровно 40 лет назад закончилось строительство газопровода Средняя Азия – Центр. Сооружение этой газовой магистрали, связавшей промышленный центр страны с месторождениями Средней Азии, стало еще одной славной страницей развития отечественной газовой отрасли. От имени всех, кто сегодня работает в нашей компании, я выражаю нашим ветеранам особую признательность.

Дорогие друзья, уважаемые коллеги! От всей души желаю вам новых профессиональных успехов. Крепкого здоровья, счастья и благополучия вам и вашим близким. С праздником!

Председатель Правления
ОАО «Газпром» Алексей Миллер.

К Дню работников нефтяной и газовой промышленности

«Кузбассрегионгаз»: возраст перемен

Накануне Дня работников нефтяной и газовой промышленности интервью нашей газете дает генеральный директор ООО «Кузбассрегионгаз» Наталья ДВОЙНИШНИКОВА.

- Наталья Витальевна, профессиональный праздник - повод, чтобы оглянуться назад, подвести итоги и продолжить движение вперед...

- Нынешний год – юбилейный для компании, ведь на газовом рынке области Кузбасская региональная компания по реализации газа появилась в апреле 1997 года. Подобные структуры «Газпром» создавал во всех регионах в период обострившегося в России кризиса неплатежей за природный газ, грозившего катастрофическими последствиями для всей российской экономики. Отрасль находилась на грани разрушения. Не было средств не только на освоение новых, но и на поддержание в рабочем состоянии действующих месторождений. В Кузбассе расчеты за поставленный газ составляли всего 16,4 процента. В целом по стране ситуация была еще более критической.

Создание ООО «Кузбассрегионгаз» позволило максимально приблизить в Кузбассе поставщика газа к конечным потребителям, наладить с ними партнерские отношения и эффективно сотрудничать в рыночных условиях с учетом взаимных интересов. На такую работу обычно уходят годы, но у нас просто не было времени. В кратчайшие сроки удалось переломить ситуацию, а через два года добиться 100-процентной оплаты, а затем и предоплаты поставок газа. Характерно, что, несмотря на неплатежи, трудности со свободными денежными средствами, «Кузбассрегионгаз» всегда находил возможность не допускать остановки кузбасских предприятий и поставлять им газ.

- Говорить о газе в Кузбассе, который является угольной столицей России, наверное, непросто...

- Совершенно верно. Ставка в области делается на уголь, но многие предприятия, играющие определяющую роль в экономике региона (в энергетике, пищевой промышленности, химии, металлургии), коммунальное хозяйство, часть населения использует природный газ. Он экономически, технологически и экологически выгоднее для них, чем альтернативные виды топлива. Спрос на него значительно превышает предложение. В последнее время очень заметен рост влияния ОАО «Газпром» в Кузбассе. В нынешнем году в рамках программы газификации регионов России. Благодаря совместным усилиям областной администрации и «Газпрома» газ придет в поселки Андреевка, Кедровка, Металлплощадка. ООО «Кузбассрегионгаз» является в области представителем инвестора. Общий объем инвестиций со стороны «Газпрома» - 103,3 миллиона рублей, в том числе 39 миллионов в нынешнем году.

Новый импульс получил совместный проект областной администрации и «Газпрома» «Метан Кузбасса». Процитирую первого вице-премьера, председателя совета директоров «Газпрома» Дмитрия Медведева: «Добыча метана угольных пластов не только позволит расширить ресурсную базу «Газпрома», но и будет иметь значительный социально-экономический эффект. Успешная реализация этого проекта повысит безопасность труда шахтеров Кузбасса, обеспечит производственные и бытовые потребности в газе в регионе, создаст новые рабочие места".

- Наталья Витальевна, мне известно, что нынешняя договорная кампания очень серьезно отличается от предыдущих...

- Да, очень много нового, что связано с решениями Правительства РФ о либерализации российского рынка газа и реформой ОАО «Газпром». Так, во всей стране, а нами в Кузбассе, сейчас ведется кампания по подписанию долгосрочных, на пять лет, договоров на поставку природного газа потребителям. Такого еще не было. В договоре зафиксированы объемы, поэтапный рост цен, очень строго оговариваются ситуации не только перебора, но и недобора газа. Через пять лет Россия подойдет к новому рубежу – рыночным ценам на природный газ. Исключением станет лишь население. Получается, что «Кузбассрегионгаз» - в какой-то мере инструмент либерализации рынка газа...

- Думаю, это очень интересная тема для будущего разговора, но давайте вернемся к празднику газовиков...

- Пользуясь случаем, от всей души поздравляю коллектив ООО «Кузбассрегионгаз», ветеранов газовой отрасли, всех газовиков Кузбасса с профессиональным праздником! Счастья всем, добра, стабильности, успехов на благо страны!

Беседу вел
Игорь КОРОЛЕВ.

ТОМСКТРАНСГАЗ

Уважаемые жители Кемеровской области!

Поздравляю вас с профессиональным праздником – Днем работников нефтяной и газовой промышленности!

Пусть все, кто живет и трудится рядом с нами, ощущает надежное плечо многотысячного коллектива газовиков, который три десятилетия обеспечивает энергетическую стабильность индустриального Кузбасса, Сибирского региона.

В нашу работу вносят свой вклад преданные своему делу врачи, учителя, ученые, сельхозпроизводители, строители. Всем, кто берет на себя и наши заботы, мы искренне признательны за совместную работу.

Желаю вам, коллеги, партнеры, крепкого здоровья, плодотворной работы и счастья.

От имени коллектива
генеральный директор ООО «Томсктрансгаз» Виталий Маркелов.

ГАЗПРОМБАНК

Дорогие друзья!

От имени коллектива филиала АБ «Газпромбанк» (ЗАО) в г. Кемерово и от себя лично поздравляю вас с профессиональным праздником - Днем работников нефтяной и газовой промышленности!

История профессии газовика – это история первопроходцев и покорителей недр земли, сумевших раскрыть тайники природы, открыть путь к ее богатствам, использовать их во благо людей.

Глубокого уважения достоин труд людей, посвятивших жизнь трудному, но важному для Отечества делу — добыче из подземных кладовых нефти и газа. Это праздник настоящих мастеров своего дела, подлинных профессионалов, отважных людей, умеющих преодолевать самые невероятные преграды и решать самые сложные задачи.

Желаем вам, уважаемые газовики, успехов, крепкого здоровья, счастья и благополучия вам и вашим семьям!

С уважением,
Н. Д. Морозенко,
управляющий филиалом АБ «Газпромбанк» (ЗАО) в г. Кемерово.

ХОЛДИНГОВАЯ КОМПАНИЯ КЕМ-ОЙЛ

Уважаемые коллеги, друзья и партнеры!

От имени всего коллектива Холдинговой компании «КЕМ-ОЙЛ» от всей души поздравляем вас с профессиональным праздником – Днем нефтяника!

Нефтяная отрасль имеет важнейшее значение для экономики Кузбасса и России!

От лица нашей компании выражаем вам искреннюю признательность за ваш созидательный труд, являющийся важным вкладом в развитие нефтяной промышленности и экономики региона!

Желаем вам, дорогие друзья, успехов и новых трудовых достижений, благополучия вам и вашим близким, оптимизма и уверенности в завтрашнем дне!

С ДНЕМ НЕФТЯНИКА, ДОРОГИЕ ДРУЗЬЯ!

Генеральный директор А.М. Юган
и коллектив ООО «Холдинговая компания КЕМ-ОЙЛ».

«Перекресток Ойл»: высококачественное топливо для жителей Кузбасса

Группа Компаний «Перекресток Ойл» работает на топливном рынке Кузбасса уже 7 лет. Сегодня основная деятельность предприятий Группы Компаний – это оптовая и розничная продажа нефтепродуктов.

Розничное направление Группа Компаний развивает через сеть АЗС под брендом «Перекресток Ойл», хорошо известным автомобилистам Кузбасса. Большая часть АЗС Группы Компаний «Перекресток Ойл» (9 АЗС) сосредоточена на севере Кузбасса – в г. Мариинске, в Мариинском, Чебулинском и Тяжинском районах. Всего же в составе компании действуют пока 17 автозаправочных станций, расположенных в различных районах, городах и поселках кузбасского региона: г. Кемерово, г. Анжеро-Судженск, пос. Зеленогорский, пгт Ижморский, г. Гурьевск и Гурьевский р-н, пос. Промышленное и Промышленновский район.

Для дальнейшего расширения предприятию было необходимо иметь стабильные поставки недорогих и, главное, качественных нефтепродуктов. Поэтому закономерным этапом в развитии Группы Компаний «Перекресток Ойл» стало участие в финансово-промышленном холдинге «Кем-Ойл» г. Кемерово, который при поддержке инвесторов и администрации Кемеровской области ведет строительство двух нефтеперерабатывающих заводов в г. Анжеро-Судженске. Заводы общей мощностью 700 тысяч тонн сырой нефти в год будут выпускать девять видов продукции – от дорожного и строительного битума до сжиженного газа, в том числе моторное топливо высокого качества в соответствии с ГОСТами и евростандартами (евро-3, евро-4).

По словам Николая Карманова, генерального директора Группы Компаний «Перекресток Ойл», запуск заводов поможет в решении целого ряда социально - экономических задач Кузбасса. Нефтехимия, бесспорно, перспективная отрасль для региона. Ведь динамика роста грузоперевозок, легкового автотранспорта значительна, а обслуживать растущую потребность в топливе необходимо. Без развития нефтеперерабатывающей сферы в области может наступить серьезный дефицит горюче-смазочных материалов. Поэтому запуск заводов будет способствовать независимости региона по горюче-смазочным материалам современного качества. Кроме того, часть акциза на продукцию останется в областном и местном бюджетах, а новые заводы обеспечат рабочими местами более 300 человек в городе Анжеро-Судженске. Пуск первой очереди первого завода намечен на октябрь 2007 года.

Открытие нефтеперерабатывающих заводов станет катализатором в развитии розничного направления Группы Компаний, т. к. вся розничная реализация продукции будет проходить через АЗС ООО «Перекресток Ойл». В связи с чем предприятие планирует расширять свое присутствие в регионе, и уже к концу 2007 года число АЗС в Кемеровской области достигнет двадцати семи, а к 2008 году – пятидесяти. Также планируется открытие до тридцати АЗС по Сибирскому федеральному округу.

Не меньшее значение для генерального директора Группы Компаний «Перекресток Ойл» имеет и социальная ответственность бизнеса. «Я уверен, - говорит Николай Карманов, - что компания должна заботиться не только о своем росте, но и о развитии того региона, в котором она работает». С администрациями городов и районов, на территории которых присутствуют АЗС «Перекресток Ойл», заключены договоры о добровольном социально-экономическом сотрудничестве. Согласно этим договорам Группа Компаний принимает участие в социально-экономическом развитии муниципальных районов и городов и обязуется оказывать спонсорскую помощь на реализацию приоритетных национальных проектов и другие социально полезные цели, способствующие социально-экономическому развитию районов и городов.

Помимо поддержки, запланированной по договорам, Николай Алексеевич Карманов занимается и спонсорской деятельностью, регулярно оказывая адресную материальную помощь ветеранам войн (за что награжден медалью Союза ветеранов Афганистана), детским творческим коллективам, спортивным командами и христианским храмам.

В городе Мариинске Группа Компаний приняла участие в открытии спортивной площадки и вручила школам г. Мариинска комплекты футбольной формы.

А недавно генеральный директор Группы Компаний «Перекресток Ойл» спонсировал областной турнир по мини-футболу, посвященный Дню ВДВ, между воспитанниками детских домов Кемеровской области.

Учитывая специфику своей деятельности, Группа Компаний «Перекресток Ойл» продолжает губернаторскую программу обеспечения участников войн, инвалидов и ветеранов транспортными средствами: компания регулярно выдает этим категориям граждан дисконтные карты, дающие право скидки на топливо АЗС «Перекресток Ойл». Подобные дисконтные карты также получают врачи, учителя, преподаватели и другие работники бюджетной сферы.

Дисконтные карты и другие ценные призы – от автомагнитолы до автомобиля – Группа Компаний «Перекресток Ойл» регулярно разыгрывает среди своих покупателей по итогам года и на праздники. Подобный розыгрыш состоится в честь Дня работников нефтяной промышленности на АЗС в г. Кемерово и АЗС в г. Мариинске. Ценные призы и сертификаты на бесплатное топливо будут вручены владельцам дисконтных карт и покупателям топлива «Перекресток Ойл».

Пример Группы Компаний «Перекресток Ойл» показывает, что долговременное успешное развитие бизнеса неразделимо связано с реализацией социально-направленных проектов, поскольку деятельность Группы Компаний способствует стабильности и благоприятной экономической ситуации в регионе.

Ольга ЛЕБЕДЕВА.

НА СНИМКЕ: генеральный директор Н. А. Карманов.

натуральные новости

• Торгуют все!

• Поиск продолжается...

• Сами себе садоводы

реконструкция

Память жива

4 сентября в Кемерове начинает работу пост № 1. Торжественная линейка состоится у обновленной стелы с именами Героев СССР и России на здании областного краеведческого музея. В результате десятилетней кропотливой работы число имен возросло с 213 до 246.

Скульптурная композиция с именами Героев СССР и России, которая размещена на здании музея, недавно преобразилась.

Первые плиты появились на стене в 1985 году к 40-летию Победы в Великой Отечественной войне. Сначала собирались разместить стелы внутри музея. И дизайн был иной: в форме надгробных плит.

— От мысли, что в музее будет создаваться ощущение, будто попал на кладбище, мы решили все переделать, — вспоминает старший научный сотрудник музея Эльвира Васильевна Алексеева. — Появилась идея разместить стелу на здании музея и оформить ее так, чтобы вместе с аллеей Героев и памятником она составляла единый ансамбль. На двух зданиях, с которых начинается улица Весенняя, был выполнен черный фриз. Имена Героев разместили на плитах из металла. Но в процессе подготовки плит кое-где были допущены ошибки: в одном месте были переставлены инициалы, а в другом — не хватало в фамилии одной буквы. Как говорится, «что написано пером, то не вырубишь топором», — исправить возможности уже не было.

Долгие годы эти стелы висели. Тем временем исследовательская работа продолжалась — более десяти лет Наталья Орешкина, сотрудник музея, занимается этой темой. В процессе работы открывались новые имена. Постепенно выявили 12 новых Героев, и под стелой были смонтированы дополнительные таблички с их именами. Но, к сожалению, в 2004 году таблички, сделанные из ценного металла, были украдены...

Замглавы Кемерова Ирина Федорова дала обещание ветеранам восстановить утраченное, а в связи с тем, что технология старой стелы не позволяет делать ни исправления, ни дополнения, внесла предложение о полной реконструкции объекта.

— В результате выполнена реставрация декоративных панно, укреплена стена здания, усовершенствована конструкция самой стелы, уточнены и дополнены списки. Новая стела теперь в полном смысле слова украшает здание музея и является яркой доминантой мемориального комплекса, — рассказывает Наталья Бледнова, замначальника городского управления культуры, спорта и молодежной политики.

Труд по работе над списками Героев взяли на себя сотрудники областного госархива, библиотеки им. В.Д. Федорова и краеведческого музея. С благодарностью Эльвира Васильевна говорит о работнице библиотеки Лилии Гайдуковой, которая десять лет работала над этой темой.

Конкурс на оформление стелы выиграл коллектив кемеровских художников. Руководил работой заслуженный художник России Евгений Бабкин. Предыдущая стела была сделана из чугуна, новая представляет собой композицию из черного и красного мрамора.

— Хотели сделать работу серьезно. Старались. Потом к нам даже подходили ветераны со словами благодарности, — рассказывает Евгений Николаевич.

Еще одна особенность новых плит в том, что две из них не заполнены. Время идет, поиск имен продолжается, возможно, скоро будут вписаны новые имена…

Карина КАПУСТИНА.

открытие

Уйти в монастырь

В селе Безруково Новокузнецкого района при храме Святого великомученика и целителя Пантелеймона открылся первый в области мужской монастырь. Он был официально утвержден на недавнем августовском заседании священного синода в Москве, а также патриархом Алексием II.

Пока при монастыре четверо послушников, которые уже приняли монашество. «Вставший на путь монашества сжигает за собой все мосты… Как сказано в писании: «Взявшийся за плуг не должен оглядываться назад», — говорит настоятель монастыря игумен Пимен (в миру Сапрыкин).

Некоторые из тех, кто сейчас служит при монастыре, строили храм в течение последних пяти лет. До этого еще два года службы проходили в небольшом молитвенном доме, который сейчас преобразован в небольшую гостиницу для паломников. При храме находится двухэтажный так называемый братский корпус, в кельях которого и живут монахи-послушники. Среди обитателей монастыря, кроме игумена Пимена – дьякон Владимир, студент-семинарист Новокузнецкой семинарии Александр Бурцев, Андрей Красоткин, обладающий прекрасным слухом и голосом, и потому нередко поет в хоре на клиросе. А также звонарь Константин Сидоров, в прошлом горняк, которому пришлось побывать и под завалом. В прошлом Константин играл на ударных инструментах. Искусство колокольного звона изучал самостоятельно, по наитию. Всего же вместе с «прочим людом» — около двадцати человек.

Не первый год живет при монастыре послушник Андрей Красоткин, которого в свое время сюда, чтобы спасти от наркомании, привела родная тетя. Через несколько месяцев жизни при монастыре он ушел вновь, как говорят здесь, и «в мир» — в дом на новокузнецкой улочке-подворотне. Но вскоре возвратился в монастырские стены. Говорят, что при храме гораздо легче удержаться от наркоманского дурмана.

К слову, за семь лет, по словам игумена Пимена, через сельскую святую обитель прошли сто пятьдесят наркоманов. Кто-то приходил сюда сам, кого-то привозили родители…И в этом плане монастырь напоминает своеобразный реабилитационный центр.

Мужской монастырь – это и немалое хозяйственное подворье, которое занимает около пятидесяти соток. А при нем – три коровы, две из которых монастырю подарили добрые люди, тридцать кур да картофельные поля. Только на зиму заготавливают по 500-600 ведер картошки. Так что монастырь даже торгует излишками молока, творога и овощей. На вырученные деньги покупают хлеб и прочие продукты. Разводят в огромном количестве цветы. «Заготавливаем на зиму соленья-варенья, маринады, салаты, лечо, солим грибы – всё, что в пост сгодится. На днях поедем под Ленинск-Кузнецкий собирать подтопольники», - рассказывает игумен. Все в монастырской жизни держится на молитвах и труде. Наиболее трудолюбивые и покладистые прихожане как раз и приходятся к монастырскому двору. Здесь отдыхают и работают и подростки: кого-то привезли родители, кого-то привела к его стенам сиротская жизнь… Принимают всех пожелавших передохнуть на нелегком жизненном пути, подумать над своей жизнью, остановиться, оглянуться…Пусть даже сделать передышку и на три дня. Деньги за постой не берут. Главная плата – труд на монастырских сотках для общего блага и своего прокорма.

С некоторых пор стали требовать у постояльцев документы. Раньше и того не было… Пока не объявился в монастырских стенах жулик. Стянул у Андрея Красоткина куртку с документами и был таков. Настоятель монастыря Пимен порой даже фамилии иных из своей братии не знает. Знает лишь то, что привело их к стенам храма, какое душевное смятение, и этого достаточно. Три года служит при монастыре, ухаживая за коровами, скотник, он же дояр Дмитрий. Но фамилия его игумену до сих пор неизвестна. «Надо бы поинтересоваться…Да это для нас и неважно», - говорит. Голову настоятеля занимают другие мысли. Вскоре начинают строить еще один двухэтажный братский корпус на тридцать человек. Отсыпают место под будущую, более просторную гостиницу для паломников…В строительстве помогают друзья и спонсоры. И, конечно же, основной труд ложится на плечи послушников-монахов. А среди них есть и строители, и сварщики.

По нашей просьбе звонарь Константин Сидоров ударил в колокола. Над селом поплыл тот самый малиновый звон… На церковном календаре в этот день значился праздник святой Успеньи, в который, по народным приметам, начинается молодое бабье лето. Оно единственное, играя ярким солнечным светом на цветочных клумбах, полновластно вступило в свои «бабьи» права и на территории первого в области мужского монастыря.

Татьяна ШИПИЛОВА.
Фото **Анатолия Кузярина.**

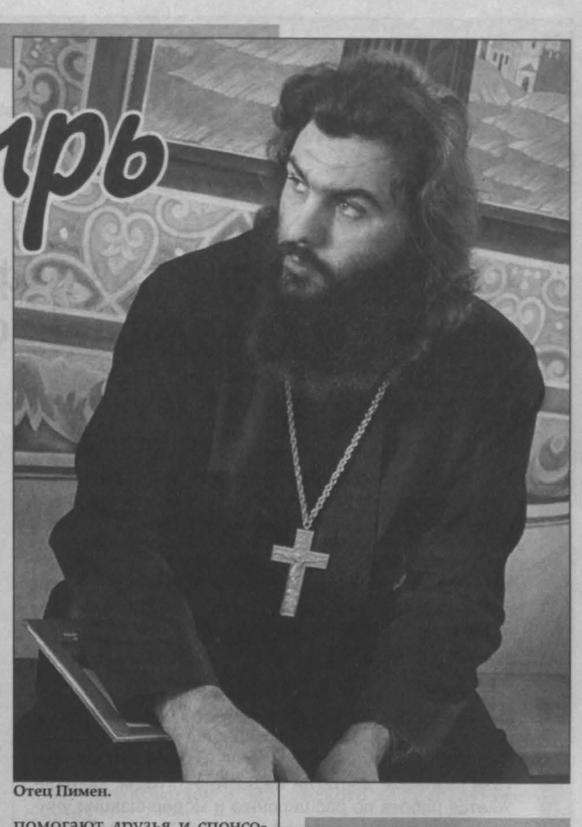

Отец Пимен.

Послушник и звонарь Константин Сидоров.

календарь

СОБЫТИЯ

1886. Первое описанное крупное землетрясение на востоке США, в Чарльстоне, Южная Каролина, 110 погибших.

1955. Начинает работать первая микроволновая телевизионная станция (Lufkin, Texac). 1976. Девальвация мексиканского песо.

1978. Принимается конституция Шри Ланки.

1994. Компьютер Pentium обыгрывает чемпиона мира по шахматам Гари Каспарова.

В ЭТОТ ДЕНЬ РОДИЛИСЬ

1800. Фридрих Велер, химик.

1879. Есихито, император Японии. Родился в Токио, третий сын императора Муцухито (правил под именем Мэйдзи с 1867 по 1912 гг.). Взошел на престол 30 июля 1912 г., став 123-м императором Японии, принял имя Тайсе.

1954. Роберт Кочарян, президент Армении.

новаторство

Вот такая наука!

Школа поселка Новостройка Кемеровского района получила губернаторский грант на развитие пришкольного участка — 50 тысяч рублей.

Научный руководитель бригады доктор биологических наук, профессор КемГУ Александра Заушинцена уверена: ученикам самое время заниматься наукой. Чем больше ребенок узнает сейчас, тем легче ему будет учиться дальше.

Сама Александра Васильевна много лет проработала в Кемеровском научно-исследовательском институте сельского хозяйства, на ее счету селекционные открытия — пять сортов ячменя, один — пшеницы.

Ее сотрудничество с педагогами и учениками школы построено на освоении теоретического материала и обязательном применении знаний в труде. Этим летом на пришкольном участке функционирует восемь отделов: дендрологический, цветочно-декоративный, овощеводческий, полевой, производственный, плодово-ягодный, отдел закрытого грунта, отдел лекарственных растений.

Когда мы осторожно завели разговор о невысоком престиже ручного труда в наше время, ребята дружно возмутились, высказав замечание, что кормить население дело достойное, и какую бы специальность человек ни выбрал — рабочую, техническую или гуманитарную, кушать ему все равно хочется, а его хлеб должен кто-то выращивать!

Разделила возмущение своих учеников и Екатерина Лапсина — заведующая пришкольным участком:

— Вы знаете, наши дети, например, очень гордятся тем, что весь учебный год в школьной столовой мы едим только те овощи, которые вырастили сами. Разве это не достижение?

Умелые руки и пытливые умы у новостроевских школьников. Например, Леша Кинслер этой весной получил медаль «Надежда Кузбасса». Долгое время он пахал участок на списанном школьном тракторе. Сейчас на деньги, полученные с гранта, купили современный культиватор, который Леша уже успел с легкостью «приручить».

На областной научно-практической конференции Вагаршак Алоян выступал с фильмом «Размножение винограда древесными черенками». Как рассказывают педагоги, другие представители школ области презентовали проекты, которые только планируют запустить в обозримом будущем, а вот на новостроевском пришкольном участке виноградная лоза зреет уже третий год!

Для пополнения багажа педагоги сельской школы специально организовали командировку в Барнаульский НИИ садоводства Сибири им. И.А. Лисовенко. После полезной поездки учителя обогатились ценными советами и коллекционным материалом — они привезли с собой восемь видов лука, двенадцать сортов помидоров и двадцать пять сортов смородины!

Опыт работы новостроевских специалистов уже получил положительный резонанс: нынче на базе этой школы состоялся районный семинар биологов по организации пришкольных участков, в настоящее время по заказу областного департамента образования и науки готовится к публикации книга «Организация научно-исследовательской деятельности на пришкольном учебно-опытном участке».

Оксана САВКУЦАН.

детский базар

Арифметика школьного бизнеса

В преддверии нового учебного года на школьных базарах шумно и многолюдно. Особенно там, где продавцы – дети, а продают они собственные прошлогодние учебники. Наиболее оживленная точка продажи, по традиции, близ «Учколлектора» на бульваре Строителей.

- У вас есть учебник русского языка за 9-й класс? А алгебра за 8-й класс? – доносится то тут, то там.

- Конечно, есть, вот подходите, смотрите, состояние отличное, да и стоит недорого! - раздается в ответ.

И таких юных предпринимателей здесь десятки. Торгуют все: от мала до велика! Недавние выпускники школ и совсем еще малыши… Да, дороговизна новых учебных пособий превратила кемеровских школьников в настоящих бизнесменов. Вместо того чтобы отдохнуть в последние перед учебой денечки, подростки каждый день, как взрослые, ходят на работу. Так, трое четвероклассников Артем, Данил и Илья – все ученики школы №45, на книжный развал пришли в первый раз. Мальчишки выложили на импровизированный прилавок, расположившийся прямо на тротуаре, не только свои, но и учебники старших братьев.

- Нужно ведь от лишнего хлама избавляться, - смеются ребята. – А тут еще и денег заработать можно. Покупают очень охотно. Правда, в основном спрашивают учебники для старших классов, а у нас в основном для младших, но ничего…

Заработанные деньги мальчишки аккуратно складывают в кошельки – копят на сотовые телефоны.

Ребята постарше к торговле относятся гораздо серьезнее. Например, бывшие выпускники кемеровского классического лицея и школы №26 развернули настоящий, совсем не детский бизнес. У них все и везде схвачено. Их арсенал – три огромные сумки, полностью набитые полезными книгами. Дело в том, что парни перекупают учебники у менее удачливых сотоварищей, после чего перепродают их на 20, 30 рублей дороже. Стоит отметить, что выбор пособий у них самый богатый. Еще бы, парни – настоящие «акулы бизнеса». За конец августа торговцы успели продать, перекупить не одну сотню книг.

- Первое время мы, как и многие другие, продавали свои учебники. Но… Потом все изменилось, - вспоминает Артур Никушев. – Собственные пособия закончились, а торговый запал остался. Подумал, а почему бы не перекупить учебники у других? Вот смотрите, стоит рядом со мной скромная девочка и продает учебник немецкого языка за пятый класс, но к ней никто не подходит. А ко мне, напротив, постоянно подходят и спрашивают этот же самый учебник, а у меня, как назло, его нет. Ну, я и перекупил его и продал самостоятельно. Но самое главное в другом, приобрел-то я его за 50 рублей, а продал уже за 80. Так и пошло, стал покупать подешевле и продавать подороже.

Стараюсь брать учебники в безупречном состоянии – чистенькие, аккуратненькие.

Покупателей много. Идут к нам, потому что у нас дешевле, чем в том же учколлекторе. Например, география за 10-й класс стоит в учколлекторе 190 рублей, мы же, если учебник в идеальном состоянии, готовы отдать его за 150 рублей.

За один день удается продать до 60 учебных пособий. К вечеру в кармане коммерсантов появляется 1,5-3 тыс. рублей.

Марина Станиславовна Яблоновская и ее дочь Елена, ученица 10-го класса школы № 31, не случайно пришли на школьно-детский базар. Знают, что товар здесь дешевле, чем в магазине. По их словам, приобретя почти все учебники, они потратили 700 рублей. В магазине пришлось бы отдать, по меньшей мере, полторы тысячи рублей. Получается экономия, выгодная всем: и покупателям и продавцам. Последние, ко всему прочему, учатся считать… деньги. Вот такая, не детская арифметика!

Елена РАДИЧ.
Фото **Юрия Юрьева.**

кроссворд

По горизонтали: 1. Количество надоенного молока. 3. Манильская пенька. 6. Линейное очертание предмета, контур. 9. Столица африканского государства. 12. Представитель низшей касты. 14. Растение, изображаемое на государственных символах Бразилии.

По вертикали: 1. Роман Э.Золя. 2. Учение и метод управление психикой и физиологией человека. 4. Однолетнее травянистое растение, плодовый овощ. 5. Буква греческого алфавита. 6. Олимпийский бог, дядя Гермеса по отцовской линии. 7. Знак Зодиака. 8. Молочный продукт. 10. Левый приток Онона. 11. Американский профессиональный боксер, неоднократный чемпион мира. 12. Международный политический договор. 13. Система звуков и слов, с помощью которой люди выражают свои мысли.

По горизонтали: 1. Наяо́ї. 3. Абака. 6. Аборис. 9. Дакар. 12. Пария. 14. Табак.

По вертикали: 1. Нана. 2. Йога. 4. Боб. 5. Кси. 6. Ана. 7. Рак. 8. Сир. 10. Ага. 11. Али. 12. Пакт. 13. Язык.

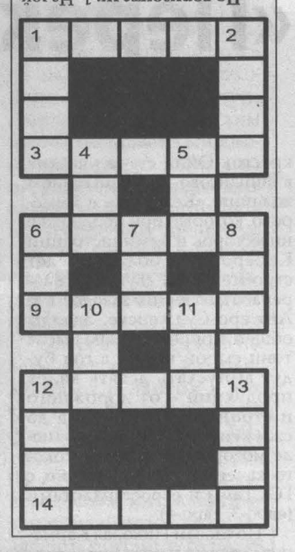

Главный редактор Ю. И. КУХМАРЬ.

Газета «Кузбасс» учреждена администрацией Кемеровской области и журналистским коллективом редакции. Зарегистрирована Омской региональной инспекцией по защите свободы печати и массовой информации 27.01.94 г., свидетельство о регистрации №54.
Мнение редакции не всегда совпадает с мнением авторов.

АДРЕС РЕДАКЦИИ: 650991, ГСП, г. Кемерово, пр. Октябрьский, 28.
Электронный адрес: official@knews.polenet.ru, news@knews.polenet.ru, reclama@knews.polenet.ru
СПРАВКИ: по рекламе — 52-25-23, 52-22-03; по письмам — 52-50-45; по редакции — 52-32-74. Телефакс 52-12-10.
Собственные корреспонденты: в Новокузнецке — 46-41-59, Междуреченске — 4-23-48, Прокопьевске — 6-02-58, Тяжинском — 2-17-94, Крапивинском — 25-156.

Газета является участником процесса по формированию единого информационного пространства. Материалы газеты, в том числе коммерческие предложения и реклама, размещаются в системах поиска Интернет и информационных продуктах компании «Мега». www.mega.kemerovo.su
Редакция не отвечает за содержание публикуемых объявлений.
Время подписания номера в печать по графику 20.00.
Сдан в печать 19.35. Объем 4 п.л. Печать офсетная.

Тиражи во вторник, среду, пятницу — 14876; четверг — 40058; субботу — 15730; «Сад и огород» — 4387; «Свежий ветер» — 16076.
Газета набрана и сверстана на компьютерном комплексе газеты «Кузбасс».
По вопросам качества печати звонить по тел. 52-03-34.
ОАО ИПП «Кузбасс»: 650630, г. Кемерово, пр. Октябрьский, 28. Заказ № 159.

КРУГ ЧТЕНИЯ

АВГУСТ, 2007

Национальный проект «КУЛЬТУРА»

Ведущий — обозреватель газеты «Кузбасс», член Союза писателей России
Василий ПОПОК.
vp@kemtel.ru.

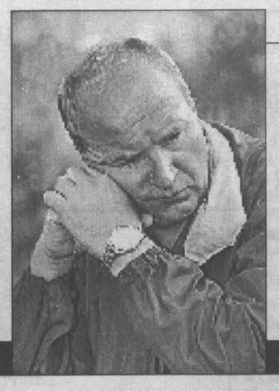

В выпуске:

Владимир ШУМИЛОВ. На дружеском кругу. Современные мемуары.

Валерий ЗУБАРЕВ. Воспоминания о юности. Стихи.

Михаил АНОХИН. Освобожденная душа. Рецензия.

О насущном

Михаил АНОХИН.

Своевременные мысли Ф.М. Достоевского

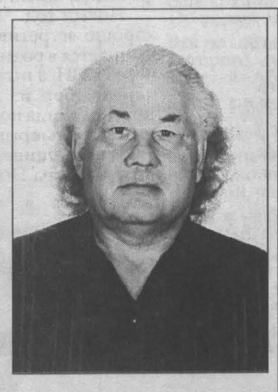

У нас нет памяти, и не только исторической, бог с ней, с историей, история располагает тысячелетиями, мы не помним дня вчерашнего. Это происходит от нашего образования. Мы учимся не так и не тому, что следует, мы все больше «проходим». «Проходим» Гоголя, Толстого, Лермонтова, Достоевского. Вот и я когда-то «проходил» Достоевского, да так «прошел», что ничего не осталось в голове, кроме Сонечки Мармеладовой да князя Мышкина, да и тех-то не понял.

Не дали понять, не научили меня пониманию. Может, я такой невезучий, а все остальные поняли? Только вот не встречал я понятливых, а кого встречал, все больше по верхам рассуждали.

А ведь это Достоевский сказал: «Хватит уж, хватит бы по вершкам-то, господа хорошие. И не стыдно ли по вершкам-то? Не позорно ли для Отечества?»

Для Отечества, может, и позорно, но не для нас, составляющих это отечество. Кабы не так, то читали бы мы и смотрели вовсе не то, что читаем в книгах и смотрим по телевидению. А более того, вовсе бы и не думали, что развитие спорта убережет подрастающее поколение от бездуховности. Убережет от наркотиков и бандитизма. Это для тех, кто читает и читанное понимает, – факт несомненный. Но попробуй сказать об этом публично: «Вы не то читаете, не то смотрите! И потому ничего из поставленных целей и задач не получится, а если что получится, то вовсе не то, что было вначале задумано».

И тотчас услышишь в ответ: «А кто ты такой, чтобы мне, моему хотению-велению указывать? Хватит, науказывались! Хочу пожить так, как хочу! И почитать и посмотреть в полное свое удовольствие!»

И опять-таки ничего на это не возразишь, куда деваться, раз хочет? А это, если позволите, и есть судьба, то есть быть посему, и точка. Но вот одна закавыка, коли уж хочется, без удержу, «в свое удовольствие», то хотя бы добавляли к этому: «И под свою личную ответственность!» Так нет же! Право на желание имею, а отвечать за последствия не желаю!

А тут еще политика, «блоки» и партии с «правами человека» и без оных, но ни одной партии не сыщешь, чтобы загрузила себя ответственностью, да так, что если что, в наказание хотя бы полголовы обрила у членов своего исполкома.

Так вот, решил я почитать Достоевского, которого «проходил», да так и прошел мимо. И получилось из этого чтения, прямо скажу, нечто мистическое, будто и не сто с лишком лет тому назад писано, а вчера. Судите сами.

«Господи, неужели и я выступаю со статьей экономической? Неужели и я экономист и финансист? Никогда таковым не был. Несмотря даже на теперешнее поветрие, не заразился экономизмом, и вот туда же, за всеми, выступаю со статьей экономической. А что теперь поветрие на экономизм, в том нет сомнения. Теперь все экономисты. Всякий начинающий журнал смотрит экономистом и в этом смысле рекомендуется. Да и как не быть экономистом, кто может теперь не быть экономистом?»

Экономическая материя нынешнего века такова, что Достоевскому и в страшном сне не снилось. Да что Достоевскому?! Сам Адам Смит от удивления онемел бы! А потому не только писатели и мы, публицисты, на экономические темы в «рассуждения пустились». Да и как тут не впасть в самый страшный экономизм, когда за одну, максимум две-три недели избранные властью люди становились заводчиками, миллиардерами, а миллионы неизбранных в собственной стране оказались на правах изгоев?!

Так быстро и столь масштабно не происходило на Руси в Смутное время, да и в других странах такого моментального превращения бандитов с большой дороги в банкиров и заводчиков не бывало. Разве что на память приходят испанские конквистадоры, но и там так скоро да споро дело не сделалось, как у нас в начале девяностых годов.

Удивительно, в стране, где на квадратный километр населения меньше, чем в Европе, раз в десять, появились «лишние люди»! В Европе лишних людей нет, даже из Азии и Африки завозят, а у нас появились.

Теперь можно бы порадоваться тому, что, наконец, о народе вспомнили, но опять настораживает то, что вспомнили, да и то как-то боком, по-сорочьи, и с таким же вороватым взглядом, ничего хорошего не сулящим.

А что экономика? Об экономике у нас говорят на каждом углу, у каждой печки, в автобусе и трамвае, про газеты и телевидение – молчу, тут, что ни передача, то сплошное экономическое шоу! До остервенения, до рванья чубов! Однако послушаем Достоевского, ибо это не ново.

«Особенно пустились в экономизм те, которые говорили, что денежки лучше великодушия. Что не только подъема духа народного нет, не только война (чеченская? – Авт.) не народна и не национальна, но, в сущности, и народа-то нет, а есть и пребывает по-прежнему всё та же косная масса, немая и глухая, устроенная к платежу податей (налогов. – Авт.) и к содержанию интеллигенции. Масса, которая если и дает по церквям гроши, то потому лишь, что священник и начальство велят».

Что скажешь?! Сто с лишним лет прошло, две революции были и две войны страшные, а ничего не изменилось. Совершенно ничего! И денежки дают на богоугодное дело, и на культуру в том числе, только тогда, когда начальство велит. Да и культуру понимают по-особенному, в смысле – чиновники на государственном жалованье.

Небескорыстно, конечно, власть велит, а в долю входит, а иначе бы на какие шиши загородные коттеджи, как грибы-поганки после дождя, росли? И плоды этой культуры зримо видны, в «плодах просвещения». За минувшее столетие просвещение так далеко шагнуло, что известные строки из песни: «Мы рождены, чтоб сказку сделать былью...» уже должны пониматься буквально.

Например, буквально исполнилась сказка о деревянном мальчике Буратино, правда, она еще не окончена и мы остановились на сюжете о «Стране дураков», на сказочном «Поле чудес». Остановились и стоим, завороженные просвещением, не видим, не понимаем – просвещение нам все помороки отбило, что перед нами самые настоящие жулики, так сказать, преображенные лиса Алиса и кот Базилио рассказывают древнюю, древнюю сказку, как, рук не замарав и спины не утрудив, заработать миллион.

И мы, просвещенные школой, демократическими газетами, еще более демократическим телевидением, верим этим сказкам и идем, да что там – бежим, отталкивая друг друга локтями на «Поле чуде», где добровольно, а иные так с рвением, закапываем в землю свои кровные. А после сидим и ждем, когда вырастут деревья с листочками долларовых купюр. Очень нас возмущает тот факт, что не вырастают. Обещали же! И мы, как обиженные дети, начинаем плакать и стенать – обманули-де нас! Однако же упорно сидим у зарытого клада. Но вот приходят дяди с дубинками и вышибают не только с «Поля чудес», но уже из собственных квартир, заводов и фабрик. В кассах-сберкассах нам вместо процентов по вкладам дулю показывают и грозят скандалистам «тревожной кнопкой». А там – сказочные бульдоги, то бишь оговорился, охрана уже не сказочная...

Вот вам и связь между хотением и ответственностью за исполнение этого хотения! Хотения у нас было полно: на рубль вложения получить сто и более рублей через год, а вот ответственности, что, возможно, и не хрена не получим, не было ни малейшей! Пусть дядя отвечает за наше хотение! Лучше президент, у него прав больше. Однако забываем, что и он человек, и у него хотений всяких и разных не меньше нашего.

Однако же продолжим читать Достоевского.

«Посмотрите, вникните в азарт иного европейского русского человека и притом иной раз самого невиннейшего и любезного по личному своему характеру. Посмотрите, вникните, с каким нелепым, ядовитым и преступным, доходящим до пены у рта, до клеветы азартом препирается он за свои заветные идеи, и именно за те, которые в высшей степени не похожи на склад русского народного миросозерцания! Ведь такому барину, такому белоручке, чтоб соединиться с народом, воняющим зипуном и лаптем, чем надо поступиться, какими святейшими для него книжками и европейскими убеждениями? Не поступится он, ибо брезглив к народу и высокомерен к земле Русской уже невольно. «Мы, дескать, только одни и можем совет дать, а остальные пусть тем довольны будут, что мы, образуя их, будем постепенно возносить до себя и научим народ его правам». Сядет перед вами иной передовой и поучающий господин и начнет говорить: ни концов, ни начал, всё сбито и сверчено в клубок. Часа полтора говорит и, главное, ведь так сладко и гладко, точно птица поёт. Спрашиваешь себя, что он, умный или какой иной, и не можешь решить. Каждое слово, казалось бы, понятно и ясно, а в целом ничего не разберешь. Глаза выпучишь под конец, в голове дурман. Это тип новый, недавно народившийся.

А что же финансы? Что ж, финансовая статья? – скажут мне. Но опять-таки: какой я экономист, какой финансист? Да и не смею я вовсе писать о финансах. Почему же осмелился-то и собираюсь писать? А вот именно потому, что уверен: начав писать о финансах, перееду совсем на другое, и выйдет у меня не финансовая, а совсем иная какая-нибудь статья. Вот этим я и ободрен.

Ибо и недостоин я вовсе писать о финансах, так как сам знаю, что смотрю на наши финансы совсем не с европейской точки и не верую даже, что её можно к нам приложить.

И именно потому, что мы вовсе не Европа и что всё у нас до того особливо, что мы, в сравнении с Европой, почти как на Луне сидим. В Европе, например, рабское, феодальное отношение низших сословий к высшим уничтожалось веками и, наконец-то, разрешилось культурно и исторически.

Посмотрите, рухнуло крепостное право, мешавшее всему, даже правильному развитию земледелия, и вот тут-то бы, кажется, и зацвесть мужику, тут-то бы, кажется, и разбогатеть ему. Ничуть не бывало: в земледелии мужик съехал прямо на минимум того, что может ему дать земля. И, главное, в том беда, что еще неизвестно, найдется ли даже и впредь такая сила, чтобы мужик решился возвыситься над минимумом, который дает ему теперь земля. В том-то и главная наша разница с Европой, что не исторически, не культурным ходом дела у нас столь многое происходит, а вдруг и совсем даже как-то внезапно, иной раз даже никем до того неожиданным предписанием начальства. Спокойствия в умах нет, и это во всех слоях. Нет труда и сознания, что лишь трудом «спасен будешь». Чувства долга нет, да и откуда ему завестись: культуры полтора века не было правильной, пожалуй, что и никакой.

«К чему я стану трудиться, коли самой культурой моей доведен до того, что всё, что кругом меня, отрицаю? А если и есть колпаки, которые думают спасти здание какими-то европейскими измышлениями, то я и колпаков отрицаю, я верю лишь в то, что чем хуже, тем лучше, и вот вся моя философия». Уверяю вас, что у нас теперь это очень многие говорят, про себя по крайней мере, а иные так и вслух. И, однако, говорящий такие афоризмы человек сам-то ведь из костей и плоти.

«Чем хуже, тем лучше, – говорит он, – но это ведь только для других, для всех, а самому-то мне пусть будет как можно лучше» – вот ведь как он разумеет свою философию. Аппетит же у него волчий».

О волчьем аппетите мы вспомнили только тогда, когда «черные риелторы» взяли нас за горло. А если бы мы должным образом изучали Достоевского, то такие, «обученные Достоевским» законодатели, непременно написали бы законы так, что в них места не было бы «черным риелторам», да и любой иной «черной экономической магии». Потому что у обученных Достоевским законодателей законы проходят экспертизу не на «взяткоемкость», а на нравственное их содержание и нравственные последствия их исполнения! Проходят в душах их и возвращаются в сознание в очищенном, в просветленном этой душой виде. Вот так!

Но законодатели, как все мы, только «проходили» Достоевского, а в основном упор делали «на гипотенузу и катеты углов», так как из этого виделась практическая польза хотя бы в том, чтобы углы строений и крыши домов совпадали. А из Пушкина или Достоевского виделось только одно сердечное раздражение и душевное недомогание. Ведь когда совесть болит, то всему телу плохо, а Достоевский на пробуждение совести в человеке настаивал. Потому как верил, что если из русского мужика совесть вынуть, то не будет на земле человека страшнее, беспощаднее его! Мы же уповаем оздоровить тело одной только массовой физкультурой и повышением окладов госслужащим.

Это что касается нашего внутреннего состояния, а как же внешнее? А как же Европа? А Европа как? Куда же мы без неё?

«И чего только мы ни делали, – пишет Достоевский в своем дневнике, – чтоб Европа признала нас за своих, за европейцев, за одних только европейцев, а не за татар. Мы лезли к Европе поминутно и неустанно, сами напрашивались во все дела и делишки. Мы то пугали её силой, посылая туда наши армии «спасать царей», то склонялись опять перед неё, как не надо было, и уверяли её, что мы созданы лишь, чтоб служить Европе и сделать её счастливою».

Вам это ничего не напоминает? А мне так очень многое и главное – нашу безмерную заботу о том, чтобы в доме австрийца, итальянца, немца всегда было голубое пламя русского газа. Как раньше: пеньки, льна, соболя, дегтя, леса...

«И что же: все эти освобожденные нами народы тотчас же, еще не добив Наполеона, стали смотреть на нас с самым ярким недоброжелательством и со злейшими подозрениями. Затем, несмотря на полученный урок, что делали мы во все остальные годы почти столетия и делаем поныне? Вот то-то! Снова лезем в доброжелатели! Вот что мы выиграли в Европе, столь верно служа, – одну только ненависть их к себе и презрение. В чем же причина? Главная причина именно в том состоит, что они не могут никак нас своими признать. Они ни за что и никогда не поверят, что мы воистину можем участвовать вместе с ними и наравне с ними, в дальнейших судьбах их цивилизации. Всему этому есть одна чрезвычайная причина: идею мы несем вовсе не ту, чем они, в человечество, вот причина! Во всем остальном, в нашем искусстве, а особливо в промышленности и уж тем более в финансах, устроенных на европейский манер, Европа нас готова хвалить, по головке гладить. Но своими нас не признает, презирает нас втайне и явно, считает низшими себя как людей, как породу, а иногда так мерзим мы им (кажемся мерзкими. – Авт.), мерзим вовсе, особенно когда им на шею бросаемся с братскими поцелуями».

Прокопьевск.

Коллаж Валерия Илиндеева.

Шахтерам посвящается

Ночная смена

Николай БАБКИН.

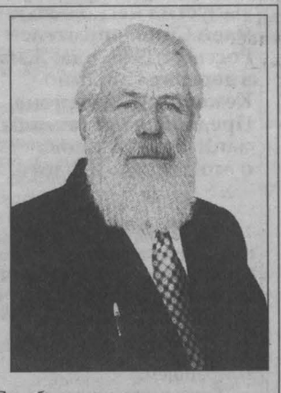

Когда заря,
Новый день начиная,
Будит
К насущным делам
Человека,
Из шахт на-гора
Выходит ночная
Смена
С припухшими
От бессонницы веками.

Она –
В пропитанной потом робе,
Она – в сапогах,
Что пудовей гирь.
Она подобна
Солдатской роте.
Я слышу гулкие
Её шаги.

Покрыто лицо её
Пудрой чёрной,
И перевыполнен
Сменный наряд.
Газом взрывчатки
Насквозь прокопчённая,
Ночная смена
Идёт на-гора.

Она
Плечами качает упруго –
Крепки у смены
И дух, и плечо.
Я вижу жирный
Искристый уголь,
Что чёрной рекою
По ленте течёт.

С тобою,
Добытчицей «чёрного хлеба»,
Полный надежд
И свершений, и сил
И я много лет
На правах полпреда,
На «ты» с уголком
Разговоры водил.

Когда заря,
Новый день начиная,
К делам насущным
Зовёт человека,
Из шахт на-гора
Выходит ночная
Смена
С припухшими
От бессонницы веками.

Полысаево.

Год русского языка

Александр ПОКРОВСКИЙ.

Книги нынче ходят в шагреневой коже

Хороший русский язык стал державе не по деньгам

Когда я слышу о том, что этот год объявлен Годом русского языка, мне все хочется спросить: а почему только год? Может быть, продлим это дело года на полтора, на два, на десять? И потом, о каком русском языке идет речь? О классическом литературном русском языке?

Вряд ли. Скорее всего, имеется в виду язык разговорный, который тоже нуждается во внимании, но это внимание не такое убыточное, потому что защита литературного русского языка – это, я вам скажу, очень большие деньги. Ведь литературный язык существует не только в среде его немногочисленных носителей, но и в книгах – главном его хранилище.

Вот детективный язык сохраняется сам. С телеэкрана он просто льется, в книжных магазинах он нарасхват, а авторы плодятся, как домовые мыши в отсутствие кота.

А литературный русский язык в России помрет скоро. Помрет он, дорогие мои человеки! Хороший перевод зарубежной литературы делается как минимум два года, и все это время переводчику надо что-то кушать. То есть перевод на хороший русский язык – это дорого.

Сейчас современная русская проза существует где-то сама, как плесень, поэзия – тоже. Библиотеки кормятся чем придется, а книжная торговля у нас относится к Министерству торговли. То есть книгами торговать – все равно что пивом. То есть сейчас книги – это коммерция, это не культура. Правда, НДС на книжную продукцию не так давно сделали десять процентов. А во Франции, я слышал, он четыре процента. То есть налог на родной русский язык в пользу родного государства у нас в два с половиной раза выше, чем у французов.

И каждый год книжные магазины выклянчивают у администрации льготу по аренде. Без этой льготы в торговле книгами на классическом литературном русском языке наступает труба.

Посчитаем еще налоги. Налог на бумагу и типографские услуги у нас восемнадцать процентов, а недавно он был двадцать процентов. Он недавно и на книги был такой же. Его после небольшого раздумья ввела нам как-то Государственная дума.

И все. Рынок книг рухнул. Цены в книжных магазинах сразу взлетели на двести процентов, но и с такими ценами магазины все равно еле-еле свели концы с концами. Потом наше любимое государство опомнилось и опустило налог на десять процентов, но рынок в себя не пришел до сих пор.

То есть книга – это очень сложный продукт. Книгу на хорошем литературном языке надо сначала выстрадать, потом написать, потом издать, потом найти оптовика, через него продать – и получить деньги на дальнейшее страдание.

С каждым годом рынок гуманитарной литературы в России сжимается, как шагреневая кожа: оптовики разоряются, льготы на аренду заканчиваются, а магазины начинают торговать детективами и книгами о здоровье.

Конечно! Самое время объявлять этот год Годом русского языка, а то от него скоро уже ничего не останется.

Вот в Швеции издательство гуманитарной литературы, насчитывающее в своем составе целых два сотрудника, выпускает в год минимум две книги тиражом в две тысячи экземпляров каждая.

И это на восемь миллионов шведов. Себестоимость – два доллара. Магазинам издатель продает книгу уже по десять долларов, и они у него покупают сразу в деньги. Один доллар с этой цены издатель платит оптовику-развозчику и еще один доллар он платит тому оптовику, что собирает заказы: тот отправляется с книгой по всей Швеции и во всех магазинах ее показывает, после чего они и заказывают какое-то количество.

В магазине книга уже стоит двадцать долларов, Тираж в две тысячи продается за год-два, но к издателю это уже не имеет отношения – он продает книгу по собранным заказам сразу в деньги. Тираж две тысячи для восьмимиллионной Швеции оптимален. А для стосорокамиллионной России такой тираж гуманитарной литературы огромен. Тут и тысяча экземпляров уже редкость. Обычная цифра – пятьсот. При этом наш издатель в своем издательстве, количеством в два человека, должен выпускать не две, а двенадцать книг в год, и при этом он еле выживает.

Вот вам, ребята, и весь русский язык.

В Швеции действует могучая система поощрения издательств и магазинов, производящих и торгующих гуманитарной литературой. Там магазины и библиотеки есть в каждом населенном пункте. И они прекрасно укомплектованы. А если магазин торгует без прибыли, то и налоги с него не берут.

Вдумайтесь! С магазина не берут налоги! Потому что он, магазин, сработал на культуру! Потому что или ты тратишься на культуру, или на тюрьмы! На тюрьмы дороже!

Кстати, о тюрьмах. В тюрьмах Швеции, в сравнении с нами, почти никто не сидит! Вот вам и забота о языке.

Санкт-Петербург.

ОБ АВТОРЕ. Александр Покровский – писатель, в прошлом морской офицер, подводник, служил на Северном флоте. Автор книг «...Расстрелять!» и «Расстрелять-2», «72 метра» и других. По его сценарию снят фильм «72 метра».

Статья перепечатывается из «Новой газеты».

ПРОЗА

Современные мемуары

ОБ АВТОРЕ. Родился в Приморье, но «малой родиной» своей считает село Борисово, что в Крапивинском районе – сюда родители переехали вскоре после его рождения. Военный моряк. Литературой стал серьёзно заниматься во время службы. Первая книга, однако, вышла после «дембеля» в Кемерове, в 1995 году. С этого времени по 2006 год выпустил несколько книг стихов и прозы. Член Союза писателей России с 1998 года. Живёт в деревне Смолино Кемеровского района. Предлагаем читателям записки Шумилова о его любимом флоте.

Мы оставляем след на берегу,
Шагнув по трапу на дорогу к дому.
На белом отпечатан он снегу,
Глубок собой и видится любому.
Что здесь поделать, такова судьба.
Приходит время, мы уходим с флота,
В сердцах своих оставив навсегда
По тридцать три своих похода…

На дружеском кругу

Владимир ШУМИЛОВ.

Время, ты неумолимо! Что бы с нами ни происходило, в каком бы возрасте и Веке ни прибывали, однажды сходимся на круг, чтобы окунуться в прошлое, вспомнить пути-дороги, посмотреть друг другу в глаза, помечтать о дне завтрашнем.

Как и в прежние годы, хочется пройтись той тропинкой, которой ты бродил, подняться по трапу на палубу корабля, задраив отсеки, погрузиться в подлодке на предельную глубину, а самое главное, поделиться с ближним о том, что так тебя волнует, тревожит.

Воспоминания, они, как океанская волна, то нахлынут приливом на берег, то неожиданно отхлынут, и тогда на душе устанавливается на какое-то время штиль.

А еще интерес в том, что этому состоянию души покорны все возрасты. Узнавая места и события, где однажды бывали, принимали участие, стараемся еще раз окунуться в них с головой, получая свою долю адреналина в крови. Кажется, что такие моменты и продляют нашу жизнь, пускай на год, два, но продляют. Итогом этих воспоминаний становится то, что круг общения, а с ним и дружеский круг расширяется, поскольку вокруг нас родные, близкие, новые друзья и товарищи. Вот и получается, что было вчера – помним и храним сегодня, что есть сегодня – будет в нашей памяти непременно завтра.

Не ущемляя достоинства других, замечу, что Военно-морской флот – особая категория рода войск, где, как никогда, сильны свои обычаи, традиции, где присутствует свой флотский юмор. Помнить, дружить через годы, преодолевая невзгоды и ненастья, заставляют условия, в которых однажды оказываешься, ограниченный круг длительного общения, замкнутое пространство. Все это заставляет по-своему относиться к такому понятию, как память, товарищество, братство, дружба, ценить каждое по отдельности и вместе взятое.

Второй год кряду 23 февраля мужская половина нашего общества совместно со славной половиной женщин получили возможность отмечать свой профессиональный праздник – День защитника Отечества. В этот день получают поздравления и награды те, кто находится на боевом посту, те, кто ушел в запас, наши ветераны, и молодое пополнение. В ответ на поздравления в торжественной обстановке продолжают звучать слова признательности: «Служу Советскому Союзу!» тех, кто присягал однажды единому Советском Союзу, и «Служу Отечеству» тех, кто, оказавшись вовлеченным ходом истории в ее кутерьму, принимал присягу на верность Отечеству. Одно другое не умаляет, поскольку долг и честь по себе неделимы.

Внимательно перелистываю современный календарь. Выясняется: тот, кто причастен к службе связи Военно-морского флота, еще не менее пяти раз в той или иной степени отмечает праздничные дни: День моряка–подводника – 19 марта, День радио – 7 мая, День ВМФ – 29 июля, День моряка-надводника – 20 октября, День морской пехоты – 27 ноября. Кто–то улыбнется. Но это факт.

В том и заключается универсальность профессии инженера связи Военно-морского флота. Вот так, повезло мне и моим боевым друзьям–офицерам, связистам ВМФ.

Свой 95-летний юбилей служба связи ВМФ, основанная приказом по морскому ведомству № 310 6 декабря 1909 года, отметила в 2004 году, хотя своими корнями ее образование уходит в более далекое прошлое. Офицерский корпус связистов Военно-морского флота – это его «белая кость» – так говорили и говорят сегодня. Уже не за горами новая дата – 100-летие, которое будет отмечаться в 2009 году, а это уже немало для возраста.

Порой кажется, что не всегда можно разложить свою память по полочкам, как это бывает при игре в пасьянс. И все-таки…

Позади юбилей тридцатилетия выпуска офицеров-связистов 1976 года Тихоокеанского высшего военно-морского училища имени С.О. Макарова, переименованного сегодня в Тихоокеанский военно-морской институт. За столь значительное время нас разбросало по флотам и частям огромной России. Все меньше тех, кто продолжает нести нелегкую службу, все больше пополняются ряды запасников. Такой расклад вовсе не пугает, поскольку на смену приходит молодое пополнение, более устремленные молодые люди, готовые вершить новые дела, используя более высокие технические возможности и технологии.

Общаясь с молодым поколением, убеждаешься, что не канут в вечность начинания прадедов, дедов, отцов. В их душах присутствует желание служить Отечеству, флоту, посвятить этому благородному делу всю жизнь, а значит, можно с уверенностью утверждать: «Флот был, есть и будет!»

Флот – это та жизненная школа, пройдя которую уже никогда не забыть ее уроки. Встречаясь, пусть не так часто, мы не можем наговориться, проводя за беседой ночи напролет, не можем надышаться той прошлой атмосферой боевого флотского братства, которое посчастливилось познать.

Моментами казалось, все кануло в прошлое, ан нет! Снова и снова возвращаемся в те года и не жалеем…

Для многих из нас, наших сверстников, все начиналось с мечты, желания, с впечатлений от прочитанных книг, просмотренных кинофильмов. С первых дней своего пребывания в стенах училища, куда нам удалось поступить, мы были окружены вниманием старших товарищей, командиров и преподавателей. Нас учили, мы учились. И продолжалась связь поколений. Мы, молодые, словно губка впитывали в себя не только знания, но и то сочетание богатейшего жизненного опыта, теории и практики, которыми они обладали. Из их уст узнавали о том необычном, что происходило в свое время с ними и их товарищами. Впоследствии появлялись анекдоты, рождались были и былинки. Это то, что и сегодня с нами, передается из уст в уста, кочует с флота на флот, из века в век…

Морская география – предмет, без которого немыслимы флотские науки, предмет, который читал нам кандидат морских наук, капитан первого ранга В.Н. Ковалев. Вызванные к огромной карте мира, висевшей на стене, мы пытались отыскать на ней необходимые острова, проливы, океаны. Коронкой преподавателя был вопрос о самых крупных японских островах, расположенных с севера на юг. Когда вдруг начиналось замешательство у карты, Ковалев поднимался из-за стола, брал указку и обращался к аудитории: «Товарищи будущие флотоводцы! Слушайте и запоминайте раз и навсегда…» Двигая указкой по карте, пел:

Ты мое Хоккайдо,
Я твое Хонсю.
За твою Сикоко
Я тебя Кюсю…

Аудитория взрывалась на несколько минут смехом. Прием срабатывал на все сто, потому что не запомнить такого просто не могли.

Второй курс. Изучение корабельного предмета – «Теория устройства и живучести корабля (ТУЖКа)». Предмет о строении корабля, основах его живучести был во многом сопряжен с физикой. Преподаватель, капитан первого ранга Эдуард Степанович Кирпичев то и дело обращался к знаменитому закону Архимеда. Преподаватель просил вывести на доске формулу закона. Казалось, что сложного, но в некоторые минуты вдруг подкатывала растерянность, граничившая с забывчивостью. Тогда и приходил Кирпичев на помощь. Отправив на место курсанта, приподняв указательный палец правой руки, капитан первого ранга, взяв мел, начинал выводить формулу закона Архимеда на доске, приговаривая:

Рис. **Валерия Илиндеева.**

Тело, впернутое в воду,
Выпирает на свободу
Массой выпертой воды
Тела, впертого туды!»

Поверьте, не могли эти шедевры научной классики кануть в прошлое. Впоследствии мною были написаны и включены в сборник стихов «Я задолжал за прожитые годы» два юмористических стихотворения – «Морская география» и «Закон Архимеда», которые, став былинками, разлетелись по флотам, частям и гарнизонам России.

1996 год. Прибыв на празднование 20-летия выпуска училища, мы с женой посетили капитана первого ранга Э.С. Кирпичева в г. Владивостоке, проживавшего с супругой Нелей Кимовной в районе Второй речки.

Долго говорили о товарищах, училище, флоте, бывших преподавателях, о достигнутом. У кандидата технических наук, профессора в свое время было много наработок в области обеспечения живучести подводных лодок. Неоднократно профессор направлял труды в научное общество, занимающееся строительством АПЛ. И только спустя много лет после увольнения в запас, в один из периодов вхождения демократии в наше общество, из морского ведомства пришло предложение переехать в Москву. Обещали и должность, и звание. Да только слишком поздно спохватились товарищи руководители.

За разговорами капитан первого ранга напомнил еще одну историю своей молодости, которую с его благословения я прописал в 2001 году в книге прозы «Превыше мелочных забот», в рассказе «Корова».

Случай произошел на Камчатке, в бухте Такелажная, куда после окончания военно-морского училища прибыли для прохождения службы молодой лейтенант Эдуард Кирпичев и его друзья. Некоторое время лейтенанты снимали комнату у старушки Анны Васильевны, в хозяйстве которой числилась корова Зорька. Настал случай, когда старушка решила расстаться с коровой, попросив ребят помочь в забое скотины. Городские ребята, никогда не занимавшиеся такими делами, решили не падать лицом в грязь. Сделав расчеты и соорудив самодельное взрывное устройство, разместили его на шее Зорьки с целью оглушить ее, а там как придется. Чуток не рассчитали мощность взрывного устройства. Остались от Зорьки лишь рожки да ножки…

Случай давно стал байкой. Вспомните кинофильм по сценарию петербуржского прозаика Александра Покровского «72 метра». В нем он имел место, но уже на несколько лет позже.

Казалось, что с нами всегда что–то происходило, и об этих случаях мы помним и сейчас, когда нам уже давно за пятьдесят, а кому-то шестьдесят, семьдесят. Вспоминаем и улыбаемся, потому что эта история – часть нашей флотской жизни.

Новый год. Четверокурсник, хорошо встретив праздник, возвращается в родное училище – не через КПП, а пытается перелезть через забор из металлических прутьев. Когда попытка, казалось, уже удалась, срывается, цепляясь хлястиком шинели за торчащий штырь забора. Попытки «сняться» самостоятельно успехов не имели, и он на какое-то время засыпает в таком положении. Возвращаясь из увольнения с другом, замечаем на заборе тело старшекурсника. Казалось, приподнимем – и никаких проблем. Только не тут–то было. Приоткрыв глаза и не поняв, что происходит с ним, скомандовал: «Отставить!» – т.е. потребовал оставить тело в покое…

Стою помощником дежурного по факультету. До окончания увольнения десять минут. Обходим с капитаном второго ранга спальные корпуса. Неожиданно по трапу в помещение вваливается курсант четвертого курса, возвращающийся со свадьбы однокурсника. На голове шапка, повернутая крабом назад. Увидев дежурного офицера, курсант докладывает: «Курсант Иванов. Прибыл из увольнения, замечаний нет!»

Офицер, выслушав доклад, уточняет по поводу краба, где потерял. Сняв шапку, курсант, без тени сомнения, тычет пальцем в краб: «На месте!» и водружает шапку на голову в том же положении. После второго раза дежурный попросил его потрогать рукой краба, не снимая шапки. После небольшого замешательства наблюдавшие за происходящим услышали: «Украли!»

Это была наша флотская, курсантская жизнь, с ее суровостью, романтикой и юмором.

На фуршете в честь 20-летия выпуска из училища бывший начальник факультета радиоэлектроники, капитан первого ранга запаса Виктор Николаевич Преверенда, взяв бразды правления в свои руки, повествовал:

– Сынки! – так он звал всех нас в течение пяти лет учебы (сынками для него мы остались и через 20 лет после выпуска). – Сынки! А вы помните, как, проводя проверку выхода на физзарядку утром, я навестил ваш гальюн?

В ответ звучал смех и единогласное «Помним, помним!» Мы действительно помнили те моменты, когда, зайдя в гальюн и открыв дверку одной из кабинок, обнаружил там четырех курсантов, причем один сидел со спущенными брюками над раковиной, другой, расстегнув брюки, смотрел куда-то в угол, остальные стояли навытяжку по стойке «смирно». Это была картина круче иного художественного произведения, надо было это видеть…

Вливаясь в офицерский корпус связистов Военно-морского флота, мы не могли в полную меру предвидеть, что ждет впереди. Не ища проторенных дорог, вгрызались в суровые будни флотской жизни, отдавая все свое свободное время (если оно, конечно, было) единственной цели – службе. Порой это происходило в ущерб семье, воспитанию детей. На личную жизнь молодому лейтенанту отводилось в сутки четыре часа. В то же время уже тогда нам виделись перспективы роста, продвижения по службе. Мы не задумывались, а каково приходится там, на берегу, домашним, наивно веря, что если что, государство не оставит семью в беде. Верилось в экономическую защищенность, перспективу получить свое жилье, достойно воспитать и выучить детей. Жили не хлебом единым. Когда в семье рождался мальчик, мечтали о продолжении рода, традиций, мечтали, что сыновья пойдут по стопам отцов, продолжат начатое дело, сделают карьеру военного, перерастут в звании. На то они и сыновья. Существовали же в прошлые века офицерские династии.

За годы службы бывало всякое. Приходя с морей домой, узнавали, что твое место в постели занято другим. А то и вовсе моряка встречали пустые стены. К счастью, таких моментов было все же меньше. Иногда доходило до курьезных, конфузных моментов.

Камчатка. Поселок Рыбачий. Несколько прибывших семей молодых лейтенантов размещают в одном из помещений общежития, служившем лекционным залом. А как же супружеский долг? Об этом командование не думало, в первую очередь – боеготовность соединения, корабля, лодки. И все же приходилось решать и такие вопросы, а как их не решать, если уж скоро они переходили в разряд флотских баек. Флотские всегда отличались своей, особой смекалкой. Пока на дворе лето, установили график исполнения этого самого супружеского долга, одна пара оставалась в комнате, а пять пар гуляли на природе, изучая окрестности. И так происходило до первых заморозков. Когда выдался момент, ситуация была вынесена на суд командования. Один из молодых лейтенантов на совещании молодых офицеров с большой трибуны задал вопрос отцам-командирам: «До каких пор?»

Пролетело время. Но и сегодня мы продолжаем вспоминать эти пикантные моменты флотской жизни.

Надлом, произошедший однажды в нашем обществе, серьезно пошатнул существовавшие устои флотской жизни, но только пошатнул и не более. Хотя до этого момента было еще ой как далеко.

Владивосток действительно своеобразный мегаполис, когда в «нашенский город» устремляются со всего света. Зачастую кого здесь только не встретишь…

25 ноября 1974 года. Отменено увольнение в город. Вместо увольнения нас посылают на усиление охраны пригородной трассы Артем – Владивосток, где в окрестностях города должна состояться встреча президента США Дж. Форда и Генерального секретаря КПСС Л.И. Брежнева. С целью предотвращения провокаций, нас разбили на пятерки во главе с сотрудником КГБ и правоохранительных органов. Сопровождаемый мотоциклистами кортеж автомашин с флажками СССР и США на крыльях проносится мимо. Синеватые пуленепробиваемые стекла скрывают от глаз постороннего их пассажиров. И сегодня нет-нет да и стукнем себя в грудь, утверждая, что принимали участие в обеспечении встречи Форда с Брежневым.

Молодым перспективным лейтенантам после выпуска доверяли сложную технику связи, радиотехнического вооружения, стоящую не один миллион рублей, доверяли воспитание и обучение молодого пополнения. Тогда смешным выглядят моменты современной гражданской жизни, в которой приходится доказывать правомерность принятых решений и готовность за них ответить. Образование, которое было получено в стенах училища, воплощалось в практический опыт. Мы не боялись брать на себя ответственность за свои действия и принятые решения, и все ради одного – достижения поставленной цели. И это ценило высокое командование, предоставляя возможность продвижения по службе. А пока мы, продолжая учебу, чудачили, от чего наша флотская дружба становилась день ото дня крепче и крепче…

В начале семидесятых прошлого века, находясь в стенах училища, мы называли себя «детьми трех адмиралов», поскольку нам несказанно повезло. За период учебы на посту начальника училища сменилось три адмирала. Героя Советского Союза, подводника, вице-адмирала В.Г. Старикова на посту сменил вице-адмирал Б.Н. Потехин, доросший до адмиральского звания от матроса времен Великой Отечественной. Бориса Николаевича сменил подводник, контр-адмирал Б.Г. Давидович. Каждый за срок пребывания на посту внес лепту в наше воспитание. Необходимо заметить, что все они присутствовали на выпуске.

Даже в тот момент, когда мы совершали рискованные и необдуманные поступки, они были с нами. Помнится, когда Борис Николаевич исполнял обязанности начальника управления строевой подготовки Тихоокеанского флота, два молодых капитана третьего ранга – подводники, несколько часов назад получившие звание Героя Советского Союза, покинули здание штаба Тихоокеанского флота и фривольной походкой пересекали площадь Борцов, им повстречался контр-адмирал. Занятые обсуждением предстоящих мероприятий, Герои, чуть не столкнувшись с адмиралом, продолжали двигаться к гастроному. Зря в тот момент они думали, что Героям все дозволено. Так не думал вице-адмирал Борис Николаевич Потехин.

Остановив новоиспеченных Героев и сделав внушение за неприветствие старшего по званию, начальник управления строевой подготовки флота заставил офицеров в течение десяти минут заниматься на виду у всех строевой подготовкой с элементами приветствия старшего в движении. Это невыдуманная история. На выпуске молодых лейтенантов училища, в назидание молодым, эту историю еще раз поведал нам сам адмирал…

Осенние дни 1974 года. Охраняя продовольственные склады, на посту стоит товарищ, Валера Мещеряков (сегодня капитан второго ранга запаса). В нарушение своей же инструкции по пропуску на режимный объект в склад пытается проникнуть без сопровождения начальника караула полковник, начальник хозяйственного управления училища. Выполняя инструкцию часового на посту, Валерий Иванович укладывает полковника на землю и держит его до прихода начальника караула. В порыве душевного гнева полковник готов сгноить курсанта, грозится отправить на гауптвахту. В ходе выяснения сути происшествия вышестоящее начальство разобралось с инцидентом, поощрив курсанта за бдительность при несении караульной службы отпуском на десять суток. Первым, кто поздравил курсанта с поощрением, был полковник. Это был единственный случай такого рода в училище, а помнится и по сей день…

На плацу выстроен личный состав училища. Многие не поймут, ради какого события. Уже были поздравления по случаю Дня Победы. Но мы-то уже знали, по какому случаю.

Поднявшись на трибуну, начальник училища вице-адмирал Б.Н. Потехин подает команду: «Смирно! Курсант Кепов, выйти из строя!»

Фигура Виктора Кепова, однокурсника, была приметна не только в роте, но во всем училище. Двухметрового роста, косая сажень в плечах, он с ребятами занимался морским многоборьем, поэтому его знали многие. Когда курсант повернулся лицом к строю, все стоявшие в строю увидели под глазом огромный синяк. Через считаные минуты все прояснилось.

Виктор навеселе возвращался с вечеринки от подруги. Пересекая железнодорожный путь в районе Второй речки, остановился, пытаясь найти в кармане спички, чтобы прикурить сигарету. Когда из-за утеса вынырнула электричка, курсант, сняв с плеч гюйс, стал подавать сигналы бедствия. Увидев на путях препятствие, машинист остановил локомотив. Подойдя к кабине электровоза, Виктор попросил у машиниста прикурить…

Вот так получил от машиниста в подарок синяк, а от адмирала – пять суток гауптвахты. Но это были мелкие шалости…

Быль, которая витает по флотам и по сей день, относится к друзьям-однокурсникам, братьям-близнецам Владимиру и Юрию Вериш. На третьем курсе их товарищ со штурманского факультета попросил помочь по математике. Братья помогли, но в придачу состроили хохму, сочинив в качестве шутки расписку о вступлении Анатолия Харитонова в некую тайную организацию «Черная паутина» и обещании в очередном отпуске взорвать Челябинский тракторный завод (ЧТЗ). Верите не верите, но это было именно так. Для выяснения столь деликатного дела были подняты лучшие силы особого отдела училища, Тихоокеанского флота, Челябинского КГБ. Шутка удалась. Взрыва не было. Учитывая обстоятельства розыгрыша, положительные отзывы о курсантах, три проведенных года, оставшиеся за плечами, им позволили продолжить обучение в училище. Командование не прогадало. Юрий и Владимир до 1987 года проходили службу на Сахалине, дослужившись до капитанов 3-го ранга, и занимали должности флагманских связистов 8-й и 9-й особой бригады сторожевых кораблей (ОБСКР), после чего служебные дороги братьев-близнецов разошлись. Юрий дослужился до начальника отдела научно-исследовательского испытательного технического центра Федеральной пограничной службы, капитан 1-го ранга, а с Владимиром – особый случай.

После перевода отдельной бригады пограничных войск в г. Баку капитан 3-го ранга Владимир Вериш совершает свой знаменитый велопробег. В 1987 году с друзьями он затевает велопробег Баку – Москва – Ленинград. На этапе Грозный – Москва Владимир, оставшись в одиночестве, решил заглянуть на Красную площадь. Момент посещения совпал с не менее знаковым событием – посадкой спортивного самолета немцем Рустом на Красную площадь, за два дня до появления там Владимира на своем боевом коне. Конечно, Вериша тут же повязали, но ненадолго. После разбирательств капитан 3-го ранга погранвойск ВМФ был отпущен. Однако появилась более дерзкая идея – посетить Лубянку, предложить высокопоставленному командованию КГБ организовать велопробег Москва – Владивосток, посвященный 70-летию образования погранвойск СССР. Посетил, пробился до приемной. Подал предложение, но!.. Стоило прибыть капитану 3-го ранга в часть, как начались неурядицы. Владимир понял: карьера флотского офицера-пограничника закатилась. Ему инкриминировали вольность, связанную с самовольным посещением Лубянки, беспокойство чуть ли не самого председателя КГБ, посчитав произошедшее недостойным высокого звания офицера погранвойск КГБ. Так капитан 3-го ранга Владимир Вериш, награжденный «Орденом за военные заслуги» за то, что теоретически связи не должно было быть, а она была, был отправлен в запас.

Мы и сегодня, седовласые, умудренные жизнью, продолжаем пересказывать быль, ставшую флотской байкой о Володькиных усах. Володька (это капитан 2-го ранга Владимир Вихарев), носивший усы с курсантских времен, не сбривал их. Занимавшему должность командира боевой части ракетного крейсера, ему по «техническим причинам» пришлось все-таки их сбрить. На одном из построений командир корабля долго не мог узнать своего командира боевой части в строю. Он несколько раз проходил мимо Вихарева, пока в конце концов не спросил командира группы, где его командир. Тот, недоумевая, посмотрел на капитана 2-го ранга, на что Вихарев ответил: «Я здесь, товарищ командир!» Всмотревшись в лицо Вихарева, командир крейсера задал вопрос: «Где твои усы?» Услышав в ответ, что случайно сбрил, командир строго наказал: «Чтоб больше не сбривал. А то ищи вас здесь по кораблю!»

(Окончание – в следующем выпуске «Круга чтения»).

ПОЭЗИЯ

Стихи

Поэт Валерий Зубарев стал лауреатом Всероссийского литературно-публицистического конкурса, организованного политической партией «Единая Россия» и объединением «Боевое братство». На конкурс он представил цикл стихов «Воспоминание о юности» и получил первую премию.

Валерий ЗУБАРЕВ.

ВОСПОМИНАНИЕ О ЮНОСТИ

Рис. **Валерия Илиндеева.**

***

Ветер снегом в нас плевал и
и шинели рвал.
Взят последний перевал,
наконец, привал.

Зыбкий снег почти по грудь,
ветер-дьявол крут.
Но палатки развернуть
Дело двух минут.

За спиной теперь буран,
перед нами печь.
Как тут выдержит баян,
чтобы не запеть.

Завздыхал баян о том,
как всегда, о том:
прямо в сердце смотрит дом
маминым окном.

Ни дорог и ни тревог.
Ласково. Тепло.
И метель, как мотылёк,
бьётся о стекло.

Кроют снежные мазки
окна, но поют
радиаторов мехи
песню про уют.

Об одном молчал баян:
как, подняв буран,
ветер снегом в нас плевал
и шинели рвал.

***

Я снова гимнастёрку мою
до лёгкой ломоты в руке,
и пена тканью кружевною
плывёт по Перепрыг-реке.

Не видно дна. Немного жарко.
Река от мыла, как в фате…
И гимнастёрка, как русалка,
сама полощется в воде.

Сама полощется и плещет…
И только я могу понять,
как нестерпимо хочет плечи
мои солдатские обнять.

***

Строевая, строевая! –
ощущение плеча, -
как работа сталевара,
горяча, горяча.

Строевая, строевая,
в оборот берёшь – взяла!
Выпрямляя, выправляя,
окрыляя, веселя.

Строевая, строевая!..
Кто из нас не виноват
(пыль дорог со лба стирая),
что сегодня не крылат?

В субботу

Работа, работа, радуй
клетки упругих мышц!
Суббота.
Казарму в порядок
сегодня приводим мы.

Нас, как обычно, пятеро –
придётся нам попотеть.
Боремся с грязными пятнами,
встав, как борцы, в партер.

Пол натираем пылко
смесью песка и опилок
и, как по команде, чётко
орудуем шваброй и щёткой.

В общем, работаем круто.
Ещё поднажми, братва!
Только ладони трутся –
Раз – два!

Опилки хрустят, хрустят…
Солнце на чистое место
выпустило семейство
ярко-рыжих котят.

В походе

По вискам нашим било солнце
огненным кулаком.

Пот вскипал. А спина от соли
становилась солончаком.
Как положено, по-солдатски –
загорелы и высоки,
мы несли пропылённые скатки,
словно лавровые венки.

***

– Подъём! – играет голосом дневальный.
А я давно почувствовал восход,
ведь солнце на горячем одеяле
вовсю весёлых «зайчиков» пасёт.

Я прыгаю на тёплый пол дощатый.
И скороходы кирзовые – вот!
Кровать, как будто сонная лошадка,
пружинами, встревоженная, ржёт.

И снова будет щебет щебня в пятках
и на какой-то миг в глазах темно,
там, где по воле ветра физзарядкой
деревья занимаются давно.

***

Вышка времени. Степь веков.
Кто там движется валкой рысью?
Надвигается стук подков...
Вот он - средневековый рыцарь.
С головы и до пят броня,
механическая осанка.
Взгроможден на бронеконя
прототип тяжелого танка.
Содрогается конь под ним,
а у росса - Русь под ногами...
Ненавистен! Неуязвим!
Неприступен! Недосягаем!
Но споткнется железный конь,
рыцарь наземь с размаху рухнет.
Понимаю ярость, с какой
топором его хряпал русич
Запоясан едва-едва,
задыхался от возмущенья...
Холодало, колол дрова,
тут и кликнули в ополченье.

Мужская песня

Разменяться боялась душа,
потому и на ласки скупилась.
Вот откуда, мешая дышать,
столько нежности в ней накопилось.

Но почувствовал это, когда,
становясь как-то сразу дороже,
оказались вдали города,
и родные, и девушки тоже.

…Неизведанность дебрей лесных.
Сопки грудятся в беспорядке,
и карабкаются на них,
как летучие мыши, палатки.

Грубоватые парни вокруг…
Но зато вечерами густыми,
дополняясь дрожанием струн,
голоса их душевно басили.

И деревьям под их голоса
до забвенья хотелось качаться.
И растроганные глаза
избегали с другими встречаться.

И крепчало дыханье парней
в монотонном раздумчивом хоре…
приливало к гортани моей
непригубленной нежности море.

И наплыва не в силах стерпеть,
грудь моя в этой песне дышала.
Было легче, хотелось допеть,
чтоб дышать ничего не мешало.

Теплушка

Взгляд ли кинул на раскладушку,
передался ли рельсов гуд,
но напомнил мне вдруг теплушку
мой квартирный полуюут.

Поиграли ж колёса марши,
под которые пересёк
с побрательниками по каше
всю страну свою наискосок.

С той поры, как я стал оседлым,
животворность земной коры
не однажды будили севом…
Не единожды с той поры
нарождался листочек клейкий…
Облетал золотым листом…

Вон солдатик четырёхлетний
забавляется ружьецом.

Всё ли движется в этом мире,
или памятен рельсов гуд,
но создал я пока в квартире
лишь походный полуюут.

И хотя уже год который
не зовут меня в караул,
я себя лишь, как гимнастёрку,
на две пуговицы расстегнул.

Старцева грива

Солнце нынче рублём, а не гривной
одаряет собой
небосвод.
Но, как память,
над Старцевой гривой
дым железный клубится,
живёт.

В ней шаманящий шорец над горном…
и державное слово-печать:
«Чтоб калмыкам
ни белым,
ни чёрным,
ни мечей, ни кольчуг не ковать».

Отклубились…
Но дым чёрно-белый,
комбината Кузнецкого дым
задышал над былинкой несмелой,
замешал молодое с седым.

Чтобы я со своим интересом
в электричках
столичных метро
по кузнецким катаючись рельсам,
про себя усмехался хитро.

Чтобы всею закваскою кровной
я почувствовал:
для меня
волей сердца, не только Верховной,
выплавлялась в мартенах броня.

Чтобы ходкая, как поговорка,
защитив от Берлина Берлин,
легендарная «тридцатьчетвёрка»
не терялась в просторах былин.

Чтоб когда оробелый учёный
наконечник копья находил,
мне навеивал дым бело-чёрный
ржанье конское,
звоны удил…

***

Во Вроцлаве я только год,
но разве я чужой? Нисколько.
Навстречу мне солдат идёт,
знакомый мой из Войска Польска.

И, впрочем, не один идёт,
Кристину, милую подружку,
обняв за талию, ведёт.

Хватил, как видно, пива кружку,
и потому его глаза –
две капельки весёлой ртути…
Кристина гибкая, как прутик,
просмешница и егоза.

На ней вельветовые брюки.
Всего-то нам по двадцать лет.
«Привет!» - кричат. Кричу: «Привет!»
Бежим. Соединяем руки.

***

Не учил я немецкого в школе,
но заслышу немецкий едва,
и немецкие
поневоле
вспоминаются тут же
слова.

За клубящимся словом
«Дахау»
слово хлёсткое выстрелит:
«Хальт!»
Как удушливый дым вдыхаю –
«Заксенхаузен»,
«Бухенвальд»…

Страждет память
в Рот-Фронте едином,
в ней кровавые слёзы
горят.
Затемнён в ней
коричневым дымом
смысл немецкого слова
«камрад».

Воспоминание о юности

Древнейшая профессия «солдат»…
О ней напомнит вдруг военкомат.
И снова бросит в жар меня и в холод…
И вспыхнет к жизни юношеский голод,
когда ты весь – желание любить
и ожидание – любимым быть.

Взамен того – палящий, полигонный
июнь мне выпал мертвенно-зелёный,
в котором не живут ни зверь, ни птица,
и кислота синильная змеится,
и вместо лиц – по два стеклянных глаза
над складчатой кишкой противогаза,
и потому мои однополчане
причудливы, как инопланетяне.

Я помню: за каких-то две недели
мы высохли тогда и почернели.
Зато потом, июнь мой потогонный,
на старого служаку я, «зелёный»,
смотрел без восхищения невежды:
привычно из защитной спецодежды
сам выливал я пота до ведра…
Уже вода не снилась до утра.

Следило солнце чутко, как радаром,
грозило солнце тепловым ударом,
пока мы от атаки до атаки
раствором обрабатывали танки.

Я помню, как очнувшийся танкист,
коротконог и скулами землист,
клял нас, и зной, и запах аммиака…
Но полегчало тут ему, однако,
и он разговорился о Таймыре…
А я взмолился к холодам Сибири.

Ударили морозы – будь здоров!
Был дан приказ не разводить костров:
пеклось начальство о составе личном,
чтоб был он боевым, а не тепличным.

Ещё бодрились наши «старички»,
ещё крепились мы – сибирячки.
Но первогодок! Южный человек!..

Век не забудется один узбек,
которого, дурачась, мы прозвали
Цветком Абхазии и Генацвале.

Покат в плечах, изящно ломок, тонок,
каких-то знаменитостей потомок,
он вырос под звездою музыканта
и знать не знал, что будут два сержанта
его с боков толкать: «Цветочек, бегай!
Да бегай, чёрт! Ах, Генацвале бедный…»

И всё ж не брали нас ни жар, ни холод,
и каждый был тогда красив и молод,
и каждым где-то девушка гордилась…
И юности не жаль, военкомат,
и счастлив, что с тех пор не пригодилась
древнейшая профессия «солдат»,

что я могу любить, любимым быть
а не убитым быть… и не убить.

***

Фильтруя запах луговой,
я привыкал к противогазу.
Сержант командовал:
«Отбой!»
Я маску сдёргивал,
и сразу,

как рыба, воздух ртом хватал, -
перекрывало мне дыханье.
Казалось, будто воздух стал
наикрепчайшими духами.

Острейших запахов потоп…-
они душили,
жгли,
вцеплялись.
И даже лучше,
что потом
рассеивались, притуплялись.

Но столько мне пришлось дышать
сквозь активированный уголь,
что жажда остро ощущать
доныне
не идёт на убыль.

***

Когда спасенье – самокрутка,
когда,
всю ночь со сном борясь,
встречаем мы в дороге утро,
глаза тараща и бодрясь,

и под прикрытием метели
спешим, калёный грунт долбя,
машины спрятать в аппарели
и в щели мёрзлые себя.

Когда впервые жизнь полюбим
с такою силой неземной,
как будто медленно пригубим
глоток от вечности самой…-

исчезнет время.
Око в око
посмотрят юные отцы
из нас, взрослеющих до срока,
из вас, грядущие юнцы.

Пускай патроны холостые,
пускай – учебная война,
но за спиной у нас Россия
и впереди у нас она.

***

Отец мой – ты сын мой…
Тебя
впервые без боли
рождал я,
когда затихал, теребя
твои ордена и медали.

Казалось, и грудь не узка,
и плечи твои
не сутулы…
И лишь фронтовая тоска
из глаз
запредельным подула.

Так чем же ты
дух мой вскормил
и послевоенное тельце,
что я полюбил этот мир,
такой разобщённый и тесный?

В котором,
как будто навек,
мы прошлое будущим мерим,
и мыслится человек
пока лишь
космическим зверем.

В котором ты гнулся, страдал –
в пресыщенном и ненасытном…
И в муках
тебя я рождал,
и был ты
единственным сыном.

…А нынче
рождаюсь я сам…-
что там, в голове твоей детской,
каким продолжаюсь я там,
мой сын?.. –
и отец мой,
отец мой.

Ветеран

И.А.Балибалову.

Чем не счастливый отец он и дед? –
выросли дети и внуки.
И, пригласив на семейный обед,
с ним рассуждают без скуки.

Только и к жизни не тот аппетит,
чтоб через силу держаться…
Юность сгорела,
пепел летит… -
слепнут глаза и слезятся.

Только и может в рассказках своих –
так, чтоб дошло до печёнок,
дёрнуть сто граммов
не тыловых,
в жизни врачом запрещённых.

После, как водится,
жадно курить…
(Даром, что в жизни порою
рад затянуться бы в полную грудь
воздухом,
а не махрою.)

…Вслед горизонту бежит,
как юнец,
крытый смертельной мглою,
ждёт и не верит,
что там наконец
небо
сомкнётся
с землёю.

Ждёт и не верит,
что этот юнец
с маху
опять натолкнётся
на отшибающий память свинец…
и молодым
не очнётся.

Юбилей

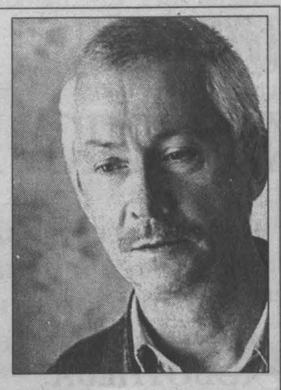

Юргинский поэт Игорь Иванченко родился в Юрге. В бараке, приспособленном под роддом. За его плечами два томских вуза, труд машиностроителя и нефтяника, годы творческих поисков. Стихи Игоря Иванченко печатались в городских и областных периодических изданиях, звучали по областному радио и телевидению (Кемерово, Томск), в трёх выпусках радиостанции «Юность» (Москва), публиковались в республиканских и центральных газетах и журналах. А также за рубежом. С произведениями сибиряка познакомились читатели литературных изданий «Южный город», «Обозрение» (Донецк), «Южная звезда», «45 параллель» (Ставрополь), литературного журнала «Terra Nova» (Сан-Франциско), «День и Ночь» (Красноярск), еженедельника «Обзор» (Чикаго-Милоуки) и др. Добавим сюда и последний номер журнала «Огни Кузбасса». Иванченко – автор одиннадцати книг, выпущенных в Юрге, Стрежевом, Кемерове, Томске и других городах. Однако не состоит ни в одном профессиональном творческом союзе. Сегодня Игорь Иванченко дебютирует в «Круге чтения».

Игорь ИВАНЧЕНКО.

«Поэзии дымящаяся кровь…»

* * *

Под кожу адский исподволь проник
Огонь… И – от судьбы не отвертеться.
И – ранено навылет рифмой сердце.
И – строчками обуглен черновик.

Поэзии дымящаяся кровь
Пульсирует в артерии бессонной,
Оправдывая болью незаконной
Мучительную к женщине любовь…

Зачем я, словно нанятый, корплю
Подолгу над одной единой строчкой?
Мне Бог зачтёт её на ставке очной…
Но этим я бессмертье не куплю.

К закату жизни медленно спеша,
Снося судьбы удары и издержки,
Без тайной мне не обойтись поддержки,
Моя беспрекословная душа…

…На горле – Музы жадная рука:
«Дышать захочешь – откупись стихами!»
И – глубока безвестности река
С подмытыми крутыми берегами…

Когда…

Когда поэты рифмовали
Безжалостное «кровь-любовь»,
Ветра листву ошельмовали
И – на распыл пустили вновь…

Когда музык звучали ритмы
И шелест поздних птичьих крыл,
Я лезвием острейшим рифмы
Себе повторно вены вскрыл…

Когда разлуки эхо смолкло, –
Лишь одинокая заря
Ложилась отсветом на стёкла,
Кровавей грудки снегиря…

Когда – житейских драм участник –
Я загляну на жизнь вперёд,
Твоих обид чернильный ластик
Из памяти меня сотрёт…

* * *

Здесь, где все пологи берега,
Ты теперь – бесплотна, бестелесна;
Сквозь тебя дожди идут отвесно,
Пролетают птицы и снега…

Здесь, где – эхом – всё звучит твой смех,
Время где ускоренно летело,
В призрак превратилось твоё тело,
Постепенно, на виду у всех…

Жёлтые цветы, в них – на века –
Берега разлуки, а над ними –
Облака разлуки, а под ними –
Жизни беспокойная река…

Там, где все крутые берега,
Время где замедленно летело,
Ты проносишь молодое тело
Сквозь дожди, птиц стаи и снега…

* * *

Я давно оплакан скитальцами…
Обрывая жизни полёт,
Смерть своими грязными пальцами
Мне смешливый рот разорвёт.

Я в последний раз ещё выдохну,
И – в последний вдохну я раз.
Птицы воспоминаний выпорхнут
Из моих померкнувших глаз…

А душа бестелесным облаком
Устремится ввысь в вираже.
Этот кто-то – с знакомым обликом –
Будет вовсе не я уже.

Не горюйте, родные и близкие,
Не печалиться – знак жене…
Пусть свинцовые тучи низкие
Рваным саваном станут мне.

Я уйду накануне вечером,
Когда тлеет города трут…
Может, пьяным в стельку диспетчером
Мой уже намечен маршрут?

Без билета, за счёт Всевышнего,
Как ракета, – пронзая тьму.
Ничего – только память – лишнего
Я с собой туда не возьму.

Заскулит и завоет жалобно
Шелудивый соседский пёс.
…Вспоминайте меня, пожалуйста, –
Я теперь один среди звёзд…

КРИТИКА И БИБЛИОГРАФИЯ

Рецензия

В «Кузбассвузиздате» готовится к печати первый сборник рассказов новокузнечанина Дмитрия ХОБОТНЕВА.

Освобожденная душа, или Химеры внутреннего мира обезбоженного человека

Эти рассказы можно было бы отнести к разряду фантастики, однако они построены таким образом и главное, замкнуты на такой «темной» стороне человеческой личности, как его внутренний мир, то скорее нужно говорить о литературе нового типа. По мнению испанского философа Ортега-и-Гасета, *«Искусство, подобно метафизике или новой психологии, есть созерцание не внешнего образа человека, но человеческой сущности, содержание его сознания. Не что человек делает, а что он думает по этому предмету»*.

Мне думается, что Хоботнев пошел еще дальше. Его герои уже не столько думают об окружающем их мире, сколько лишь чувствуют его и на основе этой чувственности воображают инореальность, которая кажется им подлинней той реальности, из которой они только что «вывалились».

«Я скорее приму то, что именно в те жалкие сорок минут безумие отступало, и мои глаза видели нечто настоящее, живое; возможно, единственное настоящее и живое внутри непроходимого каменного прямоугольника» ***(рассказ «По ту сторону асфальта»)***.

Реальная жизнь, протекающая в реальном же «каменном прямоугольнике города», представляется герою рассказа безумием, нежитью, а мир внутри себя «единственно настоящее и живое».

В этом тотальном чувствовании, вплоть до галлюцинаций, литературные персонажи (точнее сказать, у Хоботнева во всех рассказах один и тот же герой) переживают собственное чувственное воображение, ставшее для них подлинной реальностью.

Почему человек уходит от действительной жизни в жизнь, им придуманную и не всегда легкую, полную солнечного оптимизма, как в рассказах Александра Грина, а, напротив, в жизнь, полную безысходности и беспросветности, как у Хоботнева? Почему?

Вот вам один из возможных ответов, который дал М.М.Бахтин, крупнейший теоретик литературы: *«…во многом мы все еще только покорные продолжатели основных тенденций ненавистного 19-го века. В частности, чувство личности, как оно определилось в ту эпоху, в значительной мере остается господствующим и теперь. Его основная особенность – это решительное перенесение центра тяжести извне – во внутрь. Отсюда расцвет так называемой «внутренней жизни» и, как его последствие, некий основной разлад: сознательно принятая и оправдываемая несогласованность между нашим Я и его проявлениями в мире»*.

Но отчего же трагическая, безысходная нота в творчестве Хоботнева так напряженно, почти на разрыв, бьется о «геометрическую броню города»? Почему иное невозможно даже в мечтаниях, граничащих с галлюцинациями? Ведь, казалось бы, человеку свойственно вымечтать лучшую, чем есть на деле, реальность? Хотя бы голливудскую сказку со счастливым концом? Но лучшее даже в рассказе, пронизанном любовью к собственной жене и ей посвященном («Пыль»), все заканчивается тем, что *«Только одинокая собака выла тоскливо у переполненных мусорных баков, провожая крохотное солнце, уходящее в темноту»*.

Что-то неладное случилось с нашей «внутренней жизнью», если все попытки этого «нутра» нафантазировать себе счастье оборачиваются «солнцем, уходящим в темноту», или клубком змей, как в одноименном рассказе Хоботнева. И самое страшное то, что *«Ничего странного в появлении змей я не заметил. В одних домах заводятся мыши, в других змеи: не все ли равно?»*.

Что-то такое случилось с нашим нутром, что оно способно выдавать только трагические решения, и вот что характерно, хотя такой литературный герой явно не здоров, живет в разладе с самим собой и своей жизнью опровергает самого себя, но это вызывает у читателя умиление (М. М. Бахтин). Умиление и сочувствие, поскольку и в себе находишь изрядную толику этой болезни века, ведь и нам, положа руку на сердце, многое ВСЁ РАВНО!

Если принять известную формулу Теофила Готье, что всякое бытие сознает себя иным, чем оно есть в действительности, то для сегодняшнего времени она звучит так: человек 21-го века уже не смеет быть тем, чем он себя сознает, и не хочет сознавать себя тем, что он есть.

Наоборот, говорит М. М. Бахтин, какой-нибудь Y., который смеет быть тем, что он есть и адекватно выражает свою (обычно ничтожную, но зато реальную) сущность, – вызывает негодование и презрение. Иначе сказать, читатель не хочет, чтобы его лишали даже болезненной иллюзии, иллюзии, разумеется, насчет себя. Да он и читать такую «оздоровительную» литературу не будет, ну а раз не будет, то и издатель не станет такую литературу издавать! Вот и получается, что даже человек, по природе своей живущий реальностью, начинает заражаться и заболевает эпидемией внутренней жизни. Ему уже начинает казаться, что неприлично и не модно как-то быть цельным и здоровым, что напротив – прилично и модно иметь какой-нибудь надлом в душе и постоянно расчесывать его, расчесывать до мазохизской остервенелости.

Что такое «внутренняя жизнь», как не сознание, утерявшее прямое соприкосновение с реальностью, сделавшееся самоцелью и переставшее поэтому быть силой, оформляющей жизнь? И неважно, какое оно: грезящее счастьем, как у Александра Грина, или трагическое сознание, как у литературного героя Хоботнева, оно всегда уводит человека от действительной жизни, разрывая его надвое! Но разорванный в самом себе человек, да к тому же выпавший из реальной, практической жизни, на самом деле предвещает закат всего человечества. Это антипод сверхчеловека Ницше, дополнивший своей противоположностью его цельность.

Не случайно в пронзительно-трагическом и в то же время предельно нереальном рассказе Хоботнева «Навсегда» звучит апокалипсическая нота: *«Не стану скрывать, я ненавижу ее (жизнь), но у меня есть опасения, что, добровольно протянув руку смерти, я не избавлюсь от гробовой тишины и беспроглядной ночи вокруг. Я боюсь, что, перестав дышать, я останусь с ними навсегда»!*

Не составляет большого труда понять, что речь идет о человечестве, поскольку очевидно, что рождение безъязыкого ребенка есть акт рождения человечества и его последующая судьба вплоть до ослепления. Хоботнев подчеркивает эту связь скупыми фразами: *«И впрямь, страшно бывало всем, когда она начинала смеяться, если туча закрывала солнце и тяжелая холодная тень ложилась на землю. Страшно становилась не оттого, что кто-то смеется, а оттого, что смех этот был наполнен какой-то смертельной монотонностью. Это был голос Бога, плачущего на руинах света». <…> И медленно, словно зарождение жизни на Земле, передо мною вырисовывалось, обретая контурную четкость, лицо человечества. Человечества, которое веками пыталось при свете солнца с факелом в руке найти само себя, не замечая, что поиски уводят все дальше, к какому-то жуткому провалу, к черной дыре, в которую не может пробиться свет, в которой гаснет бесполезный факел и останется лишь шершавая каменная стена тупика.*

Мне кажется, что творчество Хоботнева, хотел он этого или оно получилось само собой, как журавлиная песня, или бормотание горного ручейка, показывает, к чему приводит богатая внутренняя жизнь в обезбоженном мире. Что поселяется в душе, из которой вынуто элементарное представление о Боге.

«Остается лишь шершавая каменная стена тупика». Человек бежал из каменных джунглей цивилизации и пришел к тем же бездушным камням! Очевидно, что без Бога не найти дороги ни к себе, ни к миру вокруг себя.

Призыв Иоанна Кронштадтского «трезвится» становится особенно актуальным во времена, когда освобожденная от всяческих сдерживающих её скреп душа вырывается на свободу. Тогда химеры начинают выть не только на стенах готических соборов, но и в душах человеческих. Это завывание химер отчетливо слышно в трагическом самобытие проходящего сквозь ткань всех рассказов литературного героя Дмитрия Хоботнева.

Михаил АНОХИН.

Прокопьевск.

Новые книги и журналы

«Сельская энциклопедия Кузбасса».

Кемеровское издательство «Книга».

Этот фолиант уже получил свою долю комплиментов. Что правильно – одно уже намерение подготовить издание столь объёмное, столь сложное заслуживает самых горячих похвал и поощрений. Достоинства книги несомненны – впервые соединены под книжным переплётом сведения по аграрной отрасли региона, разъяснены многие специфические понятия, упомянуты, по-видимому, все сельские населённые пункты, в том числе уже не существующие. Отдельный комплимент словнику персоналий, представившему организаторов и участников аграрного производства его «золотого периода» – 1960-1980-х годов. Блестящим назвал бы полиграфическое исполнение.

Однако обращу внимание на недостатки, которые, надеюсь, могут быть исправлены при переиздании. Замечу при этом, что не претендую на исчерпывающую оценку – я всего лишь читатель, мои впечатления о книге основаны только на её довольно беглом прочтении и, следовательно, безнаучном анализе. И я ни в коей мере не злопыхатель – просто хочется, чтобы содержательных огрехов было поменьше.

Для начала условимся, что хочет видеть читатель в энциклопедии. Согласно известной формуле (см. «Толковый словарь» Ожегова), энциклопедия есть «научное справочное издание по всем или отдельным отраслям знания в форме словаря». Читатель, в данном случае нижеподписавшийся, должен быть уверен, что получает исчерпывающие, выверенные, подтверждённые учёными, хотя и предельно краткие, ответы на весь спектр представленной темы.

Другими словами – любая попытка энциклопедии должна иметь желательной целью объять нечто почти необъятное.

Но, пролистав «Сельскую энциклопедию Кузбасса», я остался с целым рядом вопросов без ответов на очевидные, на сторонний взгляд, вещи. Например, что такое наша Кузнецкая котловина с точки зрения аграрной, так сказать, географии? Чем она отличается, выгодно или нет, от соседних Алтая, Хакасии, Барабы или Нарымского края? В чём состоит сельскохозяйственная специфика региона в целом и его районов, каковы их сравнительные характеристики? Ведь ясно, что степной Промышленновский район – это одно, а притаёжный Тисульский нечто иное. Наконец, каковы основания характеризовать Кузбасс – «зона рискованного земледелия»?

Или такой вопрос: что собой представляют почвы, которые обрабатывает крестьянин-кузбассовец? В энциклопедии нет даже слова «почва». И слова «гумус». Ни «подзола», ни «чернозёма» – самых, по-видимому, распространённых почв Кузнецкой котловины. Или вот такой пример этого же ряда: нет «супеси» и «суглинка», зато имеются «студень» и «ступка», справкам о которых не место в специфическом издании.

Но к месту стали бы справки о различных приёмах земледельческой культуры, травополье, пропашной системе и т.п.

Нет, пускай бегло обзорных, статей по аграрной истории Кузнецкого края. А ведь она исследована довольно тщательно от самых древних поселений до сельскохозяйственной деятельности аборигенного населения нового времени – шорцев, телеутов, других тюрков, о которых составители упоминают часто. В самом изголовье издания есть «аба» в двух топонимах – гора Аба, река Аба. Дан и перевод слова («аба» значит «отец») с шорского. Однако отсутствует «абыл» – типичное аборигенное земледельческое орудие, род тяпки, используемой по сей день.

Кстати, что такое «тяпка», энциклопедией объяснено.

Почти ничего о сельскохозяйственном освоении Кузнецкой котловины русскими, а этапов такого освоения было, пожалуй, несколько – от первопоселенцев-чалдонов до массового переселения «расейских» на вольные земли в начале прошлого века и «спецпереселенцев» его середины.

Наличествует короткая справка по столыпинской реформе. Но ничего или крайне мало о кооперативном движении в Сибири и Кузбассе, о коллективизации, фактически превратившей российское (и сибирское в том числе) аграрное производство в высокотоварную отрасль.

О первых организаторах коллективного производства тоже ничего – я не нашёл ни одного имени первых колхозных руководителей. Между тем под Новокузнецком одно время существовала коммуна крестьян-толстовцев – знаменитая на весь мир и, как мне представляется, достойная упоминания. О некоторых иных событиях основополагающего плана, происходивших у нас и в стране, тоже молчит книга. Кто такие были «кулак», «середняк», «бедняк»? Чем «колхоз» отличается от «совхоза»? О кампании по укрупнению сёл тоже нет ровно никаких сведений. Но отчего в таком случае исчезли с лица Кузнецкой земли ранее многочисленные деревни – топонимы остались, а куда делись люди? Не чума ж напала на эти дома…

На мой взгляд, специфически аграрных географических данных всё же мало. А наши предки давали каждому уголку своей земли своё имя. По сей день они, эти названия, живы на топографических картах. И в этом смысле мне очень не хватает каких-нибудь «Моховой согры», «Киевских колков», рощи по имени «Попов садок» или лога «Саврасый падун». Кстати, что такое «падун» или «согра»? Или «саврасый». А что такое «колки? Объяснены «кол», «колода» и «колодец». Есть «колокольчик». «Колков» нет, а между тем без них нет западно-сибирского поля.

Ничего насчёт лошадиных мастей. Не все ж потомки безлошадных бедолаг. Что, к примеру, за лошадиная масть – та же «саврасая»? Почему забыта столь существенная часть крестьянского хозяйственного и семейного обихода – лошадь? Неужто не существовало в них «саврасок», «гнедков», «пегашек», «сивок-каурок»? А ведь лошадь и посейчас верное сельское тягло, вон она на фото в энциклопедии – гнедая, запряженная в розвальни, а уж в историческом плане посмотреть…

Была, говорят, шорцами выведена собственная порода. Телеуты-скотоводы всегда были заядлыми лошадниками. В эпоху «зрелого социализма» на некоторых конефермах «кузнецкую» породу культивировали. Бега и скачки в области проводятся регулярно. Кумыс кое-где делают. А как и, простите, из чего? И вовсе странно, что при отсутствии в энциклопедии лошадиных мастей имеются справки о лошадиной сбруе: «стремя», «удила», «постромки». Впрочем, тоже не без некоторых провалов в списке. Например, нет «трензеля» и «потника». И, может быть, чего-то ещё – надо у лошадников спросить.

Нет сведений по специфической крестьянской архитектуре. Вот в словнике рядышком «стропила» и «стружки». И «бревно». Есть «конёк», часть крыши, но самой «крыши» с её разновидностями нет. Про «горницу» сказано и «сени». Про «избу». Но ежели начато, образно говоря, с «а», энциклопедии следует проговаривать весь алфавит. К примеру, что за избы строились в деревне? Ведь по сей день стоят, например, «пятистенные» избы и «крестовые» (эти, впрочем, уже дома). «Клети» и «глаголи». Чем они друг от друга отличаются?

Жаль, что обошлись составители без гидронимов. Впрочем, «Аба», повторюсь, есть, но нет матушки-Томи. Или Ини. А в нашем водообильном Кузбассе река, ручей, болото – часть жизненной сельской специфики.

Иногда, впрочем, мелькнёт знакомое название. К примеру, Мрассу. Но скажут, что слово – кетское, между тем, оно всё ж тюркское, хотя бы потому, что «су» – это по-общетюркски «река». Или вот ещё неточность: сказано, что село Топки стоит на реке Камышной. Нет, всё же на Топкой, откуда и название села произошло, центр села находился на берегу Топкой (церковь имею в виду), а Камышная – река, в которую Топкая впадает невдалеке от деревни.

Случайны и отрывочны, на мой взгляд, все сведения по топонимике населённых пунктов. Про посёлок Тоз сказано, что в его названии лежит шорский корень «тоз», то-есть «береста». Спасибо за справку. Но в области сотни названий – покойный филолог Владимир Шабалин целый словарь составил, называется «Тайны имён земли Кузнецкой», почему б было не воспользоваться этим достойным трудом?

Или вообще не давать топонимических справок, ежели на то пошло, быть последовательными.

Наверное, более дотошный выявит больше тёмных пятен и лакун. Вплоть до мелочей (впрочем, в энциклопедии не может быть мелочей, там всё существенно), почему, например, есть в словнике «сыворотка», как производное при производстве сыра, но нет самого «сыра» и его разновидностей? А «брынза» при этом есть.

Налицо «щи», но отсутствует не менее популярный «борщ». Нет ничего о мусульманском меню. Не заметил справки ни по одному аборигенному блюду, хотя шорцы по сей день охотно употребляют «талкан» и «абыртку».

Скептик скажет, что рецензент хочет перетяжелить словник, эдак надо будет двухтомник как минимум готовить. Да пускай будет и двухтомник. Но возможно, как мне кажется, обойтись и одним. Потому что в энциклопедии полно слов типа «абажур», «абракадабра». Явно лишних, не стыкующихся с контекстом. Рядом с «таратайкой» зачем-то «тарелка». Это что ж, такое вот сельскохозяйственное понятие специфически кузбасского свойства?

Нашим энциклопедистам, конечно, не хватает опыта. Значит, не следует останавливаться, не завершив путь. Впереди, думаю, продолжение работы, тем более что пока вышла только часть тиража. И её, эту работу, должны исполнить составители, готовя новые издания, без сомнения, нужной, полезной и в основе своей чрезвычайно интересной книги. Тем более, золотое время сельского производства уходит (ушло?) из Кузбасса и России, по-видимому, невозвратно и энциклопедия, возможно, станет надеждой на его возвращение. Или хотя бы зафиксирует нашу ностальгию – ведь поскреби хорошенько любого горожанина и станет просвечивать крестьянское нутро…

«Кузнецкая крепость».

Номер 1-2, год 2007-й.

Большая часть страниц новокузнецкого литературно-художественного альманаха отдана повести «Бикфордов шнур» Анатолия Яброва. Вещь написана в 1980-1981 годах. Почему не была напечатана раньше? По-видимому, по цензурным соображениям – временем событий повесть из послевоенных лет Западной Украины и, понятно, связана с партизанской войной «бандеровцев» против возродившейся советской власти. И не понять, кто друг, а кто враг. Тут даже секретари партийных комитетов ведут двойную жизнь – явную и тайную, дневную и ночную.

Жанрово это «боевик», если повернуть на киношный манер. Сюжет прихотлив, не угадать, что придёт в голову персонажам (и самому автору) через десяток страниц. Масса украинизмов, впрочем, отлично понимаемых и оправданных специфическим сюжетом. Как мне кажется, кабы издать повесть раньше, в год написания, ей был бы обеспечен успех. Нынче другие времена, читать стали меньше да и Украина другая – официально возлюбившая бывших врагов, ставящая памятники Степану Бандере и карателям из «эсэсовской» дивизии «Галичина».

Пробежимся дальше по оглавлению.

Краеведческий очерк Натальи Каменевой. Стихи покойного шорского поэта Степана Торбокова в переводах Геннадия Косточакова. Его же статья о «великом кайчи», то есть исполнителе народных эпических произведений Торбокове, вышедшем из шорского фольклора в «сферу литературы» общероссийской.

Косточаков подробно анализирует этапы взаимодействия традиционной шорской культуры и пассионарной культуры русских. Начинает с православных миссионеров, давших шорцам грамоту, затем речь идёт о многочисленных переселенцах начала прошлого века, революционных лет и – в особенности – лет социалистической индустриализации, принёсших немало всякого, в том числе и неприемлемого, в хрупкий быт коренных таёжников.

Степан Торбоков, по трактовке автора, воспринял революционные перемены, цитирую, как «данную историей возможность для создания собственного этнического формирования». Таким формированием стал Горно-Шорский национальный район. Ликвидация района в 1930-х годах поставила, считает автор, «большую жирную точку» на шорском языке и культуре и надломила самого Торбокова. Сегодня, впрочем, выходят новые переводы шорского поэта и его записи народного фольклора. Так что заключительные абзацы статьи оптимистичны.

Кстати, следом идёт небольшая заметка Татьяны Шипиловой о детском этнографическом объединении «Тазыхан» и музее при нём, основанном шорско-русской поэтессой Таяной Тудегешевой и её семьёй. Далее стихи воспитанников женской гимназии, рассказы Светланы Вьюгиной и Николая Дорошенко, воспоминания о прозаике Геннадии Емельянове и другие материалы. Заключает выпуск статья Любови Никоновой, посвященная яркому художнику-примитивисту Ивану Селиванову – к 100-летию со дня его рождения.

«Сибирские огни».

4-й номер, год 2007-й.

Старейший сибирский литературный журнал отметил своё 85-летие. Поздравления коллег-писателей и полпреда президента, генерала Квашнина.

«Заметки к роману» Николая Березовского, названные «Безумец с тусклою свечою» – о недавно ушедшем из жизни омском литераторе и «диссиденте» Викторе Некипелове. «Роман-памфлет» Александра Афанасьева «Мураш великий» – завуалированная иносказаниями история современности. Первая публикация автора – прокопьевского уроженца, ныне новосибирца.

Стихи Лидии Григорьевой, Владимира Берязева, Вероники Шелленберг. Очерк о поэте Александре Кухно. Исторический материал, посвящённый «спорным» островам Курильской гряды и первому посланнику России в Японии Николаю Резанову, закрепившему за нашей державой как ту самую гряду, так и Сахалин, а также Аляску. Владимир Титов обозревает книгу «Сибирь в известиях западно-европейских путешественников и писателей», отмечая многовековую множественность «развесистой клюквы».

В разделе критики и литературоведения статья маститого Владимира Личутина о современном русском языке. Отмечу горестный тон публикации – язык наш, полагает Личутин, становится нерусским воляпюком. Заметки Алексея Теплякова о сибирском историке Вениамине Вегмане. Статья «Светлый воитель Алтая» – об алтайском поэте и общественном деятеле Бронтое Бендюрове – в честь его 60-летнего юбилея.

Наконец, библиографический раздел, представляющий полтора десятка новых публикаций в разных журналах и журнальчиках.

«Кузнецкая старина».

Историко-краеведческое издание. Выпуск 9-й.

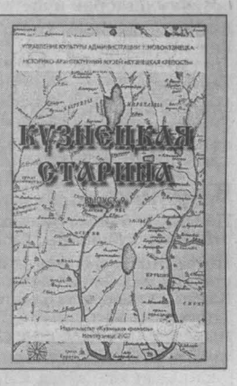

В содержании свежего выпуска труды историко-архивного и краеведческого характера. Сугубо учёная статья Ю.Ширина о средневековых поселениях в Кузнецкой котловине. Исследование Н.Кузнецова о древних торговых связях Средней Азии и Сибири. Подробности о легендарной Кузнецкой оборонительной линии, существовавшей более века, о военных конфликтах с джунгарами («зенгорами» в тогдашнем произношении) и их вассалами в авторстве А.Огурцова. История села Христорожденственского (ныне оно в черте Новокузнецка) О.Лейсле. А вот архивная публикация: «Книга раздачи хлебного жалованья служилым людям Кузнецка», окунающая нас в атмосферу трёхсотлетней давности. Наконец, письмо-очерк иркутянина П.Хороших известному прокопчанину М.Елькину (школьному учителю истории, археологу-любителю, основателю городского музея, который сейчас носит его имя) о пещерах Горной Шории и Салаира.

И тут перечислены далеко не все материалы.

Некогда в России выходил ежемесячный журнал «Русская старина», основанный Михаилом Ивановичем Семевским. Там печатались различные исторические документы, мемуары литераторов и общественных деятелей, письма. Журнал продолжался и после кончины Семевского, в общей сложности почти полвека – до 1918 года.

В наше время вышло полное репринтное издание «Русской старины», сохраняющей непреходящее историко-культурное значение. Должно заметить, что журнал был подписной с весьма значительным для своего времени тиражом – до четырёх тысяч экземпляров.

Журнал Семевского приняли за образец томичи, лет около десяти назад затеявшие «Сибирскую старину» (есть и её виртуальный вариант в Интернете). Пожалуй, ненамного ошибусь, если предположу, что литераторы и историки-новокузнечане приняли оба издания за образец – и это тот случай, когда подражание похвально и даже необходимо.

Василий ПОПОК.