Кемеровская областная научная библиотека Газетно-журнальный фонд

Издается с 7 января 1922 года.

ОБЛАСТНАЯ МАССОВАЯ ГАЗЕТА

Кузбасс

152 (24385) 22 АВГУСТА 2007 г., СРЕДА

Август

пн.		6	13	20	27
вт.		7	14	21	28
ср.	1	8	15	**22**	29
чт.	2	9	16	23	30
пт.	3	10	17	24	31
сб.	4	11	18	25	
вс.	5	12	19	26	

КУРС ВАЛЮТЫ (ЦЕНТРОБАНК)

$ 25,84 руб.

€ 34,83 руб.

Интернет-приемная губернатора
www.mediakuzbass.ru
Письмо А.Тулееву — ответ А.Тулеева

654088

акцент

Вместо уколов – капсула «Антистресс»

«Выгоднее сохранять здоровье здорового, чем лечить больного» – этот принцип положен в основу деятельности центров реабилитации, создаваемых на базе локомотивных депо Западно-Сибирской железной дороги. Начиная с 1999 года открыто уже 10 таких центров, причем половина из них – в Кузбассе. Тайгинский самый молодой: нынче летом ему исполнился год.

Реабилитационный центр производит впечатление. Начиная с интерьера, который не уступает отелям повышенной «звездности», и заканчивая сутью: он «для здоровья», но медучреждением не является. Хотя работающие здесь психологи, физиологи и лаборанты тесно сотрудничают с медицинской службой железной дороги, а сам центр находится в ведении региональной дирекции медицинского обеспечения управления ЗСЖД.

– В нашем арсенале – лишь аппаратные средства антистрессовой коррекции. Они разрабатывались Новосибирским институтом физиологии СО РАМН и призваны так воздействовать на нервную систему человека, чтобы без таблеток и уколов привести в норму состояние всех его органов и систем, – уточняет руководитель центра Татьяна Батурина. Кстати, ее должность звучит тоже не по-врачебному: начальник сектора психофизиологического обеспечения локомотивно-эксплуатационного депо «Тайга».

Сибирские ученые дело свое знают. За кудрявым названием (шутка ли – «аппаратные средства антистрессовой коррекции»!) стоят вещи и впрямь удивительные. Начиная с тех, о которых народ кое-что слышал (о соляных пещерах, например, или о компьютерных играх на основе биологически обратной связи), и заканчивая вовсе диковинными.

Лично меня поразила реабилитационно-оздоровительная капсула «Sanspektra 9000». Внешне она напоминает барокамеру с отверстием на уровне лица. Внутренне же представляет собой «контурное ложе с подогревом и вибромассажем». Во время сеанса здесь включается звуковое, световое и ароматическое сопровождение (запахи фенхеля, розмарина, лаванды вызывают различные ассоциации) и даже… ионизированный ветерок. Чудо-капсула имеет 10 разноплановых программ: снятие мышечных болей, профилактика быстрой смены часовых поясов, регулирование веса, уход за кожей…

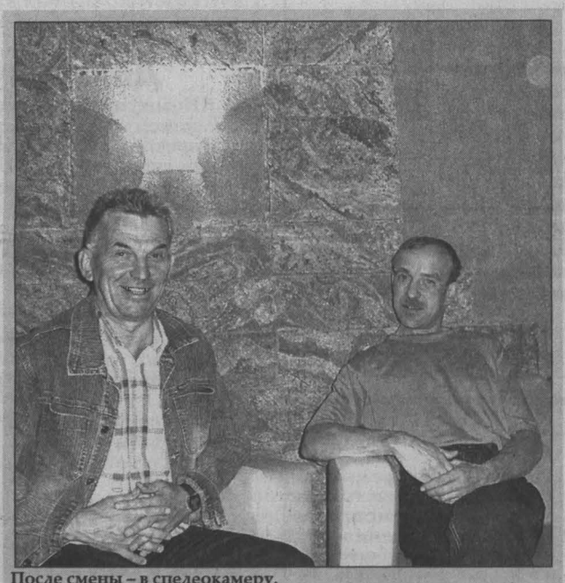

После смены – в спелеокамеру.

«Массаж тела и разума» на виброкресле.

Другое чудо, виброакустическое кресло, согласно инструкции, представляет собой «профилактическую систему для создания слухового, зрительного и вибрационного массажа тела и разума, быстро и эффективно вызывает состояние расслабления и приподнятого настроения». Когда мы с Татьяной Батуриной отправлялись на экскурсию по центру, кресло пустовало. А когда через 15 минут возвращались назад, в нем… крепко спал мужчина.

На фоне этих «изюминок» кабинет просмотра релаксационных фильмов (более 100 штук в фильмотеке, большой экран создает эффект присутствия зрителя внутри сюжета), гидроотделение с набором различных саун и ванн контактного и бесконтактного водного массажа, великолепный тренажерный зал и прочие средства «аппаратной коррекции» тоже впечатляли, но меньше.

Всего в центре оказалось 16 кабинетов различного профиля. Их «начинка» – своего рода модуль, обязательный для всех реабилитационных центров железнодорожников. Он позволяет добиваться единого научно обоснованного подхода к профилактике и оздоровлению трудящихся. Именно трудящихся: все это великолепие работает не на олигархов, давно научившихся относиться трепетно к себе, любимым, а на простых работяг – машинистов и помощников машинистов локомотивных бригад. Таких же, как те двое, что стояли за контроллером «Невского экспресса» и сумели свести до минимума последствия теракта на маршруте «Москва – Санкт-Петербург».

За день через тайгинский центр проходит от 15 до 35 человек. Всего же в локомотивных бригадах депо «Тайга» числятся 859 работников. Попадают на реабилитацию несколькими путями. По направлению психолога центра – после очередного психофизиологического обследования на пригодность к поездной работе. По направлению цехового врача (после выхода с больничного или когда досменный и послесменный медицинский контроль выявляет, например, «скачки давления» у работника). Иногда направляет машинист-инструктор – по результатам контрольных поездок. Наконец, человек может прийти и сам – просто потому, что ему хочется.

Во всех случаях его с помощью компьютера непременно тестирует физиолог – специалист с высшим медицинским образованием. И процедуры назначает в зависимости от объективного состояния работника. Одному – фильм про космос, другому – виброкресло, третьему – гидромассаж… Полный курс реабилитации рассчитан на 6-10 дней и обязательно достигает намеченного результата: экспресс-диагностика во время сеансов позволяет оценить их эффективность и при необходимости внести коррективы.

Центр развернут прямо на территории депо, что делает его очень доступным. Для железнодорожников обслуживание здесь абсолютно бесплатно. Что касается расходов собственника, они вполне оправданны. С одной стороны, реабилитационные центры «экономят» человеческий ресурс (ведь большинство болезней – от стрессов и нервов). С другой – повышают безопасность движения и «профилактируют» аварии. Которые чреваты гораздо большими потерями.

Самый важный ресурс любого бизнеса – люди. Именно они, а не удачно вложенные деньги и слаженно работающие механизмы приносят бизнесу прибыль или убытки. Железнодорожники это поняли. Хорошо бы, их примеру последовали собственники угольных, металлургических и химических предприятий.

Валентина АКИМОВА.

Фото **автора.**

По данным департамента здравоохранения, средняя длительность 1-го случая нетрудоспособности по болезни растет в Кузбассе из года в год. В 2004 г. она составила 15,3 дня, в 2005 г. – уже 15,4, в 2006 г. – 15,9. Растут и выплаты по больничным листкам. Если в позапрошлом году Фонд соцстраха выплатил заболевшим кузбассовцам 1,763 миллиарда рублей, то в прошлом – уже 2,201 миллиарда. 500 миллионов «плюса» нельзя объяснить только инфляцией. Сколько центров реабилитации можно было бы построить на эти деньги?

Курьер

Транш — на дорогу

По соглашению, подписанному между губернатором А.Г.Тулеевым и Министерством транспорта России, в Кузбасс поступил очередной транш — 14 миллионов рублей на строительство автодороги «Горно-Алтайск-Турочак-Таштагол».

Напомним, что трасса протяженностью 18 километров откроет сквозное движение в Республику Алтай, соединит Горную Шорию и Телецкое озеро. Этот межрегиональный автодорожный коридор важен для кузбасской экономики еще потому, что обеспечит выход через Горный Алтай в Монголию и далее в Китай. В целом, ввод в строй объекта окажет значительное влияние на дальнейшее социально-экономическое развитие Кемеровской области.

Губернатор поставил перед строителями задачу уже в 2007 году пустить движение по дороге в «черновом варианте», а полностью ввести ее в строй в 2008 году. Кроме того, дорожникам, предпринимателям и муниципальным властям необходимо уже сейчас заняться вопросами развития придорожного сервиса в этом районе.

забота

Сегодня в поселок Чистогорский Новокузнецкого района выезжает губернский медико-диагностический автопоезд. Это уже десятый выезд бригады автопоезда в этом году.

В течение двух дней терапевт, кардиолог, педиатр, невролог, гинеколог, детский невролог, офтальмолог взрослый и детский, онколог проведут бесплатный осмотр всех желающих жителей. В составе автопоезда также работает экспресс-лаборатория, кабинеты ультразвуковой и функциональной диагностики. Кроме жителей этого поселка, для медицинского осмотра будет организован подвоз людей еще из 10 близлежащих сел.

Наказание в 40 тысяч

Благодаря совместным действиям Федерации профсоюзных организаций Кузбасса и Государственной инспекции по труду нерадивый руководитель оштрафован на 40 тысяч рублей.

На «горячую линию» Федерации профсоюзных организаций Кузбасса (тел. 36-65-53) поступил анонимный сигнал от жителя Мариинска о нарушениях в ООО «ЖКУ Коммунальщик». По материалам звонка было подготовлено письмо в Государственную инспекцию труда Кемеровской области, и на предприятие ЖКУ направлена проверка.

Выяснилось, что работникам общества не производится оплата сверхурочной работы, не оплачиваются работы в праздничные дни и не производится оплата дней временной нетрудоспособности. Директору ООО «ЖКУ Коммунальщик» Х.Я. Мартыновой вручено предписание с требованием устранить выявленные нарушения трудового законодательства, а само управление оштрафовано на 40 тысяч рублей.

Боксеры ответят на вопросы

Сегодня в Кемерове состоится пресс-конференция кузбасского профессионального боксера Григория Дрозда.

В прошлом году Григорий завоевал титул Интерконтинентального чемпиона по версии WBC в первом тяжелом весе (до 90,7 кг), а 28 июля текущего года в Дюссельдорфе (Германия) завоевал региональный титул WBO Asia Pacific в первом тяжелом весе.

А завтра в Кемеровском государственном цирке пройдет пресс-конференция участников боя за титул Интерконтинентального чемпиона мира WMC по профессиональному тайскому боксу. Этот бой состоится 24 августа. Сборную России будет представлять кемеровчанин Александр Морев. Сборную Таиланда представит Пунсанг Рангсан.

Курьер

Климат

23-24 августа переменная облачность, преимущественно без осадков, 23 августа ночью по югу дожди, местами сильные, грозы. Ветер западный умеренный. Температура ночью +6° – +11°С, днем +19° – +24°С.

Прогноз погоды на 22 августа

Облачно с прояснениями, дожди, местами сильные грозы. Ветер западный умеренный. Давление не изменится, влажность увеличится.

Общий уровень загрязнения атмосферы ожидается невысокий. Магнитное поле Земли спокойное.

Восход 7.00
Заход 21.35
Долгота дня 14.35

Восход 18.40
Заход 23.56
Перв. четв.
21 августа

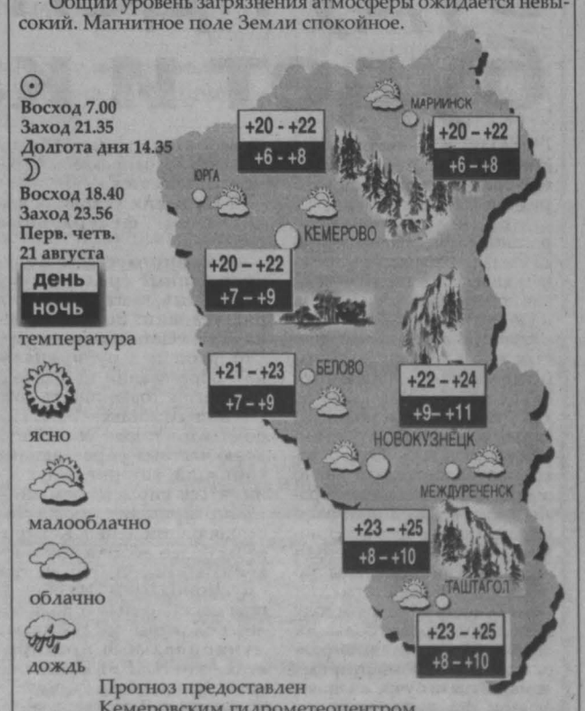

Прогноз предоставлен Кемеровским гидрометеоцентром.

короткто

Распоряжением Амана Тулеева уволен с должности заместитель начальника департамента сельского хозяйства и перерабатывающей промышленности Д.В. Рыженков. Причина увольнения — неудовлетворительная работа по организации пищевой и перерабатывающей промышленности Кемеровской области.

исторические хроники

День шахтера 60 ЛЕТ

Год 2003-й

Бригада В. В. Щербакова с шахты «Распадская» комплексом «Джой» добыла в январе 359,4 тыс. тонн, в октябре – 363,3 тыс. тонн, в ноябре – 512955 тонн. Это новый европейский рекорд месячной добычи.

Год 2004-й

Бригада В. В. Щербакова за год добыла 3209,1 тыс. тонн.

В 2004 году в бассейне стало 27 бригад-«миллионеров».

Год 2005-й

По итогам работы за год 27 бригад добыли каждая свыше миллиона тонн угля, в том числе 15 бригад по 1,5 млн. тонн и более, из них пять бригад – по два миллиона тонн угля.

Год 2006-й

Ноябрь

Бригада В. И. Мельника из шахтоуправления «Котинское» филиала «СУЭК» комплексом ДВТ добыла с начала года 3 млн. 210 тыс. тонн угля. Это новый рекорд России.

В бассейне по итогам работы за год – 30 бригад-«миллионеров».

Как стало известно…

Служба новостей «Кузбасса», тел.: 52-36-45, 52-67-67

Для глав некоторых территорий прозвенел «очень серьезный звонок»

Главы городов и районов области предупреждены о персональной ответственности за игнорирование или за слабое проведение антитеррористических мероприятий на вверенных им территориях.

Таков один из итогов заседания областной антитеррористической комиссии, прошедшего вчера под председательством губернатора Амана Тулеева. Среди прочих мер – усиление мер безопасности на жизненно важных объектах и на транспорте, установка в наиболее людных местах камер видеонаблюдения, более доступная и наглядная пропаганда проблем безопасности, в том числе в детских и учебных заведениях, создание в городах собственных аварийно-спасательных отрядов, оснащенных самым современным оборудованием (по типу Кемеровской службы спасения), обнародование фамилий руководителей, не радеющих о безопасности людей, в средствах массовой информации и многое другое.

Как подчеркнул губернатор, сейчас в России вообще нет мест, абсолютно застрахованных от проявлений терроризма. И главная задача всех властных структур и собственников предприятий – работать на опережение и не создавать предпосылок для возникновения ЧП. А они, к сожалению, есть. Так, на тех же водозаборах в ряде территорий не соблюдаются элементарные правила безопасности. Поражает и беспечность руководителей и собственников крупнейшего химического предприятия Кемерова – «Азота», где с 2002 года не исполняются антитеррористические предписания (по этому случаю решено передать материалы в следственные органы). Не проводятся или крайне слабы антитеррористические мероприятия в Киселевске, Кемеровском, Тисульском, Тяжинском районах и в ряде других территорий, а их главы на все требования областных властей об усилении безопасности людей отделываются лишь формальными отписками. Что это, как не проявление преступной беспечности или не пособничество террористической угрозе?

От штрафников потребовали немедленного устранения недостатков и недоработок. Губернатор особо подчеркнул, что кое для кого из руководителей территорий это «очень серьезный звонок».

Дмитрий ТОЛКОВЦЕВ.

Туриста пока не нашли

В районе Поднебесных Зубьев спасатели Междуреченского поискового аварийно-спасательного отряда продолжают поиски пропавшего там новокузнечанина Сергея Ахмерова, 1974 года рождения.

Напомним, что 11 августа он вместе с отцом отправился отдыхать в район Поднебесных Зубьев и пропал во время прогулки по лесу. 15 августа отец обратился за помощью к спасателям. Однако, несмотря на все усилия, обнаружить его пока не удалось.

В то же время появилась информация, что человека, похожего на Сергея Ахмерова, буквально на днях якобы видели в окрестностях Поднебесных Зубьев: встретившимся людям он говорил, что гуляет…

А таштагольские спасатели вывели из тайги трех человек, отправившихся накануне собирать кедровые орехи. Когда к назначенному сроку они не вышли из леса, родственники забили тревогу. Спасатели сразу же выдвинулись в район предполагаемых поисков. В конце концов им удалось связаться с заблудившимися по сотовому телефону (видимо, те ненадолго оказались в зоне действия мобильной связи), сориентировать их на местности и назначить место встречи. Как потом оказалось, в тайге любители кедровых орехов набрели на медведя. Спасаясь от дикого зверя, они сбились с пути.

Всеволод ВЛАДИМИРОВ.

версии

НекоммуниКабельное телевидение

Кабельное телевидение появилось в Кузбассе в конце 1990-х годов. Поначалу, как и все новое, оно считалось услугой для богатых. Что-то вроде сотового телефона – признака материального благополучия тех лет. «Платить за телевидение» - еще одна блажь богатых! А через несколько лет люди уже считали недели до появления «кабеля» в своем доме. Для кого-то кабельное телевидение стало решением проблемы с плохим качеством изображения на телеэкране по приемлемой цене, для других – возможностью видеть каналы, которые не транслируются в обычном эфире. На сегодня в регионе, по данным Ассоциации кабельного телевидения Кузбасса, 200 тысяч домовладений подключены к кабельному телевидению. Это значит, что не менее 600 тысяч человек, т.е. каждый пятый кузбассовец (количество договоров, умноженное на коэффициент семейственности), смотрят не 5-6 общенациональных и местных каналов, а набор из 30-40 кабельных каналов.

Принято считать, что количество переходит в качество. В телекоммуникационных услугах: количество абонентов – в повышение качества услуг и снижение цен. Достаточно посмотреть на ту же сотовую связь. Но на таком фоне кабельное телевидение пока остается исключением. «Кабельщики» не снижают цены, абоненты все чаще жалуются на качество сигнала и плохой сервис. Почему так происходит? Ведь, казалось бы, компании должны быть заинтересованы в лояльности клиентов, обеспечивающих им прибыль…

Александр СТАРЧЕНКО, исполнительный директор ЗАО «Комтел-Кемерово» и НП «Ассоциация кабельного телевидения Кузбасса»: «Наш договор с клиентом публичный и единый для всех».

Кабельное телевидение - возможность дать человеку больше каналов, чем транслируется в обычном эфире, лучшего качества. Сейчас «Комтел-Кемерово» (торговая марка «Стрим ТВ») предлагает своим абонентам 47 каналов, больше чем другие каналы. Начинали мы с 10-12 каналов в 1999 году. И мы будем двигаться дальше. А если говорить о качестве, то наши клиенты должны понимать, что есть как объективные, так и субъективные факторы, влияющие на качество «картинки». Каналы, которые мы ретранслируем из эфира (это в основном общенациональные каналы), по качеству хуже, чем каналы, которые мы получаем по спутнику. Потому что сигнал из эфира проходит несколько преобразований, прежде чем он появляется на экранах телевизоров. В результате качество снижается. Со спутника преобразования короче, сигнал принимается в цифре, поэтому и изображение лучше. Хотя и со спутника прием не всегда хорошего качества. Бывает, что зритель видит, что изображение на экране рассыпается на клеточки. Такие искажения вызывают грозы в атмосфере, через которую идет сигнал. Все это объективные факторы. Кабельные компании пытаются что-то с этим сделать, поскольку давать плохую картинку мы не имеем право. Россвязьнадзор должен строго следить не только за тем, чтобы наше оборудование было сертифицированным, но и за тем, чтобы наши абоненты имели уровень сигнала и «картинку», соответствующую требованиям ГОСТа.

Субъективные же обстоятельства создают сами абоненты. Мы тянем кабель в подъезды жилых домов, рассчитанные не на 100% подключений в этом подъезде. Как правило, сеть рассчитана на 50% подключений при условии нормального качества. Если количество желающих подключиться начинает превышать эти 50%, тогда мы делаем перерасчет и меняем оборудование. Это нормальный процесс. Но серьезно влияют на качество в таких условиях несанкционированные подключения. Особенно, когда люди подключаются с нарушением всяких норм. Да и легальные абоненты тоже создают проблемы. С чем нам только ни приходится сталкиваться: то кабель перегнули, когда делали ремонт, то телевизор подключен через несоответствующие нужным параметрам розетки, то кабель до телевизора абоненты хотят сохранить старый, не соответствующий современным требованиям. Надо понимать, что мы несем ответственность за сигнал до распределительной коробки. За кабель до телевизора – абонентский отвод – отвечает сам клиент. Часто же получается так, что люди нам звонят с претензиями, ругаются, а проблема в них самих. Кстати, отмечу, что этим летом мы сознательно пошли на то, чтобы отключать наше оборудование во время грозы. Это забота о нашем оборудовании и телевизионных приемниках абонентов. Абоненты наши жалуются, но, поверьте, с нашей стороны – это забота о них. В этом году уже был случай, когда гроза вывела из строя наше оборудование и оборудование электрических сетей. Отключилось питание нашего оборудования, лифтов – и целые дома остались без электричества. Восстанавливали все почти двое суток. Сейчас мы используем, что называется, «меньшее зло». Оберегаем себя и своих клиентов от подобной ситуации.

Вообще, наш договор с клиентом публичный. Единый для всех. Хотите на таких условиях получать нашу услугу – мы готовы ее предоставить. Если не хотите, то сейчас есть варианты. Можно купить «тарелку», можно пойти в другую кабельную компанию. Сейчас мы начали использовать оптико-волоконные линии. Там нет металла, значит, нет влияния атмосферных явлений, нет наводимых помех, следовательно, качество услуг повышается. Опять же мы расширяем спектр услуг. Так, в Ленинском районе мы предоставляем возможность пользоваться Интернетом через телевизионный кабель.

Владимир К., ведущий специалист по информационным технологиям одного из госучреждений г. Кемерово: «Кабельное телевидение - вчерашний день».

Качество телекоммуникационных услуг, по-моему, - это не только количество каналов и качество сигнала, но и возможность для человека получать именно ту услугу, которую он хочет. Тем же компаниям кабельного телевидения, прежде чем штамповать по 40 каналов, надо выяснить, сколько реально человек каналов смотрит. У меня дома 47 каналов, реально смотрю 10. А мне дали провод с 47 каналами – сиди и смотри. Моя абонентская плата не зависит от того, нужны они мне все или нет. А есть ночные каналы с ограничением с 16 или 18 лет. Но могут же быть ситуации, когда дети это смотрят. При этом возможности блокировать каналы нет. За границей человек смотрит то, что реально хочет, и платит только за это. При этом стоимость таких услуг, если соотнести ее с зарплатами, примерно такая же, как у нас. У нас же мы платим за всё, в том числе и за те каналы, которые реально не смотрим, и в большей степени передачи, вещаемые на данных каналах, нас не интересуют, в том числе и по объективным причинам, с учетом интересов и ненужностью данной информации.

Телекоммуникационные услуги развиваются семимильными шагами, наш бизнес пытается внедрить то, что видит на Западе, но получается у нас все с русской изюминкой. Технологии сейчас позволяют абонентам по одному кабелю смотреть телевизор и пользоваться Интернетом, использовать IP-телефонию. Чтобы внедрить данные технологии, нужны деньги, а наши компании скупятся. Они лишь стремятся захватить как можно больше рынка, увеличив количество абонентов. В Америке кабельное телевидение развивалось в 70-80-е годы. В конце 90-х – начале 2000 годов там вкладывали миллиарды долларов, чтобы модернизировать сеть. Сейчас не только в Америке, но и в Европе кабельное телевидение – это вчерашний день. Там развивается Интернет-телевидение. У нас в России идеальная ситуация. Мы не имеем такой развитой системы кабельного телевидения, и новые технологии можно развивать сразу. Компании холдинга «Связьинвест» это делают. «Сибирьтелеком» предоставляет высокоскоростной Интернет, IP-телефонию. «Кабельщики» же и в этой ситуации продолжают просто расширять рынок. Да, часть из них пытается менять медные кабели на оптико-волокно, по телевизионному кабелю дают и Интернет. Но пока это происходит очень медленно. Компании ссылаются на ограниченность своих ресурсов, но при этом не готовы объединять свои усилия, чтобы консолидировать ресурсы и финансы. Вот и получается, что к нам в дома сначала тянут телефонный кабель, потом телевизионный, потом еще какой-нибудь. И стоят дома и улицы, обтянутые проводами. Это мне напоминает фотографии улиц XIX - начала XX века. Такая стратегия развития компаний, на мой взгляд, экономиста по образованию, губительна для них. Через несколько лет оно приведет, как минимум, к серьезному сокращению количества абонентов кабельного телевидения.

Именно сегодняшней стратегией (а по моему ощущению, порой, отсутствием таковой) «кабельщиков» я объясняю и качество «картинки», и уровень обслуживания. Компания, которая, занимая все больше рынка, адекватно не реагирует на сегодняшнее развитие технологий, по большому счету, становится равнодушной к своим клиентам. Объяснимо это еще и тем, что компании занимаются как предоставлением самой услуги (передают сигнал), так и обслуживанием сети. И пока такая компания занимается только тем, что увеличивает каналы и набирает все больше абонентов, уровень обслуживания будет для нее на втором плане. Если бы у нас, как на Западе, обслуживали сеть специальные сервисные компании, уверен, качество сигнала было бы выше. Нет у нас и реальной конкуренции среди тех же «кабельщиков». Города, а где-то и районы в городе, поделены между компаниями. И каждый на своем месте монополист. Так что пока кабельные вещатели, да и другие компании телекоммуникационного бизнеса, будут такими, какие они есть сегодня, их сервис, мягко говоря, не будет соответствовать высокотехнологичности их услуг.

От автора

В 2003 году, отчаявшись улучшить качество «картинки» своего телевизора с помощью антенн, я подключилась к «кабелю» в одной из кемеровских компаний. Сколько раз мне пришлось за 4 года жаловаться в компанию (то провод вырежут, то половина каналов не показывает, то рябь идет), уже и не припомню. И всякий раз решать проблему приходилось с телефонными боями с операторами абонентского отдела. Может быть, потрать я больше времени на выяснение отношений с компанией с помощью, например, общества по защите прав потребителя, в другой раз мне бы не хамили в трубку. Сделают это большинство абонентов, может быть, и качество станет лучше. Но, как правило, у людей находятся более важные дела. Знают это «кабельщики»? Наверняка. Только им надо знать еще и то, что в списке более важных дел у человека может стоять «подключение к высокоскоростному Интернету», чтобы вообще отказаться от телевизора.

Татьяна ДУМЕНКО.

жилой квартал

Программа капитального ремонта в Кемерове в следующем году претерпит изменения. Они связаны с тем, что федеральный центр направляет в регионы значительные финансовые средства на капремонт и снос аварийного жилья. Напомним, речь идет о сумме в 240 миллиардов рублей, которые будут выделяться в течение пяти лет. В нынешнем году в Кузбасс на эти цели уже поступили первые деньги в размере более 600 миллионов рублей. Обо всех изменениях в ремонтной программе областного центра мы попросили рассказать заместителя начальника управления жизнеобеспечения городского хозяйства Олега САМОДУМОВА.

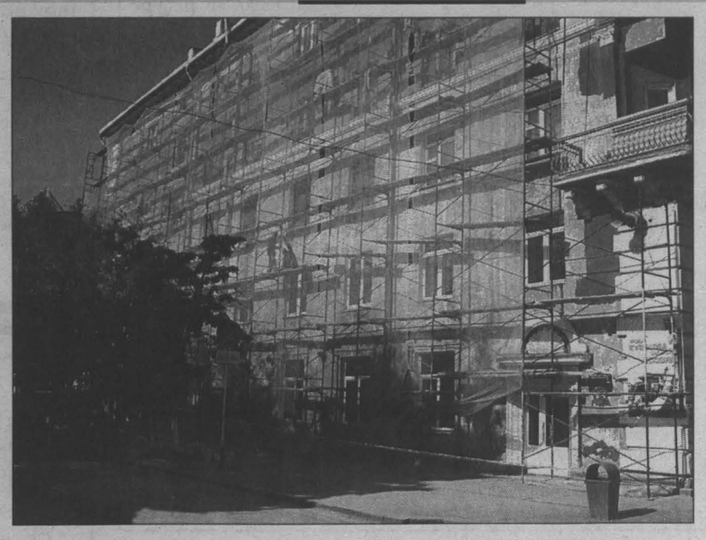

Будут деньги – будет и капремонт

- Олег Юрьевич, какие дополнения появились в программе капитального ремонта жилья?

- В целом схема финансирования капитального ремонта жилья сохраняется в прежнем виде: средства выделяют как собственники жилья, так и бюджеты - городской и областной. Новшество заключается в том, что мы получим помощь из федерального бюджета. Как известно, не так давно вышел закон «О фонде содействия реформированию ЖКХ». Этого законодательного акта давно ждали муниципальные образования и все жилищные организации. Он позволяет получать федеральные деньги на проведение капитального ремонта. Это новшество даст возможность в будущем году выполнить гораздо больший объем работ капитального характера на многоквартирных домах. В связи с учреждением данного фонда в этом году в Кемерово поступили 21,5 млн. рублей. Они направлены на ремонт 17 объектов.

- На каких условиях выделяются федеральные средства?

- Для того чтобы получить данные средства, федеральный центр выставил ряд условий. Всего их двенадцать. Назову некоторые. Это наличие в муниципальном образовании не менее 5 процентов товариществ собственников жилья – ТСЖ. Необходимо также увеличить долю частных управляющих компаний, которые будут заниматься управлением многоквартирными домами. На сегодняшний день в Кемерове из более десятка управляющих компаний только три - муниципальные. Из общего объема жилфонда города более половины обслуживают муниципальные предприятия - это ПЖРЭТ Центрального, Ленинского и Рудничного районов. В соответствии с требованиями федерального закона до 1 января 2008 года часть из них должна быть реорганизована. В принципе, эта работа проводится уже давно. На сегодняшний день полностью готова управленческая структура ПЖРЭТ Ленинского и Рудничного районов. Доля муниципалитета в уставном капитале вновь созданных структур не должна превышать 25 процентов. Еще одно требование закона – наличие региональных адресных программ по проведению капремонта. В Кемерове такая программа существует. Она сверстана на три года. Обязательно должно присутствовать софинансирование федеральной программы из местного бюджета. В областном центре данный вопрос также положительно решается. Как я сказал, данная схема финансирования у нас функционирует: собственники жилья и муниципальный бюджет выделяют соответствующие средства на капремонт. Поэтому с учетом федеральных денег программы ремонта по всем жилищным организациям будут скорректированы. Из других условий федерального закона назову также то, что он требует сокращения до 2010 года бюджетных дотаций организациям коммунального комплекса, то есть устранения перекрестного финансирования. Таковы основные позиции, выдвигаемые федеральным законом.

- Всякая реорганизация предполагает улучшение условий работы реформируемой организации и повышение качества оказываемых ею услуг. Чего можно ожидать горожанам после преобразования жилищных трестов?

- В качестве положительного примера подобной реорганизации назову управляющую компанию в поселке Кедровка. Там в целом улучшилась работа предприятия: финансово-экономические показатели, качество оказываемых жилищно-коммунальных услуг, увеличилась заработная плата работников. При создании новых структур мы не пытаемся что-то удешевить и «накрутить» зарплату. Главный смысл в подобных преобразованиях – минимизация производственных потерь и управленческих расходов. Поэтому решение вопроса получения федеральных денег и оптимизация форм управления должно идти параллельно.

- В случае массированного создания ТСЖ как собственникам жилья правильно выбрать управляющую компанию?

- На сегодня в городе из трех с лишним тысяч многоквартирных домов лишь 70 выбрали способ управления в форме ТСЖ. Чтобы соответствовать требованиям федерального закона, в Кемерове должно работать около 150 товариществ. Поэтому мы проведем соответствующую организационно-разъяснительную работу с целью создания новых ТСЖ. Будем убеждать собственников жилья, что создание товариществ - реальный способ получить деньги на капитальный ремонт зданий. Инициаторами могут выступить как собственники жилых помещений, так и муниципалитет. Правда, полномочия муниципалитета распространяются только на те дома, в которых город имеет свою долю собственности. Поэтому многое зависит от инициативы самих граждан. Куда можно обратиться за разъяснениями? В управлении жизнеобеспечения городского хозяйства работают грамотные специалисты. Здесь горожанам окажут необходимую квалифицированную помощь. Кроме того, у нас есть перечень управляющих компаний, работающих в городе, и список людей, прошедших курсы по управлению многоквартирным домом. На первом этапе становления товариществ жильцы могут воспользоваться их услугами и пригласить к себе на работу.

Евгений БЕСЕДИН.
Фото Кирилла Кухмаря.

Список многоквартирных жилых домов в Кемерове, где в 2007 г. будет произведен капитальный ремонт за счет федеральных субсидий:

1. Выполнение работ по капитальному ремонту шиферной кровли жилого дома по адресу: просп. Ленина,76.
2. Выполнение работ по капитальному ремонту шиферной кровли жилого дома по адресу: просп. Ленина, 60а.
3. Выполнение работ по капитальному ремонту шиферной кровли жилого дома по адресу: просп. Ленина, 82б.
4. Выполнение работ по капитальному ремонту шиферной кровли жилого дома по адресу: ул. Красноармейская, 103.
5. Выполнение работ по капитальному ремонту шиферной кровли жилого дома по адресу: ул. Тульская,5.
6. Выполнение работ по капитальному ремонту мягкой кровли жилого дома по адресу: ул. Федоровского,26.
7. Выполнение работ по капитальному ремонту мягкой кровли жилого дома по адресу: ул. Сибиряков-гвардейцев,3.
8. Выполнение работ по капитальному ремонту шиферной кровли жилого дома по адресу: ул. Урицкого,6.
9. Выполнение работ по капитальному ремонту мягкой кровли жилого дома по адресу: ул. Муромцева,6.
10. Выполнение работ по капитальному ремонту мягкой кровли жилого дома по адресу: ул. Радищева,6а.
11. Выполнение работ по капитальному ремонту мягкой кровли жилого дома по адресу: ул. Инициативная, 16б.
12. Выполнение работ по капитальному ремонту шиферной кровли жилого дома по адресу: ул. Халтурина, 17.
13. Выполнение работ по комплексному ремонту жилого дома по адресу: ул. Светлая, 6.
14. Выполнение работ по комплексному ремонту жилого дома по адресу: ул. Светлая,7.
15. Выполнение работ по комплексному ремонту жилого дома по адресу: ул. Светлая,8.
16. Выполнение работ по капитальному ремонту мягкой кровли жилого дома по адресу: просп. Ленина, 90.
17. Выполнение работ по капитальному ремонту системы электроснабжения жилого дома по адресу: ул. Спортивная, 34а.

КУРЬЕР

Русскому и немцу хорошо

Компания «Русский Уголь» совместно с германской компанией DBT, которая является одним из признанных лидеров в области производства оборудования для угольной промышленности, провели бизнес-семинар на тему «Повышение эффективности работы угольной отрасли».

В рамках семинара команда топ-менеджеров «Русского Угля» побывала в шахтах компании, расположенных в Ростовской области, а также в одной из немецких шахт. Особое внимание было уделено вопросам оснащения шахт современным оборудованием, а также тем шагам, которые предпринимает немецкая сторона для улучшения условий труда горняков и обеспечения их безопасности.

Выставка редких пород

В Прокопьевске состоялась традиционная Международная сертификатная выставка собак на Кубок главы города.

На стадионе «Шахтер» собрались более 300 представителей 100 различных пород. Эксперт-кинолог из Англии Марк Ховард Бэрдоу был искренне удивлен, что сибирские заводчики собак так тщательно следят за чистотой пород. Никак не ожидал он увидеть такие редкие породы, как швейцарская пастушья Бернский зенненхаунд и декоративная ши-тцу.

Особый восторг зрителей вызвала самая большая из представленных собак — двухлетний мраморный дог весом 130 кг. И самая маленькая – русский длинношерстный терьер, весит всего 400 г. Они вполне разделили мнение строгого судейства, которое первый приз в номинации «бэби» отдало щенку английского бульдога с забавной кличкой — Английская валюта.

Из пяти собак-финалистов первое место было присуждено немецкому боксеру Жаккару (владельцы Николай и Галина Смышляевы, Прокопьевск). Четырехкратному кандидату в чемпионы России теперь осталось одержать еще одну победу, чтобы стать полновесным чемпионом страны. Смышляевы обрадовались большому блестящему кубку победителя и огромному телевизору, а Жаккар — 13-килограммовой упаковке сухого корма.

знай наших!

Отдел по делам молодежи Кемеровской и Новокузнецкой епархии впервые стал лауреатом премии «Обретенное поколение», которая вручается за успехи в духовно-нравственном воспитании и просвещении молодого поколения. Награждение состоится в начале сентября в Москве.

Ежегодный фестиваль проводится по благословению святейшего патриарха Московского и всея Руси Алексия II. Помимо православных молодежных организаций, в фестивале принимают участие представители православной студенческой молодежи высших учебных заведений РФ. Как ожидается, в церемонии вручения премии примет участие епископ Кемеровский и Новокузнецкий Аристарх.

Дом для потерявшихся

В Новокузнецке появился пункт временного пребывания для диких животных.

В приюте смогут обрести временное пристанище животные, вышедшие из тайги и забредшие в населенные пункты. В основном это детеныши медведей и лоси. Раньше их возили в Междуреченск. Теперь в село Гавриловка. Пятьсот квадратных метров земли нашлось на территории дома охотников. Здесь заблудшего зверя накормят. А если ранен, то и подлечить смогут.

выставка

В городском краеведческом музее Ленинска-Кузнецкого готовится к открытию выставка «Рубежи шахтерской славы», посвященная 60-летию Дня шахтера.

Экспозиция включает в себя большое количество фотографий и документов, рассказывающих о развитии угольных предприятий города, о героях труда, шахтерах – передовиках.

Неудачная попытка

Из колонии № 12, которая находится в Абагуре Лесном, попытались бежать двое заключенных.

На «КамАЗе», который откачивал нечистоты, мужчины протаранили ворота и хотели переехать через линию ограждения. Но попытка не удалась. Беглецов задержали на территории колонии. Как говорят сами заключенные, все было спланировано заранее. Один из них осужден за разбой, другой — за угон автомобиля. За попытку побега они получат еще один срок.

Возбуждено уголовное дело по признакам преступления, предусмотренного статьей 313 части 2 – «Совершение побега группой лиц», то есть попытка побега, так как они были задержаны на территории учреждения.

настольный теннис

В XXIV летней всемирной универсиаде, которая проходила в Бангкоке, сборная России по настольному теннису закончила своё выступление досрочно.

Третий круг, в котором играли россияне, стал для них и последним. До этого этапа добрались четыре спортсмена. И все потерпели поражение. Новокузнечанин Кирилл Скачков и Анна Тихомирова проиграли китайским теннисистам, Евгений Петрухин – немцу Кристу Штеффину и Алена Шубина – таиландке Ком Вонг Натана. Напомним, что в командном турнире мужская сборная дошла до четвертьфинала, а женская не вышла из группового турнира.

Курьер

Какие мы

Я и странница, и страдалица

Так назвала себя Валентина Владимировна, появившись в редакции в сопровождении доброй женщины.

Последняя, тяжело вздохнув и кивнув на костыли своей спутницы, даже прослезилась:

– Бабульку жалко! Представляете, такая старая – с двадцать пятого года – и бездомная. Даже переночевать негде. Везде деньги требуют: что в гостинице, что на вокзале. А она, бедненькая, еще и не ела сегодня… Помогите хоть вы ей, пожалуйста…

I.

Все, что я могу предложить старой женщине, – это стул. Она тяжело садится, не снимая висящего за спиной ситцевого мешка-котомки. Там у нее, наверное, и документы, и удостоверения инвалида 2-й группы, труженицы тыла, ветерана.

При таких-то «регалиях» и – бомж?!

Кажется, она угадала, о чем я подумала. Рассказывает без наводящих вопросов.

– Работала я в колхозе «Ударник полей». Это в нашем Промышленновском районе. И пахала, и сеяла, и зерно молотила. А сами-то мы даже хлеба досыта не ели. Да и денег почти не видели. За «палочки» работали.

Личной жизни у меня, считай, не было. Замужем побыла недолго. И деточек у меня не было. Так что по жизни я одинокая. Помочь некому: дом ветхий. Летом еще ничего, перебивалась, а зимой замерзала даже в валенках. Да ходила я не раз и не два к своим властям. Но не отремонтировали мне домик, а оставаться на новую зиму было страшно. Так и оказалась я в приюте…

Складно, без остановки, словно по писаному читает, а не рассказывает про свою жизнь Валентина Владимировна. Видно, я далеко не первая, кому она все это излагает. Неужели везде натыкалась на черствость и равнодушие?! А ведь за ее согнутыми плечами, кроме котомки на веревках, еще восемьдесят два прожитых года!

– Если бы вы знали, какие нехорошие люди жили в этом приюте. Как начнут про себя рассказывать, на судьбу жаловаться – хоть уши затыкай, – продолжает Валентина Владимировна.

– Но ведь они такие же, как вы, без крыши над головой по разным причинам оказались в приюте. Это же хорошо, что был и есть в вашем районе такой приют. Скольких спас, отогрел, обнадежил.

Говорю я это Валентине Владимировне не просто так, чтобы отмахнуться от ее проблем какими-то пафосными словами. Я была в этом самом приюте несколько лет назад. Познакомилась с его постояльцами (приют все-таки временное жилье), выслушала их разные истории.

Понятно, что приют – не гостиница. И уж тем более не пятизвездочная. Но и не было ничего унизительного, оскорбительного в том, как разместили людей в комнатах с несколькими кроватями. Была постель, чистые простыни, прикроватные тумбочки. Кому после приюта идти было некуда, оформили документы в дома-интернаты. А в Промышленновском районе есть свои дома сестринского ухода. Они – при больницах. Но там не палаты, а комнаты. Да, есть, конечно, режим: подъем, обед, отбой… Но людей не держат взаперти. Пожалуйста, гуляйте сколько хотите. Хочется сходить в магазин и купить что-то для себя, вкусненькое – тоже пожалуйста. Хотя кормят в домах совсем неплохо: четыре раза в день, включая полдник.

Один такой дом находится в селе Тарасово, а второй – в селе Ваганово. Хотите – туда, хотите – сюда.

Оказывается, что и в Тарасове, и в Ваганове побывала Валентина Владимировна.

– Я оттуда сбежала. И из одного, и из другого дома. Если бы вы знали, какое там безобразие. А люди, люди какие нехорошие. Да, да, те, кто там живет. Как начнут про себя, горемычных, рассказывать – тошно. Они мне надоели, а еще каша, которую каждый день давали… Вот и не выдержала я… Уж лучше буду где-нибудь на скамейке, чем там. На скамейках я тоже не одну ночь провела.

Стоп-стоп, прямо старая сказка на новый лад получается. Помните: я от дедушки ушел, я от бабушки ушел. А тут бабушка ушла: из приюта, из одного дома сестринского ухода (считай, дома милосердия), из второго. Может, она где еще побывала и оттуда, как сама выражается, убежала? Это на костылях-то. Права женщина, которая привела Валентину Владимировну ко мне: «Жалко бабульку!»

Еще как жалко! Уже потому, что себя она не жалеет.

II.

Только хотела я позвонить в кемеровскую гостиницу-ночлежку, чтобы уже вместе с ее неравнодушными сотрудниками заниматься дальнейшим устройством старушки, как она мне и говорит:

— Была я уже в той ночлежке. Направляли меня туда, чтобы я, значит, на улице не осталась. Не понравилось мне там. Кого только туда не принимают! И бомжей, и бывших осужденных, и тех, кого из дома выгнали. Ужас!

– Ужас, если бы не приняли, а оставили за порогом, на улице, – говорю я Валентине Владимировне. – И это правильно, что в Кемерове да и вообще в Кузбассе стараются определить неприкаянным людям место жительства. А по вокзалам да еще по закрытым подъездам кочуют, скорее, по собственному желанию.

А еще я говорю Валентине Владимировна, что встречалась недавно с Николаем Васильевичем Суховым, начальником отдела стационарных учреждений соцобслуживания департамента соцзащиты.

И вот он, Николай Васильевич, сказал, что людей пожилого возраста, таких как Валентина Владимировна, стараются поместить в дома-интернаты в первую очередь. Надо только написать заявление, собрать все документы и передать в свой орган соцзащиты.

– А от меня уже все отказались. В нашей промышленновской соцзащите так и сказали: «Сама себя теперь устраивай». Вот я и пытаюсь… – дрогнувшим голосом говорит Валентина Владимировна. – Сейчас сестру ищу двоюродную – Галину Михайловну Шубину. Раньше она врачом была. Теперь, конечно, тоже на пенсии. Где живет, не знаю. Кто-то сказал, что в Тогучине. Осенью прошлого года я и туда ездила. Не нашла. Вроде в Кемерово она перебралась, к сыну. Найти бы мне родню. Родные – не чужие люди, помогли бы…

Я тут же набираю телефон адресного бюро. А вежливый женский голос на том конце провода отвечает, что по новому федеральному закону ни родным, ни знакомым никаких справок уже не дают. Только по запросу милиции.

– В милиции я еще не была, – улыбается Валентина Владимировна.

За то недолгое время, пока сидела она у нас в редакции, настроение старушки менялось быстро. Смотря о чем и о ком зайдет речь. Совсем загрустила Валентина Владимировна, когда я сказала, что непременно позвоню в Промышленную и уточню, почему почтенная труженица тыла осталась без угла, без двора и даже без койко-места. Почему, надев котомку на старые плечи, вынуждена проситься на ночлег то в церковь, то в монастырь, то просто к людям добрым или ночевать на вокзале. Последние четыре дня и ночи перед появлением в редакции жила в доме прихожанки Знаменского собора. Женщина и кормила Валентину Владимировну, и баньку ей топила, и постель стелила…

– Не звоните в Промышленную! – вдруг с неожиданной просьбой обращается ко мне Валентина Владимировна. – Я знаю наперед, что они про меня скажут… Ничего хорошего, одним словом.

III.

Конечно, не только эта просьба старушки насторожила меня и заставила засомневаться, а все ли так плохо и безнадежно, как она рассказывала. Даже про кемеровский дом престарелых Валентина Владимировна отозвалась нелестно:

– Я там у знакомой была. Ой, как там плохо. И кормят один раз в день.

Тут уж мне без всяких предварительных звонков и проверок пришлось возразить Валентине Владимировне. Потому что я как раз сейчас собираю материал для статьи об этом большом и теплом доме. Там одна постоялица сто лет отметила! И умирать, как она сказала, при таком-то хорошем к ней отношении не собирается.

– А сами-то вы, Валентина Владимировна, где жить хотите?

– В доме ветеранов. Есть у нас и такой в районе. Неужели там места не заслужила? Вот о чем спросите у нашего районного начальства. Напиши мне, что они ответят, – еще одна просьба Валентины Владимировны, которую я обещаю выполнить.

Только куда писать? Если адрес – не дом и не улица.

Оказалось, что есть и точный адрес, куда приносят Валентине Владимировне пенсию. Она называет фамилию хозяев, приютивших ее. Фамилия такая же. Может, родня какая?

– Нет, просто однофамильцы. Но люди действительно хорошие…

…Уже со спокойной совестью я предлагаю Валентине Владимировне возвратиться к ним. Тем более, что через два дня пенсия. Кстати, она у Валентины Владимировны не такая уж маленькая. Бывшие шахтеры получают меньше.

Она не отрицает: денег от пенсии до пенсии ей хватает. Когда не украдут. А то ведь сейчас воруют на каждом шагу. И у нее не раз воровали…

На редакционной машине мы довезли Валентину Владимировну до автовокзала. Расписание автобусных маршрутов она хорошо изучила.

– Вы прямо как старушка-путешественница, – пытаюсь пошутить на прощание.

Она смеется. Значит, не так уж все безнадежно.

Когда она, опираясь на костыли, пошла в здание вокзала, люди уступали ей дорогу, смотрели с сочувствием и жалостью. Жалко бабульку!

IV.

Именно с этих слов начинали свой рассказ о Валентине Владимировне все, с кем мне удалось поговорить о ней.

– Она сама с собой, со своим характером не в ладах, не говоря уже о ее отношении к другим – к такому вот выводу пришли специалисты, работающие с Валентиной Владимировной и обслуживающие ее. Одним словом, хорошо ее знающие.

Оказывается, что везде, где пытались ее устроить, возникали конфликтные ситуации. Собирались комиссии, проводились проверки. В общем, создавалась напряженно-нервная обстановка. По собственному желанию Валентина Владимировна расторгла договор с домами сестринского ухода и в селе Тарасово, и в селе Ваганово. Но не сбегала она (как сама говорит), а специалисты увозили ее к… родному брату. Так что слукавила бабулька (спишем это на ее возраст), что прописалась она у своих однофамильцев.

А домик в райцентре, где была когда-то хозяйкой Валентина Владимировна, был действительно «худеньким». Она продала его. Почему не купила другой в какой-нибудь деревеньке? Понимала, наверное, что сама себя обслуживать уже не сможет. Но ведь в домах сестринского ухода, где живет всего по двадцать человек, именно и был, считай, круглосуточный уход. Да, за питание люди платят. Однако часть пенсии все равно оставалась на личные траты.

А вот в одном малом приюте, где Валентина Владимировна занимала целую комнату, уже сами обитатели полностью обеспечивали и обслуживали себя. Это Валентине Владимировне было невмоготу. Она постоянно жаловалась, постоянно просила какую-то помощь. Ей не отказывали. Все подтверждается не только словами. Адресная помощь в территориальном управлении соцзащиты фиксируется.

Одну из старушек, соседку Валентины Владимировны, дочь решила устроить в дом престарелых. Валентина Владимировна от такого дома-интерната отказалась. Ее, как человека верующего, даже священнослужитель уговаривал наконец-то осесть в одном месте. Не уговорил батюшка Валентину Владимировну.

Кстати, не раз старушка была замечена земляками на… паперти.

Припоминаю, как Валентина Владимировна с благодарностью рассказывала мне о человеке, давшем ей целых 50 рублей: «Век буду за него молиться».

– Ка-ак? Вы, получая такую пенсию, еще и подаяние просите? – удивилась я.

– Не прошу, конечно. Не протягиваю я руку, нет. Человек сам протянул мне деньги, посмотрев на меня. На моем лице же ясно написано: «Страдалица».

Никто из специалистов, с кем я говорила (а это несколько человек), не отрицает, как тяжело Валентине Владимировне в ее-то годы и с ее-то здоровьем.

– Мы готовы прямо сегодня, сейчас начать сбор документов для определения ее в дом престарелых, – говорила мне начальник районного управления соцзащиты Светлана Глушкова. – Требуется только желание самой Валентины Владимировны.

Что же касается комнаты в доме ветеранов, то на этот счет существуют особые требования. Помимо заслуг, люди должны сами себя обслуживать. К каждому медработника и специалиста не приставишь. А Валентина Владимировна требует особого ухода. К тому же свободных комнат в доме ветеранов нет. Все заняты участниками войны, тружениками тыла, заслуженными работниками района.

Никто не списывает со счетов нелегкую жизнь Валентины Владимировны. Но ведь никто и не оставлял ее на улице.

Опять же собственному желанию ночевала она недавно у родника близ храма. В храме переночевать сторож не разрешил.

Рано утром, умывшись святой водой и напившись, Валентина Владимировна, опираясь на костыли, побрела к автобусной остановке.

Жалко бабульку!

Галина **БАБАНАКОВА.**

Фото **Кирилла Кухмаря.**

Кемерово – Промышленновский район.

Знакомьтесь: АГРОКОЛЛЕДЖ

Шоссе, по которому спешат автобусы из Новокузнецка, Прокопьевска и окрестных деревень, видно из поселка. Но густые деревья защищают Школьный от соседства с трассой. И после душных и пыльных улиц города воздух, напоенный ароматом медуницы и клевера, кажется особенно чистым и свежим. Идея построить в свое время среднее образовательное учреждение в этом сельском месте оказалась замечательной. При этом в коммунальном и бытовом плане здания колледжа и общежития, оснащенные всеми современными удобствами, совсем не отличаются от городских. Так что можно порадоваться за тех ребят, которые для обучения выбрали агроколледж в Школьном. А тем, кто стоит перед выбором профессии, есть смысл побольше узнать о жизни и учебе в этом учебном заведении. Набор учащихся здесь проходит в три потока. Впереди ожидается еще один. Кстати, в нынешнем году добавились две новые специальности – кинология и организация общественного питания. С разговора о них и началась беседа с директором агроколледжа Василием СНЫТКО.

– Василий Петрович, насколько известно, агроколледж уже не первый год выпускает специалистов общественного питания. В чем же разница между этими специальностями?

– Организация общепита – отдельная специальность, и не следует ее путать с другой – технологией общественного питания, которой мы учим давно. На предприятиях снова стали открываться столовые, где нужны специалисты-организаторы, в обязанность которых входит не процесс приготовления блюд, а процесс организации работы всего коллектива. Так что, думаю, наши выпускники без работы не останутся. То же самое можно сказать и о будущих кинологах, в которых особенно нуждаются правоохранительные органы и популярные сейчас клубы собаководства. Эта специальность будет готовиться на существующем отделении ветеринарной медицины.

– В свое время в агроколледж на отделение ветеринарной медицины был конкурс. Сейчас специальность ветеринара не так популярна. Может быть, потому, что выпускники не могут найти работу по специальности?

– Ветеринария всегда пользовалась спросом. Но с сокращением поголовья скота (вы знаете, что некоторые хозяйства изменили молочно-мясной направленности и переориентировались на растениеводство) потребность в ветеринарах в сельской местности снизилась. Сократилось и число учащихся, но все наши выпускники работают по специальности. Некоторые нашли работу уже во время производственной практики и учебы. И что важно, желающие могут продолжить образование в Омском ветеринарном институте, причем на бюджетной основе. Нынче в этот вуз поступили 14 наших выпускников.

– Наверное, из-за сокращения общего поголовья скота у агроколледжа тоже есть трудности с прохождением производственной практики учащихся? Тем более, что эта проблема – общая для специальных учебных заведений.

– Только не для нашего агроколледжа, который представляет собой учебное сельхозпредприятие. Нам нет нужды искать хозяйство, которое бы предоставило поле для обучения вспашке или боронованию, коров для дойки, тем более для проведения ветеринарных процедур. У нас есть собственное стадо крупнорогатого скота – 200 голов, полторы тысячи га пашни, 6 комбайнов, 20 тракторов всех видов и 20 автомашин. Причем все действующие. Есть еще одно преимущество, которое дает учеба в нашем колледже. Если отделение готовит фермеров, то попутно парень получает удостоверение тракториста-машиниста, то есть он может работать на тракторе, комбайне, водить грузовик. Однако прежде надо сдать экзамены по материальной части машин и правилам дорожного движения. Получают права учащиеся бесплатно.

– На столе у вас свидетельство о получении учащейся Еленой Скударновой гранта губернатора. За какие заслуги?

– Елена участвовала в областном конкурсе среди специальных учебных заведений. Разработала проект интернет-кафе. Идея принадлежит Елене, а помогал ей завотделением Н. Н. Ямщиков. У нас работают отличные педагоги. Высшая квалификационная категория присвоена 23 преподавателям, первая категория – семи, а вторая – шести. Из 38 человек два заслуженных учителя РФ, 9 отличников, 11 почетных работников профессионального образования. Много молодых педагогов. Государственная аттестационная комиссия, прошедшая в мае этого года, подтвердила, что наш колледж отвечает всем современным требованиям специального учебного учреждения.

– Насколько известно, у вас обучается немало ребят из малообеспеченных семей. В отношении их действуют специальные социальные программы?

– Социальные программы у нас действуют в отношении всех учащихся. Все ребята без исключения получают стипендию. При желании они могут жить в общежитии. У нас достаточно мест. А для сирот (их сейчас в агроколледже 40 человек) организовано дополнительное питание, для них приобретается одежда, обувь, то, что полагается учащимся. Те, кто занимается на «4» и «5», заслуживают прибавку к стипендии на 50 процентов, а отличники на 100 процентов.

– Но ведь учащиеся не все время просиживают за учебой?

– Конечно. Разве можно представить молодых людей, которые не любят заниматься спортом, петь, танцевать, шутить? У нас два спортивных зала, две спортивные площадки, стадион, отличная библиотека. Нынче команда КВН впервые выступала на областном конкурсе и заняла призовое место.

– Кроме тех отделений, о которых вы уже говорили, по каким специальностям вы еще готовите?

– Экономика и бухгалтерский учет. Но есть и коммерческие курсы. Все связаны с переподготовкой поваров и кондитеров 4-5-го разрядов, барменов четвертого, водителей категорий «В», «С», пользователей ПК. Плата за обучение здесь скорее символическая. Неудивительно, что на эти курсы к нам охотно едут ребята из ближайших городов.

Дина КАЛИТИНА.

Фото **автора.**

Прокопьевский район.

ВНИМАНИЕ

Танцевально-спортивный клуб «ФИЕСТА» объявляет набор детей **5-9** лет для занятий бальными и спортивными танцами.

Ждём Вас 28 и 29 августа 2007 г. в 18:00 по адресу: ул. Сарыгина 40а (школа №61).

Контактные телефоны: 8-905-909-3802, 8-950-270-5885

Кузбасская организация «Союз Правых Сил» поздравляет земляков с государственным праздником

Днем Российского флага!

В августе 91-го наш народ вмешался в Историю и победил! С праздником!

***

Приглашаем Вас *в среду 22 августа в 16 часов* на митинг-концерт, который состоится *на бульваре Строителей* (напротив райисполкома Ленинского района).

СОЮЗ ПРАВЫХ СИЛ

Прием рекламы, частных объявлений в газету «Кузбасс».

Т/ф: 52-25-23, 52-55-47, 52-12-10, 52-22-03.

Извещение о проведении открытого конкурса

ОАО ХК «СДС-Уголь» на правах Заказчика объявляет открытый конкурс на определение подрядчика для строительно-монтажных работ на объектах ОАО «Шахта «Южная»

Инвестором по финансированию выступает ОАО ХК «СДС-Уголь».

Открытый конкурс состоится 29 августа 2007г. по адресу: 650099, г. Кемерово, ул. Весенняя, 5 (зал совещаний ОАО ХК «СДС-Уголь») в 16.00 по местному времени.

Получение конкурсной документации по адресу: 650036, г. Кемерово, ул. Терешковой,50а, 3 этаж, раб. тел. 37-88-82, моб. тел. 8-905-909-01-52, факс 37-89-37 либо по электронной почте i.stukach@td.hcsds.ru

Участнику конкурса необходимо подготовить и представить в адрес Заказчика (650036, г. Кемерово, ул. Терешковой, 50а, 3 этаж) почтой или нарочным конкурсной комиссии заявку и материалы, соответствующие требованиям конкурсной документации.

Заявки на участие в конкурсе принимаются Заказчиком по 28 августа 2007 года до 18.00 местного времени.

Уважаемые кузбассовцы!

27 августа в управлении Росрегистрации по Кемеровской области состоится приём граждан по вопросам, возникающим при оформлении и подготовке документов, необходимых для регистрации прав на недвижимое имущество, а также возникшим в процессе регистрации.

Прием будут вести заместитель руководителя управления Ольга Алексеевна Калиничева, начальники отделов управления.

Обратиться за консультацией вы сможете с 14 до 18 часов по адресу: **г. Кемерово, ул. Володарского, 16, конференц-зал.**

Желательно с собой иметь правоустанавливающие документы. Запись на приём осуществляется по телефону **(3842) 36-35-80.**

Выражаем искреннюю благодарность за оказанную помощь в организации и проведении похорон Рейх Елены Алексеевны администрации Кемеровской области, лично губернатору Кемеровской области А. Г. Тулееву, администрации города Кемерово, лично главе города В. В. Михайлову, руководству и коллективу ЗАО холдинговая компания «Сибирский Деловой Союз», коллективу ООО «Международный аэропорт Кемерово» и всем друзьям и близким, которые разделили с нами горечь невосполнимой утраты.

Семья Рейх.

ТЕХНОЛОГИЯ «MegaSearch» ОТ КОМПАНИИ «МЕГА»

Базы данных для повседневной работы по индивидуальному заказу: мощный сквозной полнотекстовый поиск, импорт данных из существующих БД, свободно редактируемый классификатор многоуровневой вложенности, настраиваемые шаблоны печати и многое другое.

Информационные решения по технологии «Mega Search» эффективны при:
- построении CRM-систем — учете контактов с покупателями и заказчиками;
- учете информации по кадрам и ведении клиентских досье;
- построении каталогов библиотек или архивов;
- ведении реестра имущества для решения оперативных управленческих задач;
- ведении реестра оборудования подвергающегося планово-предупредительным ремонтам;
- ведении реестра акционеров, а также при решении многих других задач.

Срок построения решения: 3-7 дней, стоимость от 300$ с НДС.

Тел. в Кемерове (384-2) 36-29-06, 25-32-77.

Администрация Кемеровской области выражает глубокие соболезнования ветерану труда, бывшему работнику областной администрации Тамаре Петровне Струцкой в связи со смертью ее сына

СТРУЦКОГО Михаила Юрьевича.

Совет, правление Кемеровского облпотребсоюза, совет ветеранов облпотребсоюза скорбят и выражают глубокое соболезнование семье и близким участника Великой Отечественной войны, ветерана труда, кавалера многих трудовых наград

ДОДОНОВА Георгия Александровича

в связи с его кончиной.

Психотерапия для хороших людей

Фильм Алексея Попогребского «Простые вещи» – из той редкой породы удач, которые одновременно способны нравиться и фестивальным жюри, и широкой публике.

На минувшем «Кинотавре» он собрал все главные призы (за лучшую режиссуру, за лучшие мужские роли и Гран-при).

Неискушенной же публике объяснить природу его обаяния можно двумя словами: жизненное кино. Так в пору моей молодости говаривала соседка тетя Катя, и в ее устах это была высшая похвала картине.

На самом деле «Простые вещи» сделаны очень просто. Лента внятно и доходчиво рассказывает очень обыденную человеческую историю. Про хорошего врача Сергея Маслова, который все пытается вписаться в «волчьи» законы нашего сегодняшнего недокапитализма, но ничего путного у него из этого не выходит. И живет-то он по-прежнему, как 20 лет назад, в тесной коммуналке, и подрабатывает постуденчески – на нескольких работах. И поменять ничего не может. И злится от этого на себя...

В сущности, сценарий «Простых вещей» напоминает культовый фильм моей молодости «Полеты во сне и наяву», где герой Олега Янковского вот так же мучительно переживал кризис среднего возраста, изводя своими немотивированными, на первый взгляд, эскападами близких и сослуживцев...

Но при внешнем сходстве и герой, и сюжет, а главное – развязка фильма – совсем другие. В «Простых вещах» герой Сергея Пускепалиса мыслит и действует так, как подобает настоящему мужчине. Он немногословен, ироничен, без лишней рефлексии способен на решительный поступок, а главное – он готов брать на себя ОТВЕТСТВЕННОСТЬ за все несовершенства мира. Именно поэтому он берется за уход на дому за капризным стареющим актером Журавлевым (Леонид Броневой). И именно поэтому Журавлев так легко и просто проникается к нему доверием и симпатией. Именно поэтому Маслов так резко выступает против того, чтобы жена рожала второго (где жить-то? В единственной комнатке, похожей на шкаф?). И так легко ввязывается в заведомо проигрышные драки...

Думаю, секрет обаяния этой картины заключается еще и в том, что здесь впервые за долгие постперестроечные годы нам предъявили НАСТОЯЩЕГО положительного героя нашего времени. Не бандита, не банкира, не поп-звезду, а толкового и дельного мужика. Профессией которого является вовсе не умение выслеживать, карать или стрелять (как, скажем, у благородных ментов), а умение сохранять жизнь, уменьшать ее боль (профессия Сергея Маслова – врач-анестезиолог).

Поразительно, как удалось Сергею Пускепалису передать человеческое и мужское обаяние героя! Причем без грана пафоса, без этой сладкой карамельной сентиментальности или неизбежного занудства, чем так грешат обычно положительные герои. Сергей Маслов просто живет по совести, причем не выбирая, что нравственно, а что нет. Его нравственный рефлекс делает выбор еще ДО того, как включаются мозги.

Таких людей судьба обычно не балует житейскими благами. Им просто цельным куском вдруг приваливает счастье, не описуемое в рублях дохода или квадратных метрах жилья.

...Вот и Сергей Маслов, смирившийся с «неправильными решениями» своих домочадцев (жены и дочери), пускает все на самотек: да делайте вы что хотите! И когда в финале мы видим две фигурки беременных дам (мамы и дочки), бережно несущих свои животы навстречу ожидающим их мужчинам, отчетливо понимаем: вот она, благодать. И такая простая вещь, как счастье, безусловно, присутствует в его, Сергея Маслова, простой жизни.

Примечательно, что в фильме Алексея Попогребского очень много крупных планов – фактически он весь снят как подробное вглядывание в человеческие лица. И это симптоматично: на смену стрельбам-погоням боевиков и спецэффектам блокбастеров, в противовес арт-хаусной зауми, наше кино, похоже, наконец откликнулось на чаяние простого зрителя: нам спокойно и внятно показывают живых, настоящих, хороших людей.

Ну, а тем, кому эта история покажется чересчур уж простой, хочу заметить: она имеет еще и мощный психотерапевтический эффект. К финалу отчетливо осознаешь простую истину: когда ты не в силах повлиять на обстоятельства, не пытайся переломить их, не взваливай на себя всю ответственность за судьбы мира (или мирка, в котором живешь). Может быть, довольно отдаться мудрому течению жизни? Она сама все расставит по местам и, если живешь по совести, приведет к счастью.

Ольга ШТРАУС.

Болонский процесс – угроза для славян?

О переходе России на новую систему образования, призванную как можно ближе «подтянуть» (или «опустить»?) стандарт подготовки выпускников наших вузов до мирового уровня, говорится уже не первый год. Как и у всякого эпохального события, здесь есть сторонники и противники. Процессы глобализации проходят болезненно во всех сферах. Уже сегодня на местах некоторые преподаватели в связи с этими процессами почувствовали угрозу для своих дисциплин. В частности, Юрий Михайлович Трибицов, который уже более 30 лет преподает на историческом факультете КемГУ славяноведение, широко объявил, что начинает бороться за свой предмет. Его точка зрения имеет право на существование.

Некоторые факты по делу

В 2005 году исполнилось 170 лет основанию кафедр славистики в университетах России. Комплексный Институт славяноведения впервые появился в структуре академии в 1931 г. в Ленинграде. В атмосфере репрессий по «делу славистов» он просуществовал только до 1934 г. и был восстановлен в новой послевоенной реальности в 1947 г. в Москве. В России история западных и южных славян была выведена из обязательной программы высшего образования в начале 90-х годов прошлого века. В Кемеровском университете предмет пока преподается.

Незаметно борьба началась уже давно, и не только в Кемерове, так как Юрий Михайлович участвовал во многих международных конференциях – в Варшаве, Сараево (Босния и Герцеговина), в Москве, Ленинграде, Волгограде, Оренбурге и других городах России. В этом году – на Дне славянской письменности и культуры в Коломне. И всегда в своих докладах подчеркивает государственную важность для нашей страны процессов, которые происходят в среде славянских народов. Особенно сейчас, когда восточные славяне разъединились по разным государствам. Политические, экономические, культурные процессы, которые происходят в той или иной славянской стране, непременно воздействуют на всех остальных. Как некая «славянская волна».

– Наука, которую я представляю, – говорит Трибицов, – сейчас переживает очень трудные времена. В данный момент я хочу отстоять славяноведение как вузовскую науку, которой грозит серьезный ущерб. Она при коммунистах была одной из дисциплин, обязательных для изучения на историческом факультете. Вывели из разряда обязательных предметов славяноведение в начале 90-х годов, как раз когда открылись наилучшие возможности для того, чтобы перестали превращать славяноведческую науку и её преподавание в острый идеологический, крайне лживый предмет, а вышли на уровень, который будет содействовать единству культур, экономик и прочего между народами, которые встали на новый путь. Восточные славяне вольно или невольно разделились, западные и южные отчасти тоже, и, казалось бы, это должно было повысить статус науки, которая объединяет славян, но ничего подобного… Решили, что это якобы конъюнктурная наука, и исторический факультет может по своему желанию включить или не включить её преподавание. Я не против всех реформ, которые проводятся, не против Фурсенко, нынешнего министра образования, но одновременно с переходом на Болонскую систему многое хорошее, что было в советском, а ныне есть в российском вузе, может быть потеряно. Последнее время мое руководство прямо предупреждает, что вскоре я могу своих славян прекратить читать. Поэтому принял решение – донести до правительства России, что это дело государственное, что даже частичное уничтожение этого предмета как вузовской науки наносит государству ущерб, и надо что-то делать. Если бы я даже смог убедить Фурсенко, вопрос, может ли он сам изменить это положение. Должно быть принято политическое решение на правительственном уровне. Внедрение Болонского процесса у нас ещё впереди, но, похоже, что кое-что заведомо уже отдается на «слом».

Некоторые факты по делу

Истории России на истфаке КемГУ посвящено 905 часов лекций и практических занятий, стран Азии и Африки – 408 часов, славян - 225, Латинской Америки – 110. Государственный стандарт уделяет отечественной истории 905 часов на тысячелетие, истории остального мира – 743 часа. Вузам официально дана свобода выбора в том, историю какого региона преподавать. Славяноведение входит в раздел «Предметы по выбору», где преподается вместе с музееведением и историей первобытного искусства. В связи с готовящимся переходом на двухуровневую систему образования – бакалавриат и магистратуру, предположительно, в первую очередь будут сокращать Латинскую Америку, во вторую – историю славян, так как по новым стандартам в такой системе должен быть один преподаватель на 10 студентов, на истфаке КемГУ сегодня – один преподаватель на 9 студентов.

Под угрозой оказалось не только содержание, но и форма. Проблема усугубляется тем, что Юрий Михайлович уже много лет разрабатывает свою методику преподавания данного предмета. Она основана на том, чтобы избавиться от фактической зубрежки, на утверждении, что предмет должен дойти до души. Студент обязан показать, что интересуется предметом, любит его, ни при каких обстоятельствах не хочет воспользоваться шпаргалкой и не будет отвечать механически. В ином случае с ним просто не будет беседы. Даже большинство слабых студентов по этой методике успевают, утверждает Трибицов. Потому что дается возможность студенту показать, что он человек думающий.

Вот что пишут сами студенты-четверокурсники о методике Трибицова:

«Экзамен я сдавал как собеседование по двум историческим картам: «Словацкое национальное восстание 1944 года» и «Восстание 1923 года в Болгарии». Конспект для ответа предпочел: «Болгария во время Второй мировой войны». Из художественных произведений выбрал лирику Ярослава Сейферта и выучил стих «Лес», рассказывал наизусть. Он мне понравился. Мое мнение о форме приема экзамена очень положительное. Веремьев А.В.»

«По этой схеме сдавать экзамен очень интересно. Андрей Балабанов».

«Форма экзамена помогает студенту из большого объема информации выбрать главное и уметь читать между строк. А.А. Чубаль».

«Форма приема необычная, но дает возможность больше узнать о реалиях исторического периода. Не всегда нужно заучивать фактологию. История должна включать и другие аспекты. Н.В. Соломаткина».

Экзамен и зачет по Трибицову состоят из трех составных частей. Часть первая. Студент приносит непременно собственноручно написанный конспект лекций, из которого выбирает какую-то тему по своему усмотрению. В конспект можно немного подсмотреть для беседы с преподавателем.

Часть вторая – немые карты. Они рисуются только на лекции, срисовать их из какой-либо книги нельзя. Наносятся точки, цифры, буквы, линии, на обороте листа идет расшифровка. Благодаря наглядности студенты зрительно имеют представление, скажем, о Болгарии или Польше такого-то времени. Никакой другой предмет в КемГУ не использует этот метод.

И третья – произведение художественной литературы одной из славянских стран того периода, который в данный момент изучается. Причем нет списков рекомендуемой литературы. А есть ограничитель – нельзя брать другой период, страну, которую не изучают, книжку, в которой рассказывается о событиях фантастических (даже «Войну с саламандрами» Карела Чапека). Масса студентов, особенно девушек, выбирают стихи. Если человеку нужно было прочитать 100 страниц, а он прочел 400, потому что ему было интересно, – это и есть главная духовная разница между этим методом и зубрежкой по учебнику. Если Юрий Михайлович видит, что человек растерялся, он переводит беседу на личные моменты, пытается понять, каков круг интересов человека. Нередко интересуется, какие у него славянские корни.

– Это был 1990 или 1991 год, – говорит Трибицов. – То, что теперь делаю по славяноведению, вытекло из политической борьбы, в которой тогда участвовал. Это долгая история, хотя она не совсем в прошлом. Перед моим начальством в университете я поставил тогда, грубо говоря, ультиматум: «Не трогаю чью угодно методику преподавания, вы не мешаете мне преподавать, как считаю нужным». И сегодня мне хотелось бы сохранить то, что делаю и буду делать, если не «выпрут». Даже неполная ставка не так страшит, как попытка заставить работать по формальному принципу. Не мне судить, но никто не отрицает: интересная, нестандартная методика. Есть положительные подтверждения из Москвы. В журнале «Славяноведение» за 2006 год есть заметка о том, как выступал на международной конференции, как защищаю преподавание славяноведения. В сборнике, изданном Институтом славяноведения РАН, был мой подробный доклад. Есть учебное пособие по болгарской марке, которое получило положительные отзывы Института славяноведения и МГУ. (До сих пор не нашлось средств, чтобы издать его нормально). Один способ защиты моего предмета – доклады и конференции, второй – мои студенты. А как нужен третий способ защиты – мои коллеги и начальники на работе!

***

В принципе поговорка: лес рубят, щепки летят, хороша только тогда, когда ты не оказываешься в роли «щепки». Опять-таки сегодня нам не дано точно знать, как происходящие процессы повлияют на судьбу страны в целом и отдельного человека в частности. Пока можно только прогнозировать и гадать. И защищать то, что считаешь важным. Потому что в любой момент можешь оказаться щепкой. А впрочем, пока тема остается открытой.

Евгения РАЙНЕШ.

КУБЕРТЕН-СПОРТ

бильярд

Новокузнечане берут реванш

В прошедшие выходные в Кемерове состоялся областной турнир по русскому бильярду среди ветеранов, посвящённый памяти шахтёрских генералов Кузбасса и всероссийскому празднику – Дню шахтёра.

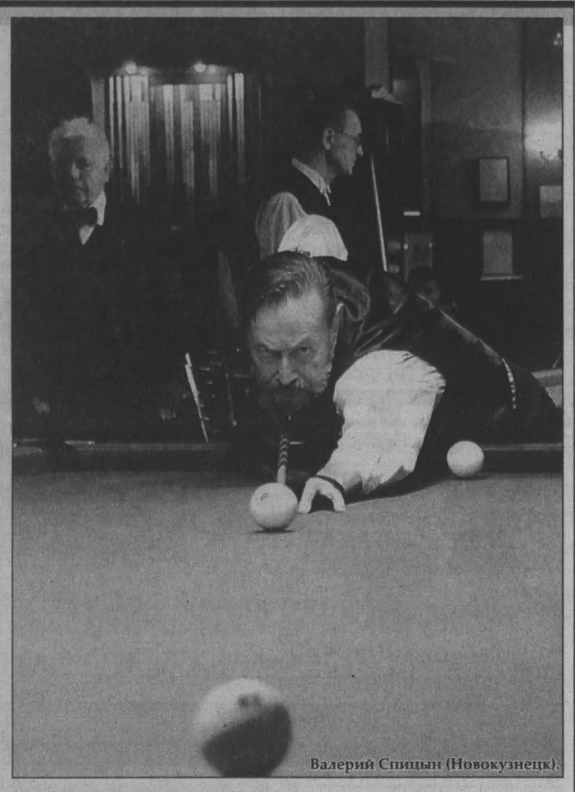

Валерий Спицын (Новокузнецк).

Ветераны бильярдного спорта тренировались усиленно. В Анжеро-Судженске команду готовил Юрий Пулин, бывший шахтёр, в Прокопьевске – главврач городской инфекционной больницы Александр Уфимцев, в Белове – главный геолог «Кузбассразрезугля» Геннадий Денисов, в пос. Плотниково – замначальника отдела ветеринарного надзора Юрий Лукьяненко, в Кемерове – председатель областного совета ветеранов бильярдного спорта Олег Тимошенко. Не отставала от молодых и старшая группа ветеранов.

Недавно отпраздновавшие свои юбилеи участники Великой Отечественной войны кемеровчане Фёдор Яшенкин (ему исполнилось 90 лет), Илья Зайцев и Анатолий Абоносимов и новокузнечанин Сергей Родин (им исполнилось по 85) усиленно тренировались и набрали отличную форму.

Соревнования открыли ветераны возрастных групп 70-79 лет и 80 лет и старше. Очень уверенно начал турнир Зайцев, побеждая соперников с сухим счётом 2:0. Он по праву заслужил ленту чемпиона и специальный кубок в честь выдающегося руководителя открытой угледобычи Кузбасса Льва Резникова. За второе и третье места разгорелась нешуточная борьба. Яшенкин и Родин набрали по два очка, но победа девяностолетнего ветерана вывела его на второе место.

У «семидесятников» лидеры прошлых соревнований неожиданно потерпели поражения, и кемеровчанин Николай Пученкин, никогда в прошлом не входивший в тройку сильнейших, занял первое место. На втором месте Юрий Китов, а третьим стал кемеровчанин Борис Барабошкин.

В командных играх участвовали девять коллективов из городов области. Очень сильная команда из Новокузнецка, возглавляемая Шамиль Девликамовым, одержала победу со счётом 3:2 над командой Кемерово-2. В дальнейших встречах новокузнечане уверенно переиграли Ленинск-Кузнецкий – 5:0 и Берёзовский – 4:1. Вторыми, обеспечив себе выход в полуфинал, стали кемеровчане.

Во второй группе главная команда областного центра победила команду Анжеро-Судженска – 5:0, а также команды Прокопьевска, Белова, пос. Промышленная с одинаковым счётом 4:1. Из этой группы в полуфинал вышла команда Анжеро-Судженска.

В полуфинале команда Кемерово-1 нанесла поражение команде Кемерово-2 – 5:0, а вот новокузнечанам в игре с анжеросудженцами пришлось поволноваться. Анжерец Александр Светашев выводит свою команду вперёд, но в следующей встрече Шамиль Девликамов сравнивает счёт – 1:1. Перед последней встречей счёт становится 2:2. Новокузнечанину Валерию Спицыну хватило сил и выдержки, чтобы не сорваться в ответственной игре и победить со счётом 2:0.

В финале в первом же поединке капитан новокузнецкой команды Шамиль Девликамов сокрушил Виктора Тавровского – 8:3 и 8:3. Его почин поддержали Юдачев и Булгаков, решив окончательно исход встречи. Горькую пилюлю поражения «подсластил» в конце пятой встречи, выиграв ее, Тимошенко. Переходящий кубок завоевали новокузнечане.

В личном первенстве восьмёрка лучших в возрастных группах 50-59 лет и 60-69 лет разыгрывала индивидуальные призы и награды. Уже в третьем туре Тавровский нанес поражение 2:0 Девликамову. Однако, пройдя успешно «предвариловку», Девликамов в финале вновь встретился со своим обидчиком и не оставил ему никаких шансов на победу, выиграв встречу со счётом 2:0, в одной из партий забив с кия 10 шаров. Третье место в этой возрастной группе занял Светашев.

В группе «шестидесятников» все надежды возлагались на Олега Тимошенко и Валерия Васильева. Но последний выбыл из борьбы перед самым финалом, проиграв новокузнечанину Валерию Спицыну 1:2. А Тимошенко заставил кемеровчан поволноваться, чуть было не проиграв в первой финальной партии тому же Спицыну. Не менее напряженной была и вторая партия, но тут ему удалось победить новокузнечанина со счётом 8:5.

Медалями, кубками, лентами чемпионов, денежными вознаграждениями и подарками от спонсоров были награждены победители и призёры турнира.

Борис ПРОСКУРИН, главный судья соревнований.

Фото **Валерия Фоминского.**

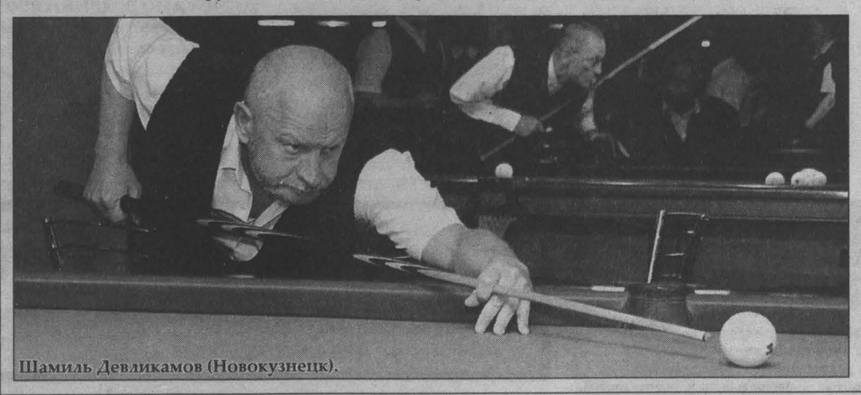

Шамиль Девликамов (Новокузнецк).

Кроссворд

По горизонтали: 1. Млекопитающее семейства псовых. 4. Город на Волге, где расположен "Дворец царевича Дмитрия". 5. Крупная ящерица. 6. Овощное растение. 9. Плата, взимаемая за нарушение каких-либо правил или невыполнение принятых на себя обязательств. 10. Заслон, щит от какого-либо волнового воздействия. 13. Русский полярный путешественник. 14. Приспособление в плуге для отделения и переворачивания пласта земли. 15. Ручная тележка.

По вертикали: 1. Рулевое колесо на судне, самолете. 2. Система цветовых сочетаний в произведениях изобразительного искусства. 3. Автор песен "Письмо из 45-го","Майский вальс"(слова М.Ясеня). 7. Средство для полировки мебели. 8. Успех. 10. Воинское подразделение, назначенное для охранения и сопровождения. 11. Польская эстрадная певица. 12. Короткий рассказ.

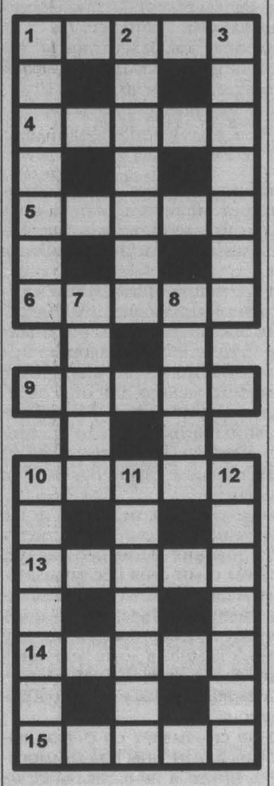

Ответы на кроссворд

По горизонтали: 1. Шакал. 4. Углич. 5. Варан. 6. Латук. 9. Штраф. 10. Экран. 13. Седов. 14. Отвал. 15. Тачка.

По вертикали: 1. Штурвал. 2. Колорит. 3. Лученок. 7. Антик. 8. Удача. 10. Эскорт. 11. Рогович. 12. Новелла.

Главный редактор Ю. И. КУХМАРЬ.

Газета «Кузбасс» учреждена администрацией Кемеровской области и журналистским коллективом редакции. Зарегистрирована Омской региональной инспекцией по защите свободы печати и массовой информации 27.01.94 г., свидетельство о регистрации №54.
Мнение редакции не всегда совпадает с мнением авторов.

АДРЕС РЕДАКЦИИ: 650991, ГСП, г. Кемерово, пр. Октябрьский, 28.
Электронный адрес: official@knews.polenet.ru, news@knews.polenet.ru, reclama@knews.polenet.ru
СПРАВКИ: по рекламе — 52-25-23; 52-22-03; по письмам — 52-50-45; по редакции — 52-32-74. Телефакс 52-12-10.
Собственные корреспонденты: в Новокузнецке — 46-41-59, Междуреченске — 4-23-48, Прокопьевске — 6-02-58, Тяжинском — 2-17-94, Крапивинском — 25-156.

Газета является участником процесса по формированию единого информационного пространства. Материалы газеты, в том числе коммерческие предложения и реклама, размещаются в системах поиска Интернет и информационных продуктах компании «Мега». www.mega.kemerovo.su
Редакция не отвечает за содержание публикуемых объявлений.
Время подписания номера в печать по графику 20.00.
Сдан в печать 19.35. Объем 2 п.л. Печать офсетная.

Тиражи во вторник, среду, пятницу — 14876; четверг — 40058; субботу — 16076; «Сад и огород» — 4387; «Свежий ветер» — 2000.
Газета набрана и сверстана на компьютерном комплексе газеты «Кузбасс».
По вопросам качества печати звонить по тел. 52-03-34.
ОАО ИПП «Кузбасс»: 650630, г. Кемерово, пр. Октябрьский, 28. Заказ № 152.