Апрель

пн.		3	10	17	24
вт.		4	11	18	25
ср.		5	12	19	26
чт.		6	13	20	27
пт.		7	14	**21**	28
сб.	1	8	15	22	29
вс.	2	9	16	23	30

КУРС ВАЛЮТЫ (ЦЕНТРОБАНК)

$ 27,46 руб.

€ 33,83 руб.

Интернет-приемная губернатора
www.mediakuzbass.ru
Письмо А.Тулееву — ответ А.Тулеева

Издается с 7 января 1922 года.

Кузбасс

ОБЛАСТНАЯ МАССОВАЯ ГАЗЕТА

71 (24059) 21 АПРЕЛЯ 2006 г., ПЯТНИЦА

Кемеровская областная научная библиотека. Газетно-журнальный фонд

628105

рынок

Дефицитом КАРТОШКА не станет

Кемеровский облпотребсоюз решил удержать цены на картофель в своих торговых точках, которые действуют на нескольких городских рынках Кузбасса, в ценовой вилке 8-10 рублей за килограмм. Как известно, стоимость главного российского овоща резко выросла с первыми январскими морозами. Тогда цена ведра картошки в Кемерове, например, достигла рекорда — 80-100 рублей, а в магазинах килограмм картошки и сейчас стоит 18-20 рублей и дешеветь не собирается.

И хотя картофеля в частных погребах и хранилищах овощеводческих хозяйств области заготовлено не меньше, чем в прежние годы — 750-800 тысяч тонн, взлет цен можно объяснить тем, что продавцы дружно сделали вывод: не все как следует утеплили погреба — значит, часть запасов померзнет.

— Отчасти так оно и случилось, — прокомментировал ситуацию председатель облпотребсоюза Салават Иткулов, — у наиболее беспечных хозяев, с которыми мы в этом году заключили договор на закупку картофеля, часть урожая от морозов пострадала. Однако это вовсе не значит, что картофель у нас станет дефицитом. Запасов и в погребах, и в хранилищах вполне достаточно.

От урожая до урожая население области съедает не так уж много второго хлеба — 180-200 тысяч тонн, а в последние годы потребление снижается. Остаток пока лежит в погребах. Традиционно цены подрастают как раз накануне очередной картофельной страды, когда хозяева прикидывают: хватит ли семян? Поэтому именно сейчас облпотребсоюз через свои торговые точки решил активно реализовать излишки, ведь летом клубни старого урожая будут пользоваться низким спросом, и цена на них снизится.

По прогнозам специалистов департамента сельского хозяйства, в этом году высокие цены на картошку повлияют на увеличение посевных площадей под нее, хотя в последние годы они неуклонно уменьшались. В прошлом году, например, население засадило картошкой 64750 га. В этом году прогноз на площади под посадку населением картофеля чуть превышает 64680 га. Но возросшая цена и надежды на то, что промерзшая от крепкого мороза почва снизит «поголовье» колорадского жука, могут пробудить желание посадить побольше. Как говорят: на всякий случай.

Александр СУСОЕВ.

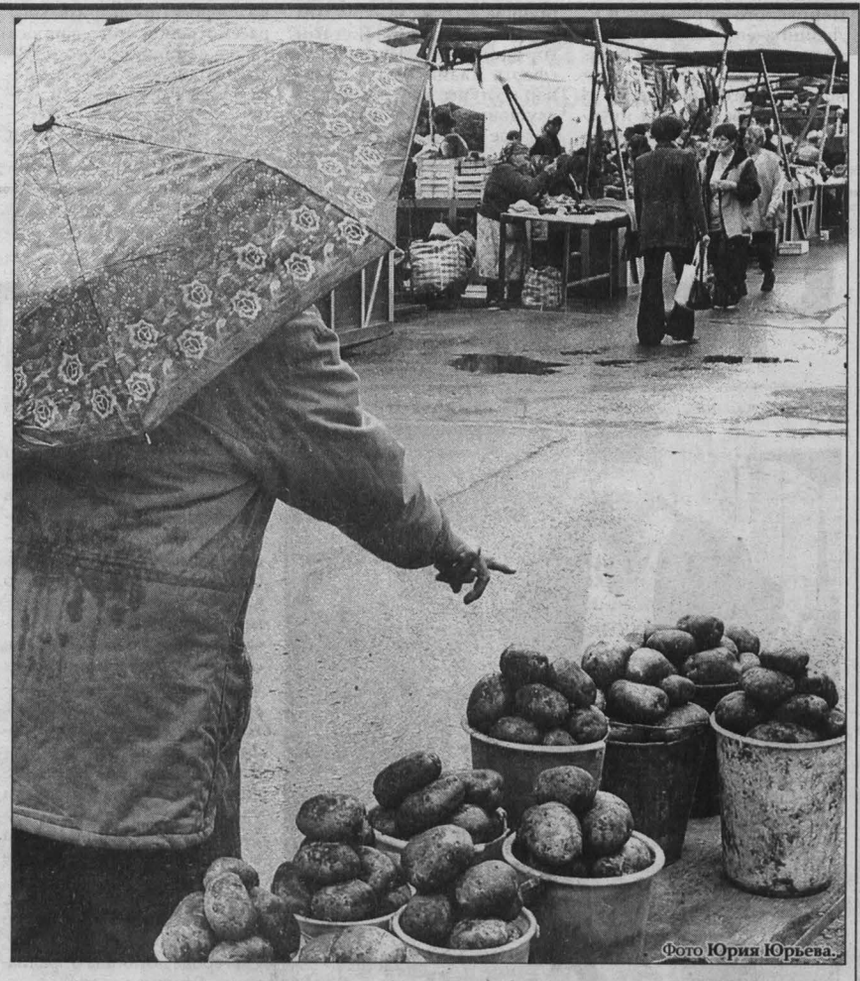

Фото Юрия Юрьева.

К сведению депутатов и избирателей!

25 апреля 2006 года в 11.00 по адресу: Советский проспект, 58, здание № 2 (зал заседаний), состоятся депутатские слушания, а 26 апреля 2006 года в 10.00 по адресу: Советский проспект, 62 (малый зал), состоится тридцать восьмая сессия Совета народных депутатов Кемеровской области, на которой будут рассмотрены проекты законов: «Об утверждении отчета об исполнении областного бюджета за 2005 год», «О предоставлении государственной гарантии «Агентству по ипотечному жилищному кредитованию Кемеровской области», «Об установлении порядка и условий присвоения звания «Ветеран труда» и другие вопросы.

Конкурс

Предметом конкурса станет архитектурная подсветка нового моста через реку Томь по проспекту Кузнецкому в Кемерове.

На сегодняшний день представлен лишь один вариант внешнего оформления строящегося моста. Проект выполнила нижегородская фирма «Промсвет», которая реализовала световое решение Знаменского собора. Всем участникам необходимо соблюсти требования размещения специализированного оборудования с учетом особенностей и масштаба конструкций, а также заранее продумать систему крепления и обслуживания светильников.

акцент

ЭХО Чернобыля...

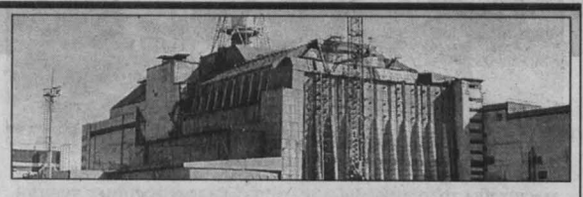

Полковник Виктор Бородкин взял в руки часы. Вот уже двадцать лет, как на их циферблате застыло время. Стрелки неизменно показывают 10 часов 12 минут.

Часы остановились, как только Виктор Григорьевич вошел в машинный зал четвертого энергоблока Чернобыльской атомной станции. Того самого блока, где взорвался реактор, оглушив и отравив мир.

И кладет часы в ящик стола, чтобы завтра достать их снова и, взглянув, начать новый день с «10 часов 12 минут».

Вот и наша встреча с ним, председателем областной организации «Союз Чернобыль» Виктором Григорьевичем Бородкиным, началась в 10 часов 12 минут.

На этот раз часы не молчали. Секунды отстукивали, как метроном — в сердце, в висках: «Один... пять... десять... двадцать пять... тридцать... пятьдесят... шестьдесят». Как много и многих вместила в себя эта минута памяти перед разговором на тему 20-летия аварии на Чернобыльской АЭС.

765 ликвидаторов из Кузбасса ушли за эти годы. Ушли из жизни. А мы живем.

Только в прошлом, 2005 году похоронили сорок человек. Осиротели дети, родные, стали вдовами жены. А всего из нашего Кузбасса в зону катастрофы было отправлено более трех тысяч человек.

Виктор Бородкин у часовни, где вновь поставил свечи за упокой героев-ликвидаторов.

— Виктор Григорьевич, я понимаю, что для вас, чернобыльцев-ликвидаторов, 26 апреля — особая дата. Вы снова соберетесь вместе и склоните головы, вспоминая, кто там был и как там было двадцать лет назад. Год от года правды становится все больше. От нее, этой правды, стынет кровь в жилах.

— Да, 1986 год — самый трагичный в послевоенной Европе. И, конечно же, в нашей стране. Пострадали десять областей. Ущерб от аварии составил восемь годовых (!) бюджетов СССР.

Но ведь никакими деньгами не измерить людское горе, оборвавшиеся и сломавшиеся судьбы.

Говорят, что природа быстрее людей оправилась от последствий катастрофы. А те, кто был в «зоне», кто живет там до сих пор, — будто под саркофагом. Как и сам реактор. Саркофаг сегодня похож на обветшалый склеп из стали и бетона. Под ним тлеют радиоактивные остатки четвертого реактора. И люди, получившие пожизненную дозу радиации, тоже сгорают... Внешне это незаметно. Потому порой и кидают в адрес чернобыльцев камни-реплики: «Да ты же вон какой здоровый... Да на тебе пахать...»

А этот «здоровяк» через полгода умирает.

К сожалению, и медикам непросто доказать, что болезни ликвидаторов, обострившиеся в последнее время, — это эхо Чернобыля. Врачи объясняют это якобы возрастными особенностями...

— А выплаты чернобыльцам начисляют большие?

— Согласно степени потери трудоспособности. Кто-то получает тысячу рублей, а кто-то тридцать три тысячи. Но последнюю сумму надо было отстаивать в суде. А это тоже нервы и опять же здоровье. Да и выплат приходится ждать.

— Хорошо еще, что не говорят: «Мы тебя туда не посылали...» Говорили же так нашим «афганцам» — парням, воевавшим в Афганистане. Областной совет «Союз Чернобыль» и создан, чтобы защищать ликвидаторов, их семьи от бюрократов, равнодушия, забвения... А ведь про ликвидацию аварии на Чернобыльской АЭС вполне можно сказать словами поэта: «И помнит мир спасенный»...

— Мир, конечно, помнит. Особенно в конце апреля, когда отмечается печальная годовщина трагедии. Были год, два... семь лет... пятнадцать. И вот уже двадцать. Выросло целое поколение детей чернобыльцев. Кстати, мы хотим, чтобы и дети, как их родители, тоже имели статус чернобыльцев. И не только ради льгот. А во имя истории.

— Я знаю, Виктор Григорьевич, что дети чернобыльцев — полноправные члены вашей общественной организации. А когда я была на ваших встречах, праздниках, то, честное слово, терялась в догадках: кто и кому близкая родня?

(Окончание на 2-й стр.).

Да, многие чернобыльцы-ликвидаторы имеют правительственные награды — ордена, медали, знаки отличия. Многие получат награды и в эти дни. Но поздравить их хочется не столько с наградами, сколько с тем, что они живут.

КУРЬЕР

служба новостей «Кузбасса»: тел. 52-36-45, 52-67-67

Повысим, разовьем, направим

Вчера состоялось подписание Соглашения о социально-экономическом сотрудничестве на 2006 год между администрацией Кемеровской области и ЗАО «Стройсервис».

В состав акционерного общества входят разрезы «Шестаки» (Гурьевский район), Барзасское товарищество (Кемеровский район), «Калининский» (Прокопьевск), «Пермяковский» (Беловский район), другие предприятия.

В подписанном соглашении предусматривается довести добычу до 2,8 млн. тонн угля, инвестировать в развитие производства 700 млн. рублей, 13 млн. рублей направить на создание безопасных условий труда. Уровень средней зарплаты работников компании в 2006 году достигнет 17 тыс. рублей. Будет создано 150 новых рабочих мест для анжеросудженцев. Более 50 млн. рублей компания направит на участие в реализации национальных проектов, из них 46 млн. рублей – на жилищное строительство.

факт

По соглашению Амана Тулеева с Министерством финансов РФ в Кузбасс поступило почти 20 миллионов рублей на предоставление жилья ветеранам и инвалидам. Кроме того, из федерального бюджета выделено 8 млн.700 тысяч рублей на ремонт поликлиники в Осинниках и 6 миллионов рублей на ремонт онкодиспансера в Кемерове.

Долгожданное событие

В поселке Металлплощадка Кемеровского района открылась вторая группа детского сада «Родничок». Этого события жители ждали более года.

Открытие новой группы обошлось в 700 тысяч рублей. Эти деньги в счет дотации району выделил областной бюджет. На них произведен капитальный ремонт помещения, закуплены оборудование и инвентарь.

На сегодняшний день в очереди в поселковый детский сад стоит еще три десятка ребятишек. К новому году для них планируется открытие еще одной группы.

В соответствии с районной программой к 2007 году очередей в детские сады быть не должно. С этой целью новые группы будут также открыты в деревне Андреевка и в селе Березово, закончены капитальные ремонты детских садов в поселке Звездном и в селе Мазурово.

Ждем ледохода?

По данным за 20 апреля, гидрологическая обстановка в Кемеровской области была в норме.

Колебания температуры воздуха составили от -1 до +4 градусов. На южных реках Кузбасса отмечаются подвижки льда. Лед набух, потемнел, что свидетельствует об активизации процессов снеготаяния. Продолжается подъем воды в реках, но незначительный. На реках Кондома, Мундыбаш и в нижнем течении Мрассу завтра ожидается ледоход.

По данным Кемеровского гидрометеоцентра, на севере Кузбасса ожидается понижение ночной температуры до -15 градусов.

Праздник для меньшинства

Завтра в Мысках пройдет фестиваль детского творчества коренных малочисленных народов Кемеровской области «Элим».

Это будет уже пятый традиционный праздник национальных песен, танцев шорского и телеутского народов. В городском центре культуры соберется свыше ста участников.

В нынешнем фестивале на сцену выйдут юные таланты от 9 до 18 лет из Новокузнецка, Осинников, Белова и Мысков. Лучшие будут определяться по пяти номинациям: вокал, вокальные ансамбли, инструментальные ансамбли, хореография, изобразительное и прикладное искусство.

Свое лучше?

В Осинниках к запуску в эксплуатацию готовится «Осинниковский винодельный завод», который обеспечит рабочими местами 80 человек.

Вчера государственная комиссия приняла производственный цех предприятия. Все работы по отделке помещений выполнены качественно, соответствуют стандартам и современным технологиям. Подведены инженерные сети, есть автономные котельная, насосная, подстанция. Главная особенность цеха в том, что он полностью автоматизирован. За смену планируется выпускать 30 тысяч упаковок (картонных коробок) готового продукта. Первая партия будет выпущена в июне текущего года.

Климат

22 апреля облачно с прояснениями, временами дождь, мокрый снег. Ветер южный 5-10 м/с, порывы до 15-20 м/с. Температура ночью -1 — -6°С, по югу 0 — +3°С, днем +8 — +13°С, по югу +15 — +20°С.

23 апреля облачно с прояснениями, временами дождь, мокрый снег. Ветер южный 5-10 м/с, порывы до 15-20 м/с. Температура ночью +2 — +4°С, по северу области до -3°С, днем +4 — +9°С, по югу до +14°С.

Прогноз погоды на 21 апреля

Ожидается переменная облачность, ночью преимущественно без осадков, днем в отдельных районах дожди, гололедные явления. Ветер южный 2-7 м/с., порывы до 12-17 м/с. Давление будет падать, влажность увеличится.

Восход 6.57
Заход 21.33
Долгота дня 14.36

Восход 5.24
Заход 12.01
Посл. четв. 07.28

день
ночь
температура
ясно
малооблачно
облачно
снег

Прогноз предоставлен Кемеровским гидрометеоцентром.

Курьер

законотворчество

Доверять и проверять

После организационной сессии, последовавшей за мартовскими выборами, обновленный состав депутатского корпуса в областном центре вплотную приступил к своим обязанностям. Первым делом депутаты занялись разработкой правовых документов, необходимость которых диктует новый городской Устав, принятый летом прошлого года. Среди них — положение по рассмотрению наказов, запросов и обращений самих депутатов горсовета. Назначение документа — отрегулировать права, порядок и процедуры взаимодействия народных избранников с представителями городской администрации.

Подобный порядок существовал и ранее, но изменения необходимы: количество депутатов увеличилось с 21 до 35 человек и потому часть депутатских предложений, ранее рассматривавшихся главой города, будет передана его заместителям и начальникам территориальных управлений. Этот вопрос включен в повестку ближайшей, намеченной на 28 апреля, сессии.

Чуть позже, в мае-июне, депутаты намерены обсудить документ, которого раньше в их портфеле не было: о депутатских проверках и порядке их проведения. Кроме того, планируется принять положение о порядке контроля за исполнением нормативных актов органами городского самоуправления, а пока комитет по развитию муниципального образования и безопасности, возглавляемый К.И. Крекниным, занимается разработкой документов по депутатскому контролю и по контролю со стороны рабочих органов Совета — председателя, заместителей, депутатских комитетов и объединений. Над документами, связанными с экономикой и городским хозяйством, работает комитет по развитию экономики города под председательством С.В.Степанова. Депутаты намерены создать и утвердить положение о порядке принятия планов и программ развития города.

По мнению первого заместителя председателя Кемеровского горсовета В.Р. Лозинга, еще один важный законопроект предстоит разработать в самое ближайшее время — это положение о порядке утверждения инвестиционных программ по развитию жилищно-коммунального комплекса. Проблемы ЖКК — весьма болезненные, и оставаться в стороне от них Совет не может. Он ищет решения и пути выхода из сложившейся в этой сфере ситуации. Одним из таких вариантов депутаты считают увеличение объемов инвестиций и разработку порядка инвестирования, чему и будет посвящен разрабатываемый документ.

Понимая сложность проблемы с тарифами на услуги ЖКК, городские парламентарии собираются тщательно в ней разобраться, прежде чем принимать решения. Именно для депутатов-новичков прошла встреча за «круглым столом» со специалистами городской коммунальной сферы, планируются семинар и открытые депутатские слушания. В результате народные избранники еще раз укрепились в своем мнении: решать проблемы ЖКК только за счет роста тарифов – не выход. В первую очередь, нужно справиться с тремя основными проблемами нынешнего состояния ЖКК — с недостатком инвестиций в эту область, недостаточно эффективным управлением ею и отсутствием профессиональных кадров.

Правовое нормотворчество — не единственная функция горсовета. Не менее важна его контролирующая деятельность. В ближайшие месяцы депутаты проверят порядок и практику предоставления земельных участков под жилищное строительство в Кемерове (предварительное рассмотрение этого вопроса также запланировано на 28 апреля), исполнение бюджета в плане организации летнего отдыха детей, обеспечение малоимущих граждан социальным жильем, предоставление мест в дошкольных учреждениях.

— Процедура контроля будет следующей, — пояснил первый заместитель председателя Кемеровского горсовета В.Р. Лозинг, — созданные из числа депутатов и специалистов комиссии по определенному плану будут проверять ту или иную сферу, готовить заключение и с этим заключением выходить на заседание горсовета. А по результатам этой работы будут приниматься решения. Наша главная задача — выявив недостатки в работе, разработать такой нормативный акт, который исключит почву для их возникновения. Нам нужно разрабатывать документы, в рамках которых решение вопросов городского значения становилось бы как можно эффективнее.

Татьяна КРАСНОСЕЛЬСКАЯ.

акцент

ЭХО Чернобыля...

(Окончание. Начало на 1-й стр.).

— Действительно, мы уже как одна большая семья. Нас породнила одна беда — авария и ее последствия. А теперь нас роднит жизнь. Поверьте, чернобыльцы совсем по-другому смотрят на нее и ценят. Собраться, созвониться, обняться, пожать друг другу руки, поздравить с каким-то радостным событием — это ведь тоже жизнь. Сейчас мы радуемся за прибавление в семействе Николая Вечканова. Он живет в Мысках. По профессии — шахтер. А по жизни — отличный семьянин, муж, отец. Отцом станет наш Николай в восьмой раз! У Николая и его жены — замечательные дети. Их ставят в пример, семья Вечкановых — гордость Мысков. По договоренности с администрацией города им будет выделена земля под строительство коттеджа. Пока Вечкановы живут в двухкомнатной квартире.

— Скоро лето, каникулы, отпуска. А для вас, Виктор Григорьевич, опять горячая пора: вы снова хлопочете о выделении путевок для оздоровления детей чернобыльцев.

— Но это же приятные хлопоты. Тем более в нашей области, где всегда чувствуешь понимание и поддержку со стороны власти.

Если в прошлые годы на море, в здравницы, за границу ездили ребята в основном до 16 лет, а старшие, как бы это лучше выразиться, «выпадали», то в этом году в Чехию поедут именно подростки от 16 до 18 лет. Для нас выделены 50 путевок. Счастливчики уже живут в предвкушении лета и путешествий.

Не хочу никого обидеть, но слова «Дети — наше будущее» для чернобыльцев имеют особый смысл, особое звучание, да и надежду особую...

...Радуясь детям своих земляков-ликвидаторов, я невольно думаю о тех, кто был детьми двадцать лет назад. И был 26 апреля 1986 года там, в Припяти. Тогда, даже в этом городе, с населением в 50 тысяч человек и находящемся всего лишь в трех километрах от атомной станции, не сразу узнали о трагедии. Нам рассказывали, что 27 апреля какая-то учительница повела детей своего класса на станцию, на экскурсию. Конечно, экскурсия не состоялась, детей и учительницу вернули назад. Но вот что значит замалчивание трагедии... Все мы, далеко живущие от Чернобыльской АЭС, узнали о взрыве лишь 30 апреля. Именно тогда в газетах появилось сообщение в несколько строк. А только 11 мая, когда прошли все праздники, Горбачев выступил с более подробной информацией... Но только на месте можно было ощутить немыслимые масштабы трагедии.

Из ада на земле наши земляки попали в рай.

Я служил тогда в военкомате, был начальником политотдела. Приказы военные не обсуждают, их выполняют. Мы собирали народ по повесткам — шахтеров, водителей, плотников. Собирали под видом военных учений. Кошмар начался уже на месте: и для солдат, и для офицеров. Защиты, по сути, не было. Командир полка Сибирского военного округа Сергей Левченко вообще ходил без респиратора, без противогаза. Его, вот уж действительно настоящего полковника, сейчас нет: умер.

Много, конечно, можно рассказывать. Как в буквальном смысле людей бросали в пекло. Наш Дмитрий Доценко был тогда солдатом батальона химической защиты. Стал свидетелем, как прямо в реактор упал вертолет. С вертолетов спасатели сбрасывали свинец и песок... Кстати, сейчас, по истечении многих лет, говорят и пишут не только об ошибках специалистов, которые привели к катастрофе, но и об ошибках в устранении аварии, в защите ликвидаторов, в замалчивании ужасающей правды... А ведь радиоактивность взрыва была в десятки раз больше, чем в Хиросиме...

Ликвидаторам выдавали, как они сами говорят, по сто грамм «фронтовых» — водку. Она вроде помогала от радиации... Грустно все это.

Конечно, в области, на местах можно было бы скрасить жизнь чернобыльцев, жизнь вдов с детьми, если бы работали федеральные законы. Вот поэтому мы выходим со своими вопросами к землякам-депутатам Государственной Думы, а также заместителю председателя Совета Федерации Светлане Юрьевне Орловой.

Благодаря их поддержке нам удалось в Кузбассе избежать акций протеста чернобыльцев. А из разных регионов время от времени мелькают по телевизору сюжеты о крайних мерах чернобыльцев. Их искренне жаль. Это несправедливо, что тех, кто принял на себя смертельные дозы радиации, заставляют бороться за то, что им положено. Сейчас выдаются сертификаты на приобретение жилья. Но на этот сертификат теперь не всякую «гостинку» купишь.

Да, многие чернобыльцы-ликвидаторы имеют правительственные награды — ордена, медали, знаки отличия. Многие получат награды и в эти дни. Но поздравить их хочется не столько с наградами, сколько с тем, что они живут.

Жен чернобыльцев не надо призывать к тому, чтобы они берегли мужчин. Именно с этого и начинается их каждый день. Спасибо и нашим женсоветам, которые так же, как председатели организаций «Союз Чернобыль», несут на своих плечах груз чьих-то проблем. Впрочем, чернобыльцы не делят себя на чужих и своих. Все ведь там побывали — в аду... Всех породнила и уравняла катастрофа...

— Виктор Григорьевич, я чувствую, что так много вы еще не сказали, а я не спросила. Так что будет повод еще встретиться. Вы правы: надо жить не только от даты к дате. И от какого-то часа... Сколько сейчас времени?

— Десять часов двенадцать минут, — сказал мне полковник Бородкин, взглянув на свои часы, застывшие 20 лет назад. Официально Виктор Григорьевич — полковник в отставке. Но все говорят про него не иначе как «настоящий полковник!»

На посту председателя областной организации «Союз Чернобыль» Виктор Бородкин уже десять лет. И здесь его отставки не будет!

Записала **Галина БАБАНАКОВА.**

качество

Еще о самообороне

С наступлением 2006 года в федеральное законодательство, регулирующее рынок алкогольной продукции, внесен ряд изменений. С 01.01.2006 года отменена система обязательной проверки качества и безопасности алкогольной продукции. С организаций оптовой торговли снято требование обязательного лабораторного контроля каждой партии алкогольной продукции, произведенной на территории Российской Федерации, поступающей в Кемеровскую область для розничной продажи.

Рис. **Владимира Милейко.**

Руководители крупных оптовых компаний, осуществляющих свою деятельность в Кемеровской области, а также руководители местных предприятий-производителей алкогольной продукции высказали опасения в отношении возможного поступления в розничную торговлю алкогольной продукции сомнительного качества, не соответствующей требованиям нормативных документов по качеству и безопасности.

Ими были предложены меры по оказанию содействия органам государственной власти Кемеровской области в обеспечении поставок населению продукции, соответствующей установленным требованиям.

С этой целью крупными игроками алкогольного рынка Кузбасса создано добровольное объединение — некоммерческая организация «Кузбасский алкогольный союз «Гарантия качества», основными задачами которого являются:

— повышение ответственности участников алкогольного рынка перед розничными торговыми предприятиями и потребителями;

— предотвращение поступления на потребительский рынок Кузбасса некачественной, опасной для здоровья алкогольной продукции;

— осуществление организациями – членами Кузбасского алкогольного союза, на добровольной основе, проверки качества и безопасности алкогольной продукции, предназначенной для розничной продажи на территории Кемеровской области.

Члены союза обратились к губернатору Кемеровской области Аману Гумировичу Тулееву с просьбой одобрить инициативу Кузбасского алкогольного союза «Гарантия качества» по организации системы проверки качества и безопасности алкогольной продукции, предназначенной для розничной продажи на территории Кемеровской области на добровольной основе. При этом предлагается проверять не только алкогольную продукцию, произведенную в России, как это было ранее, а и продукцию, завозимую из стран ближнего и дальнего зарубежья.

Система проверки качества и безопасности алкогольной продукции включает в себя лабораторный контроль каждой партии алкогольной продукции, завозимой оптовой компанией-участником союза.

В ближайшее время будет разработан знак «Гарантия качества», который будет наноситься на каждую бутылку алкогольной продукции, поступающей в Кемеровскую область из-за ее пределов. Данный знак даст возможность потребителю визуально определить на полке магазина - прошла продукция проверку качества и безопасности или нет.

Созданное объединение производителей и оптовых продавцов алкогольной продукции открыто для всех организаций оптовой торговли, осуществляющих деятельность на территории области, которые примут идеи создания союза и присоединятся к системе проверки качества и безопасности алкогольной продукции. В настоящее время вырабатываются критерии для организаций, желающих стать членом «Кузбасского алкогольного союза «Гарантия качества».

Члены «Кузбасского алкогольного союза «Гарантия качества»:

1. **ООО «Торговый дом «Мариинский спиртовой комбинат»**, руководитель Трофимов Дмитрий Викторович.
2. **ОАО «Новокузнецкий ликероводочный завод»**, Неешхлебова-Филиппова Елена Ивановна.
3. **ОАО «Мариинский ликероводочный завод»**, руководитель Швицкий Леонид Павлович.
4. **ООО «Кора-АлКо»**, Часовских Александр Александрович.
5. **ООО «Элис-Плюс»**, руководитель Хомиченко Юрий Петрович.
6. **ООО «Арсенал-А»**, руководитель Лобойков Александр Николаевич.
7. **ООО «Ива»**, руководитель Долгов Николай Евгеньевич.
8. **ООО «Торговый дом «Штоф»**, Неворотов Алексей Владимирович.
9. **ООО «Кузнецк-АлКо»**, руководитель Часовских Александр Александрович.
10. **ООО «Торговый союз-Н»**, руководитель Терешенков Александр Николаевич.
11. **ООО «Айсберг-Н»**, руководитель Додукалова Надежда Петровна.
12. **ООО «ВинГрадъ»**, руководитель Макулов Сергей Павлович.
13. **ООО «Китат»**, руководитель Рыбаков Борис Николаевич.
14. **ООО «Агра»**, руководитель Аржаных Евгений Анатольевич.
15. **ООО «Торговый дом «Мариинский»**, руководитель Воронько Андрей Иванович.

КУРЬЕР

служба новостей «Кузбасса»: тел. 52-36-45, 52-67-67

Театры малых городов

Сегодня в Москве состоится VI Всероссийский фестиваль театров малых городов, в котором примет участие единственный представитель Кузбасса - Прокопьевский театр драмы со спектаклем «Валентинов день» по пьесе молодого драматурга Ивана Вырыпаева.

Несмотря на отъезд артистов и работников цехов театра на фестиваль, театр продолжает работу, а также планирует провести выездные гастроли в Киселевске. Репертуар главным образом будет состоять из детских спектаклей, а у взрослого зрителя будет возможность посмотреть уже полюбившиеся комедии «Последний пылкий влюбленный» и «Слишком женатый таксист».

Юные таланты объединяют мир

Вчера в области в рамках международного фестиваля «Радуга юных талантов в Кузбассе» начался цикл концертов.

Фестиваль посвящен 15-летию Губернаторского культурного центра «Юные дарования Кузбасса». По замыслу организаторов, это событие будет способствовать укреплению дружбы и культурного сотрудничества нашего региона с разными странами.

В концертах примут участие юная пианистка, лауреат международных конкурсов Букет Картал (Турция) и обладатель «Гран-при» международного конкурса, вокалистка кемеровской ДМШ №1 Татьяна Гордиенко. Концертмейстер — дипломант международных конкурсов, аспирант Российской академии музыки им. Гнесиных Андрей Лисименко. Концерты пройдут в Осинниках, Юрге, Ленинске-Кузнецком, Прокопьевске, Кемерове. Юные дарования представят программу, в которую войдут произведения композиторов-классиков. А в Осинниках и Ленинске-Кузнецком одновременно с концертами откроются выставки детских художественных работ из коллекции Губернаторского культурного центра «Юные дарования Кузбасса».

коротко

• «Весна – пора надежд» - так называется новая выставка фоторабот Людмилы Бергман, открывшаяся в городском краеведческом музее Осинников. Людмила Эрвиндовна – активный член совета центра немецкой культуры «Содружество».

• В Междуреченске начался фестиваль детского творчества «Солнечные лучики». В ДК им. Ленина представят свои творческие возможности самые маленькие самодеятельные артисты – воспитанники дошкольных учреждений города.

• Сегодня в Кемерове, в областном центре дополнительного образования детей, открывается областной конкурс детских поэтических театров. В нем примут участие детские театральные коллективы образовательных учреждений и учреждений дополнительного образования.

Оглушительный эффект

Пятеро учащихся ПУ-4 г. Березовский были доставлены в горбольницу с диагнозом «отравление неизвестными таблетками».

Там подростки признались, что накануне вечером приняли медицинский препарат нитрозепам, который принес им приятель по общежитию. Флакончик с этими таблетками он заметил у своего знакомого-инвалида. Прочитав в аннотации, что это сильнодействующее болеутоляющее средство является галлюциногеном, он решил проверить эти свойства на ком-нибудь. В общежитии он угостил таблетками соседей по комнате (сам их не принимал), а потом они поделились лекарством еще с тремя девушками. Не почувствовав сразу никакого эффекта, легли спать. А утром все пятеро проснулись с сильными болями в животе и обратились в больницу.

Сейчас одна из студенток находится в реанимации с отравлением тяжелой степени. Ранее она уже состояла на учете в подразделении по делам несовершеннолетних за употребление наркотиков и у нарколога с диагнозом «ранняя алкоголизация».

Как сообщили в пресс-службе ГУВД области, следствие выясняет степень ответственности студента, принесшего таблетки в общежитие и предложившего их своим товарищам.

В Италию, за победой

В предстоящую субботу в Италии стартует Кубок европейских наций по регби.

В составе женской сборной России – пять новокузнечанок, воспитанниц клуба «Буревестник». Девушки уже выехали из Новокузнецка в столицу, где к ним присоединятся другие члены сборной. По словам главного тренера Евгения Ерохина, у России реальные шансы на победу.

Всех техничней политехи

Соревнования по мини-футболу стали предпоследним видом IV областной универсиады, организатором которой является департамент науки и профессионального образования.

Студенты и аспиранты вузов Кемерова, Новокузнецка, Анжеро-Судженска, Прокопьевска, Ленинска-Кузнецкого состязались в спорткомплексе «Олимп» новокузнецкого филиала КемГУ. Победила команда Кузбасского государственного технического университета, опередившая лидера последних трех лет — Кемеровский госуниверситет. Третье место заняла команда КемТИППа.

Последним видом универсиады станут легкоатлетические старты, которые состоятся 15 мая в Кемерове.

Над выпуском работали:
Анна ТИМОЩУК, Юлия МАТЮЩЕНКО, Дмитрий ТОЛКОВЦЕВ, Олег КУРОЧКИН
(с использованием сообщений пресс-службы АКО).

Курьер

Указ

Президента Российской Федерации

О награждении государственными наградами Российской Федерации

За заслуги в области искусства присвоить почетное звание **«Заслуженный художник Российской Федерации»**

РЕЩИКОВУ Петру Павловичу — художнику, Кемеровская область.

Президент Российской Федерации
В. ПУТИН.

Москва, Кремль.
3 апреля 2006 года
№ 310

актуально

Детство «В РАМКАХ» диабета

Подчинить болезнь или подчиниться ей?

«Сахарный диабет — это не болезнь, а особый образ жизни», — так считают многие врачи. И с этим трудно не согласиться. Ведь заболевание в корне меняет жизнь человека, заставляя его самостоятельно выполнять многие медицинские процедуры, соблюдать специальную диету, следить за своей физической активностью, а при инсулинзависимой форме — 5-6 раз в день делать себе инъекции.

Но особенно жестоким сахарный диабет кажется тогда, когда им болеют дети. На собственном опыте в этом пришлось убедиться Елене Петровой, когда в 1996 году заболел ее шестилетний сын Кирилл. «Мы восприняли известие о болезни очень тяжело, переживали всей семьей, муж даже начал курить. Это было настоящей трагедией, — вспоминает Елена Алексеевна. — Ведь до этого мы почти ничего не знали о диабете».

Действительно, люди, не сталкивавшиеся с сахарным диабетом, очень мало знают об этом серьезном заболевании. Возникает оно из-за того, что β-клетки поджелудочной железы, вырабатывающие инсулин, перестают выполнять свои функции, в результате чего в организме серьезно нарушается обмен веществ. Происходит это по нескольким причинам. Так, первый тип диабета (которым в основном и болеют дети) может развиваться после перенесенных вирусных заболеваний. Немаловажным фактором является и экологическая обстановка. Сейчас в Кемеровской области 360 больных сахарным диабетом детей, так вот четвертая часть из них — это подростки, которые родились в 1988 году. Однозначно этот факт врачи объяснить не могут, но существует предположение, что именно в этом году произошел серьезный выброс загрязняющих веществ в атмосферу, что и могло стать причиной заболевания. Второй тип сахарного диабета является наследуемым, а болеют им в основном пожилые люди.

«Конечно, было трудно, но со временем мы поняли: груз болезни сына будет с нами всегда. Но постоянно думать об этом нельзя. Ведь наше отчаяние, наше плохое настроение передается и нашему ребенку. А этого допустить мы не можем», — говорит Елена Петрова.

«Знаете, родителям очень сложно понять, почему еще вчера их ребенок был, как им казалось, полностью здоров, а сегодня — серьезно болен, — говорит Екатерина Леонидовна Поцелуева, председатель Кемеровской городской общественной диабетической организации инвалидов. — Но объясняется это несложно: сахарный диабет практически не имеет специфических внешних проявлений до тех пор, пока не погибнет 75-80% β-клеток. Кроме того, не всегда участковые педиатры знают клинику диабета, поэтому болезнь часто выявляется случайно. Принять такой диагноз спокойно невозможно. Бывает, родители теряются, начинают винить в болезни ребенка друг друга. Но на этом этапе важно понять, что в случившемся никто не виноват, с самого начала серьезно отнестись к лечению и осознать, что отныне оно будет сопровождать их ребенка всю жизнь».

Сразу после определения диагноза родители и ребенок проходят школу диабета (сейчас такие школы есть практически в каждой кемеровской поликлинике), где им объясняют, как контролировать процесс болезни, препятствовать ее развитию. Помимо этого, задача эндокринологов – научить детей адекватно воспринимать свою болезнь, объяснить им, что они ничем не отличаются от остальных людей, кроме необходимости постоянно следить за здоровьем и регулярно выполнять обязательные медицинские процедуры.

Далеко не все детские сады принимают больных диабетом детей, ведь им нужны постоянные инъекции, особое питание, регулярный контроль уровня сахара в крови. Вот и с шестилетним Кириллом «возиться» не захотели — просто взяли и выставили. Поэтому Елене Алексеевне пришлось оставить работу, чтобы самой ухаживать за малышом.

«Так вынуждены поступать многие родители, — говорит Екатерина Поцелуева. — К сожалению, очень часто при этом они замыкаются в себе, в своем горе, одиночестве, с головой уходят в болезнь ребенка».

Именно поэтому врачи-эндокринологи проводят многочисленные мероприятия не только для детей, но и для их родителей.

Например, в кемеровской поликлинике № 12 каждую последнюю пятницу месяца проходят собрания родителей. На вопросы отвечают ведущие эндокринологи области. Но не менее важным является и то, что на таких собраниях родители могут пообщаться друг с другом, поделиться опытом, понять, что в своей беде они не одиноки, что не стоит отчаиваться. Многие становятся настоящими друзьями и продолжают встречаться и за пределами поликлиники.

Кроме того, уже пять лет в диагностическом центре (Кемерово) проводятся «дни открытых дверей». Прийти туда может каждый: и взрослый, и ребенок, и здоровый, и больной. Любой желающий может бесплатно проверить уровень содержания сахара в крови и получить консультацию врача (там работают не только эндокринологи, но и кардиологи, офтальмологи и другие специалисты). А ведущие медицинские компании представляют новинки своей продукции.

«Многие родители не считают нужным посещать подобные мероприятия, другим лень это делать, — говорит Елена Алексеевна. — А для меня такие собрания просто необходимы. Ведь я до сих пор не работаю: сейчас устроиться куда-либо с моим средним специальным образованием нелегко. Кроме того, Кирилл учится в одиннадцатом классе, и вскоре предстоит много хлопот со сдачей экзаменов и поступлением в вуз. Может быть, потом мне и удастся найти какую-нибудь работу. В любом случае, я совсем не жалею, что все это время сама следила за здоровьем сына. Думаю, во многом благодаря этому дела у нас идут более или менее нормально».

Часто дети, больные сахарным диабетом, более самостоятельны и серьезны, чем их здоровые сверстники. Но встречается и обратное явление, когда всю ответственность за здоровье ребенка взваливают на свои плечи родители.

«Поэтому мы решили научить детей ответственно относиться к своему здоровью и тогда, когда рядом нет родителей, — рассказывает Екатерина Леонидовна Поцелуева. — Для этого, начиная с 2000 года, ребята со всей области собираются в санатории «Сосновый бор». Сначала организовать все это было нелегко: ведь мы сами должны были искать спонсора, готового профинансировать столь дорогостоящее мероприятие. Но уже два года школа диабета в «Сосновом бору» работает в рамках губернаторской программы оздоровления детей-диабетиков, поэтому проблем с финансированием нет. Эндокринологи учат детей самостоятельно следить за состоянием своего здоровья, определять уровень сахара в крови и необходимую дозу инсулина (ребята даже ведут специальные дневники самоконтроля). Но все же пребывание в «Сосновом бору» — это отдых. Мы стараемся, чтобы детям было интересно: постоянно проводим конкурсы, игры. Ребята купаются в бассейне, занимаются спортом, в общем, ведут активный образ жизни.

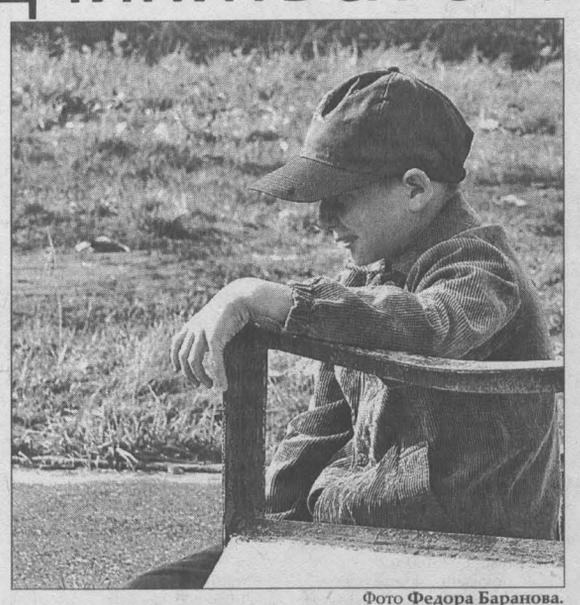

Фото **Федора Баранова.**

И здесь тоже очень большую помощь оказывают родители. Некоторые из них даже соглашаются приехать в санаторий в качестве воспитателей и заботятся о чужих детях так же, как о своем больном ребенке».

К числу таких людей относится Ольга Боценко. В 1997 году ее девятилетняя дочь Юля заболела сахарным диабетом. «Болезнь развивалась очень быстро и буквально за месяц приняла тяжелую форму, — вспоминает Ольга Борисовна. — Тогда это было настоящим шоком для всей семьи. Конечно, со временем втянулись в новый режим жизни, свыклись с болезнью, смирились с необходимостью многочисленных медицинских процедур, но от шока не оправились до сих пор. Я сама часто лежу в больницах, и мне всегда становится жутко, когда я вижу, как страдают больные диабетом, к каким осложнениям он может привести».

А осложнения эти действительно могут быть очень тяжелыми. К самым серьезным относится, например, нарушение трофических процессов стопы (больше половины всех нетравматических ампутаций конечностей приходится именно на больных сахарным диабетом). Диабет может повлечь за собой и полную потерю зрения (больше половины ослепших людей в возрасте до 40 лет составляют больные диабетом). Пожилые диабетики часто страдают от сосудистых нарушений.

«Но ни в коем случае нельзя отчаиваться и запускать лечение, — считает Екатерина Поцелуева. — Ведь во многом процесс развития болезни зависит от образа жизни самого больного. А при серьезном отношении к своему здоровью и регулярном лечении этих осложнений вполне можно избежать. Кроме того, сейчас в соответствии с Законом «О лекарственном обеспечении» все больные дети получают инсулин, средства для этого специально выделяются из федерального бюджета. Конечно, остальные препараты, витамины, средства для самоконтроля больные покупают сами. Но, несмотря на то, что стоят они совсем недешево, экономить на здоровье нельзя. Да, жить с диагнозом «сахарный диабет» очень тяжело, но, по возможности, нужно вести нормальный образ жизни, не зацикливаясь на своей болезни».

И здесь в пример можно поставить дочь Ольги Боценко Юлю. Из-за болезни ей пришлось оставить занятия художественной гимнастикой и бросить музыкальную школу. Но Юля не отказалась от своей мечты — с детства она хотела танцевать. И вот теперь, когда ей исполнилось 18 лет, Юля учится в Кемеровском педагогическом колледже и скоро станет хореографом. «Диабет был серьезным препятствием для поступления, но мы принесли кучу справок, настояли на своем, и Юлю приняли, — говорит Ольга Борисовна. — В колледже о ее болезни знают только близкая подруга и несколько преподавателей. Конечно, мы объясняем детям, что не нужно бояться рассказывать об этом. Но в большинстве случаев они все равно скрывают свое заболевание. Ведь часто приходится сталкиваться с непониманием окружающих».

Через это проходят многие больные диабетом люди. Так, «бдительная» смотрительница музея изобразительных искусств однажды чуть не выгнала Елену Алексеевну и Кирилла, увидев, как мальчик делает себе укол. «Меня посчитали наркоманкой да еще обвинили в том, что приучаю к наркотикам своего ребенка. Конечно, выслушивать подобные вещи нелегко, — вздыхает Елена Алексеевна. — Но ничего не поделаешь, и с этим приходится мириться».

Конечно, у больных сахарным диабетом много проблем и сложностей, о которых здоровые люди даже не подозревают. Но все же этот диагноз не означает отказ от нормальной человеческой жизни. Взрослый может понять это сам. А вот больному ребенку нужны внимание и забота, спокойствие и выдержка родителей для того, чтобы осознать, что он — такой же, как и все остальные дети, чтобы поверить в свои силы и найти свое место в жизни. «Школа диабета» — тяжелая школа, но без помощи родных и близких людей она могла бы превратиться в еще более страшную — одиночества, отчаяния, замкнутости.

Дарья САФОНОВА.

ракурс

«Праздники нужны даже в тюрьме!»

Андрея Заводскова, ответственного секретаря комиссии по делам несовершеннолетних и защите их прав при Кузнецкой администрации, знает каждый второй подросток в районе. Андрей Иванович часто бывает в школах, училищах, колледжах. Его знают в лицо «трудные» родители, не говоря уже об их трудновоспитуемых чадах. И с теми, и с другими Заводсков сталкивался, вызывая на заседания комиссий, на беседы и, конечно же, во время совместных с районными организациями разного ранга акций и рейдов. Таких рейдов в год он проводит не менее пятидесяти.

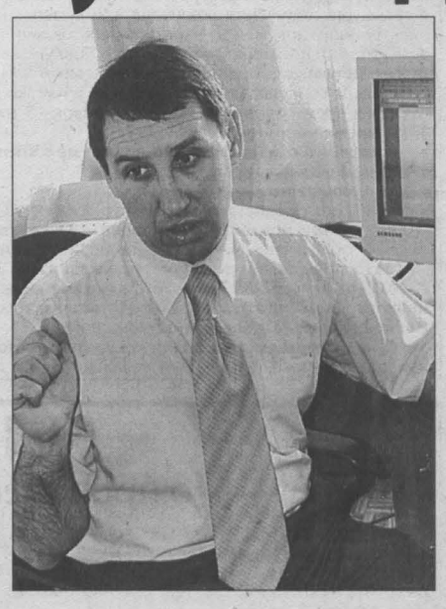

— Андрей, только у тебя я встречаю в должности такую приписку: «...по делам несовершеннолетних и защите их прав». Это официальное название?

— Между прочим недавно мне стало известно, что я — чуть ли не единственный человек в области имею такое должностное определение, в котором упомянуто и о правах подростков. На самом деле, в новом Административном кодексе, там, где говорится о несовершеннолетних, появилась строка о защите их прав. Ситуации самые разные: незаконные отчисления из школы и училища, а также других организаций, психологическое и физическое давление со стороны воспитателя, семейные неурядицы...Все эти случаи мы рассматриваем на заседании комиссии. И на протяжении шести лет в районе идет постепенное снижение подростковой преступности. Несмотря на то, что в Кузнецком районе располагаются такие «злачные места», как «наркопродажный» Форштадт и криминальная Малоэтажка. Кстати, насчет узнаваемости моей личности. В нашем районе я могу спокойно подойти к любой компании подростков. Поговорить, сделать, если это необходимо, замечание. Реакция со стороны ребят — спокойная, по крайней мере, не огрызаются. Либо извинятся, либо просто отойдут в сторону. Поскольку меня знают: примелькался при посещении школ, всевозможных притонов и подвалов. Привыкли, что мы по вечерам нередко обходим район рейдовым дозором.

— Извини за прямой вопрос. Но неужели заседания комиссии и эти рейдовые обходы могут существенно повлиять на дальнейшую судьбу подростка?

— Могут. Помню, как мы разбивали одну группу мальчишек с криминальным уклоном. Им всем «светила» учеба в школе закрытого типа, в местах лишения свободы. Они в группу сбивались, как волчата в стаю. А мы их вылавливали и разобщали. Один сейчас в техникуме учится, другой в училище, третьему тоже удалось уйти с кривой дорожки... О былом и вспоминать не желают. Или как-то рассматривали на заседании комиссии поведение одной мамаши, которая постоянно обижала свою двенадцатилетнюю дочь. Девочка недоедала, была бита, ходила в чем придется... Женщина на ней зло, накопленное годами из-за житейских неудач, срывала. Поговорили с этой, с позволения сказать, мамашей по душам, но сурово. Видимо, что-то дошло. Навещаем семью, вроде все нормализовалось.

— Андрей, это ведь ты ввел в практику посещения трудными подростками района Спасо-Преображенского собора?

- Да. Как-то на День подростка пригласили в гости к нашим трудновоспитуемым священнослужителя. И батюшка так хорошо с ними поговорил! И тогда у меня возникла мысль о знакомстве наших ребят с искалеченной душой с собором. Ведь не секрет, что некоторые подростки воспринимают человека в погонах настороженно. А уж душу перед ним и вовсе раскрывать не собираются. Вот и предложили о своих горестях рассказывать тому же батюшке. Он может и выслушать, и совет даст. У нас ведь такие есть дети! Одного пацаненка родная мать с пятилетнего возраста на наркотики посадила. Потом бабушка водила его на читки в церковь, отвела от наркотической зависимости. Церковь работает совместно с нами и с обособленной категорией подростков, которые совершили преступления. Эффект есть. Но, кроме того, действует тесная связь и с прокуратурой, и с наркологами, и с городским центром профилактики борьбы со СПИДом. Каждый год 19 мая, например, мы у себя в районе проводим марши протеста против заболевания этой страшной болезнью.

Кроме собора, устраиваем ребятам экскурсии в музей Достоевского, Кузнецкую крепость. Наш район вообще в этом смысле замечательный. Кроме пресловутого Форштадта, столько исторических мест! Осознание того, что до тебя здесь жили великие личности, тоже придает душевные силы.

— Узнаю урожденного новокузнечанина-патриота...Но, говорят, в твоей биографии была и сельская школа?

— После окончания Новокузнецкого педагогического института. В селе Лучшево Прокопьевского района. Я там сначала работал заместителем директора по учебно-воспитательной работе, потом — директором. Причем начинал капитальный ремонт школы, поскольку здание было древним. Одна деревянная половина стояла почти с 1927 года, а другая — это была пристройка — появилась в начале 60-х. Пришлось, по сути, заново его делать. Причем из района постоянно звонят и настаивают провести ремонт в самые кратчайшие сроки. «Я не директор, но постараюсь...», — отбиваюсь как могу. На следующий день вновь звонок: «Поздравляем, вы — директор! Но и ответственность у вас уже на полную катушку».

Перед зданием школы было много пустующей земли. И мы засадили ее с ребятами капустой. Вырастили кочаны, собрали и продали. А на вырученные деньги купили в школу музыкальный центр и поощрили самых старательных детей. Я, между прочим, тоже в деревне домашнее подворье развел! Десять овец, два быка, коза и двадцать пять кур... Все это хозяйство охраняли две породистые собаки — тигровая догиня Азиза и ньюфаундленд Боб, обладатель более десяти золотых медалей. А еще был огород. У меня вообще на посадки рука легкая: что ни посажу — все цветет и зеленеет. Кол у рябинки вобью, и тот листвой покрывается.

Жаль, пришлось все это оставить и перебраться в город. Но делать было нечего: тяжело заболела теща, ей нужен был постоянный медицинский уход и присмотр моей жены Зои. Поэтому между школой и семьей я выбрал семью. Благо, однокомнатная квартира в городе осталась. Зоя тоже в сельской школе учительницей работала. А сейчас сидит «на хозяйстве», по уходу за младшим сынишкой Левой: он часто болеет.

— Скажи, Андрей, а откуда у сугубо городского паренька такая деревенская прыть, такая тяга к домашнему хозяйству?

— Из детства. С трех лет под Шерегеш, в деревеньку Веселая Грива, к деду с бабушкой гостить на лето ездил. Там одни кержаки раньше жили. Однажды на пасеке нос к носу с медведем столкнулся. Но разошлись... Там, в деревне, я и косить научился. Косьба, оказывается, дело такое дотошное: и силы, и ловкости, и сноровки требует. Горные чистые реки журчат, аромат от молодого меда стоит —закачаешься. И узенькая тропка, что ведет в деревню. Иногда накатывает такая тоска по той деревенской жизни. Все наблюдал, все видел. Можно сказать, аккумулировал опыт. Потом пригодилось. Сегодня одно из самых сильных желаний - выбраться туда и детям эту красоту показать. Эти светлые реки, эти живописные скалы. Но пока все в мечтах. Хотя мысли о Веселой Гриве сегодня по-прежнему спасают от серых будней.

— Несколько слов о твоих сыновьях.

— Старшему Ивану семнадцать лет, сейчас он — студент Сибирского государственного индустриального университета, специальность — металлургия. Младшему, Льву, — восемь лет. Моя должность сказывается и на воспитании детей. Друзья старшего меня побаивались: часто в школу с беседами приходил. Для маленького же не существует никаких авторитетов. Но и старший, и младший трудолюбивы, тянутся к учебе, любят животных. Особенно домашнего кота Тайсона. Хожу с мальчишками на каток, играю в хоккей, иногда удается съездить на рыбалку, походить на лыжах. Боялся и боюсь до сих пор предоставлять их во власть улицы: видимо, сказываются профессиональные впечатления. Знаю, какова бывает изнанка свободной подростковой жизни. Кстати, как-то задерживали детвору, которая попрошайничала у кафе и ресторанов. Оказалось, дети из вполне благополучных семей так подзарабатывали себе на развлечения. Родители думали, что чадо у бабушки, на занятиях в школе или в кружке художественной самодеятельности занимается. А он в это время посетителей ресторанов на деньги разводит. В день по сто пятьдесят — двести рублей собирали. Причем приезжали в Кузнецкий район аж из Орджоникидзевского. У вас, сказали, люди добрее, лучше подают.

— Своим домашним праздники устраиваешь?

— Люблю готовить «под настроение». Делаю свой фирменный фарш, из которого получаются вкусные пышные котлеты, варю всевозможные супы и борщи. Рыбу могу неплохо приготовить. Курицу. Но обязательно, чтобы было настроение. Под него, точно, и кашу из топора сваришь!

— Слышала, что у тебя не одно образование...

— Есть еще и психолога. Это мне нужно, чтобы отношения с людьми выстраивать грамотно и верно. Наука психология и в деревне, и в городе пригодится. Тем более при моей профессии.

—Есть определенный круг чтения?

—В последние недели до чтения руки не доходят, не хватает времени. Но недавно перечитывал Хемингуэя «Старик и море», Солженицына. Возникает изредка такая душевная необходимость. Перечитывал, между прочим, и «Евгения Онегина». Считаю, что в его первой главе даны ответы практически на все жизненные вопросы. Я в студенчестве две главы из «Онегина» вообще знал наизусть. Сейчас на память, к сожалению, только первая вспоминается...

Как-то задерживали детвору, которая попрошайничала у кафе и ресторанов. Оказалось, дети из вполне благополучных семей так подзарабатывали себе на развлечения. Родители думали, что чадо у бабушки, на занятиях в школе или в кружке художественной самодеятельности занимается. А он в это время посетителей ресторанов на деньги разводит. В день по сто пятьдесят — двести рублей собирали.

Татьяна ШИПИЛОВА.

Фото **Анатолия Кузярина.**

криминал

Нападение на «Орион»

Прокуратура города Осинники продолжает расследование обстоятельств нападения на зал игровых автоматов «Орион» в соседнем городе Калтане. Как выяснилось, выручка игорного заведения налетчиков не интересовала.

Около трех часов ночи 31 марта в зале «Ориона» появились двое мужчин и забросили в помещение бутылки с зажигательной смесью. В это время там находились администратор и оператор. Женщины не смогли вовремя покинуть помещение. Огонь распространился мгновенно и охватил место, где располагались игровые автоматы. От полученных ожогов работница «Ориона» Галина Ш., 1967 года рождения, скончалась. Ее коллеге по работе чудом удалось остаться в живых.

На место происшествия оперативно выехали сотрудники МЧС, которые приступили к ликвидации пожара. Зал с «однорукими бандитами» выгорел полностью. Сотрудникам калтанской милиции и осинниковской горпрокуратуры предстояло собрать какую-либо информацию от возможных свидетелей ночного преступления, провести оперативно-следственные мероприятия.

По факту случившегося возбуждено уголовное дело по статье 167 Уголовного кодекса РФ («Умышленное уничтожение или повреждение имущества»). Отрабатываются разные версии преступления. Среди них – разборки в криминальных структурах и месть хозяевам «Ориона». Предположение о том, что злоумышленники таким образом решили свести счеты за проигрыш в игорном заведении, кажется маловероятным.

Леонид ДМИТРИЕВ.

Извещение
о проведении открытого конкурса

Уважаемые господа!

Заказчик, в лице государственного учреждения «Кемеровская дирекция областного дорожного фонда», настоящим приглашает к участию в открытом конкурсе на выполнение дорожных работ на автомобильных дорогах Кемеровской области.

Информация о государственном заказчике

ГУ «Кемеровская дирекция областного дорожного фонда».

Почтовый адрес:
650040, г. Кемерово, ул. Кузбасская, д. 20.
Телефон (3842) 36-52-83.
Факс (3842) 36-65-12.
Контактное лицо – Николина Наталья Валерьевна.
E-mail: torgi.kdodf@kemcity.ru.

Источник финансирования: средства областного бюджета на 2006 год.

Предмет государственного контракта:

Лот № 35. Ремонт автомобильной дороги Темиртау –Каштау с асфальтобетонным покрытием.
Протяженность: 1,3 км.
Срок выполнения работ: 2006 год.
Начальная цена контракта: 4 480 000,00р.

Лот № 36. Ремонт автомобильной дороги в пгт Шерегеш с асфальтобетонным покрытием.
Протяженность: 1,6 км.
Срок выполнения работ: 2006 год.
Начальная цена контракта: 5 320 000,00р.

Лот № 37. Ремонт автомобильной дороги от железнодорожного вокзала до аэропорта в г. Таштаголе с асфальтобетонным покрытием.
Протяженность: 4,5 км.
Срок выполнения работ: 2006 год.
Начальная цена контракта: 20 200 000,00р.

Лот № 55. Ремонт асфальтобетонного покрытия транспортной развязки на дороге Ленинск-Кузнецкий-Прокопьевск-Новокузнецк, км 24+638.
Протяженность: 1,054 км.
Срок выполнения работ: июнь-сентябрь 2006 года.
Начальная цена контракта: 2 340 000,00р.

Лот № 56. Ремонт асфальтобетонного покрытия транспортной развязки на дороге Ленинск-Кузнецкий-Прокопьевск-Новокузнецк, км 15+956.
Протяженность: 0,299 км.
Срок выполнения работ: июнь-сентябрь 2006 года.
Начальная цена контракта: 800 000,00р.

Лот № 57. Ремонт автомобильной дороги Мариинск - Калининский, с асфальтобетонным покрытием км 0 - 1.
Протяженность: 1 км.
Срок выполнения работ: июнь-август 2006 года.
Начальная цена контракта: 2 700 000,00р.

Лот № 58. Капитальный ремонт автомобильной дороги Медынино – Усть – Стрелино с щебеночным покрытием.
Протяженность: 1 км.
Срок выполнения работ: июнь-ноябрь 2006 года.
Начальная цена контракта: 5 000 000,00р.

Лот № 64. Ремонт автомобильной дороги с щебеночным покрытием Инской-Уроп-Инюшка, км 0-2.
Протяженность: 2 км.
Срок выполнения работ: июнь-ноябрь 2006 года.
Начальная цена контракта: 3 650 000,00р.

Лот № 65. Ремонт автомобильной дороги с щебеночным покрытием Старобачаты-Артышта, км 4 -7+500.
Протяженность: 3,5 км.
Срок выполнения работ: июнь-ноябрь 2006 года.
Начальная цена контракта: 5 200 000,00р.

Лот № 68. Ремонт автомобильной дороги с щебеночным покрытием Судженка-Кайла-Улановка-Яя, км 33-35.
Протяженность: 2 км.
Срок выполнения работ: июнь-ноябрь 2006 года-июнь-ноябрь 2007 года.
Начальная цена контракта: 7 083 000,00р.

Лот № 69. Ремонт подъезда к с.Кайла, км 1-1+700, с асфальтобетонным покрытием.
Протяженность: 0,7 км.
Срок выполнения работ: июнь-сентябрь 2006 года-июнь-сентябрь 2007 года.
Начальная цена контракта: 2 358 000,00р.

Лот № 70. Ремонт автомобильной дороги с асфальтобетонным покрытием Судженка-Кайла-Улановка-Яя, км 7-12.
Протяженность: 5 км.
Срок выполнения работ: июнь-сентябрь 2006 года-июнь-сентябрь 2007 года.
Начальная цена контракта: 17 135 000,00р.

Лот № 71. Ремонт подъезда к церкви св.Петра и Павла в г.Анжеро-Судженске с асфальтобетонным покрытием.
Протяженность: 1 км.
Срок выполнения работ: июнь-сентябрь 2006 года.
Начальная цена контракта: 4 500 000,00р.

Условия выполнения работ: все дорожные работы должны быть выполнены в соответствии с действующей нормативно-технической документацией.

Форма, сроки и порядок оплаты работ: Заказчик может осуществить Подрядчику авансовый платеж для приобретения материалов и конструкций, необходимых для выполнения работ по настоящему контракту, но не более 20% от установленной стоимости работ. Заказчик принимает выполненные работы в соответствии с планом-графиком реализации контракта на текущий год. Расчет стоимости работ в текущих ценах за отчетный период выполняется в соответствии с порядком, определенным требованиями СТО 27-2006. Заказчик оплачивает принятые работы по мере поступления средств из областного бюджета.

Порядок предоставления конкурсной документации и окончания подачи заявок на участие в конкурсе: конкурсная документация предоставляется с 8.00 до 17.00 (обед с 12.00 до 13.00, время местное) с момента опубликования извещения до **23 мая 2006 г.,** 17.00, по адресу Заказчика. Для участия в конкурсе необходимо обратиться к Заказчику с заявлением в письменной форме, в том числе в форме электронного документа. Заказчик в течение двух дней со дня получения соответствующего заявления предоставляет конкурсную документацию в письменной форме, для получения конкурсной документации в форме электронного документа участнику необходимо предоставить электронный носитель (дискету и т.п.). Конкурсная документация представляется бесплатно. Официальный сайт, на котором размещена конкурсная документация, – www.ako.ru/Torgi.

Дата, время окончания приема заявок – **24 мая 2006 г.,** 10.00 (время местное).

Критерии оценки заявок на участие в конкурсе:
- цена контракта;
- сроки выполнения работ;
- срок предоставления гарантии качества работ;
- объем предоставления гарантий качества работ;
- обеспечение качества выполнения работ.

Дата, время и место вскрытия конвертов: 24 мая 2006 г., 10.00 по адресу Заказчика. Рассмотрение заявок и подведение итогов конкурса будет производиться по адресу Заказчика в установленные законодательством сроки.

Обеспечение исполнения государственного контракта: размер обеспечения 2% от начальной цены контракта.

Извещение
о проведении открытого конкурса

Уважаемые господа!

Заказчик, в лице государственного учреждения «Кемеровская дирекция областного дорожного фонда», настоящим приглашает к участию в открытом конкурсе на выполнение дорожных работ на автомобильных дорогах Кемеровской области.

Информация о государственном заказчике

ГУ «Кемеровская дирекция областного дорожного фонда».
Почтовый адрес:
650040, г. Кемерово, ул. Кузбасская, д. 20.
Телефон (3842) 36-52-83.
Факс (3842) 36-65-12.
Контактное лицо – Николина Наталья Валерьевна.
E-mail: torgi.kdodf@kemcity.ru.

Источник финансирования: средства областного бюджета на 2006 год.

Предмет государственного контракта:

Лот № 73. Устранение повреждений асфальтобетонного покрытия на подъезде к п.Пригородный.
Площадь:1963 м2.
Срок выполнения работ: июнь-октябрь 2006 г.
Начальная цена контракта: 1 200 000,00р.

Лот № 77. Ремонт подъезда к рзд.Буреничево с щебеночным покрытием.
Протяженность: 1,8 км.
Срок выполнения работ: июнь-октябрь 2006 г.
Начальная цена контракта: 1 000 000,00р.

Лот № 79. Устранение повреждений асфальтобетонного покрытия на подъезде к д.Камышная.
Площадь:440 м2.
Срок выполнения работ: июнь-сентябрь 2006 г.
Начальная цена контракта: 1 650 000,00р.

Лот № 80. Устранение повреждений асфальтобетонного покрытия на автомобильной дороге по ул. Советской в с.Мазурово.
Площадь:736 м2.
Срок выполнения работ: июнь-сентябрь 2006 г.
Начальная цена контракта: 500 000,00р.

Лот № 82. Ремонт автомобильной дороги с асфальтобетонным покрытием по ул. Центральной в п.Пригородный.
Протяженность: 0,85 км.
Срок выполнения работ: июнь-октябрь 2006 г.
Начальная цена контракта: 2 560 000,00р.

Лот № 83. Ремонт автомобильных дорог с щебеночным покрытием по ул. Угловой, ул. Трудовой и подъезда к кладбищу в п.Пригородный.
Площадь:5000 м2.
Срок выполнения работ: июнь-октябрь 2006 г.
Начальная цена контракта: 2 040 000,00р.

Лот № 84. Ремонт автомобильной дороги с щебеночным покрытием по ул.Центральной, ул.Пионерской, ул.Индустриальной в п.Пригородный.
Площадь:6140 м2.
Срок выполнения работ: июнь-октябрь 2006 г.
Начальная цена контракта: 1 950 000,00р.

Лот № 85. Ремонт автомобильных дорог с щебеночным покрытием по ул. Рабочей, ул. Огородной, ул. Индустриальной в п. Пригородный.
Площадь:5000 м2.
Срок выполнения работ: июнь-октябрь 2006 г.
Начальная цена контракта: 600 000,00р.

Лот № 86. Разборка зданий производственной базы в г.Березовском.
Срок выполнения работ: 2006 год.
Начальная цена контракта: 845 000,00р.

Лот № 87. Устранение повреждений асфальтобетонного покрытия на автомобильной дороге по ул. Фабричной в п. Ясногорский.
Площадь:1200 м2.
Срок выполнения работ: июнь-август 2006 г.
Начальная цена контракта: 713 000,00р.

Лот № 88. Устранение повреждений асфальтобетонного покрытия на автомобильной дороге по ул.Центральной в п.Ясногорский.
Площадь:550 м2.
Срок выполнения работ: июнь-октябрь 2006 г.
Начальная цена контракта: 435 000,00р.

Лот № 89. Реконструкция автомобильной дороги Новосибирск-Ленинск-Кузнецкий-Кемерово-Юрга, км 323,5-км 329 (Частичная диагностика параметров участка реконструкции автомобильной дороги).
Протяженность: 5,432 км.
Срок выполнения работ: сентябрь 2006г.
Начальная цена контракта: 900 000,00р.

Условия выполнения работ: все дорожные работы должны быть выполнены в соответствии с действующей нормативно-технической документацией.

Форма, сроки и порядок оплаты работ: Заказчик может осуществить Подрядчику авансовый платеж для приобретения материалов и конструкций, необходимых для выполнения работ по настоящему контракту, но не более 20 % от установленной стоимости работ. Заказчик принимает выполненные работы в соответствии с планом-графиком реализации контракта на текущий год. Расчет стоимости работ в текущих ценах за отчетный период выполняется в соответствии с порядком, определенным требованиями СТО 27-2006. Заказчик оплачивает принятые работы по мере поступления средств из областного бюджета.

Порядок предоставления конкурсной документации и окончания подачи заявок на участие в конкурсе: конкурсная документация предоставляется с 8.00 до 17.00 (обед с 12.00 до 13.00, время местное) с момента опубликования извещения до 29 мая 2006г., 17.00, по адресу Заказчика. Для участия в конкурсе необходимо обратиться к Заказчику с заявлением в письменной форме, в том числе в форме электронного документа. Заказчик в течение двух дней со дня получения соответствующего заявления предоставляет конкурсную документацию в письменной форме, для получения конкурсной документации в форме электронного документа участнику необходимо предоставить электронный носитель (дискету и т.п.). Конкурсная документация предоставляется бесплатно. Официальный сайт, на котором размещена конкурсная документация, – www.ako.ru/Torgi.

Дата, время окончания приема заявок – **30 мая 2006г.,** 10.00 (время местное).

Критерии оценки заявок на участие в конкурсе:
- цена контракта;
- сроки выполнения работ;
- срок предоставления гарантии качества работ;
- объем предоставления гарантий качества работ;
- обеспечение качества выполнения работ.

Дата, время и место вскрытия конвертов: 30 мая 2006г, 10.00., по адресу Заказчика. Рассмотрение заявок и подведение итогов конкурса будет производиться по адресу Заказчика в установленные законодательством сроки.

Обеспечение исполнения государственного контракта: размер обеспечения 2% от начальной цены контракта.

Продам трактор Т-330
1990 г.в., ходовая ОТС, двигатель разукомплектованный. Цена договорная.
т. (3852) 75-75-75, 75-75-11

Прием рекламы, частных объявлений в газету «Кузбасс».
Тел. 52-55-47,
факс: 52-12-10.

Извещение
о проведении открытого конкурса

Уважаемые господа!

Заказчик, в лице государственного учреждения «Кемеровская дирекция областного дорожного фонда», настоящим приглашает к участию в открытом конкурсе на выполнение дорожных работ на автомобильных дорогах Кемеровской области.

Информация о государственном заказчике

ГУ «Кемеровская дирекция областного дорожного фонда».
Почтовый адрес:
650040, г. Кемерово, ул. Кузбасская, д. 20.
Телефон (3842) 36-52-83.
Факс (3842) 36-65-12.
Контактное лицо – Николина Наталья Валерьевна.
E-mail: torgi.kdodf@kemcity.ru.

Источник финансирования: средства областного бюджета на 2006 год.

Предмет государственного контракта:

Лот № 49. Установка дорожных знаков индивидуального проектирования на автомобильных дорогах общего пользования в Новокузнецком районе.
Количество: 43 шт.
Срок выполнения работ: июнь-ноябрь 2006 г.
Начальная цена контракта: 1 007 000,00р.

Лот № 53. Замена дорожных ограждений на транспортной развязке на дороге Ленинск-Кузнецкий-Прокопьевск-Новокузнецк, км 88+878.
Протяженность: 3328 пм.
Срок выполнения работ: июнь-ноябрь 2006 года.
Начальная цена контракта: 5 310 000,00р.

Лот № 54. Устройство автобусных остановок на автомобильной дороге Новосибирск-Ленинск-Кузнецкий-Кемерово-Юрга, км 197, км 201, км 207.
Количество: 3 шт.
Срок выполнения работ: июнь-ноябрь 2006 года.
Начальная цена контракта: 3 700 000,00р.

Лот № 59. Установка дорожных знаков индивидуального проектирования на автомобильной дороге общего пользования Томск - Мариинск.
Количество: 31 шт.
Срок выполнения работ: июнь- ноябрь 2006 года.
Начальная цена контракта: 389 000,00р.

Лот № 66. Паспортизация областных автомобильных дорог общего пользования.
Протяженность: 656,1 км.
Срок выполнения работ: 2006 год.
Начальная цена контракта: 1 843 000,00р.

Лот № 72. Разработка проектов организации дорожного движения.
Протяженность: 400,7 км.
Срок выполнения работ: 2006 год.
Начальная цена контракта: 895 000,00р.

Лот № 76. Устройство автобусной остановки на ул.Советской в с.Мазурово.
Количество: 1 шт.
Срок выполнения работ: июнь-октябрь 2006 г.
Начальная цена контракта: 380 000,00р.

Лот № 78. Установка дорожных знаков индивидуального проектирования на автомобильной дороге Новосибирск-Ленинск-Кузнецкий-Кемерово-Юрга.
Количество: 11 шт.
Срок выполнения работ: июнь-ноябрь 2006 г.
Начальная цена контракта: 305 000,00р.

Условия выполнения работ: все дорожные работы должны быть выполнены в соответствии с действующей нормативно-технической документацией.

Форма, сроки и порядок оплаты работ: Заказчик может осуществить Подрядчику авансовый платеж для приобретения материалов и конструкций, необходимых для выполнения работ по настоящему контракту, но не более 20% от установленной стоимости работ. Заказчик принимает выполненные работы в соответствии с планом-графиком реализации контракта на текущий год. Расчет стоимости работ в текущих ценах за отчетный период выполняется в соответствии с порядком, определенным требованиями СТО 27-2006. Заказчик оплачивает принятые работы по мере поступления средств из областного бюджета.

Порядок предоставления конкурсной документации и окончания подачи заявок на участие в конкурсе: конкурсная документация предоставляется с 8.00 до 17.00 (обед с 12.00 до 13.00, время местное) с момента опубликования извещения до 2 июня 2006 г., 17.00, по адресу Заказчика. Для участия в конкурсе необходимо обратиться к Заказчику с заявлением в письменной форме, в том числе в форме электронного документа. Заказчик в течение двух дней со дня получения соответствующего заявления предоставляет конкурсную документацию в письменной форме, для получения конкурсной документации в форме электронного документа участнику необходимо предоставить электронный носитель (дискету и т.п.). Конкурсная документация представляется бесплатно. Официальный сайт, на котором размещена конкурсная документация – www.ako.ru/Torgi.

Дата, время окончания приема заявок – **5 июня 2006 г.,** 10.00 (время местное).

Критерии оценки заявок на участие в конкурсе:
- цена контракта;
- сроки выполнения работ;
- срок предоставления гарантии качества работ;
- объем предоставления гарантий качества работ;
- обеспечение качества выполнения работ.

Дата, время и место вскрытия конвертов: 5 июня 2006 г., 10.00, по адресу Заказчика. Рассмотрение заявок и подведение итогов конкурса будет производиться по адресу Заказчика в установленные законодательством сроки.

Обеспечение исполнения государственного контракта: размер обеспечения 2% от начальной цены контракта.

Извещение
о проведении открытого конкурса

Уважаемые господа!

Заказчик в лице государственного учреждения «Кемеровская дирекция областного дорожного фонда», настоящим приглашает к участию в открытом конкурсе на выполнение проектно-изыскательских работ.

Информация о государственном заказчике

ГУ «Кемеровская дирекция областного дорожного фонда».
Почтовый адрес:
650040, г. Кемерово, ул. Кузбасская, д. 20.
Телефон (3842) 36-52-83.
Факс (3842) 36-65-12.
Контактное лицо – Николина Наталья Валерьевна.
E-mail: torgi.kdodf@kemcity.ru.

Источник финансирования: средства областного бюджета на 2006 год.

Предмет государственного контракта:

Лот № 90. - Разработка проекта на строительство моста через р.Анзас на км 8+800 а/д Центральный – Алгаин в Таштагольском районе.
Срок выполнения работ: 27.10.2006г.
Начальная цена контракта: 1 100 000,00р.

Лот № 91. - Разработка проекта на строительство мостового перехода через р.Кара-Чумыш на а/д Киселевск-Малиновка в Прокопьевском районе.
Срок выполнения работ: 27.03.2007г.
Начальная цена контракта: 2 100 000,00р.

Условия выполнения работ: все проектно-изыскательские работы должны быть выполнены в соответствии с действующей нормативно-технической документацией.

Форма, сроки и порядок оплаты работ. Заказчик может осуществить Подрядчику авансовый платеж для выполнения проектно-изыскательских работ по настоящему контракту, но не более 20 % от установленной стоимости работ. Заказчик принимает выполненные работы в соответствии с планом-графиком реализации контракта на текущий год. Расчет стоимости проектных работ определяется по сборникам базовых цен и сборникам цен на изыскательские работы с использованием индексов изменения стоимости, определенных Росстроем. Заказчик оплачивает принятые работы по мере поступления средств из областного бюджета.

Порядок предоставления конкурсной документации и окончания подачи заявок на участие в конкурсе: конкурсная документация предоставляется с 8.00 до 17.00 (обед с 12.00 до 13.00, время местное) с момента опубликования извещения до 8 июня 2006 г., 17-00, по адресу Заказчика. Для участия в конкурсе необходимо обратиться к Заказчикау с заявлением в письменной форме, в том числе в форме электронного документа. Заказчик в течение двух дней со дня получения соответствующего заявления предоставляет конкурсную документацию в письменной форме, для получения конкурсной документации в форме электронного документа участнику необходимо предоставить электронный носитель (дискету и т.п.). Конкурсная документация предоставляется бесплатно. Официальный сайт, на котором размещена конкурсная документация, – www.ako.ru/Torgi.

Дата, время окончания приема заявок – 9 июня 2006 г., 10.00 (время местное).

Критерии оценки заявок на участие в конкурсе:
- цена контракта;
- обеспечение качества выполнения работ;
- сроки выполнения работ;
- срок предоставления гарантии качества работ.

Дата, время и место вскрытия конвертов: 9 июня 2006 г., 10.00, по адресу Заказчика. Рассмотрение заявок и подведение итогов конкурса будет производиться по адресу Заказчика в установленные законодательством сроки.

Обеспечение исполнения государственного контракта: размер обеспечения 2 % от начальной цены контракта.

Военные комиссариаты г. Кемерово проводят отбор граждан, пребывающих в запасе, на военную службу по контракту в:

— военные гарнизоны: г. Кяхта, г. Алейск (танковая воинская часть, з/плата от 8 тыс. руб., срок контракта 3 года); г. Улан-Удэ (воинская часть спецназначения, з/плата от 9 тыс. руб., срок контракта 3 года); военный гарнизон, г. Юрга, г. Омск, п. Плотниково (мотострелковая воинская часть, з/плата от 9,5 тыс. руб., срок контракта 3 года);

— Тихоокеанский флот в экипажи на надводные корабли и подводные атомные лодки на следующие должности: матросы (з/пл. 9-14 тыс. руб.), ком. отделений (старшина I статьи) — з/пл. 11-17 тыс. руб., в 345 ОМСБ на должности: солдат — 11924-13400 руб., ком. отделений (сержантов) — 14-16 тыс. руб.;

— 42 МСД, Р. Чечня (з/плата от 15 тыс. руб., срок контракта 3 года, выслуга лет для начисления пенсии — 1 мес. за 1,5 мес.).

Военные комиссариаты объявляют набор в окружную школу прапорщиков (г. Чита) из числа солдат, сержантов запаса в возрасте до 30 лет. Срок обучения — 10,5 мес., начало занятий с 01.06.06 г.

Военные комиссариаты также объявляют набор на 34-е курсы младших лейтенантов в СибВО из числа солдат, сержантов и прапорщиков запаса в возрасте до 27 лет, имеющих среднее профессиональное или высшее (неполное высшее) образование, желающих после окончания указанных курсов проходить военную службу в частях Сибирского и Дальневосточного военных округов.

Обращаться в военные комиссариаты по месту жительства.

Извещение
о проведении открытого конкурса

Государственный заказчик: департамент социальной защиты населения Кемеровской области (650099, г. Кемерово, пр. Кузнецкий, 19а, тел. 25-85-85, факс 25-92-52, E-mail: dszn_kem@yandex. ru.

Источник финансирования заказа: областной бюджет на 2006 г.

Предмет государственного контракта: разработка проектной документации по капитальному ремонту здания Новокузнецкого дома-интерната для престарелых и инвалидов № 1, г. Новокузнецк.

Срок выполнения работ: август 2006 г.

Начальная цена контракта: 500000 (пятьсот тысяч) рублей. Оплата осуществляется безналичным путем по факту выполненных работ согласно подписанным актам выполненных работ в течение 10 банковских дней после предъявления счета-фактуры.

Конкурсная документация представляется бесплатно по адресу: 650099, г. Кемерово, пр. Кузнецкий, 19а, каб. 310, с 21 апреля 2006 г. по 24 мая 2006 г. с 9 до 16 час. (время местное) по рабочим дням и размещена на официальном сайте: www. ako. ru/Torgi/.

Адрес подачи заявок на участие в конкурсе: 650099, г. Кемерово, пр. Кузнецкий, 19а, кабинет 310. E-mail: dszn_kem@yandex. ru.

Дата и время начала и окончания подачи заявок на участие в конкурсе — с 21 апреля 2006 г. до 10 часов (время местное) по 24 мая 2006 г.

Критерии оценки заявок на участие в конкурсе: стоимость контракта, сроки выполнения работ. Дата, время и место вскрытия конвертов с заявками на участие в конкурсе и открытия доступа к поданным в форме электронных документов заявкам на участие в конкурсе – 24 мая 2006 г. 10 часов (время местное) по адресу: 650099, г. Кемерово, пр. Кузнецкий, 19а, актовый зал.

Сроки и место рассмотрения заявок и подведения итогов конкурса: в течение 20 дней со дня вскрытия конвертов с заявками на участие в конкурсе и открытия доступа к поданным в форме электронных документов заявкам на участие в конкурсе по адресу: 650099, г. Кемерово, пр. Кузнецкий, 19а.

Извещение о проведении открытого конкурса

Государственный заказчик: государственное учреждение «Областной комитет природных ресурсов». Почтовый адрес: 650066, г. Кемерово, пр-т Ленина, 77, тел./факс: (3842) 57-41-01, E-mail: GU_OKPR@mail.ru.

Источник финансирования заказа: областной бюджет на 2006 г.

Предмет государственного контракта: разработка нормативных правовых актов. **Лот № 1.** Порядок выдачи разрешений на добывание видов животных, растений и грибов, занесенных в Красную книгу Кемеровской области. **Начальная цена контракта:** 100 тыс. руб. **Лот № 2.** Методика исчисления вреда, причиненного окружающей среде. **Начальная цена контракта:** 500 тыс. руб.

Место выполнения работ – г. Кемерово и Кемеровская область.

Сроки выполнения работ: июнь - ноябрь 2006 года.

Условия оплаты: авансирование в объёме до 20%.

Конкурсная документация размещена на официальном сайте: www.ako.ru/Torgi/, а также представляется бесплатно по адресу: 650066, г. Кемерово, пр. Ленина, 77, каб. 402а (тел. 57-41-06), с 21 апреля 2006 г. по 22 мая 2006 г. с 08. 30 до 17.30 (время местное) по рабочим дням.

Адрес подачи заявок на участие в конкурсе: 650066, г. Кемерово, пр-т Ленина, 77, кабинет 402 а, E-mail: GU_OKPR@mail.ru.

Дата и время начала и окончания подачи заявок на участие в конкурсе: с 21 апреля 2006 г. до 16.00 (время местное) 22 мая 2006 г.

Критерии оценки заявок на участие в конкурсе: указаны в конкурсной документации.

Дата, место и время вскрытия конвертов с заявками на участие в конкурсе и открытия доступа к поданным в форме электронных документов заявкам на участие в конкурсе: 22 мая 2006 г. в 16.00 (время местное) по адресу: 650066, г. Кемерово, пр-т Ленина, 77, каб. 402 б.

Сроки и место рассмотрения заявок и подведения итогов конкурса: в течение 20 дней со дня вскрытия конвертов с заявками на участие в конкурсе и открытия доступа к поданным в форме электронных документов заявкам на участие в конкурсе по адресу: 650066, г. Кемерово, пр-т Ленина, 77.

ТЕХНОЛОГИЯ
«MegaSearch»
ОТ КОМПАНИИ «МЕГА»
Базы данных для повседневной работы по индивидуальному заказу: мощный сквозной полнотекстовый поиск, импорт данных из существующих БД, свободно редактируемый классификатор многуровневой вложенности, настраиваемые шаблоны печати и многое другое.
Информационные решения по технологии «Mega Search» эффективны при:
- **построении CRM-систем — учете контактов с покупателями и заказчиками;**
- **учете информации по кадрам и ведении клиентских досье;**
- **построении каталогов библиотек или архивов;**
- **ведении реестра имущества для решения оперативных управленческих задач;**
- **ведении реестра оборудования подвергающегося планово-предупредительным ремонтам;**
- **ведении реестра акционеров, а также при решении многих других задач.**

Срок построения решения: 3-7 дней, стоимость от 300$ с НДС.
Тел. в Кемерове (384-2) 36-29-06, 25-32-77.

Приглашение
к участию в открытом конкурсе

Государственный заказчик: государственное образовательное учреждение начального профессионального образования Губернаторское профессиональное училище народных промыслов, 650024, г.Кемерово, ул. Космическая, 8а, тел. 30-14-87.

Источник финансирования заказа: областной бюджет на 2006 г.

Предмет государственного контракта: капитальный ремонт 4-го этажа общежития ГПУНП.

Начальная цена контракта: 2500000 рублей.

Сроки выполнения работ: до 01.09.2006 г.

Условия оплаты: аванс в размере 20% от стоимости контракта, 80% по представлении акта сдачи-приемки работ по мере поступления средств на счет заказчика

Конкурсная документация размещена на официальном сайте: www.ako.ru/Torgi/, а также представляется бесплатно по адресу: 650040, г.Кемерово, ул.Черняховского, 14, кабинет 107 (тел. 25-91-76, факс 25-33-26, E-mail zakupki@kemcity.ru .) с 21 апреля 2006 года по 22 мая 2006 года с 9 до 17 часов (время местное) в рабочие дни.

Адрес подачи заявок на участие в конкурсе: 650040 г.Кемерово, ул.Черняховского, 14, кабинет 107 (тел. 25-91-76, факс 25-33-26, E-mail zakupki@kemcity.ru .).

Дата начала и окончания подачи заявок: с 21 апреля 2006 года по 23 мая 2006 г.

Критерии оценки на участие в конкурсе: цена контракта, срок выполнения работ, срок и объем представления гарантии работ, качество выполняемых работ.

Дата, время и место вскрытия конвертов с заявками на участие в конкурсе: 23 мая 2006 года в 10 часов 30 минут (время местное) по адресу: г.Кемерово, пр.Советский, 58, каб. 211.

Сроки и место рассмотрения заявок и подведение итогов конкурса: в течение 20 дней со дня вскрытия конвертов с заявками на участие в конкурсе по адресу: г.Кемерово, пр.Советский, 58, каб. 211.

Приглашение
к участию в открытом конкурсе

Государственный заказчик: государственное образовательное учреждение среднего профессионального образования Анжеро-Судженский педагогический колледж, 652477, г. Анжеро-Судженск, ул. Новобольничная, 19, тел. (8-253) 4-22-08.

Источник финансирования заказа: областной бюджет на 2006 г.

Предмет государственного контракта: капитальный ремонт тепловых сетей Анжеро-Судженского педагогического колледжа.

Начальная цена контракта: 1 000 000 рублей.

Сроки выполнения работ: 01.09.2006 г.

Условия оплаты: аванс в размере 20% от стоимости контракта, 80% по представлению акта сдачи-приемки работ по мере поступления средств на счет заказчика.

Конкурсная документация размещена на официальном сайте: www.ako.ru/Torgi/, а также представляется бесплатно по адресу: 650040 г.Кемерово, ул.Черняховского, 14, кабинет 107 (тел. 25-91-76, факс 25-33-26, E-mail zakupki@kemcity.ru .) с 21 апреля 2006 года по 22 мая 2006 года с 9 до 17 часов (время местное) в рабочие дни.

Адрес подачи заявок на участие в конкурсе: 650040, г.Кемерово, ул.Черняховского, 14, кабинет 107 (тел. 25-91-76, факс 25-33-26, E-mail zakupki@kemcity.ru .).

Дата начала и окончания подачи заявок: с 21 апреля 2006 года по 23 мая 2006 г.

Критерии оценки на участие в конкурсе: цена контракта, срок выполнения работ, срок и объем представления гарантии работ, качество выполняемых работ.

Дата, время и место вскрытия конвертов с заявками на участие в конкурсе: 23 мая 2006 года в 13 часов 30 минут (время местное) по адресу: г.Кемерово, пр.Советский, 58, каб. 211.

Сроки и место рассмотрения заявок и подведение итогов конкурса: в течение 20 дней со дня вскрытия конвертов с заявками на участие в конкурсе по адресу: г.Кемерово, пр.Советский, 58, каб. 211.

Приглашение
к участию в открытом конкурсе

Государственный заказчик: государственное образовательное учреждение среднего профессионального образования Мариинское педагогическое училище, 652160, г. Мариинск, ул Ленина ,44, тел. (8-243) 5-28-98.

Источник финансирования заказа: областной бюджет на 2006 г.

Предмет государственного контракта: капитальный ремонт фасада здания (облицовка здания без утепления) Мариинского педагогического училища.

Начальная цена контракта: 1 600 000 рублей.

Срок выполнения работ: 15.08.2006 г.

Условия оплаты: аванс в размере 20% от стоимости контракта, 80% по представлении акта сдачи-приемки работ по мере поступления средств на счет заказчика

Конкурсная документация размещена на официальном сайте: www.ako.ru/Torgi/, а также представляется бесплатно по адресу: 650040, г.Кемерово, ул.Черняховского, 14, кабинет 107 (тел. 25-91-76, факс 25-33-26, E-mail sharowa@kemcity.ru .) с 21 апреля 2006 года по 22 мая 2006 года с 9 до 17 часов (время местное) в рабочие дни.

Адрес подачи заявок на участие в конкурсе: 650040, г.Кемерово, ул.Черняховского, 14, кабинет 107 (тел. 25-91-76, факс 25-33-26, E-mail sharowa@kemcity.ru .).

Дата начала и окончания подачи заявок: с 21 апреля 2006 года по 23 мая 2006 г.

Критерии оценки на участие в конкурсе: цена контракта, срок выполнения работ, срок и объем представления гарантии работ, качество выполняемых работ.

Дата, время и место вскрытия конвертов с заявками на участие в конкурсе: 23 мая 2006 года в 12 часов 00 минут (время местное) по адресу: г.Кемерово, пр.Советский, 58, каб. 211.

Сроки и место рассмотрения заявок и подведение итогов конкурса: в течение 20 дней со дня вскрытия конвертов с заявками на участие в конкурсе по адресу: г.Кемерово, пр.Советский, 58, каб. 211.

Приглашение
к участию в открытом конкурсе

Государственный заказчик: департамент науки и профессионального образования Кемеровской области, 650099, г.Кемерово, пр. Советский, 58, тел. 36-41-34, recep@dnipo.kem.ru

Источник финансирования заказа: областной бюджет на 2006 г.

Предмет государственного контракта: выполнение проектных работ.

Лот № 1 «Капитальный ремонт центра развития творчества учащихся системы НПО КО ПУ № 11 г.Новокузнецк»;

Лот № 2 «Капитальный ремонт спортивного зала ПУ № 33 г.Новокузнецк»;

Лот № 3 «Строительство котельной Аграрного колледжа п. Школьный, Прокопьевского р-на (стадия РП на основании разработанного ТЭО)».

Начальная цена контракта и сроки выполнения работ:

Лот № 1-1600 тыс. рублей, до 01.03.2007 г.; Лот № 2-320 тыс. рублей до 01.08.2006 г.

Лот № 3-910 тыс. рублей, до 01.02.2007 г.

Условия оплаты: предоплата в размере 20% от стоимости контракта, 80% по предоставлении акта сдачи-приемки работ по мере поступления средств в пределах лимитов бюджетных обязательств.

Конкурсная документация размещена на официальном сайте: www.ako.ru/Torgi/, а также представляется бесплатно по адресу: 650040, г.Кемерово, ул.Черняховского, 14, кабинет 107 (тел. 25-91-76, факс 25-33-26, E-mail sharowa@kemcity.ru) с 21 апреля 2006 года по 22 мая 2006 года с 9 до 17 часов (время местное) в рабочие дни.

Адрес подачи заявок на участие в конкурсе: 650040, г.Кемерово, ул.Черняховского, 14, кабинет 107 (тел. 25-91-76, факс 25-33-26, E-mail sharowa@kemcity.ru).

Дата начала и окончания подачи заявок: с 21 апреля 2006 года по 23 мая 2006 г.

Критерии оценки на участие в конкурсе: цена контракта, срок выполнения работ, срок и объем представления гарантии работ, качество выполняемых работ.

Дата, время и место вскрытия конвертов с заявками на участи в конкурсе: 23 мая 2006 года в 15 часов 30 минут (время местное) по адресу: г.Кемерово , пр.Советский ,58, каб. 211.

Сроки и место рассмотрения заявок и подведение итогов конкурса: в течение 20 дней со дня вскрытия конвертов с заявками на участие в конкурсе по адресу: г.Кемерово, пр.Советский, 58, каб. 211.

Приглашение
к участию в открытом конкурсе

Государственный заказчик: государственное образовательное учреждение начального профессионального образования профессиональное училище № 82, 652393, Промышленносвкий район, с. Тарасово, ул. Заречная, 82г тел (8-242)6-41-30.

Источник финансирования заказа: областной бюджет на 2006 г.

Предмет государственного контракта: капитальный ремонт общежития ПУ № 82

Начальная цена контракта: 1 800 000 рублей.

Сроки выполнения работ: 01.11.2006 г.

Условия оплаты: аванс в размере 20% от стоимости контракта , 80% по представлении акта сдачи-приемки работ по мере поступления средств на счет заказчика.

Конкурсная документация размещена на официальном сайте: www.ako.ru/Torgi/, а также представляется бесплатно по адресу: 650040, г.Кемерово, ул.Черняховского, 14, кабинет 107 (тел. 25-91-76, факс 25-33-26, E-mail zakupki@kemcity.ru .) с 21 апреля 2006 года по 22 мая 2006 года с 9 до 17 часов (время местное) в рабочие дни.

Адрес подачи заявок на участие в конкурсе: 650040, г.Кемерово, ул.Черняховского, 14, кабинет 107 (тел. 25-91-76, факс 25-33-26, E-mail zakupki@kemcity.ru .).

Дата начала и окончания подачи заявок: с 21 апреля 2006 года по 23 мая 2006 г.

Критерии оценки на участие в конкурсе: цена контракта, срок выполнения работ, срок и объем представления гарантии работ, качество выполняемых работ.

Дата, время и место вскрытия конвертов с заявками на участие в конкурсе: 23 мая 2006 года в 11 часов 30 минут (время местное) по адресу: г.Кемерово, пр.Советский, 58, каб. 211.

Сроки и место рассмотрения заявок и подведение итогов конкурса: в течение 20 дней со дня вскрытия конвертов с заявками на участие в конкурсе по адресу, г.Кемерово, пр.Советский, 58, каб. 211.

Приглашение
к участию в открытом конкурсе

Государственный заказчик: государственное образовательное учреждение профессиональный лицей № 79, 652240, р.п. Тяжинский, ул. Ленина, 70, тел. (8-249) 2-50-88.

Источник финансирования заказа: областной бюджет на 2006 г.

Предмет государственного контракта: капитальный ремонт модуля-гаража ПЛ № 79.

Начальная цена контракта: 850 000 рублей.

Сроки выполнения работ: 15.09.2006 г.

Условия оплаты: аванс в размере 20% от стоимости контракта, 80% по представлении акта сдачи-приемки работ по мере поступления средств на счет заказчика.

Конкурсная документация размещена на официальном сайте: www.ako.ru/Torgi/, а также представляется бесплатно по адресу: 650040, г.Кемерово, ул.Черняховского, 14, кабинет 107 (тел. 25-91-76, факс 25-33-26, E-mail zakupki@kemcity.ru .) с 21 апреля 2006 года по 22 мая 2006 года с 9 до 17 часов (время местное) в рабочие дни.

Адрес подачи заявок на участие в конкурсе: 650040, г.Кемерово, ул.Черняховского, 14, кабинет 107 (тел. 25-91-76, факс 25-33-26, E-mail zakupki@kemcity.ru .).

Дата начала и окончания подачи заявок: с 21 апреля 2006 года по 23 мая 2006 г.

Критерии оценки на участие в конкурсе: цена контракта, срок выполнения работ, срок и объем представления гарантии работ, качество выполняемых работ.

Дата, время и место вскрытия конвертов с заявками на участие в конкурсе: 23 мая 2006 года в 15 часов 00 минут (время местное) по адресу: г.Кемерово, пр.Советский, 58, каб. 211.

Сроки и место рассмотрения заявок и подведение итогов конкурса: в течение 20 дней со дня вскрытия конвертов с заявками на участие в конкурсе по адресу: г.Кемерово, пр.Советский, 58, каб. 211.

Приглашение
к участию в открытом конкурсе

Государственный заказчик: государственное образовательное учреждение начального профессионального образования профессиональное училище № 15, 652718, г.Киселевск, ул. Ленина, 13а ,11, тел. (8-264)6-05-46 .

Источник финансирования заказа: областной бюджет на 2006 г.

Предмет государственного контракта: капитальный ремонт учебного корпуса - замена окон, ремонт фасада – облицовка сайдингом, благоустройство ПУ № 47 г. Киселевск.

Начальная цена контракта: 4 000 000 рублей.

Сроки выполнения работ: до 01.08.2006 г.

Условия оплаты: аванс в размере 20% от стоимости контракта, 80% по представлении акта сдачи-приемки работ по мере поступления средств на счет заказчика

Конкурсная документация размещена на официальном сайте: www.ako.ru/Torgi/, а также представляется бесплатно по адресу: 650040, г.Кемерово, ул.Черняховского, 14, кабинет 107 (тел. 25-91-76, факс 25-33-26, E-mail zakupki@kemcity.ru .) с 21 апреля 2006 года по 22 мая 2006 года с 9 до 17 часов (время местное) в рабочие дни.

Адрес подачи заявок на участие в конкурсе: 650040, г.Кемерово, ул.Черняховского, 14, кабинет 107 (тел. 25-91-76, факс 25-33-26, E-mail zakupki@kemcity.ru .).

Дата начала и окончания подачи заявок: с 21 апреля 2006 года по 23 мая 2006 г.

Критерии оценки на участие в конкурсе: цена контракта, срок выполнения работ, срок и объем представления гарантии работ, качество выполняемых работ.

Дата, время и место вскрытия конвертов с заявками на участие в конкурсе: 23 мая 2006 года в 09 часов 30 минут (время местное) по адресу: г.Кемерово, пр.Советский, 58, каб. 211.

Сроки и место рассмотрения заявок и подведение итогов конкурса: в течение 20 дней со дня вскрытия конвертов с заявками на участие в конкурсе по адресу: г.Кемерово, пр.Советский, 58, каб. 211.

Приглашение
к участию в открытом конкурсе

Государственный заказчик: государственное образовательное учреждение начального профессионального образования профессиональное училище № 35, 652210, пгт Тисуль, ул. Заводская,1, тел. (8-247)2-15-84.

Источник финансирования заказа: областной бюджет на 2006 г.

Предмет государственного контракта: капитальный ремонт, благоустройство территории общежития ПУ № 35.

Начальная цена контракта: 300 000 рублей.

Сроки выполнения работ: 01.08.2006 г.

Условия оплаты: аванс в размере 20% от стоимости контракта , 80% по представлении акта сдачи-приемки работ по мере поступления средств на счет заказчика.

Конкурсная документация размещена на официальном сайте: www.ako.ru/Torgi/, а также представляется бесплатно по адресу: 650040, г.Кемерово, ул.Черняховского, 14, кабинет 107 (тел. 25-91-76, факс 25-33-26, E-mail zakupki@kemcity.ru .) с 21 апреля 2006 года по 22 мая 2006 года с 9 до 17 часов (время местное) в рабочие дни.

Адрес подачи заявок на участие в конкурсе: 650040, г.Кемерово, ул.Черняховского, 14, кабинет 107 (тел. 25-91-76, факс 25-33-26, E-mail zakupki@kemcity.ru .).

Дата начала и окончания подачи заявок: с 21 апреля 2006 года по 23 мая 2006 г.

Критерии оценки на участие в конкурсе: цена контракта, срок выполнения работ, срок и объем представления гарантии работ, качество выполняемых работ.

Дата , время и место вскрытия конвертов с заявками на участие в конкурсе: 23 мая 2006 года в 11 часов 00 минут (время местное) по адресу: г.Кемерово, пр.Советский, 58, каб. 211.

Сроки и место рассмотрения заявок и подведение итогов конкурса: в течение 20 дней со дня вскрытия конвертов с заявками на участие в конкурсе по адресу: г.Кемерово , пр.Советский, 58, каб. 211.

Приглашение
к участию в открытом конкурсе

Государственный заказчик: государственное образовательное учреждение начального профессионального образования профессиональное училище № 8, 652702, г.Киселевск, ул Дружбы, 11, тел. (8-264)2-41-34.

Источник финансирования заказа: областной бюджет на 2006 г.

Предмет государственного контракта: капитальный ремонт ограждения территории училища и покраска окон фасада ПУ № 8.

Начальная цена контракта: 670000 рублей

Сроки выполнения работ: до 01.08.2006г.

Условия оплаты: аванс в размере 20% от стоимости контракта, 80% по представлении акта сдачи-приемки работ по мере поступления средств на счет заказчика.

Конкурсная документация размещена на официальном сайте: www.ako.ru/Torgi/, а также представляется бесплатно по адресу: 650040, г.Кемерово, ул.Черняховского, 14, кабинет 107 (тел. 25-91-76, факс 25-33-26, E-mail zakupki@kemcity.ru) с 21 апреля 2006 года по 22 мая 2006 года с 9 до 17 часов (время местное) в рабочие дни.

Адрес подачи заявок на участие в конкурсе: 650040, г.Кемерово, ул.Черняховского, 14, кабинет 107 (тел. 25-91-76, факс 25-33-26, E-mail zakupki@kemcity.ru)

Дата начала и окончания подачи заявок: с 21 апреля 2006 года по 23 мая 2006 г.

Критерии оценки на участие в конкурсе: цена контракта, срок выполнения работ, срок и объем представления гарантии работ, качество выполняемых работ.

Дата, время и место вскрытия конвертов с заявками на участие в конкурсе: 23 мая 2006 года в 09 часов 00 минут (время местное) по адресу: г.Кемерово, пр.Советский, 58, каб. 211.

Сроки и место рассмотрения заявок и подведение итогов конкурса: в течение 20 дней со дня вскрытия конвертов с заявками на участие в конкурсе по адресу: г.Кемерово, пр.Советский, 58, каб. 211.

Приглашение
к участию в открытом конкурсе

Государственный заказчик: государственное образовательное учреждение среднего профессионального образования профессиональный колледж г.Новокузнецка, 654034, г. Новокузнецк, ул. Метелкина, 17, тел. (8-23)37-59-74.

Источник финансирования заказа: областной бюджет на 2006 г.

Предмет государственного контракта: капитальный ремонт наружных и внутренних (подвал учебного корпуса) сетей канализации.

Начальная цена контракта: 600 000 рублей.

Сроки выполнения работ: 01.09.2006 г.

Условия оплаты: аванс в размере 20% от стоимости контракта, 80% по представлении акта сдачи-приемки работ по мере поступления средств на счет заказчика.

Конкурсная документация размещена на официальном сайте: www.ako.ru/Torgi, а также представляется бесплатно по адресу: 650040 г.Кемерово, ул.Черняховского, 14, кабинет 107 (тел. 25-91-76, факс 25-33-26, E-mail zakupki@kemcity.ru .) с 21 апреля 2006 года по 22 мая 2006 года с 9 до 17 часов (время местное) в рабочие дни.

Адрес подачи заявок на участие в конкурсе: 650040, г. Кемерово, ул.Черняховского, 14, кабинет 107. (тел. 25-91-76, факс 25-33-26, E-mail. zakupki@kemcity.ru .)

Дата начала и окончания подачи заявок: с 21 апреля 2006 года по 23 мая 2006 г.

Критерии оценки на участие в конкурсе: цена контракта, срок выполнения работ, срок и объем предоставления гарантии работ, качество выполняемых работ.

Дата, время и место вскрытия конвертов с заявками на участие в конкурсе: 23 мая 2006 года в 14 часов 00 минут (время местное) по адресу: г.Кемерово, пр.Советский, 58, каб. 211.

Сроки и место рассмотрения заявок и подведение итогов конкурса: в течение 20 дней со дня вскрытия конвертов с заявками на участие в конкурсе по адресу: г.Кемерово, пр.Советский, 58, каб. 211.

Приглашение
к участию в открытом конкурсе

Государственный заказчик: государственное образовательное учреждение среднего профессионального образования Киселевское педагогическое училище, 652718, г.Киселевск, ул Чумова, 25, тел. (8-264)3-12-54.

Источник финансирования заказа: областной бюджет на 2006 г.

Предмет государственного контракта: капитальный ремонт кровли учебного корпуса, покраска окон фасада и устройство ограждения территории Киселевского педагогического училища.

Начальная цена контракта: 4 200 000 рублей.

Сроки выполнения работ: 01.08.2006 г.

Условия оплаты: аванс в размере 20% от стоимости контракта, 80% по представлении акта сдачи-приемки работ по мере поступления средств на счет заказчика.

Конкурсная документация размещена на официальном сайте: www.ako.ru/Torgi/, а также представляется бесплатно по адресу: 650040, г.Кемерово, ул.Черняховского, 14, кабинет 107 (тел. 25-91-76, факс 25-33-26, E-mail zakupki@kemcity.ru .) с 21 апреля 2006 года по 22 мая 2006 года с 9 до 17 часов (время местное) в рабочие дни.

Адрес подачи заявок на участие в конкурсе: 650040, г.Кемерово, ул.Черняховского, 14, кабинет 107 (тел. 25-91-76, факс 25-33-26, E-mail zakupki@kemcity.ru .)

Дата начала и окончания подачи заявок: с 21 апреля 2006 года по 23 мая 2006 г.

Критерии оценки на участие в конкурсе: цена контракта, срок выполнения работ, срок и объем представления гарантии работ, качество выполняемых работ.

Дата, время и место вскрытия конвертов с заявками на участие в конкурсе: 23 мая 2006 года в 14 часов30 минут (время местное) по адресу: г.Кемерово, пр.Советский, 58, каб. 211.

Сроки и место рассмотрения заявок и подведение итогов конкурса: в течение 20 дней со дня вскрытия конвертов с заявками на участие в конкурсе по адресу: г.Кемерово , пр.Советский, 58, каб. 211.

Приглашение
к участию в открытом конкурсе

Государственный заказчик: государственное образовательное учреждение среднего профессионального образования Кузбасский техникум архитектуры, геодезии и строительства, 650024, г. Кемерово, ул. Радищева, 5, тел. 30-17-83.

Источник финансирования заказа: областной бюджет на 2006 г.

Предмет государственного контракта: капитальный ремонт актового зала КУЗТАГС.

Начальная цена контракта: 1 500 000 рублей.

Сроки выполнения работ: 01.09.2006 г.

Условия оплаты: аванс в размере 20% от стоимости контракта , 80% по представлении акта сдачи-приемки работ по мере поступления средств на счет заказчика

Конкурсная документация размещена на официальном сайте: www.ako.ru/Torgi/, а также представляется бесплатно по адресу: 650040, г.Кемерово, ул.Черняховского, 14, кабинет 107 (тел. 25-91-76, факс 25-33-26, E-mail zakupki@kemcity.ru .) с 21 апреля 2006 года по 22 мая 2006 года с 9 до 17 часов (время местное) в рабочие дни.

Адрес подачи заявок на участие в конкурсе: 650040, г.Кемерово, ул.Черняховского, 14, кабинет 107 (тел. 25-91-76, факс 25-33-26, E-mail zakupki@kemcity.ru .).

Дата начала и окончания подачи заявок: с 21 апреля 2006 года по 23 мая 2006 г.

Критерии оценки на участие в конкурсе: цена контракта, срок выполнения работ, срок и объем представления гарантии работ, качество выполняемых работ.

Дата, время и место вскрытия конвертов с заявками на участие в конкурсе: 23 мая 2006 года в 14 часов 00 минут (время местное) по адресу: г.Кемерово, пр.Советский, 58, каб. 211.

Сроки и место рассмотрения заявок и подведение итогов конкурса: в течение 20 дней со дня вскрытия конвертов с заявками на участие в конкурсе по адресу: г.Кемерово, пр.Советский, 58, каб. 211.

Приглашение
к участию в открытом конкурсе

Государственный заказчик: государственное образовательное учреждение начального профессионального образования Губернаторское профессиональное училище народных промыслов, 650024, г.Кемерово, ул. Космическая, 8а, тел. 30-14-87.

Источник финансирования заказа: областной бюджет на 2006 г.

Предмет государственного контракта: капитальный ремонт 4-го этажа общежития ГПУНП.

Начальная цена контракта: 2500000 рублей.

Сроки выполнения работ: до 01.09.2006 г.

Условия оплаты: аванс в размере 20% от стоимости контракта, 80% по представлении акта сдачи-приемки работ по мере поступления средств на счет заказчика

Конкурсная документация размещена на официальном сайте: www.ako.ru/Torgi/, а также представляется бесплатно по адресу: 650040, г.Кемерово, ул.Черняховского, 14, кабинет 107 (тел. 25-91-76, факс 25-33-26, E-mail zakupki@kemcity.ru .) с 21 апреля 2006 года по 22 мая 2006 года с 9 до 17 часов (время местное) в рабочие дни.

Адрес подачи заявок на участие в конкурсе: 650040 г.Кемерово, ул.Черняховского, 14, кабинет 107 (тел. 25-91-76, факс 25-33-26, E-mail zakupki@kemcity.ru .).

Дата начала и окончания подачи заявок: с 21 апреля 2006 года по 23 мая 2006 г.

Критерии оценки на участие в конкурсе: цена контракта, срок выполнения работ, срок и объем представления гарантии работ, качество выполняемых работ.

Дата, время и место вскрытия конвертов с заявками на участие в конкурсе: 23 мая 2006 года в 10 часов 30 минут (время местное) по адресу: г.Кемерово, пр. Советский, 58, каб. 211.

Сроки и место рассмотрения заявок и подведение итогов конкурса: в течение 20 дней со дня вскрытия конвертов с заявками на участие в конкурсе по адресу: г. Кемерово, пр.Советский, 58, каб. 211.

натуральные новости

- британец по имени Элвис
- строим дом с умом
- оринокский мужчина желает познакомиться

спрос

Книги, которые мы выбираем

«Если сравнивать степень спроса у молодежи на классическую литературу и современную, то лидирует последняя.

Выбор связан с тем, что чтение классики для многих студентов и школьников является обязательным, то есть входит в программу их обучения. Так, хочешь не хочешь, а Пушкина и Толстого читать приходится. Естественно, что так называемая «обязаловка» умаляет интерес ребят к классическим произведениям», - считает продавец-консультант магазина «Книжный мир» Людмила Борисовна.

По ее словам, молодежь любит альтернативные варианты. Поэтому не случайно в последнее время огромной популярностью пользуется серия «Альтернатив», в которую входят книги Чака Паланика, Уэлша, Уильяма Берроуза и др. Их основное содержание – это истории о наркоманах, сексе и насилии, а порой их открытая пропаганда. Что нередко становится причиной запрета продажи некоторых книг, как, например, случилось с произведением Уэлша «На игле». На прилавках его давно уже нет, а читатели спрашивают.

«Интерес к подобного рода литературе объясняется стремлением ребят противопоставить себя общепринятым авторитетам, показать свою индивидуальность и независимость. Кроме того, чтение книг, о которых пишут в газетах, говорят в молодежных кругах, считается модным», - поясняет Людмила Борисовна.

Не меньшим спросом у ребят пользуется литература психологического и философского характера. Особое предпочтение отдается книгам Пауло Коэльо, Анхеля де Куатье и обоих Мураками, Рю и Харуки.

Кроме зарубежной прозы, фаворитами в молодежной среде являются книги В. Пелевина, Е. Гришковца. Среди девушек популярны «Про любовь» Оксаны Робски; «Азбука жизни», «Любовь» Кати Метелицы, в которых речь, конечно, о любви. Писатель В.Сорокин, автор книг о людоедстве и других натуралистических ужасах, также относится к самым популярным. По мнению Людмилы Борисовны, некоторые произведения становятся популярными в связи с их экранизацией. Это и «Ночной дозор» С. Лукьяненко, и «В круге первом» А. Солженицина, и «Мастер и Маргарита» М.Булгакова.

«У нас есть специальная выставка «Смотрим фильм. Читаем книгу», где собраны произведения, по которым или уже прошли, или будут показываться фильмы», - добавляет она, указывая на группу книг в красочных обложках, среди которых «Утесов», «Охота на пиранью», «Война миров» и др.

Если говорить о фантастике, то поклонников у нее хоть отбавляй. Кир Булычев и А.Толстой уже не так популярны. На первом месте сегодня В. Головачев, С.Лукьяненко и писательница Макс Фрай с ее «Книгой врак», «Хрониками Эхо» и др.

Молодежь с огромным интересом читает современных авторов еще и потому, что их герои живут в наше время и оказываются в ситуациях, в какие нередко попадает каждый.

Полина АНГЫРБАН.

милости просим!

Летят полезные гости

Начиная с середины апреля к нам в Кузбасс прилетают гости из Южной Европы, Северной Африки, Центральной и Южной Азии. Выглядят они солидно: черное оперение с сильным пурпурным и зеленым отливом, желтый клюв.

Конечно же, это скворцы. Места обитания птицы выбирают разные: открытые ландшафты и природные массивы, естественные ниши и крыши домов, подсобные помещения и дуплистые деревья. По мнению орнитолога Андрея Васильченко, скворцы гнездятся преимущественно у жилищ человека.

А чтобы гостям было комфортно, им можно и даже нужно сооружать скворечники. Причем делать это правильно. Желательно, чтобы скворечник был неяркий. Спокойные и естественные цвета не привлекут внимание хищников, особенно ворон. Птицы непривередливы. Им подойдут домики любой формы. Но больше всего они любят дуплянки - овальные скворечники, похожие на выдолбленный изнутри ствол дерева. Жердочки у входа в скворечник лучше не делать из соображений безопасности. Дерево можно обрабатывать только снаружи скворечника, внутри этого делать нельзя: птице должно быть удобно выбираться из домика. А вот щели между досками скворечник не портят - ведь туда должен проходить воздух. В маленьком скворечнике птицам может быть тесно, а в большом они могут мерзнуть.

Хотя скворцы сами выстилают пол в своей «квартирке», человек может им помочь, сделав настил из мелких стеблей, листьев трав, перьев домашней и дикой птицы. При этом не стоит забывать: такой «ковер» нужно менять каждый год, и поэтому лучше сделать съемную крышу. Главное, что непосредственно к дереву скворечник прибивать нельзя. Это приведет к повреждению коры, а в дальнейшем – к гибели дерева. Домик надо крепко прикрутить проволокой за прибитую к задней стенке рейку или за вбитые в боковые стенки гвозди. Небольшой наклон домика вперед для птиц не страшен: во время дождя вода с крыши будет сразу стекать. Но если домик будет наклонен назад, птицам будет сложно из него выбираться. Вешать скворечники лучше на высоте от двух до десяти метров.

В последнее время уменьшилось количество скворцов на гнездовании. Орнитолог Вадим Ильюшенко предполагает: «Это связано с тем, что почти не осталось старых деревьев». Чтобы изменить ситуацию, ежегодно в начале апреля в нашем городе проводится День птиц. В нем принимают участие ребята из областной и городской станций юных натуралистов, дома творчества и т.д. Они развешивают скворечники в разных районах города, добавляя их к тем, которые уже ждут полезных гостей в Комсомольском парке и городском саду, в Березовой роще и на проспекте Комсомольском (у реки Томи), в аллее на «Радуге» и в Сосновом бору…

А полезны скворцы потому, что питаются личинками вредных насекомых, тем самым помогая человеку сохранить урожай.

Ирина ГЛУХОВА.

знай наших!

Вечное движение к победе

Сегодня Кемеровский университет культуры и искусств встречает победителей международного хореографического конкурса «Гран-при» — ансамбль «Вечное движение». Этот традиционный конкурс прошел в Испании, в Барселоне. Ансамбль современной хореографии КемГУКИ «Вечное движение» впервые принял в нем участие.

Танцующие студенты попали на конкурс по приглашению — участвуя в другом конкурсе, представители университета познакомились с устроителями «Гран-при». С поездкой помогла администрация области. На суд жюри и испанских зрителей ансамбль представил программу из десяти номеров в стиле джаз-модерн и фристайл. В итоге у «Вечного движения» — победа. И она у молодого коллектива далеко не первая.

Он появился в КемГУКИ в 2002 году. Коллектив — часть существующего в университете театра танца «Начало». Театр — это три коллектива под началом художественного руководителя, заслуженного работника культуры РФ, заведующего кафедрой балетмейстерского творчества Владимира Щанкина. А создателями и руководителями «Вечного движения» стали выпускницы КемГУКИ Светлана Буратынская и Надежда Руссу.

Сегодня в репертуаре коллектива — более 20 хореографических постановок и два спектакля — «Знамя побед», посвященный 60-летию Победы в Великой Отечественной войне, и философский спектакль «Желающего судьба ведет». В активе коллектива — участие и победы в самых престижных конкурсах, на его счету — два лауреатства во всероссийских конкурсах и лауреатство в международном конкурсе «Золотая амфора», проходившем в Греции.

Секрет успеха коллектива, считают специалисты, в интеллектуальной направленности творчества. Это не просто модерн — это особая философия жизни. Это и новый язык танца, не обремененный штампами. Это, наконец, особая атмосфера коллектива — содружества и сотворчества. Которая и приносит ему «золотые» плоды.

Наталья НАЗАРЕНКО.

календарь

В этот день родились

1922. Станислав Иосифович РОСТОЦКИЙ, советский кинорежиссер, народный артист СССР, известный по фильмам: «Доживем до понедельника», «А зори здесь тихие», «Белый Бим – черное ухо» и др.

События

753 до н.э. Царем РОМУЛОМ основан Рим. Со времен римского ученого Марка Теренция ВАРРОНА (116-27 гг. до н.э.) эту дату принято считать днем основания Рима.

1945. Войска 47-й армии, 3-й ударной армии, 9-й гвардейский танковый и 1-й механизированный корпуса 2-й гвардейской танковой армии перерезают берлинскую окружную автостраду и врываются на северную окраину Берлина.

В этот день ушли

1699. Ж.-Б. РАСИН, французский драматург, поэт, представитель классицизма.

подводный мир

С видом на тропики

Открылась выставка экзотических тропических рыб, которых любители-аквариумисты разводят в домашних аквариумах. Обосновалась она на месяц с лишним в Новокузнецком краеведческом музее. На этот раз так называемый «ихтиотеатр» оказался действом публичным.

Родилась новая форма познавательного развлечения в Омске. Начало необычной экспозиции положила домашняя аквариумистика Саида Насрединова, специалист по разведению редких рыб. В «Подводном мире» (так называется выставка) представлено более тридцати уроженцев тропиков и субтропиков. Для того, чтобы путешествовать рыбам, заказали сверхпрочное стекло для огромных аквариумов, которые изготавливали специалисты Барнаула. Свой вояж экзотический «ихтиотеатр» начал с Алтайского края. И прежде чем прибыть в Новокузнецк, побывал в Бийске и Рубцовске.

Публика настолько прониклась симпатией к водной экзотике, что, «на счастье» загадывая желание, бросала в аквариум с речной пираньей, с научным названием «паку», карманную мелочь. А детвора подкармливала грозное чудище, совершенно безобидное и доброе внутри, поскольку этот вид пираний является травоядным, кедровыми орешками.

Неподалеку от пираньи, которая, достигая возраста взрослой особи, набирает вес до полусотни килограммов и превращается в метровую рыбину, воды аквариума бороздит амазонская аравана. Рыба уникальная. С огромным ковшеобразным ртом, необычно прыгучая. Прыжки этой тропиканки достигают двухметровой высоты. Именно с араваной случился казус. Как-то рыбу ранним утром разбудила гремящая ведрами уборщица. Рыба спросонья и перепугу стала прыгать из аквариума, в свою очередь напугав пожилую женщину. Обеих от полуобморочного состояния спас щит, установленный над водным пространством.

Довольно примечательная личность в передвижной коллекции скат моторо. Он зарывается в речной грунт, выставляя наружу хвост с шипом. Наступив на него, можно запросто заполучить паралич. Грозный скат на публике ведет себя довольно настороженно, прячась на дне аквариума и угрожающе выставляя свой боевой шип. Его раздражают прильнувшие к стеклу аквариума лица зрителей. И потому шип воинственно торчит над каменистым дном…Подходящую компанию скату составляет молодь мурен, привезенных из Индонезии. Неподалеку сопит в ноздрю полиптерус сенегальский, одна из самых древних рыб на Земле.

Плавно рассекают воды аквариума розовато-красные и фиолетовой окраски золотые рыбки. Первое упоминание о золотой рыбке относится к 1189 году. Первая страна-импортер – старая добрая Англия. А первым, кто описал эту рыбку как вид, был известный путешественник Марко Поло. Любопытно, что впервые декоративные рыбки появились на Руси в XVII веке, естественно, в царском дворце. Сановные особы считали их «неземными творениями», а потому питающимися лишь манной небесной. Неудивительно, что необычные рыбки при дворце все никак не могли прижиться, умирая одна за одной. Но для забавы и украшения дворцовых палат их завозили вновь и вновь. Наконец, кто-то из слуг заметил, с какой жадностью был проглочен золотой рыбешкой случайно упавший в водоем мотылек. С тех пор декоративное рыбье «золото» обрело и свой положенный ему рацион. Интересно, что свои три желания современная публика загадывает, стоя не возле золотых рыбок, а у аквариума с пираньей.

Нельзя не упомянуть и оринокского сома по кличке Сеня. Большой плоскоголовый сомяра пребывает в некоторой депрессии. Днем сом спит, а ночью скуки ради приступает к своей главной забаве – выталкиванию плоским лбом термометра из аквариума. Делает он это с упорством, достойным лучшего применения. «Может, ему подругу подыскать?» - гадает обслуживающий персонал. Но до Ориноко далеко. А в наших реках сомихи – вот незадача! - почти перевелись…

Татьяна ШИПИЛОВА.
Фото **Анатолия Кузярина.**

зверье мое

Любителям кошек и не только…

В Кемерове, в областном краеведческом музее, прошла выставка кошек. Участники приехали не только из Кемеровской области, но и со всей Сибири: из Барнаула, Новосибирска, Северска, Рубцовска и т.д.

Победители — кот Элвис и его хозяйка.

В тесном выставочном зале не протолкнуться – посетители с любопытством рассматривают, любуются аристократическими питомцами. Множество красавцев и красавиц. И все ухоженные, породистые и очень дорогие. У каждой кошки клетка (временное жилье с шикарным убранством, роскошными подушечками и ковриками).

Посетители с интересом рассматривают каждую кошку: кто-то просто восхищается, а некоторые оценивают профессиональным критическим взглядом.

Вижу вывеску: «Продаются котята». Интересно, сколько сегодня стоит породистый котенок и какие самые модные?

- Сейчас достаточно популяры сфинксы (гладкошерстные кошки), их котята стоят от 1000$, - рассказывает участница выставки и владелица донского сфинкса.

«Дорого!» - подумаете вы. Но зато очень модно, престижно и красиво.

Кого же выбрать объектом своего наблюдения? Не знаю – хочется с каждой «пообщаться». И вот подхожу к одной из клеток, вижу огромного котяру – британца короткошерстного по кличке Антуан. Возникло чувство, что он совсем неподвижный из-за своего веса. Нет, я ошиблась. Это, как поведал мне его владелец, очень энергичный кот, просто он немного напуган такой необычной обстановкой.

Большой популярностью на выставке пользовался Элвис – кот из питомника элитных британских кошек "Demoris" (Барнаул). Хозяйка Василина Зайнулина поведала историю появления своего кота в России:

- Этот котик эмигрировал к нам в октябре 2005 года. Британец, черно-серебристый мрамор с зелеными глазами, - с гордостью рассказывает Василина. – Взяли мы его в Германии, а если точнее, в Баварии. Купили Элвиса и подумали: «Если мы такого замечательного котика привезем в Россию, то с кем же его будем «вязать»? Поэтому было решено купить в той же Германии для него еще двух подружек. Котята от них будут стоить от 1000 до 1500 евро.

День был тяжелым не только для кошек, но и для владельцев: все в напряжении ждали подведения итогов чемпионата «лучший в своей породе», итогов конкурса «Best of best» (лучший из лучших) и гадали: кому же достанется приз от генерального спонсора компании «Nestle Purina Pet Care» (производителя кормов). Героем выставки стал неподража-емый Элвис.

Очень жаль, что это не кемеровская гордость, а барнаульская.

Организаторы не оставили без внимания ни одного питомца – каждому достался поощрительный приз или грамота с хрустальным кубком. И владельцы, и их подопечные могут гордиться своим достойным выступлением на столь значительной выставке. У посетителей они оставили одни лишь хорошие впечатления.

Анастасия КОЗЯЕВА,
студентка КемГУ.

кроссворд

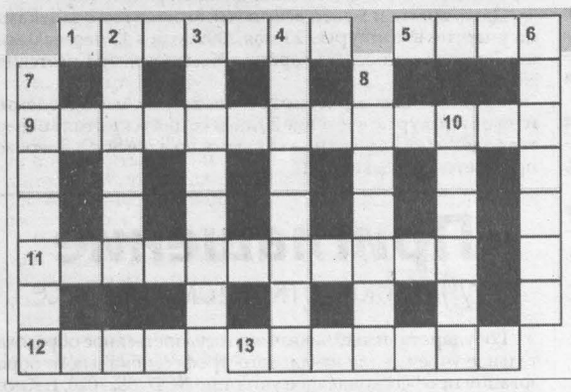

По горизонтали: 1. Автор комедии "Женитьба Фигаро". 5. Каменный столб с изображением Гермеса - покровителя путников, служивший путевым знаком. 9. Повышенная, болезненная чувствительность некоторых людей к определенным веществам. 11. Преобразование сообщения в код. 12. Дневное принятие пищи. 13. Воинское звание.

По вертикали: 2. Привычный уклад жизни. 3. Плавучая ледяная гора. 4. Приспособление для резки овощей. 6. Твердое тело, совершающее под действием приложенных сил колебания около неподвижной точки. 7. Знойный ветер, дующий в средиземноморских странах. 8. Тонкая жесткая прозрачная матовая шелковая ткань. 10. Заграждение из срубленных деревьев, используемое в славянских поселениях от набегов кочевников.

По горизонтали: 1. Бомарше. 5. Герм. 9. Диоскиндрия. 11. Кодирование. 12. Обед. 13. Капитан.

По вертикали: 2. Обихода. 3. Айсберг. 4. Шинковка. 6. Матрица. 7. Сирокко. 8. Органзи. 10. Засека.

Главный редактор Ю. И. КУХМАРЬ.

Газета «Кузбасс» учреждена администрацией Кемеровской области и журналистским коллективом редакции. Зарегистрирована Омской региональной инспекцией по защите свободы печати и массовой информации 27.01.94 г., свидетельство о регистрации №54.
Мнение редакции не всегда совпадает с мнением авторов.

АДРЕС РЕДАКЦИИ: 650630, г. Кемерово, пр. Октябрьский, 28.
Электронный адрес: official@knews.polenet.ru, news@knews.polenet.ru, reclama@knews.polenet.ru
СПРАВКИ: по рекламе — 52-25-23; по письмам — 52-50-45; по редакции — 52-32-74. Телефакс 52-12-10.
Собственные корреспонденты: в Новокузнецке — 46-41-59, Междуреченске — 4-23-48, Прокопьевске — 6-02-58, Тяжинском — 2-17-94, Крапивинском — 25-156.

Газета является участником процесса по формированию единого информационного пространства. Материалы газеты, в том числе коммерческие предложения и реклама, размещаются в системах поиска Интернет и информационных продуктах компании «Мега». www.mega.kemerovo.su

Время подписания номера в печать по графику 20.00.
Сдан в печать 19.35. Объем 3 п.л. Печать офсетная.

Тиражи во вторник, среду, пятницу — 13269; четверг — 50077; субботу — 14297; «Сад и огород» — 5400; «Кузя» — 724; «Свежий ветер» — 2000.
Газета набрана и сверстана на компьютерном комплексе газеты «Кузбасс».
По вопросам качества печати звонить по тел. 52-03-34.
ОАО ИПП «Кузбасс»: 650630, г. Кемерово, пр. Октябрьский, 28. Заказ № 71.