Апрель

пн.	3	10	17	24
вт.	4	11	18	25
ср.	5	12	19	26
чт.	6	13	20	27
пт.	7	14	21	28
сб. 1	8	15	22	29
вс. 2	9	16	23	30

КУРС ВАЛЮТЫ (ЦЕНТРОБАНК)
$ 27,70 руб.
€ 33,53 руб.

Интернет-приемная губернатора
www.mediakuzbass.ru
Письмо А.Тулееву — ответ А.Тулеева

Издается с 7 января 1922 года.

Кузбасс
ОБЛАСТНАЯ МАССОВАЯ ГАЗЕТА

63 (24051) 11 АПРЕЛЯ 2006 г., ВТОРНИК

Кемеровская областная научная библиотека Газетно-журнальный фонд

аспект

К работе — через... ДИСКРИМИНАЦИЮ

Дина КАЛИТИНА.

Молодая женщина обстоятельно вчитывалась в содержание объявлений, помещенных на стенде о вакансиях, потом пожала плечами и сердито хлопнула тяжелой дверью. На ступеньках крыльца она перевела дыхание. Тогда я и остановила ее:

— Ищете работу?

— Ищу, — глубоко вздохнула женщина, только найду ли?

32-летняя Елена пять лет проработала учителем начальных классов. Обострилось хроническое заболевание, пришлось оставить школу, получила инвалидность.

На пенсию с двумя детьми прожить сложно, вот и решила вернуться в школу. Да не тут-то было: не берут — низкий разряд. — Прихожу в службу занятости, — едва сдерживая слезы, призналась женщина, — посмотрю вакансии, а они только для мужчин. Кажется, не случайно слово «безработица» женского рода.

Удивляться здесь нечему. Прокопьевск — город шахтерский. Почти на каждом угольном предприятии есть вакансии, особенно рабочих основных профессий. Об этом красноречиво говорили и многочисленные предложения на стенде. И как заметила начальник отдела экономического анализа центра занятости населения Галина Васильева, десять лет назад на одну вакансию претендовали по 10-12 человек, сегодня на каждое свободное место приходится не больше двух безработных. В настоящее время служба занятости предлагает 1400 вакансий, а на учете в ЦЗН состоит 2367 человек.

В тот день, когда я была в центре, предприятия города готовы были принять 105 подземных электрослесарей, 50 проходчиков, 42 газоэлектросварщика, 152 водителя и 37 сотрудников милиции. Тем не менее среди тех, кто пришел в центр занятости населения в поисках работы, представителей сильного пола тоже немало. В основном это либо молодые мужчины, либо те, кому за пятьдесят.

Валерий Иванович два года как на заслуженном отдыхе. Отработав в угольной отрасли более 28 лет, решил с шахтой, как он сам говорит, завязать. Однако на горняцкую пенсию особо не разгуляешься, вот и заглянул в центр в надежде, что здесь есть предложения для сторожей или вахтеров. И каково же было его удивление, когда узнал, что эти специальности нынче востребованы.

— Оказывается, — хмыкнул ветеран, — на вакансию сторожа или вахтера много молодых конкурентов, особенно среди студентов.

20-летний Вадим, пока учился в КузГТУ, подрабатывал в магазине сторожем. Впрочем, и сейчас не расстался с этим местом, хотя в прошлом году получил диплом экономиста.

— До сих пор не могу найти работу по специальности, — с неохотой сообщил парень. — Ребята говорили, что надо было еще на третьем или четвертом курсе искать ее.

Чтобы не сидеть на шее у родителей, Вадим в том же магазине и грузчиком подрабатывал. Как освободится место, хозяин обещал взять продавцом - консультантом или менеджером. Правда, здесь нет смысла рассчитывать на высокую зарплату.

— Сейчас понимаю, — продолжает парень, — что надо было учиться на горного инженера или врача. Вон сколько предложений из поликлиники! Только не хотел, как отец, всю жизнь под землей провести, а для медицины знаний было маловато.

Действительно, в лечебных учреждениях по-прежнему не хватает врачей. В центре занятости давно лежат 35 заявок на офтальмологов, неврологов, отоларингологов и даже терапевтов. Но не спешат молодые специалисты-медики в поликлинику. И неудивительно: здесь им обещают зарплату, которая не дотягивает до трех тысяч рублей. Так что, может быть, не так уже опрометчиво поступил Вадим, получивший диплом экономиста. У него ведь в перспективе есть шанс получить место менеджера в магазине.

Коллаж Валерия Илиндеева.

В последнее время Прокопьевск превратился в студенческий город. Довольны родители, которым не надо отпускать от себя своих чад, довольны преподаватели вузов, получившие рабочие места, довольны и городские власти тем, что увеличилась налоговая база. Ведь обучение в технических и гуманитарных университетах в основном на платной основе. Недовольны только выпускники вузов, когда с дипломами в руках вынуждены становиться на учет в центре занятости как безработные.

В последнее время Прокопьевск превратился в студенческий город. Довольны родители, которым не надо отпускать от себя своих чад, довольны преподаватели вузов, получившие рабочие места, довольны и городские власти тем, что увеличилась налоговая база. Ведь обучение в технических и гуманитарных университетах в основном на платной основе. Недовольны только выпускники вузов, когда с дипломами в руках вынуждены становиться на учет в центре занятости как безработные.

— Если семь лет назад, — рассказывает Галина Васильева, — на учете ЦЗН стояли всего семь выпускников, то в прошлом уже 112 человек. Причем лишь треть из молодых специалистов после вуза находит работу по специальности. Судя по нашим данным, менеджер становится изготовителем пищевых полуфабрикатов, надевает милицейскую форму, экономист идет охранником на шахты или обогатительную фабрику или в надежде на перспективу подсобным рабочим в Сбербанк.

Многие прокопчане ищут работу за пределами родного города. Ведь по числу вакансий, которые проходят через службы занятости области, только шесть процентов приходится на Прокопьевск. Для сравнения: в Кемерове этот показатель равен 41 проценту, в Новокузнецке 30. Конечно, значительную роль играет то, что Кемерово – областной административный центр, а Новокузнецк — металлургический центр. Но до экономических реформ, например, при том, что угольная отрасль считалась основной, Прокопьевск не был городом одной профессии. А сейчас сохранившиеся промышленные предприятия можно пересчитать по пальцам. Сохранил свой экономический потенциал только дрожжевой завод. Конечно, малый бизнес приносит доход городской казне, но одной торговлей сыт не будешь. Так что экономика города держится главным образом за счет угля. Не случайно за сменой собственника управляющей компании «Прокопьевскуголь» следили все прокопчане. Ведь от угольщиков зависит стабильность. И сравнительно приличную зарплату можно заработать только на угледобывающих предприятиях.

(Окончание на 2-й стр.).

возвращаясь к напечатанному

«Больничный за деньги»

(«Кузбасс», 5 апреля 2006 года)

Напомним, речь в публикации шла о судебном процессе, начатом в Киселевске против работников местной горбольницы № 2, за определенную мзду выдававших горожанам липовые больничные. Размышляя о причинах, вынудивших подсудимых на этот шаг, автор делала вывод о том, что в нашем обществе уживаются две логики: логика закона и логика обстоятельств, и предлагала читателям высказать свое мнение на этот счет. Откликов было много. Основная масса позвонивших взятки хоть и не оправдывала, однако фигурантов уголовного дела не осуждала.

— Во всем виновато государство, — заявила пенсионерка Эмилия Парфентьевна. — Разве нормально, что нищий на паперти за день может собрать больше милостыни, чем работник заработать за месяц? Сама я уже перешагнула 80-летний рубеж. Не имея возможности нормально жить на пенсию, мы с мужем до сих пор держим садовый участок. А муж, бывший шахтер, еще и подрабатывает.

— Люди, зарабатывающие мизерные деньги, совершают незаконные действия от безысходности, не для того, чтобы жить на Канарах, а чтобы просто жить, — согласился бывший преподаватель Максим Москвитин из Березовского. — Сам я пришел в образование в 1996 году, когда зарплату вообще задерживали месяцами. Но я тогда был молодой, несемейный и наивно полагал, что за ближайшие 5-7 лет в государстве все выправится. Не выправилось. Я устал налаживать свою личную жизнь из-за отсутствия денег и сменил профессию.

— Они не преступление совершали, а жизнь свою спасали, — высказал свою точку зрения Василий Петрович Васильев, полковник в отставке, имеющий за плечами высшее юридическое образование. И предложил российским правителям брать пример с белорусского президента:

– Во время Великой Отечественной я в Белоруссии партизанил. Ездил туда на 60 лет освобождения от фашистов – никакие права человека Лукашенко не нарушает, хоть его и обвиняют в разных грехах. И преподаватели, и врачи, и корреспонденты живут в Белоруссии достойно, и предприятия работают, как при социализме.

— Бороться со взяточниками надо не с низов, а сверху, — поддержал его Анатолий Севастьянович Забанов. — Потому как что же при такой зарплате делать женщинам, у которых есть малолетние дети, — на панель идти?..

Впрочем, звучали и другие мнения. Врач с 47-летним стажем Владимир Павлович был сильно разочарован статьей:

— Получается, все в жизни решают деньги, такие понятия, как честь врача, врачебная этика, ничего не стоят. Я так не считаю, ни грамма этих людей не оправдываю и твердо уверен, что взяточничество должно сурово караться, прокуратура Киселевска абсолютно правильно подняла вопрос. Когда я был помоложе, врача за подложный больничный на пять лет лишили практики, и весь разговор. Никто не давал медикам права размениваться и продавать свою совесть. Мы даем клятву Гиппократа, где сказано: «Не навреди!». А такие специалисты вредят — и предприятию, где работают разгильдяи-прогульщики, и обществу в целом…

Тут я позволю себе вклиниться в прямую речь читателей и привести такие цифры. По данным Кузбасского регионального отделения Фонда социального страхования РФ, в минувшем, 2005 году у нас в области было выдано почти 740 тысяч листков временной нетрудоспособности. На их оплату ушло 1 миллиард 763 миллиона 244 тысячи рублей — сумма, на первый взгляд, очень солидная. Однако средний размер дневного пособия по больничному составил всего 253 рубля 37 копеек. Попробуйте не то что вылечиться — поболеть на такие деньги. А ведь больничные своим рабочим оплачивают работодатели — в счет взносов на единый социальный налог. И получается, что каков привет, таков и ответ, то бишь отношение работников к своему предприятию. Ну, это так, к слову.

Позвонившая в редакцию кемеровчанка Людмила Александровна Никажаева предлагала свой рецепт борьбы с бедностью:

(Окончание на 2-й стр.).

Курьер

служба новостей «Кузбасса»: тел. 52-36-45, 52-67-67

Зеркалом дорога

В областном центре приступили к ремонту дорог.

В этом году из-за перегруженности городских магистралей их решили ремонтировать ночью.

Как отмечают специалисты, в этом году дороги из зимы вышли лучше, чем в прошлые годы. Всего на дорогах применяются 8 технологий ремонта, в том числе «литой асфальт». Он произвел революцию в дорожном хозяйстве: ему не страшны ни низкие температуры и влажность, ни время и нагрузки. За счет своей эластичности литая смесь увеличивает срок службы покрытия в 1,5-2 раза. А заливать трещины и ямы можно даже при минус 10 градусах.

По этой технологии в Кемерове уже отремонтировано более 1000 кв. метров дорог.

На арке — «Птица Феникс»

В Осинниках сооружают стелу в память о чернобыльской катастрофе.

Стела будет в виде арки, в середине которой изображен «разлом». Из него, по идее автора проекта, вылетает «Птица Феникс» — символ возрождения. Причем сделана она будет из металлопластика с внутренней подсветкой.

Автор проекта — Светлана Байтемирова, начальник городского отдела архитектуры. Исполнитель — художник-любитель Валерий Драгоценов. К его помощи в установке других стел в городе уже обращались. Выполняется заказ в одной из новокузнецких мастерских.

Кроме того, памятной дате — двадцатилетию со дня чернобыльской катастрофы — у входа в городской военкомат будет установлена памятная доска в честь горожан, ставших когда-то ликвидаторами одной из самых страшных катастроф прошедшего столетия.

20 лет в родной газете

20-летие творческой деятельности в газете «Кузбасс» отметил вчера журналист Олег Курочкин.

Все эти годы он оставался верен спортивной тематике, работал корреспондентом отдела информации, четыре года проработал в секретариате газеты, долгое время был редактором «Газеты в газете» — «Спортарены».

Коллеги и читатели по достоинству ценят мастерство и профессионализм Олега Дмитриевича, его рука и перо — всегда на «пульсе» спортивных событий области.

Вчера же Олегу Курочкину вручили областную награду — медаль «За особый вклад в развитие Кузбасса» III степени.

Готовимся к половодью

Заместитель губернатора по ЖКХ и председатель областной противопаводковой комиссии Александр Наумов проверил готовность сил и средств ЖКХ к весеннему половодью.

На смотре были представлены современные средства спасения — лодки, катера, вездеходы, БРДМ — боевая разведывательно-дозорная машина, а также новая штабная машина.

По словам заместителя директора службы оперативного контроля Сергея Деревянина, уже в пятницу отряд из десяти инспекторов службы оперативного контроля выдвинулся в село Сосновка Новокузнецкого района. В Кемерове же остался аварийно-восстановительный отряд ЖКХ. Он находится на круглосуточном дежурстве и в любую минуту готов выехать для оказания помощи муниципалитетам. Еще один отряд инспекторов службы оперативного контроля будет дислоцироваться в Мариинском районе.

— Оценку готовности сил и средств поставит, конечно же, паводок, но мы постарались подготовиться к нему основательно, — отметил Александр Наумов. — На противопаводковые мероприятия было затрачено около 15 миллионов рублей. От наводнения застраховано порядка 4700 домов.

коротко

В главном управлении МЧС России по Кемеровской области организован круглосуточный «телефон доверия». Заявления, обращения и жалобы граждан по вопросам безопасности жизнедеятельности, государственного пожарного надзора, а также предложения и замечания по совершенствованию деятельности подразделений МЧС России по защите территорий и населения Кузбасса принимаются по телефону в Кемерове 58-23-23.

Климат

12-13 апреля переменная облачность, преимущественно без осадков. Ветер переменный 3-8 м/с. Температура ночью -10° – -15°С, по северу -20° – -25°С, днем 12 апреля -2° – -7°С, 13 апреля +1° – -4°С.

Прогноз погоды на 11 апреля

Переменная облачность, преимущественно без осадков. Ветер западный 7-12 м/с. Гололедица. Давление будет слабо расти, влажность существенно не изменится.

По многолетним наблюдениям, самая высокая дневная температура +18,7°С наблюдалась в 1997 году, самая низкая температура ночью -19,5°С – в 1979 году.

возвращаясь к напечатанному

«Больничный за деньги»

(Окончание. Начало на 1-й стр.).

— Низкая зарплата — не оправдание для того, чтобы нарушать закон, ведь мы знаем, что многие преступники имели очень высокие заработки. Чтобы не умереть с голоду, нужно работать на трех работах. И добиваться того, чтобы зарплату повысили. Сама я вахтер в колледже, на ставку выходит тысяча рублей.

Людмила Александровна спросила телефон департамента труда, куда бы можно было сообщить о намерении добиваться повышения зарплаты. А через некоторое время разочарованно перезвонила:

— Там сказали, что они только частников убеждают поднять зарплату до прожиточного минимума, а бюджетниками должно заниматься государство…

— Интересно получается, — развил эту мысль Максим Москвитин. — Вроде как частные предприниматели должны заботиться о трудящихся, а государство, которое регулирует бюджетную сферу, никому ничего не должно. Кивает на единую тарифную сетку и этим ограничивается. А проблема-то не в сетке, а в том, чтобы к самому низшему разряду добавить нолик, чтоб не 800 рублей выходило, а 8000. Но этого никто делать не собирается…

Опять же, кстати, заметим, что ведущие экономисты страны считают совершенно невозможным просто кардинально повысить заработную плату всем бюджетникам, и что здесь необходимо одновременно проводить реформы. Потому что у нас огромное количество врачей и учителей. По количеству медработников, например, мы давно обогнали все развитые страны, но при этом никак не можем уменьшить количество больных.

Все это так. И реформы в русле национальных проектов у нас, слава богу, начались. Но продлятся они, скорее всего, не один год. Как простоять да продержаться в очередной переходный период тем, кто пока не задет реформами? Внятного ответа на этот вопрос никто сегодня не предлагает.

Валентина АКИМОВА.

аспект

К работе — через… дискриминацию

(Окончание. Начало на 1-й стр.).

На остальных в прошлом году каждая четвертая вакансия обещала зарплату ниже прожиточного минимума, а каждая десятая вообще в пределах тысячи.

— По восемь часов ходить со шваброй за такие копейки? — возмутилась 42 -летняя Людмила, выйдя из кабинета, где инспектор по трудоустройству предложила ей работу санитарки в первой горбольнице. Бывший бухгалтер, она осталась без места после того, как жена хозяина магазина окончила бухгалтерские курсы.

— Я больше денег прокатаю на автобусе, чем заработаю.

Но все познается в сравнении. И Людмиле наверняка позавидовали бы жительницы поселка Плодопитомник. Надежде Черепухиной 47 лет. Когда-то работала буфетчицей и завхозом в совхозе. За большими деньгами ушла на ферму телятницей. Только ферма приказала долго жить, и женщина пожалела о небольшой, но стабильной зарплате, которую получала когда-то. Летом и осенью удается найти временную работу в садах сельхозкооператива «Плодопитомник».

— Месяц работала, охраняя сады, — рассказывает Надежда, — получала по тысяче рублей. Неплохо. Вот если бы город поближе был, можно было бы найти работу.

Но у Надежды есть кормилец — муж, который работает сварщиком на угольном разрезе. Односельчанке Надежды 54-летней Галине Смирновой рассчитывать приходится только на себя. А ей еще надо помогать дочери, которая заканчивает агрономический факультет Кемеровского сельскохозяйственного вуза. Правда, девушка учится на бюджетном отделении, получает стипендию, да еще и помощь будучи из малообеспеченной семьи, но жизнь в Кемерове дорогая. Семья живет за счет своего хозяйства, но о корове пока только мечтает – покупка скотины не по карману. Так что приходится считать каждую копейку. Даже поездка в ЦЗН и та обременительна для бюджета:

— Каждые десять дней ездим отмечаться на биржу, а это сотня рублей. За месяц три сотни выложи на автобус. Вот если бы в поселке была хоть какая-то работа.

44-летняя Светлана Иванченко живет в Прокопьевске. На учет как безработная встала около года назад. По специальности техник-лаборант, она проработала на мелькомбинате 21 год. Пришла сюда после техникума. Все здесь устраивало: дом рядом с предприятием, так что сын, которого Светлана Павловна растила после смерти мужа одна, был всегда под присмотром. Из-за сына не решилась пойти лаборантом на обогатительную фабрику: работа посменная, так что двенадцатилетний мальчишка был бы предоставлен сам себе. Была вакансия химика-биолога в «Водоканале», но здесь не подошли ни возраст, ни образование Светланы. Что касается второго, женщина еще может понять — сейчас везде требуют диплом о высшем образовании. Но претензии работодателя по поводу возраста женщину возмутили:

— Это была явная отговорка. Почему у нас нет закона, запрещающего дискриминацию по возрастному признаку?

Если бы это был единственный вопрос, который волнует женщин, ищущих работу! Тех, кому за тридцать, возмущают работодатели, требующие, чтобы соискательница была не старше 25 лет. Те, кому 25, рассказывают, что наниматель дает от ворот поворот, стоит только заикнуться, что замужем и нет детей. А незамужняя 22-летняя Юля, рассказывая, что в городе она со своим дипломом правоведа не может найти работу по специальности только потому, что у нее нет трех лет стажа, вздохнула:

— Вот в цивилизованных странах законодательно запрещено отказывать женщинам в приеме на работу…

Но запретами новые рабочие места, в том числе для женщин, не создашь. А перспективами для жаждущих работать Прокопьевск похвалиться не может.

Прокопьевск.

национальный проект: жилье

«Берёзка» меняет статус

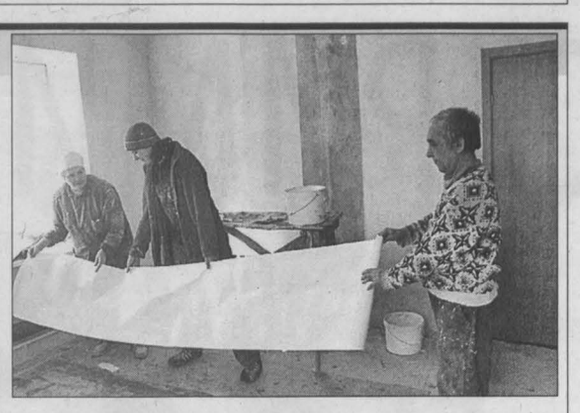

В Осинниках готовятся к новоселью еще около пятидесяти семей. Переезжать они будут из аварийного жилья, участь которого – вскоре после переселения пойти под снос. И все это в рамках губернаторской программы по переселению из аварийных жилых зданий.

Дома, в которые должны переехать новоселы, в некотором роде необычные. Это бывшие здания городской поликлиники и детского сада под названием «Березка». После реконструкции они капитально изменились и получили статус жилых домов.

Здание бывшего детсада уже готово к приему новых владельцев квартир. Говорят, дело — за оформлением документов. А в бывшей поликлинике еще идут отделочные работы. «Вы бы видели, что здесь до недавнего времени творилось! Настоящие катакомбы. Сделали перепланировку, подвели новые коммуникации, сейчас электропроводку наладим, линолеум уложим. И все – вселяйтесь в такую красоту!» — говорят электрики и отделочники из строительной компании «Новокузнецк», работающие на «завершении объекта».

Квартиры, буквально выросшие из больничных стен, действительно получаются удобными и уютными. Пластиковые окна с широкими подоконниками, современные элегантные двери. Жить в таких домах и радоваться. Тем более жильцам двухэтажных деревянных бараков, построенных еще в «допетровские времена», на улице Королева. Именно отсюда власти города намерены начать в скором времени переселение. И тогда уже этот реконструированный квартал, стоящий почти в центре города и до недавних пор наводивший уныние видом полуразрушенных пустых зданий, приобретет обжитой «цивильный» вид. Разве что в новых дворах после строительных работ останется территорию облагородить и обустроить. Но это уже дело будущего.

А пока мы заглянули в старые барачные постройки, названные — вот парадокс! — именем преобразователя космических пространств академика Королева. Жители «королевского квартала» пока не в курсе предстоящих близких перемен (о чем нас честно предупредили в городской администрации), а потому на людей с блокнотом и ручкой в руках, интересующихся их житьем-бытьем, смотрят с нескрываемой надеждой. По одному лишь бараку под номером «один», а таковых здесь с десяток, можно было составить общую картину не просто проживания, а выживания местного населения. В квартирах сырость, холод, во многих, несмотря на печное отопление, стоят обогреватели, а иные держат угловые комнаты и вовсе в качестве холодильников. Как в квартире Нины Кашлай, которая воспитывает вместе с дочерью трехмесячного внука Андрюшку. «Морозильник» в доме оттого, что прогнил и просел фундамент, образовав такие дыры и щели, что «законопатить их нет никакой возможности».

От того, что дом дает усадку, перекосило двери и окна. На первом этаже жильцы опрометчиво пытались заменить оконные сгнившие блоки. Стали снимать старые, дернули, и… вместе с ними обрушилась трухлявая прогнившая стена. «У меня маленький ребенок, а потому почти круглосуточно из-за холода и влаги в доме включен обогреватель. Трубы совершенно не греют. И при этом нам ежемесячно приходится выплачивать за так называемые коммунальные удобства по полторы тысячи рублей в месяц, — возмущается молодая мама Кристина Пономарева. — Здесь только на плате за электричество можно разориться».

Кстати, старики «королевского квартала» частенько становятся жертвами разного рода мошенников. Кто-то обещает утеплить барачные руины, кто-то порадеть о переселении в новое жилье «со всеми удобствами», кто-то выхлопотать дополнительные коммунальные льготы… И ведь верят! А потом с надеждой заглядывают в глаза каждого приходящего с бумажкой в руке. Впрочем, каждый раз надеются на перемены и другие жильцы, как медики, так и шахтеры, которых тоже немало среди жителей домов барачного типа. Мы не стали распространяться о предстоящем переселении. Чтобы лишний раз не разочаровывать «питающих надежды» на лучшее, причем ближайшее, будущее. Ведь в скором времени оно должно сбыться и для этих «землян» с улицы, носящей имя Королева! Пусть пока и для сорока шести семей.

Татьяна ШИПИЛОВА.
Фото **Анатолия Кузярина.**
Осинники.

Курс

В интересах местного самоуправления

создан и будет действовать Совет муниципальных образований Кемеровской области.

Главы и председатели Советов народных депутатов 223 муниципальных образований Кемеровской области, ставшие участниками прошедшего в минувшую среду учредительного съезда, единогласно проголосовали за создание новой организации — Совета муниципальных образований Кемеровской области.

Первый подобный съезд депутатов Советов Кемеровской области всех уровней состоялся в 1993 году в условиях жесточайшего конфликта между законодательной и исполнительной ветвями власти и был вызван чрезвычайными обстоятельствами в стране. Нынешнее мероприятие проходило в совершенно иных условиях — условиях конструктивной деятельности, направленной на повышение качества жизни кузбассовцев.

— Без взаимодействия всех уровней власти невозможно достичь устойчивого социально-экономического развития региона, — сказал, открывая съезд, губернатор А.Г. Тулеев. — И Кузбасс, и Россия находятся сейчас на новом этапе исторического развития. В стране идут одновременно более десятка реформ. Но самой сложной и масштабной является реформа местного самоуправления. Поэтому она находится на особом контроле государства и лично президента. В результате должна сформироваться мощная, эффективная система местного самоуправления, при которой власть должна быть рядом с людьми. Но у нее должны быть и полномочия, и обязательства, и деньги на их выполнение.

Участники съезда обсудили необходимость взаимодействия и сотрудничества всех уровней власти и сформировали Совет муниципальных образований (МО) Кемеровской области. Главная его цель — координация деятельности муниципальных образований Кузбасса.

Помимо этого, по мнению А.Г. Тулеева, Совет должен участвовать в общественной экспертизе проектов региональных законов и нормативно-правовых актов.

— Если мы разрабатываем и принимаем закон, то должны понимать, что завтра он ляжет на плечи кузбассовцев, - сказал губернатор. – И необходимо, чтобы кузбассовцы почувствовали: закон работает на их благо. Поэтому Совет может на деле представлять и защищать интересы муниципальных образований. Уверен, что он необходим и как консультативный орган. Это реальная возможность избежать грубых ошибок.

Поддержавший идею создания Совета МО председатель Совета народных депутатов Кемеровской области Г.Т. Дюдяев обратился к руководителям МО с просьбой не быть лишь наблюдателями эксперимента на базе Промышленновского района, а постараться не упустить время на стадии учета и инвентаризации имущества. Ответственно подойти к сельскохозяйственной переписи: «Надо разобраться, чем мы располагаем и на что следует расходовать бюджетные средства. В целом же перед МО стоит задача оценки стоимости имущества объектов недвижимости с целью определения реальной налогооблагаемой базы».

Председателем Совета избран глава Прокопьевска В.А. Гаранин.

Татьяна КРАСНОСЕЛЬСКАЯ.

Точка зрения

Г.Т. ДЮДЯЕВ, председатель Совета народных депутатов Кемеровской области:

— Полагаю, что создание Совета муниципальных образований — актуальная необходимость. Многие вопросы и проблемы для МО типичны, а вот приемы и методы их решения разные. Имея Совет, органы местного самоуправления смогут определить самый оптимальный вариант решения. Нет у нас времени идти путем проб и ошибок.

По многим вопросам деятельность Совета муниципальных образований будет пересекаться с полномочиями Совета народных депутатов Кемеровской области. Хочу заверить, что все предложения Совета МО будут анализироваться и учитываться, а в случае необходимости по ним будут приниматься меры, вплоть до обращений в Госдуму, Совет Федерации и правительство.

В.А. ГАРАНИН, глава г. Прокопьевска, председатель Совета муниципальных образований Кемеровской области:

— Главная задача созданного Совета — руководствоваться интересами кузбассовцев. А для того чтобы проблемы муниципальных образований решались эффективнее, необходимо тесное взаимодействие всех уровней власти — от поселковой до федеральной. В рамках этого Совет должен способствовать оперативному решению проблем, с которыми сталкиваются органы местного самоуправления. В Кузбассе 223 муниципальных образования, и в основном все «варятся в собственном соку». Важен обмен информацией, мнениями, чего зачастую не хватает. Есть хороший опыт — перенимай, не надо велосипед изобретать. Мы все здесь — коллеги, поэтому будем помогать друг другу. Если появится необходимость, то и на место можно выехать, посмотреть — в чем проблема, как ее разрешить. Причем предполагается поддержка не только на словах, не только в плане законодательных инициатив, но и финансовая, пусть и не очень объемная, и в основном, конечно, для сельских территорий. Объем ежегодных разовых членских взносов муниципальных образований составит сумму в 3,5 млн. рублей (городские округа выплачивают раз в год 50 тыс. рублей, муниципальные районы — 30 тыс. рублей, городские поселения — 20 тыс. рублей, сельские поселения — 10 тыс. рублей). Мы практики и потому нацелены на реальную поддержку, но при этом проверим, в какое дело вложен каждый рубль.

Самое главное, чтобы Совет не превратился в бюрократическую надстройку.

В.А. МИРОШНИК, председатель комитета по вопросам государственного устройства, местного самоуправления и правоохранительной деятельности Совета народных депутатов Кемеровской области:

— Существует ли для Совета муниципальных образований опасность стать очередной бюрократической надстройкой? Теоретически - да! Ведь подобные организации создавались и в рамках старого федерального закона. Но большей частью это были мертворожденные организации. Сейчас, когда началась реформа органов местного самоуправления, усиливается роль организации, которая защищала бы их интересы. Самоуправление довольно откровенно душат в некоторых субъектах РФ, не считая за уровень власти, пытаются командовать, хотя оно потому и САМОуправление, что обладает правом самостоятельно решать свои вопросы. Кроме того, все муниципальные организации обладают правом законодательной инициативы, но почему-то эту инициативу не спешат проявлять, как будто у них нет проблем. У нас таким правом будет обладать и созданный Совет — в интересах муниципальных образований. Ну, и самое главное, Совет — это возможность не набивать каждому шишки на одной и той же проблеме.

Л.С. КАН, председатель Ижморского районного Совета народных депутатов:

— Радует, что новый Совет — не контролирующий, а координирующий действия муниципальных образований орган, который будет изучать наиболее трудные вопросы, характерные для всех территорий, и пытаться найти их решение. Особенно это важно для вновь образованных сельских поселений. Сейчас нам делегированы 18 полномочий из 30, положенных по федеральному закону о местном самоуправлении. Но переданные на места права и полномочия должны быть подкреплены финансово. А большинство сельских территорий, в частности, наш Ижморский район, имеет минимум финансовых источников — налоги на землю, на имущество… Надеюсь, что Совет будет помогать нам. Например, в нашем районе нужно решать, как реализовывать региональный проект «Культура». По четырем федеральным мы уже определились, деньги поступают. Бюджет Ижморского района — дотационный, а многие учреждения культуры, особенно на селе, крайне нуждаются в финансовых вливаниях — нужен ремонт, необходимо новое музыкальное оборудование, повышение зарплаты работникам культуры и т.д. Очень надеемся на поддержку в этом вопросе, хотя и сами, естественно, постараемся мобилизовать все силы.

Члены правления Совета МО

От городских округов: В.В. Михайлов (глава г. Кемерово), В.Ф. Нефедов (председатель Совета народных депутатов г. Новокузнецк).

От муниципальных районов: О.Г. Шестопалова (председатель Новокузнецкого районного Совета народных депутатов), П.П. Пасов (глава Чебулинского района).

От городских поселений: Г.И. Есипов (глава Крапивинского городского поселения), В.А. Тура (председатель Совета народных депутатов г. Гурьевск).

От сельских поселений: С.А. Федорюк (глава Тарабаринской сельской территории Промышленновского района), В.Н. Пономарев (глава Елыкаевской сельской территории Кемеровского района).

КУРЬЕР

служба новостей «Кузбасса»: тел. 52-36-45, 52-67-67

Экзамен держат учителя

Сегодня в Кемерове начинается XIII областной этап Всероссийского конкурса «Учитель года». Лучшие педагоги 33 территорий, прошедшие отбор на школьном и муниципальном уровнях, в течение пяти дней померяются педагогическими силами.

Программа конкурса сложна и насыщенна: презентация выставки «Творчество учителя и ученика», защита системы работы, конкурсные испытания в средней общеобразовательной школе № 99 и экономической гимназии № 17, мастер-класс, участие в открытом заседании клуба «Учитель года Кузбасса», публичное выступление и педагогический ринг.

Заявить о себе, показать все лучшее в своей работе хотят и молодые учителя, и педагоги-стажисты, разброс в возрасте 25 – 55 лет. К сожалению, среди участников нынче лишь двое мужчин.

На торжественной церемонии закрытия конкурса в субботу будет объявлена десятка лучших. Но интрига конкурса останется – участники разъедутся по домам, не зная имени основного победителя. Это будет держаться в тайне вплоть до официального губернаторского приема, который состоится в конце апреля.

коротко

• В воскресенье мусульмане Кузбасса отметили день рождения пророка Мухаммеда. Как отмечали в ходе праздничных служб, ислам, как и другие мировые религии, помогает людям преодолевать стрессы, избегать пагубной страсти к наркотикам, алкоголю, способствует возвращению в семьи мира и согласия. Шариат запрещает мусульманину посещать заведения, где распиваются алкогольные напитки, и находиться в компании пьющих. Ислам запрещает азартные игры, ведь азарт заставляет человека надеяться на случайность, а это отвлекает его от работы, от серьезности. Ислам, как и все религии мира, исповедует любовь и уважение к людям, добродетель, целомудрие, трудолюбие, честность, трезвый образ жизни и другие вечные ценности.

• В рамках национального проекта «Культура» в анжеро-судженской музыкальной школе № 56 вводятся новые программы. Так, уже в апреле стартует проект «Родитель-ученик». Теперь в первый класс музыкальной школы могут поступить не только малыши, но вместе с ними и их родители. Занятия музыкой и специальными предметами ребенок и один из родителей будут посещать вместе, вместе будут выполнять домашние задания, сдавать экзамены, каждый будет получать свои отметки. По завершении обучения и ребенок, и его родитель получают соответствующий документ об окончании музыкальной школы.

Кто остановит Егунова?

На продолжающемся в Барнауле предсезонном турнире футболисты «Металлурга-Кузбасса» одержали вторую крупную победу.

На этот раз новокузнечане переиграли дублеров барнаульского «Динамо» — 6:2. Трижды отличился Егунов, по мячу забили Кобялко, Чесноков, Рогожкин. Основной состав хозяев обыграл «Зарю» из Ленинска-Кузнецкого — 1:0. Победитель турнира определится 12 апреля в матче «Динамо» и «Металлурга-Кузбасса».

«Ястребы» схватятся с «барсами»

Обыграв в овертайме лидера регулярного чемпионата «Металлург» (Магнитогорск) — 3:2, в финал плей-офф вышли хоккеисты омского «Авангарда». Победную шайбу забросил защитник хозяев Гусев.

Победа в серии — 3:1 вывела «Омских ястребов» на казанский «Ак Барс», днем ранее притормозивший ярославский «Локомотив» (общий счет — 3:0). Поединки за звание чемпиона России откроются играми в Казани 12 и 14 апреля.

С чистого листа

В Кемеровском государственном университете прошел гала-концерт фестиваля «Студенческая весна», в котором выступили лучшие артисты каждого факультета.

Хотя фестиваль в этом году и прошел под девизом «С чистого листа», однако лучшие традиции в нынешней «Студвесне» были сохранены. Студенты традиционно порадовали зрителей остроумными находками.

В итоге первое место в номинации «Лучший СТЭМ» получил факультет филологии и журналистики. Дикий Запад. Карточные игры. Большие деньги. Женские интриги банды «Чёрная мамба» и крутые разборки. Основная мысль — ради женщин мужчины готовы на все. В номинации «Оригинальный номер» победил факультет истории и международных отношений с хореографической композицией «Пески времени» — танцами в восточном стиле. А лучшей песней фестиваля по праву была признана песня химического факультета, ведь когда студенты исполнили ее в финале, зрители слушали стоя и дружно аплодировали артистам.

Над выпуском работали:
Наталья НАЗАРЕНКО, Елена РАДИЧ,
Ольга ШТРАУС, Олег КУРОЧКИН,
Ирина ГЛУХОВА, Дмитрий ТОЛКОВЦЕВ
(с использованием сообщений пресс-службы АКО).

Курьер

ПОМОЖЕМ ВЫРАСТИТЬ - ПОМОЖЕМ СОХРАНИТЬ!

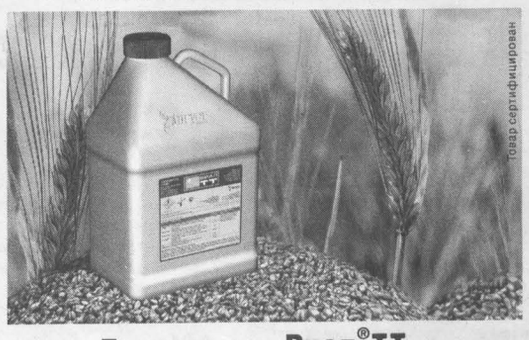

Протравитель Виал®ТТ – лидер по применению в России

Обладает исключительно высокой эффективностью против головни, корневых гнилей, плесневения семян, снежной плесени на зерновых культурах.

Содержит два активных действующих вещества: тебуконазол (60 г/л) и тиабендазол (80 г/л). Норма расхода 0,4 - 0,5 л/т.

Одной канистры Виала ТТ (5л) хватает для обработки 10 - 12,5 т зерна.

АВГУСТ®

Представительство в Новосибирске: тел./факс (383) 269-56-59, 269-57-39

ООО "Сельхозхимия", г. Кемерово: тел./факс (3842) 57-06-72, 57-01-26

«РОСА» Холдинг»

чествует питерских олимпийцев

В конце марта в Санкт-Петербурге чествовали лучших олимпийцев Турина. Главными спонсорами праздника стали руководители известной российской компании «РОСА» Холдинг» и благотворительного фонда «Прокопьевские угли». «РОСА» Холдинг» представлена на севере страны двумя развивающимися торговыми портами «Выборг» и «Высоцк». Региональное отделение компании в Кемеровской области – угольная компания «РОСА» Кузбасс» (г.Прокопьевск). БФ «Прокопьевские угли» является подтверждением социальной ответственности бизнеса и около пяти лет помогает городу Прокопьевску и Прокопьевскому району решать насущные вопросы жизнеобеспечения.

Два новеньких «Мерседеса» - седан и внедорожник - поблескивали на солнце на площади перед мюзик-холлом, будоража воображение участников и гостей торжества. Тем временем зал стремительно заполнялся представителями городской власти, политиками, бизнесменами, артистами и сотнями горожан, которые пришли поприветствовать своих героев. Нескончаемые аплодисменты и пламенные речи не смолкали несколько часов подряд, потому что питерские спортсмены доказали, что северная столица в который раз подтверждает статус спортивной столицы России. Сегодня здесь проживают 84 олимпийских чемпиона.

Валентина Матвиенко, губернатор Санкт-Петербурга, вручила фигуристам Евгению Плющенко, Татьяне Тотьмяниной и Максиму Маринину, конькобежцам Светлане Журовой, Екатерине Абрамовой и Дмитрию Шепелю, хоккеисту Максиму Соколову, лыжнице Евгении Медведевой-Арбузовой денежные премии и серебряные медали Законодательного собрания. Она призналась со сцены: «В дни туринской Олимпиады я даже спала меньше, чем обычно, так как смотреть телевизор могу только по ночам. Я, как и подавляющее большинство петербуржцев, россиян, переживала за наших конькобежцев, лыжников, во время выступления фигуристов даже молила Бога: только не упадите!» А спикер городского собрания Вадим Тюльпанов добавил: «У нас в парламенте - не спорт, у нас нет ни золотых, ни бронзовых медалей, только серебряные, но зато мы вручаем их самым выдающимся людям, например, руководителям государств. Вы получаете такую же награду».

Пожалуй, самые ценные и дорогие во всех смыслах этого слова подарки преподнесла петербургским олимпийцам компания «РОСА» Холдинг». Татьяна Тотьмянина и Максим Маринин получили из рук руководителя федерального агентства по физической культуре и спорту выдающегося в прошлом хоккеиста Вячеслава Фетисова и знаменитого шоумена Дмитрия Нагиева швейцарские часы Harry Winston стоимостью, сопоставимой с ценой автомобиля.

Два главных приза – автомобили «Mercedes-Benz» ждали олимпийских чемпионов Светлану Журову и Евгения Плющенко. Светлану поздравляли два президента - президент олимпийского комитета России Леонид Тягачев и президент компании «РОСА Холдинг» Александр Бобовников. «Ваша спортивная судьба поистине уникальна. Мы следим за вами не первую Олимпиаду. Спортивный олимп вы покорили после такого события, как рождение ребенка. Ваша победа – это возрождение нашего конькобежного спорта, у нас не было олимпийского золота с 1994 года. Спасибо вам огромное», - поблагодарил чемпионку президент Александр Бобовников. Он вручил спортсменке ключи от элегантного серебристого седана «Mercedes-Benz». Журова ответила бизнесмену: «Мне уже дарили машину. Это вторая на сегодняшний день. Одну я подарила своему тренеру. А этот «Мерседес» я подарю своему мужу», - сказала Светлана.

Следующим на сцену мюзик-холла под оглушительные аплодисменты и громогласные овации публики вышел Евгений Плющенко. Его поздравили полномочный представитель президента по северо-западному федеральному округу Илья Клебанов и председатель совета директоров «РОСА Холдинг» Владимир Поляков. Фигуристу вручили ключи от черного внедорожника «Mercedes-Benz».

«Многотысячный коллектив нашей компании болел за петербургских спортсменов. Я рад тому, что из восьми золотых олимпийских медалей четыре завоевали мои земляки из северной столицы. Все они - выдающиеся спортсмены. Им не было равных в Турине. Мы хотим, чтобы у нас все были такими, как петербургские олимпийцы. От души хотелось сделать им приятное», - выразил слова благодарности Поляков. На что Евгений Плющенко ответил: «Я мечтал об этой машине. Хотел именно семейный автомобиль, потому что скоро у меня будет ребенок. Внедорожник – очень надежный и удобный автомобиль, который защитит нас от любых неожиданностей». Владимир Поляков пожелал Евгению удачи и здоровья: «Женя, дай бог, чтобы у тебя все было хорошо, дай бог, чтобы твой ребенок родился здоровым, чтобы тоже занимался фигурным катанием и радовал нас, как и ты».

Руководитель федерального агентства по физкультуре и спорту Вячеслав Фетисов признался Владимиру Полякову, что таких подарков, как у нас, не дарили ни в одной стране мира».

«Чествование олимпийцев-питерцев – это не только выражение огромной признательности выдающимся спортсменам, прославившим наш город, но и обоюдное желание власти и бизнеса внести свой посильный вклад в новые спортивные победы и достижения России»,- подытожил сказанное В. Поляков.

И конечно, в день олимпийского триумфа не обошлось без концерта. На сцену мюзик-холла выходили и дарили свое искусство чемпионам, призерам, участникам игр и просто болельщикам любимые артисты всех популярных жанров: певица Марина Капуро, композитор Игорь Корнелюк, писатель-сатирик Семен Альтов, комики труппы «Петербургские лицедеи», солистка балета Мариинского театра Юлия Махалина. Завершился праздник красочным фейерверком.

Олеся ГОРКИНА.

ОАО «Осинникихлеб» извещает о том, что 31 мая 2006 г. состоится общее годовое собрание акционеров.

Повестка собрания:

1. Утверждение членов счетной комиссии.
2. Утверждение годового отчета общества.
3. Утверждение годовой бухгалтерской отчетности, в том числе отчетов о прибылях и убытках (счетов прибылей и убытков) общества, а также распределение прибыли (в том числе выплата (объявление) дивидендов) и убытков общества по результатам 2005 финансового года.
4. Выборы членов совета директоров ОАО «Осинникихлеб».
5. Выборы членов ревизионной комиссии ОАО «Осинникихлеб».
6. Утверждение аудиторов общества.

Начало регистрации — в 11 часов.

Начало собрания — в 12 часов.

Место проведения — ОАО «Осинникихлеб», г. Осинники, ул. 50 лет Октября, 5.

При себе необходимо иметь:

— юридическим лицам — доверенность установленной формы;

— физическим лицам — паспорт или документ, удостоверяющий личность.

Дата составления списка лиц, имеющих право на участие в общем годовом собрании акционеров, — 10 апреля 2006 г.

С информацией (материалами), которая подлежит представлению акционерам при подготовке к проведению собрания, можно ознакомиться в течение 20 дней до проведения собрания по адресу: г. Осинники, ул. 50 лет Октября, 5.

Справки по тел. 4-37-91.

Совет директоров ОАО «Осинникихлеб».

Прием рекламы, частных объявлений в газету «Кузбасс». Тел. 52-55-47, 52-25-23, факс 52-12-10.

ИЗВЕЩЕНИЕ о проведении открытого конкурса

В целях удовлетворения нужд Заказчика ОАО «Кузбассэнерго» (почтовый адрес: 650000, г. Кемерово, пр. Кузнецкий, д. 30, контактный телефон (3842) 364518), являющееся Организатором конкурса, настоящим приглашает юридических лиц и индивидуальных предпринимателей к участию **в открытом одноэтапном конкурсе без предварительного квалификационного отбора на право заключения с филиалом ОАО «Кузбассэнерго» Западно-Сибирская ТЭЦ Договора на производство подрядных работ по реконструкции системы автоматизации управления питателями пыли сырого угля для котлоагрегата ТП-87 ст. № 10 «техперевооружение».**

1. Участником конкурса может быть любая подрядная организация, оплатившая конкурсную документацию. Претендовать на победу в данном конкурсе может участник, обладающий всеми необходимыми для выполнения договора видами ресурсов, лицензиями, квалификацией, опытом. Иные требования к участникам, а также требования к порядку подтверждения соответствия этим требованиям содержатся в конкурсной документации.

2. Основные условия заключаемого по результатам конкурса Договора состоят в следующем:

- Участнику конкурса необходимо выполнить работы по созданию системы управления технологическим процессом котлоагрегата №10 ЗС ТЭЦ.

В рамках настоящей работы необходимо обеспечить выполнение следующих блоков работ:

- замена электродвигателей пылепитателей и ПСУ на приводы с частотным регулированием асинхронных двигателей с короткозамкнутым ротором;
- создание автоматических систем регулирования пылесистем, регулятора тепловой нагрузки с функцией регулирования давления перегретого пара в главном паропроводе котлоагрегата;
- обеспечение работы технологических блокировок исполнительных механизмов соответсвующих автоматических систем регулирования пылесистем и котлоагрегата,
- создание информационной системы регистрации сигналов и регистрации событий.

Этапы выполнения указанных работ включают:

- разработку технического задания;
- разработку технического проекта с созданием прикладного программного обеспечения;
- заказ и поставку оборудования и материалов СКУТП;
- монтаж оборудования СКУТП;
- пусконаладочные и режимно-наладочные работы;
- обучение персонала ЗС ТЭЦ;
- сдача СКУТП в эксплуатацию.
- Начало работ: май 2006 г.

Окончание пусконаладочных работ: 15.09.2006 г.

Ввод в промышленную эксплуатацию: 30.11.2006 г.

Сроки выполнения монтажных и пусконаладочных работ должны быть согласованы с планами ремонта технологического оборудования.

- Подрядчик гарантирует качество выполненных работ, поставленного оборудования и программного обеспечения в течение 12 (двенадцати) месяцев с момента подписания акта приемки объекта в эксплуатацию.

3. Подробное описание закупаемых услуг и условий Договора, а также процедур конкурса содержится в конкурсной документации, которая будет представлена любому подрядчику по его письменному запросу по адресу: 650000, г. Кемерово, пр. Кузнецкий, д. 30, кабинет 337, Колесникову Андрею Юрьевичу. Один комплект конкурсной документации выдаётся платно по письменной просьбе подрядчика с предъявлением копии платёжного поручения. Оплата в размере 3 000 рублей (с НДС) производится путём перечисления на расчётный счёт, указанный на сайте www.kuzbassenergo.ru. Конкурсная документация либо выдаётся указанному в просьбе представителю, либо высылается на указанный почтовый адрес.

4. Для участия в конкурсе необходимо своевременно подать конкурсную заявку, подготовленную в соответствии с указанными в конкурсной документации требованиями.

5. В целях участия в конкурсе подрядчик должен представить в составе своей конкурсной заявки обеспечение исполнения обязательств, связанных с участием в конкурсе и подачей конкурсной заявки, в виде неустойки на сумму не менее 2 % от указанной в конкурсной заявке Участника стоимости Договора (с учётом НДС). Более подробные требования указаны в конкурсной документации.

6. Конкурсные заявки представляются в запечатанных конвертах по адресу: 650000, г. Кемерово, пр. Кузнецкий, д. 30, кабинет 337, Колесникову Андрею Юрьевичу не позднее 09 часов 00 минут местного времени Организатора конкурса 10.05.2006 года. Организатор конкурса проведёт процедуру их публичного вскрытия с 14 часов 00 минут местного времени Организатора конкурса 10.05.2006 года по адресу: 650000, г. Кемерово, пр. Кузнецкий, д. 30, кабинет 210. На этой процедуре после предварительной регистрации может присутствовать один представитель участника конкурса.

7. Заказчик оставляет за собой право проведения процедуры регулирования цены (переторжки), а также постквалификации.

8. Предполагается, что проведение конкурса и подписание протокола о его результатах между Организатором конкурса и Победителем будет осуществлено в течение 10 дней. Организатор конкурса вправе, при необходимости, изменить данный срок.

9. Предельная цена договора не установлена.

10. Официальная публикация о конкурсе находится на сайте www.kuzbassenergo.ru. Иные публикации не являются официальными и не имеют соответствующих правовых последствий.

11. Организатор конкурса вправе отказаться от его проведения не позднее чем за 5 дней до публичного вскрытия конкурсных заявок. В этом случае плата за конкурсную документацию возвращается участникам конкурса безусловно.

12. Организатор конкурса предоставляет право (до выкупа) ознакомления с текстом конкурсной документации в офисе организатора конкурса (каб. 337).

13. Остальные и более подробные условия конкурса содержатся в конкурсной документации, являющейся неотъемлемым приложением к данному извещению.

Председатель ЦЗО ОАО «Кузбассэнерго» Б.И. ИВАНОВ.

Протокол рассмотрения и оценки котировочных заявок

Заказчик и организатор запроса котировок

ФГУ «Земельная кадастровая палата» по Кемеровской области;

650099, г. Кемерово, ул. Ноградская, 8.

Предмет запроса котировок: охрана служебного здания, расположенного по адресу:

г.Кемерово, ул.Тухачевского, 21.

До истечения срока подачи заявок были поданы 2 котировочные заявки.

Комиссия по размещению заказов единогласно решила признать победителем ООО ЧОП «Зубр» с ценой контракта 179760 рублей. Победитель отвечает всем требованиям заказчика.

В его заявке указана наименьшая цена услуг.

Подписи членов комиссии:

ПРОДАЖА ОБЪЕКТОВ НЕДВИЖИМОСТИ

Общество с ограниченной ответственностью «Земельный капитал» сообщает о продаже объектов недвижимого имущества в составе 13 сооружений. Территория п/л «Огонек». (Кемеровский р-н, д. Подъяково).

Площадь земельного участка 10 га.

Построен новый комфортабельный корпус.

Форма торгов – аукцион.

Начальная цена продажи 7 млн. руб.

Подача заявок до 14 апреля 2006 г.

Место приема заявок и проведение аукциона: 650000 г. Кемерово, ул. Арочная, 41.

Дата проведения аукциона – 17 апреля 2006 г.

Справки по тел. (384-2)36-2000.

Главное управление Федеральной службы судебных приставов по Кемеровской области 14 апреля 2006 г. с 10 до 12 час. по телефону 36-95-98 проводит **«горячую» телефонную линию.** На вопросы граждан будут отвечать специалисты отделов аппарата главного управления.

Сдаем в аренду гараж 1500 кв. м высотой 6 м, склады площадью 270 кв. м, высотой 3,7 м. Возможна аренда части площадей. Тел. 28-86-09.

Извещение о проведении открытого конкурса

В целях удовлетворения нужд Заказчика ОАО «Кузбассэнерго» (почтовый адрес: 650000, г. Кемерово, пр. Кузнецкий, д. 30, контактный телефон (3842) 364518), являющееся Организатором конкурса, настоящим приглашает юридических лиц и индивидуальных предпринимателей к участию **в открытом одноэтапном конкурсе без предварительного квалификационного отбора на право заключения с филиалом ОАО «Кузбассэнерго» Западно-Сибирская ТЭЦ Договора на производство подрядных работ по реконструкции топки котлоагрегата ТП-87 ст. № 9 по источнику «техперевооружение».**

1. Участником конкурса может быть любая подрядная организация, оплатившая конкурсную документацию. Претендовать на победу в данном конкурсе может участник, обладающий всеми необходимыми для выполнения договора видами ресурсов, лицензиями, квалификацией, опытом. Иные требования к участникам, а также требования к порядку подтверждения соответствия этим требованиям содержатся в конкурсной документации.

2. Основные условия заключаемого по результатам конкурса Договора состоят в следующем:

- Подрядная организация должна выполнить работы по монтажу и изготовлению оборудования, по обмуровке и тепловой изоляции.
- Срок выполнения работ: начало работ – май 2006 г., окончание работ – 30 ноября 2006 г.
- Расчеты за выполненные работы производятся не позднее 30 числа месяца, на основании счетов-фактур Подрядчика, предъявляемых к оплате в соответствии с утвержденным Заказчиком актом приемки выполненных работ.
- Заказчик обеспечит поставку необходимых материалов и оборудования (кроме материалов по обмуровке и изоляции).

3. Подробное описание закупаемых услуг и условий Договора, а также процедур конкурса содержится в конкурсной документации, которая будет представлена любому подрядчику по его письменному запросу по адресу: 650000, г. Кемерово, пр. Кузнецкий, д. 30, кабинет 337, Колесникову Андрею Юрьевичу. Один комплект конкурсной документации выдаётся платно по письменной просьбе подрядчика с предъявлением копии платёжного поручения. Оплата в размере 3 000 рублей (с НДС) производится путём перечисления на расчётный счёт, указанный на сайте www.kuzbassenergo.ru. Конкурсная документация либо выдаётся указанному в просьбе представителю, либо высылается на указанный почтовый адрес.

4. Для участия в конкурсе необходимо своевременно подать конкурсную заявку, подготовленную в соответствии с указанными в конкурсной документации требованиями.

5. В целях участия в конкурсе подрядчик должен представить в составе своей конкурсной заявки обеспечение исполнения обязательств, связанных с участием в конкурсе и подачей конкурсной заявки, в виде неустойки на сумму не менее 2% от указанной в конкурсной заявке Участника стоимости Договора (с учётом НДС). Более подробные требования указаны в конкурсной документации.

6. Конкурсные заявки представляются в запечатанных конвертах по адресу: 650000, г. Кемерово, пр. Кузнецкий, д. 30, кабинет 337, Колесникову Андрею Юрьевичу не позднее **09** часов 00 минут местного времени Организатора конкурса **10.05.2006 года.** Организатор конкурса проведёт процедуру их публичного вскрытия с **14** часов 00 минут местного времени Организатора конкурса **10.05.2006** года по адресу: 650000, г. Кемерово, пр. Кузнецкий, д. 30, кабинет 210. На этой процедуре после предварительной регистрации может присутствовать один представитель участника конкурса.

7. Заказчик оставляет за собой право проведения процедуры регулирования цены (переторжки), а также постквалификации.

8. Предполагается, что проведение конкурса и подписание протокола о его результатах между Организатором конкурса и Победителем будет осуществлено в течение 10 дней. Организатор конкурса вправе, при необходимости, изменить данный срок.

9. Предельная цена договора не установлена.

10. Официальная публикация о конкурсе находится на сайте www.kuzbassenergo.ru. Иные публикации не являются официальными и не имеют соответствующих правовых последствий.

11. Организатор конкурса вправе отказаться от его проведения не позднее чем за 5 дней до публичного вскрытия конкурсных заявок. В этом случае плата за конкурсную документацию возвращается участникам конкурса безусловно.

12. Организатор конкурса предоставляет право (до выкупа) ознакомления с текстом конкурсной документации в офисе организатора конкурса (каб. 337).

13. Остальные и более подробные условия конкурса содержатся в конкурсной документации, являющейся неотъемлемым приложением к данному извещению.

Председатель ЦЗО ОАО «Кузбассэнерго» Б.И. ИВАНОВ.

ТОРГОВАЯ КОМПАНИЯ "ЕВРОПА"
официальный дилер НПО "СИБСЕЛЬМАШ"

ПО ЦЕНАМ НИЖЕ ЗАВОДА-ИЗГОТОВИТЕЛЯ

АГРЕГАТ ПОЧВООБРАБАТЫВАЮЩИЙ ПОСЕВНОЙ АПП-7,2

НОВИНКА!
БОРОНА БДТ-7Б (с катками)
СЕЯЛКА СТЕРНЕВАЯ СЗС-2,8

БОРОНЫ ДИСКОВЫЕ

БДТ-10
БДТ-7А
БД-10Б

г. Барнаул, ул. Попова, 200
тел. (3852) 45-34-64, 45-19-73, 45-19-70,
тел.моб. 8-903-911-07-04, 8-909-501-49-00;
e-mail: agro_rek@ab.ru

Конкурсный управляющий ООО «Строительные технологии Кузбасса», г. Новокузнецк, ул. Рудокопровая, 26, объявляет о продаже на аукционе дебиторской задолженности ООО «Кузнецксбытсервис», г. Новокузнецк, в сумме 9337725 (девять миллионов триста тридцать семь тысяч семьсот двадцать пять) рублей. (Подтверждена вступившим в законную силу решением арбитражного суда).

К участию в аукционе допускаются юридические и физические лица, которые могут быть признаны покупателями по законодательству Российской Федерации, своевременно подавшие заявку и иные необходимые документы и внесшие задаток для участия в аукционе.

Начальная цена объекта продажи — 9337725 (девять миллионов триста тридцать семь тысяч семьсот двадцать пять) рублей.

Прием заявок и других документов для участия в аукционе производится до 17 часов 2 мая 2006 года.

Предварительное ознакомление с условиями аукциона, а также прием заявок осуществляются по адресу: г. Новокузнецк, ул. Рудокопровая, 26, с 9 до 17 час. ежедневно, кроме выходных и праздничных дней. Тел. 42-40-53.

Для участия в аукционе заявитель должен перечислить задаток в размере 3% от начальной цены объекта продажи.

Торги состоятся 12 мая 2006 года в 11 часов по адресу: г. Новокузнецк, ул. Рудокопровая, 26.

Объявляется I ОБЛАСТНОЙ ЕЖЕГОДНЫЙ КОНКУРС ДЕТСКИХ РАБОТ ПО ЭНЕРГОСБЕРЕЖЕНИЮ «ЭНЕРГОСБЕРЕЖЕНИЮ АЛЬТЕРНАТИВЫ НЕТ!»

Положение о конкурсе утверждено председателем координационного совета по энергосбережению замгубернатора Кемеровской области А.Н. Наумовым

Конкурс проводится по следующим НОМИНАЦИЯМ

Для детей:

1. Рисунки
2. Литературное творчество (стихи, сказки, рассказы и т.п.)
3. Исследования
4. Журналистские работы
5. Книжки-самоделки
6. Поделки

Для педагогов:

7. Педагогические разработки по энергосбережению

ТРЕБОВАНИЯ К ПРЕДСТАВЛЯЕМЫМ МАТЕРИАЛАМ

1. Тематикой выполненных работ должно быть экономное расходование природных ресурсов (нефти, газа, угля, электроэнергии, воды, тепла) или переход на возобновляемые источники энергии - в быту, в промышленности и т.п.

Внимание! **НЕ ПРИНИМАЮТСЯ** к конкурсу работы о "сбережении планеты" от социальных бедствий (наркомании, войн и т.п.), от экологических проблем безотносительно к энергосбережению (охрана птиц и зверей и т.п.).

2. Обязательно заполнение анкеты.

3. От одной школы (или учреждения дополнительного образования) принимается не более 15 работ по номинации 1 (рисунок) и не более 7 работ по каждой из остальных номинаций.

4. Приветствуются конструктивные идеи, позитивная направленность работ.

5. Педагогические разработки выполняются в виде конспекта проведенных уроков (мероприятий) либо авторской программы, обязательно с приложениями, которые показывали бы результаты работы. Материалы приложения (детские работы) при этом могут одновременно проходить по конкурсу на общих основаниях.

Узнать подробнее о критериях отбора работ можно в интернете по адресу www.cesako.ru или по телефону 8 (384 2) 349-388, Незнанова Елена Владимировна.

ОЦЕНИВАЮТСЯ

- Глубина раскрытия темы
- Оригинальность решений
- Мастерство
- Позитивная направленность работ, конструктивные идеи

Возможны также особые призы симпатий.

СРОКИ И ПОРЯДОК ПРОВЕДЕНИЯ КОНКУРСА

До 1 августа: подготовка работ

С 1 по 31 августа: представление работ в ГУ "Кузбасский центр энергосбережения" по адресу: 650099, г. Кемерово, ул. Н.Островского, 32-408, тел. 8 (384 2) 349-388. Часы приема работ - с 9-00 до 17-00 с понедельника по пятницу. Перерыв с 12-00 до 13-00.

Сентябрь: рассмотрение членами жюри представленных на конкурс работ. Защита исследований в государственном учреждении "Кузбасский центр энергосбережения" (время будет обозначено на сайте www.cesako.ru и сообщено претендентам). Определение победителей, размещение об этом информации на сайте.

Октябрь 2006 г. : награждение победителей (место и время награждения будет обозначено на сайте, победители будут оповещены).

ИТОГИ КОНКУРСА

Итоги конкурса будут опубликованы на областном сайте по энергосбережению www.cesako.ru. Наиболее удачные литературные произведения будут выпущены в виде сборника, который будет вручен каждому участнику конкурса.

Будет присуждено от одного до пяти призовых мест в каждой номинации в зависимости от уровня поступивших на конкурс работ. Победители получают дипломы конкурса, призы-сувениры, литературу по энергосбережению.

Победители в номинации "педагогические разработки" получают денежную премию в размере 5000 рублей, работы издаются в виде методического пособия и распространяются по образовательным учреждениям, а также размещаются на сайте www.cesako.ru.

Поощрительные призы полагаются за все работы, допущенные к конкурсу. Школы и отдельные участники, не присутствовавшие на церемонии награждения, должны будут приехать за своими призами в ГУ "Кузбасский центр энергосбережения" сами (не позже 30 ноября 2006 года).

Примечание:

При заинтересованности в теме со стороны классных руководителей и педагогов возможно дальнейшее сотрудничество и совместные проекты по пропаганде энергосбережения.

Контактная информация:

ГУ "Кузбасский центр энергосбережения" 8 (384 2) 349-388, Незнанова Елена Владимировна,

Эл.почта: neznanova_elena@mail.ru

Ознакомиться с полным текстом положения о конкурсе можно в ГУ «Кузбасский центр энергосбережения» или на сайте www.cesako.ru

Объявляется I ОБЛАСТНОЙ ЕЖЕГОДНЫЙ КОНКУРС СОЦИАЛЬНОЙ РЕКЛАМЫ, ПРОПАГАНДИРУЮЩЕЙ ИДЕИ ЭНЕРГОСБЕРЕЖЕНИЯ, «ЭНЕРГОСБЕРЕЖЕНИЮ АЛЬТЕРНАТИВЫ НЕТ!»

Положение о конкурсе утверждено председателем координационного совета по энергосбережению, замгубернатора Кемеровской области А. Н. Наумовым.

Конкурс проводится по следующим НОМИНАЦИЯМ:

- лучший телевизионный рекламный ролик;
- лучший рекламный радиоролик;
- лучший сценарий телевизионного рекламного ролика;
- лучший сценарий радиоролика рекламного;
- лучший рекламный лозунг (слоган);
- лучшее рекламное дизайн-обращение;
- лучшая публикация, освещающая проблемы энергосбережения;
- лучший цикл публикаций, освещающих проблемы энергосбережения;
- лучшая телепередача, освещающая проблемы энергосбережения;
- лучшая радиопередача, освещающая проблемы энергосбережения.

ТРЕБОВАНИЯ К ПРЕДСТАВЛЯЕМЫМ МАТЕРИАЛАМ

- работы должны освещать преимущества рационального использования энергоресурсов (электроэнергия, тепло, вода, газ), акцентировать внимание на общечеловеческих ценностях (семейных ценностях: уважение к старшему поколению, радость родительства, ответственность в воспитании детей, бережное отношение к близким; гражданских ценностях: уважение истории и традиций нашей страны; общечеловеческих качествах: верности, честности, доброте, милосердии; гармоничном сосуществовании человека и природы и др.);
- сведения, содержащиеся в представленных на конкурс материалах, должны быть достоверными;
- публикации, представленные на конкурс в номинациях: лучшая публикация, освещающая проблемы энергосбережения, лучший цикл публикаций, освещающих проблемы энергосбережения, лучшая телепередача, освещающая проблемы энергосбережения, лучшая радиопередача, освещающая проблемы энергосбережея, должны непосредственно касаться тематики энергосбережения и отличаться актуальностью;
- материалы в номинациях: лучшая публикация, освещающая проблемы энергосбережения, лучший цикл публикаций, освещающих проблемы энергосбережения, лучшая телепередача, освещающая проблемы энергосбережения, лучшая радиопередача, освещающая проблемы энергосбережения, представляются на конкурс в случае, если их публикация или трансляция в областных средствах массовой информации состоялась не ранее чем за 5 месяцев до начала проведения конкурса и не позднее 31 августа года, в котором проводится конкурс.

ОЦЕНИВАЮТСЯ

- актуальность - насколько тема работы актуальна на сегодняшний день, как информация, поданная в работе, соотносится с основной идеей конкурса;
- глубина разработки темы - аргументированный, творческий подход автора;
- эффективность воздействия - работа стимулирует возникновение у людей образов, эмоций, вызывающих интерес и желание к разумному, рациональному пользованию энергией;
- доступность - насколько доступна для понимания и восприятия основная идея работы;
- форма подачи - оригинальность творческого подхода, использование в работе новых и убедительных форм и методов работы.

СРОКИ И ПОРЯДОК ПРОВЕДЕНИЯ КОНКУРСА

Конкурс проводится с 1 апреля по 30 сентября ежегодно

С 1 апреля по 31 августа: представление работ в ГУ "Кузбасский центр энергосбережения" по адресу: 650099, г. Кемерово, ул. Н.Островского, 32-408, тел. 8 (384 2) 349-388. Часы приема работ - с 9-00 до 17-00 с понедельника по пятницу. Перерыв с 12-00 до 13-00.

Сентябрь: рассмотрение членами жюри представленных на конкурс работ.

Октябрь 2006 г. : награждение победителей (место и время награждения будет обозначено на сайте, победители будут оповещены).

ИТОГИ КОНКУРСА

Подведение итогов конкурса осуществляется экспертным советом конкурса с 1 по 30 сентября года проведения конкурса.

Итоги конкурса будут опубликованы на областном сайте по энергосбережению www.cesako.ru.

В каждой номинации присуждаются первое, второе и третье место. Победители конкурсов по всем видам номинаций награждаются дипломами ГУ «Кузбасский центр энергосбережения» первой, второй и третьей степени.

Победителям, занявшим первые места, будет вручен символ конкурса и диплом ГУ «Кузбасский центр энергосбережения»

Премии победителям конкурса по каждой номинации:

1-е место: 10 премий по 3000 рублей;
2-е место: 10 премий по 2000 рублей;
3-е место: 10 премий по 1500 рублей.

Ознакомиться с полным текстом положения о конкурсе можно в ГУ «Кузбасский центр энергосбережения» или на сайте www.cesako.ru

Согласно Закону РФ от 07.08.01. № 119-ФЗ «Об аудиторской деятельности», постановления правительства РФ от 30.11.05. № 706 «О мерах по обеспечению проведения обязательного аудита» ОАО «Санаторий «Сосновый бор» сообщает о проведении конкурса на проведение обязательного аудита бухгалтерской отчетности по итогам работы 2 полугодия 2005 года.

Конкурс будет проводиться 30.05.2006. в 10-00 по адресу: Кемеровская область, Кемеровский район, д.Журавлево, санаторий «Сосновый бор» на основании поданных заявок на участие заинтересованных в нем аудиторских организаций.

Условия участия в конкурсе:

Аудиторская организация, претендующая на участие в конкурсе, должна отвечать следующим критериям:

а) наличие лицензии на осуществление аудиторской деятельности в области общего аудита, выданной в установленном порядке (срок действия лицензии должен истекать не ранее 01.07.07.).

б) срок лицензированной деятельности аудиторской организации на рынке аудита-не менее 3 лет;

в) наличие в штате организации не менее 3 специалистов, имеющих квалификационные аттестаты на право осуществление аудиторской деятельности, выданные в установленном порядке;

г) наличие практики проведения аудита бухгалтерской (финансовой) отчетности лечебно-оздоровительных организаций;

д) быть членом саморегулируемого профессионального аудиторского объединения:

е) отсутствие задолженности по уплате налогов в бюджет всех уровней и обязательных платежей в государственные внебюджетные фонды;

ж) не должен быть неплатежеспособным, находится в процессе ликвидации, быть признан несостоятельным (банкротом);

з) участником конкурса не может являться организация, на имущество которой наложен арест и /или экономическая деятельность которой приостановлена.

Для участия в конкурсном отборе аудиторская организация, претендующая на участие в конкурсе, подает в конкурсную комиссию по отбору аудиторских организаций следующие документы:

а) заявку аудиторской организации на участие в конкурсном отборе по форме, установленной в письме Минимущества РФ от 06.03.2003 № СК-11\5064;

б) документальное подтверждение лица, подписавшего конкурсную заявку;

в) заверенные в установленном порядке копии учредительных документов;

г) заверенные в установленном порядке копии свидетельства о внесении записи в Единый государственный реестр юридических лиц, свидетельства о постановке на учет в налоговом органе;

д) заверенные в установленном порядке копии лицензии на осуществление аудиторской деятельности;

е) копия страхового полиса о страховании профессиональной ответственности аудитора;

ж) заверенные в установленном порядке квалификационные аттестаты специалистов аудиторской организации на право осуществления аудиторской деятельности, выданные в установленном порядке Минфином РФ, срок действия которых не истек (не менее 5 лет);

з) документальное подтверждение практики проведения аудиторской проверки бухгалтерской (финансовой) отчетности лечебно-оздоровительных организаций (копии договоров, письма, не менее трех);

и) последний годовой бухгалтерский баланс аудиторской организации и баланс за квартал, предшествующий дате подаче заявки, заверенный в налоговой инспекции;

к) справка о состоянии расчетов аудиторской организации с бюджетом по федеральным, региональным и местным налогам на дату, предшествующую подаче заявки, выданной налоговой инспекцией.

Заявки с прилагаемыми к ним документами передаются в приемную организатора конкурса по адресу: Кемеровская область, Кемеровский район, д. Журавлево, санаторий «Сосновый бор», и принимаются в течение 45 дней с момента публикации.

Победитель конкурса будет определен в порядке, предусмотренном Правилами проведения открытого конкурса по отбору аудиторских организаций для осуществления обязательного ежегодного аудита организации, доля госсобственности или собственности субъекта РФ в уставном (складочном) капитале которой составляет не менее 25% (утв. постановлением правительства РФ от 30.11.05. № 706).

Договор с аудиторской организацией, выигравшей конкурс, будет заключен в случае утверждения кандидатуры аудитора председателем комиссии ОАО «Санаторий «Сосновый бор».

За конкурсной документацией и дополнительной информацией обращаться по телефону (3842) 602-219, 602-373 (Сафарова Надежда Михайловна, Глазков Тарас Артурович).

Извещение о проведении открытого конкурса

Наименование конкурса: открытый конкурс на телефонизацию и монтаж локальной вычислительной сети административного здания ФГУ ЗКП по Кемеровской области, расположенного по адресу: г. Кемерово, ул. Тухачевского, 21.

Торги проводит: ФГУ «Земельная кадастровая палата» по Кемеровской области.

Место нахождения: г. Кемерово, ул. Ноградская, д. 9.

Почтовый адрес: 650099, Кемеровская область, г. Кемерово, ул. Ноградская, д. 8.

Адрес электронной почты: fgu42@kadastr.ru

Номер контактного телефона: (3842) 36-32-55.

Срок, место и порядок представления конкурсной документации

Конкурсная документация представляется по адресу: 650099, Кемеровская область, г. Кемерово, ул. Ноградская, д. 8.

Телефон (3842) 34-92-15.

Сроки представления — с 11 апреля 2006 г. по 11 мая 2006 г.

Порядок представления конкурсной документации: в течение двух дней после получения запроса, поданного по факсу, или доставленной курьером (в письменной форме).

В случае направления конкурсной документации по почте, отправитель не берет на себя ответственность за утерю или вручение с опозданием конкурсной документации.

Плата за представление документации не установлена.

Официальный сайт: www.zakupki.gov.ru

Место, порядок, даты начала и окончания подачи заявок на участие в конкурсе.

Прием заявок осуществляется по адресу: г. Кемерово, ул. Ноградская, д. 8, в рабочие дни с 8.30 до 17.30 до даты окончания срока подачи заявок.

Дата подачи заявок: 11 апреля 2006 г.

Дата окончания подачи заявок: 11 мая 2006 г. 12.00.

Порядок приема заявок: в письменной форме в соответствии с требованиями конкурсной документации. Представление в форме электронного документа не предусмотрено. Контактное лицо по приему заявок – Лурье Анна Борисовна, телефон/факс 36-32-55, адрес электронной почты fgu42@kadastr.ru

Место, дата и время вскрытия конвертов с заявками на участие в конкурсе

Вскрытие конвертов с заявками на участие в конкурсе производится конкурсной комиссией 11 мая 2006 г. в 12 часов по местному времени по адресу: г. Кемерово, ул. Ноградская, д. 8.

Место и дата подведения итогов конкурса

Подведение итогов конкурса будет осуществляться 17 мая 2006 г. в 14.00 по адресу: г. Кемерово, ул. Ноградская, д. 8.

Предмет государственного контракта:

Выполнение работ по телефонизации административного здания, ФГУ ЗКП по Кемеровской области, расположенного по адресу: г. Кемерово, ул. Тухачевского, 21.

Начальная цена государственного контракта: 1500000 рублей.

Источник финансирования заказа: средства федерального бюджета на 2006 год (код статьи 225).

Сроки выполнения работ: 24.05.06 г. — 24.06.06 г.

Место выполнения работ: г. Кемерово, ул. Тухачевского, 21.

Форма, сроки и порядок оплаты услуг: безналичный расчет, аванс 30% на приобретение материалов, окончательный расчет в течение 5 рабочих дней с момента подписания окончательного акта выполненных работ.

Критерии оценки заявок на участие в конкурсе:

1. Цена контракта — 0,6.
2. Срок предоставления гарантии качества — 0,2.
3. Объем предоставления гарантии качества — 0,2.

Обеспечение заявки и государственного контракта не устанавливается.

Преимущества, предоставляемые осуществляющим производство товаров, выполнение работ, оказание услуг учреждениям УИН и (или) организациям инвалидов: нет.

Дополнительную информацию можно получить по адресу: г. Кемерово, ул. Ноградская, д. 8, в рабочие дни с 8.30 до 17.30 по местному времени.

Директор В. К. МОРОЗОВ.

ГУ «Кемеровская дирекция областного дорожного фонда» сообщает о результатах размещения заказа методом запроса котировок

ПРОТОКОЛ

заседания котировочной комиссии по рассмотрению и оценке котировочных заявок

№ 7-оц **7 апреля 2006 г.**

Место проведения заседания: ГУ «Кемеровская ДОДФ», 650040, г.Кемерово, ул.Кузбасская, д. 20.

Время начала заседания: 10.00.

Присутствовали:

Председатель конкурсной комиссии:
А. Г. Горбунков
Секретарь конкурсной комиссии:
Н. В. Николина
Члены конкурсной комиссии:
Р.М. Должикова
Б. Д. Дюкин
Т. А. Корнилова
В. А. Скрыльников
Л. П. Филимонова
А. М. Янгулова

Котировочная комиссия осуществляет рассмотрение и оценку котировочных заявок на выполнение работ, поданных участниками размещения заказа.

Извещение о проведении конкурса опубликовано на официальном сайте АКО: www.ako.ru/Torgi 24 марта 2006 г.

Котировочные заявки по лоту № 12. Реконструкция автомобильной дороги Новосибирск-Ленинск-Кузнецкий-Кемерово-Юрга, км 323,5 - км 329 (геодезический надзор), протяженностью 5.432 км (максимальная цена контракта -250000рублей, срок выполнения работ - 2006г.) представили следующие организации: ООО СИП "Геостройэкспедиция", ООО "Геоком".

Данные котировочные заявки соответствуют требованиям конкурсной документации.

В результате рассмотрения и оценки котировочных заявок *котировочная комиссия констатирует*:

1. Участники размещения заказа предлагают следующую цену: ООО СИП "Геостройэкспедиция" - 222137 рублей; ООО "Геоком" - 244951 руб.

2. Сроки выполнения работ: ООО СИП "Геостройэкспедиция" - май 2006г. - декабрь 2006г. ; ООО "Геоком" - апрель 2006г. - сентябрь 2006г.

Учитывая изложенное, котировочная комиссия приняла следующее решение:

Признать победителем ООО СИП "Геостройэкспедиция", г. Кемерово, ул. Александрова, 11-9, со следующими показателями:

• стоимость работ в ценах 2006г. – 222137 рублей;

• сроки выполнения работ – май 2006 - декабрь 2006.

Второе место присвоить котировочной заявке ООО "Геоком" со стоимостью 244951 рубль.

Результаты голосования: за - 8, против - нет, воздержавшихся - нет.

Адреса участников конкурса:

1. ООО "Геоком", г.Кемерово, пр.Октябрьский 99А оф.109.
2. ООО СИП "Геостройэкспедиция", г.Кемерово, ул. Александрова, 11-9.

Подписи членов комиссии:

Сообщение о существенном факте Сведения о датах закрытия реестра эмитента

1. Общие сведения

1.1. Полное фирменное наименование эмитента: открытое акционерное общество «Кокс»

1.2. Сокращенное фирменное наименование эмитента: ОАО «Кокс»

1.3. Место нахождения эмитента: Российская Федерация, 650021, г. Кемерово, ул. 1-я Стахановская, д. 6

1.4. ОГРН эмитента: 1024200680877

1.5. ИНН эмитента: 4205001274

1.6. Уникальный код эмитента, присвоенный регистрирующим органом: 10799-Е

1.7. Адрес страницы в сети Интернет, используемой эмитентом для раскрытия информации: kokc.kem.ru

1.8. Название периодического печатного издания (изданий), используемого эмитентом для опубликования информации: Газета «Кузбасс», «Приложение к Вестнику ФСФР»

1.9. Код существенного факта **0810799E04042005**

2. Содержание сообщения

2.1. Вид, категория, серия и иные идентификационные признаки именных ценных бумаг: **бездокументарные обыкновенные именные акции 39-1-00950 от 21.09.1995 г.**

2.2. Цель, для которой составляется список владельцев именных ценных бумаг: **определение перечня лиц, имеющих право на участие в годовом общем собрании акционеров**

2.3. Дата, на которую составляется список владельцев именных ценных бумаг: 6 апреля 2006 года

2.4. Дата составления протокола собрания (заседания) уполномоченного органа управления эмитента, на котором принято решение о дате составления списка владельцев именных ценных бумаг эмитента или иное решение, являющееся основанием для определения даты составления такого списка расчетным путем без принятия отдельного решения о дате составления списка: **протокол совета директоров № 94 от 5 апреля 2006 года.**

5 апреля 2006 г.

Управляющий директор ОАО «Кокс» С. Н. ДЬЯКОВ.

МП

ПРИГЛАШЕНИЕ к участию в открытом конкурсе

Государственный заказчик: администрация Кемеровской области, 650000, г. Кемерово, пр. Советский, 62, тел/факс 36-02-79, E-mail: Vega@ako.ru

Источник финансирования заказа: областной бюджет на 2006 год.

Предмет государственного контракта и место выполнения работ:

выполнение ремонтно-строительных работ:

лот № 1 – ремонт бытовых помещений авторемонтного цеха управления транспортного обеспечения, ул. Н. Островского, 2;

лот № 2 – текущий ремонт коридора 3-го этажа (левое крыло) здания АКО, пр. Советский,63;

лот № 3 – обшивка сайдингом с утеплением стен коттеджей № 11, 12 в гост. компл. Мазурово;

лот № 4 – текущий ремонт кровли коттеджей № 7, 13 и хлораторной в гост. компл. Мазурово.

Срок выполнения работ:

лот № 1 – 5,5 мес.; лот № 2 – 2 мес.;
лот № 3 – 2 мес.; лот № 4 – 3 мес.

Начальная цена контракта (с НДС):

лот № 1 – 2325,8 тыс. руб.; лот № 2 – 1074,2 тыс. руб.;
лот № 3 – 675,4 тыс. руб.; лот № 4 – 789,7 тыс. руб.

Условия оплаты: промежуточные расчеты в пределах 95 % от цены контракта по ф. КС-2, окончательный расчет – в течение 30 календарных дней по факту выполнения работ на основании акта сдачи-приемки.

Конкурсная документация размещена на официальном сайте: www.ako.ru, а также представляется бесплатно по адресу: 650000, г. Кемерово, пр. Советский, 62, каб.203 (тел./факс 36-02-79), с 11 апреля 2006 г. с 09.00 до 17.00 местного времени в рабочие дни.

Адрес подачи заявок на участие в конкурсе: 650000, г. Кемерово, пр. Советский, 62, каб. 203.

Дата и время начала и окончания подачи заявок на участие в конкурсе: с 9.00 местного времени 11 апреля 2006 г. до 14.00 местного времени 11 мая 2006 г.

Критерии оценки заявок на участие в конкурсе:

– предлагаемая цена контракта в текущем уровне цен;
– срок выполнения работ;
– срок гарантии на выполняемые работы с учетом применяемых материалов и технологий, условия гарантийного обслуживания.

Дата, время и место вскрытия конвертов с заявками на участие в конкурсе: 11 мая 2006 г. 14.00 местного времени по адресу: 650099, г. Кемерово, пр. Советский, 62, каб. 203.

Прием рекламы, частных объявлений в газету «Кузбасс». Тел. 52-55-47, 52-25-23, факс 52-12-10.

УТВЕРЖДЕНО
постановлением Центральной избирательной комиссии Российской Федерации
от «17» марта 2006 г. № 173/1119-4

ПОЛОЖЕНИЕ
о Всероссийском конкурсе на лучший материал в средствах массовой информации, освещающий выборы в органы государственной власти, органы местного самоуправления в Российской Федерации и вопросы избирательного законодательства в 2006 году

В целях более полного и объективного информирования избирателей о ходе подготовки и проведения избирательных кампаний, разъяснения вопросов применения избирательного законодательства Центральная избирательная комиссия Российской Федерации совместно с Союзом журналистов России проводит Всероссийский конкурс на лучший материал в средствах массовой информации, освещающий выборы в органы государственной власти, органы местного самоуправления в Российской Федерации и вопросы избирательного законодательства в 2006 году.

Условия проведения конкурса

1. Материалы, представленные на конкурс, должны быть направлены на дальнейшее развитие демократии, гласности и открытости выборов, на правовое просвещение граждан в Российской Федерации по вопросам избирательного права и избирательного процесса, побуждать избирателей к активному использованию своих избирательных прав, способствовать их осознанному волеизъявлению при голосовании.

2. В конкурсе могут принять участие журналисты, которые за время проведения конкурса (с 1 января по 31 декабря 2006 года) выпустят в свет серию материалов, соответствующих требованиям пункта 1 настоящего Положения.

Материалы на конкурс выдвигаются союзами журналистов республик, краев, областей, автономной области и автономных округов, городов Москвы и Санкт-Петербурга, редколлегиями газет и журналов, телерадиокомпаниями, информационными агентствами, а также избирательными комиссиями субъектов Российской Федерации.

3. Опубликованные материалы, аудио- и видеозаписи с необходимыми сведениями об авторах направляются в секретариат Союза журналистов России (119021, Москва, Зубовский бульвар, 4) до 1 февраля 2007 года для рассмотрения и оценки конкурсной комиссией.

4. Конкурсная комиссия, создаваемая на паритетных началах Центральной избирательной комиссией Российской Федерации и Союзом журналистов России, подводит итоги конкурса и определяет победителей до 1 марта 2007 года.

5. Для награждения победителей конкурса учреждаются премии:

одна первая премия - 30 тысяч рублей;
три вторые премии — по 20 тысяч рублей;
пять третьих премий - по 15 тысяч рублей;
пять поощрительных премий - по 10 тысяч рублей.

6. В случае присуждения премии авторскому коллективу сумма премии не увеличивается, а распределяется между членами авторского коллектива в соответствии с требованиями пункта 2 статьи 1059 Гражданского кодекса Российской Федерации.

7. Премии присуждаются Центральной избирательной комиссией Российской Федерации на основании решения конкурсной комиссии.

Победители конкурса награждаются в торжественной обстановке в присутствии представителей Центральной избирательной комиссии Российской Федерации, Союза журналистов России и средств массовой информации.

книжная полка

У всех на виду

На протяжении нескольких последних лет Центральная городская библиотека им. Н. В. Гоголя выпускает библиографические пособия, посвященные различным районам города Кемерово.

В2002–2003 годах вышли пособия о Кировском, Ленинском, Рудничном, Заводском районах. К 65-летию Центрального района города увидело свет новое издание – «Центральный у всех на виду: прошлое и настоящее».

Отдельная глава посвящена годам Великой Отечественной войны. Ведь именно в Центральном районе заработали на нужды фронта эвакуированные в Кемерово предприятия – КЭМЗ, заводы № 6, 510, 630 и другие. Особое внимание уделялось жилищному строительству, поскольку за счет эвакуированных население города значительно возросло. После того как в 1944-1945 годах был разработан генеральный план застройки Кемерова, в его историческом центре появились здания, ставшие визитной карточкой областного центра – Главпочтамт, администрация города и многие другие.

Интересная информация о памятниках истории и культуры содержится в главе «Память будет жить!». «Под сенью муз…»

Довольно полно представлена информация об учебных заведениях, расположенных в Центральном районе, с адресами, телефонами, фамилиями руководителей этих учреждений.

Глава «К новым стартам» посвящена спорту. В ней можно подробно ознакомиться и с тем, как идет подготовка к чемпионату мира по хоккею с мячом 2007 года.

О том, что не попало на страницы пособия, можно узнать из дополнительной литературы, ее список прилагается. Кроме этого, имеется объемное приложение, в которое вошли летопись района, информация о мемориальных досках и памятных знаках, расположенных на его территории, о памятниках монументально-декоративного искусства.

Пособие будет интересно не только краеведам, но всем, кто любит свой город и хочет знать о нем как можно больше.

Л. И. РОМАНОВИЧ,
зав. сектором краеведческой информации информационной службы Центральной городской библиотеки им. Н. В. Гоголя.

экология

Не пустить огонь в леса

В лесах Кузбасса еще лежат глубокие снега, а в Кемерове прошло совещание, на котором шла речь о предотвращении лесных пожаров. В прошлом году в государственном лесном фонде было 119 лесных пожаров, огнем пройдено 364 гектара. Первый пожар возник уже 23 апреля. Поэтому сейчас лесхозы агентства лесного хозяйства по Кемеровской области должны быть готовы к борьбе с этим бедствием.

Если масштабы экологического ущерба от пожаров в лесах трудно оценить, то финансовые весьма ощутимы: 3,5 млн. руб. затрачено лесхозами агентства лесного хозяйства по Кемеровской области на тушение пожаров. Которые чаще всего происходят по вине населения.

По словам заместителя руководителя агентства лесного хозяйства, главного лесничего Владимира Самсонова, впервые в истории нынче лесники Кемеровской области получат опережающее финансирование на тушение лесных пожаров. И это радует, поскольку в прошлом году первые средства на ликвидацию поступили 15 июля, когда основные пожары уже прошли.

- Хочу отметить, что далеко не все субъекты получили такое опережающее финансирование. Кемеровская область получила аванс, не в последнюю очередь за счет отсутствия финансовых нарушений в использовании целевых средств на тушение лесных пожаров в 2005 году, - сообщил приятную новость Владимир Самсонов.

Но тут есть одна особенность. С 2005 года полномочия по тушению лесных пожаров новым лесным законодательством возложены на субъекты Федерации. Лесхозы агентства будут по-прежнему тушить пожары, но теперь - на основе заключенных договоров с центром по обеспечению деятельности в области защиты населения и территории Кемеровской области. Пока такие договоры не заключены, что не позволяет направить в лесхозы агентства авансом поступившие федеральные средства на тушение лесных пожаров.

Стопроцентная предоплата необходима и для организации авиационного патрулирования лесов. С Западно-Сибирской авиабазой подписан договор на 120 часов летного времени, эффективность которого несомненна для своевременного обнаружения и тушения лесных пожаров. Лесники с ностальгией вспоминают о тех временах, когда на эти цели выделялось до 700 часов – почти в шесть раз больше, чем сейчас. Да, это затратно, но потери от лесных пожаров наносят более серьезные убытки экономике региона.

Участники совещания, директора Анжерского, Ижморского, Гурьевского лесхозов сетовали на ужасающее техническое состояние автотранспорта. Эта острая проблема характерна для всех лесхозов по области: из 33 пожарных автомобилей 24 – старше 15 лет. Недопустимо устарели и средства радиосвязи, которые эксплуатируются 20-30 и более лет.

Как сказал директор Анжерского лесхоза Андрей Курьянович, из федерального бюджета средства на приобретение основных фондов практически не выделяются, лесхозы же не в состоянии сами приобретать дорогую технику и оборудование. Надежды только на помощь региона.

- Ситуация с лесными пожарами в этом году обещает быть очень тяжелой, необходимо мобилизовать все имеющиеся средства и возможности, быть полностью готовыми к предстоящей борьбе с огнем. Наша задача – максимально снизить тот ущерб, что причиняют пожары лесам Кузбасса, - подытожил совещание Владимир Николайченко, руководитель агентства лесного хозяйства.

Остается добавить: кузбассовцам тоже нужно помнить, что лес, являясь частью природы, мстит за своё уничтожение. Чтобы природа нам не мстила, давайте сохраним среду своего обитания. Чтобы мы могли с радостью посещать любимые места отдыха, а не приходить на пепелища.

Татьяна ЯРЦЕВА.
Фото **Юрия Юрьева.**

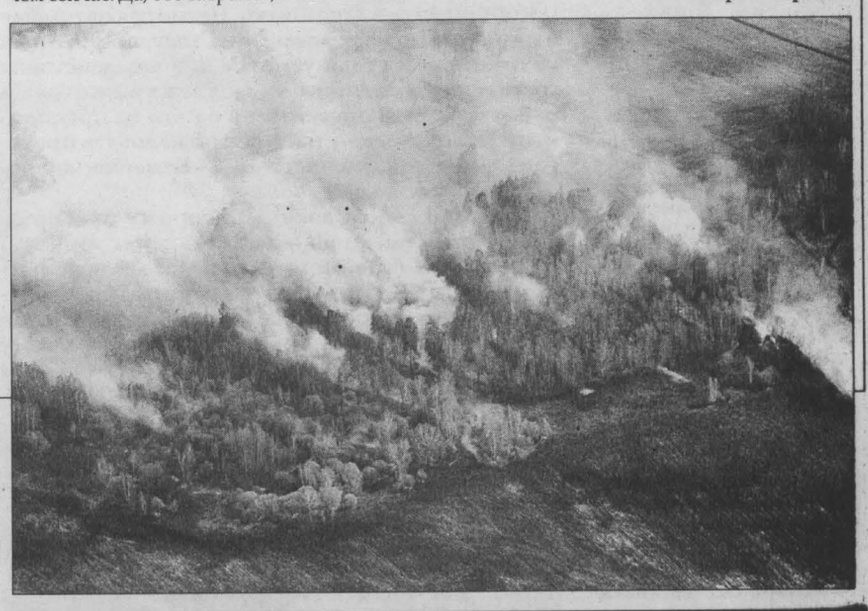

городской транспорт

Когда выигрывают все

Не многие из нас, пассажиров, входя в общественный транспорт, задумываются, под чьей юрисдикцией он находится. Нам ведь главное – чтоб на остановке долго не стоять. Чтобы в салон входить, а не ввинчиваться. Ну и конечно, чтобы оказаться там, где надо, а не чертыхаться, услышав: «Извините, сломались, дальше не поедем!» А ведь регулярный городской транспорт общего пользования – это в первую очередь СИСТЕМА. Чем лучше и точнее она отлажена, тем надежнее.

С начала апреля кемеровский городской электротранспорт вновь стал единым целым.

Отрадно, что власти Кемерова и Кузбасса в очередной раз продемонстрировали системный подход к решению транспортных проблем. Целых пять лет трамвай и троллейбус в городе функционировали порознь, хотя до этого были единым целым. Но на рубеже тысячелетия, когда коммунальный транспорт буквально агонизировал, троллейбусное депо передали на баланс крупнейшего в городе пассажирского автоперевозчика. Спасали, как говорится, самое ценное…

А трамвайное хозяйство продолжало потихоньку трещать по швам и, наверное, развалилось бы окончательно, если бы не обновление руководства в 2003-м. В личности нового директора «Кемеровского трамвайного предприятия» Евгения Александровича Швецова (с 2005 года – генерального директора ОАО «Кемеровская электротранспортная компания») соединились многолетний опыт профессионала-электротранспортника, навыки грамотного управленца и огромное желание не просто работать, а работать эффективно. Главную ставку новый директор сделал на коллектив. И не ошибся. За прошедшие три года еще более укрепился в мысли, что самое ценное достояние «Кемеровской электротранспортной» - это ее люди. Которые в тяжелейшее время поверили и пошли за ним.

Начали с укрепления трудовой дисциплины и четкой привязки результатов труда к его оплате на каждом конкретном участке. Жесткий финансовый контроль позволил в короткий срок ликвидировать долги по зарплате. Люди почувствовали: можем зарабатывать сами! Среднемесячная зарплата в 2005 году по сравнению с 2004-м возросла на 30% и составила 6720 рублей против 5135. А главное - появилась не только стабильность, началось РАЗВИТИЕ.

И все же без участия области и города подниматься с колен предприятию было бы ой как трудно! К счастью, губернатор Аман Тулеев и кемеровский градоначальник Владимир Михайлов всеми силами поддерживали транспортников. Стали появляться новые современные вагоны. Но радикальное решение проблемы ветшающего подвижного состава наметилось 11 апреля 2005 года в ходе областной презентации санкт-петербургских вагонов для перевозки пассажиров с ограниченными возможностями передвижения (то есть инвалидов и детей в колясках). Губернатор тогда сразу обратил внимание на трамвай, капитально отремонтированный собственными силами предприятия с применением новых узлов, приобретенных на заводе-изготовителе. Когда Аман Гумирович узнал, что такое восстановление выводит вагон прежнего поколения на современный уровень экономичности и надежности, то распорядился выделить средства для капремонта еще не менее двух единиц. Работу поручил выполнить к Дню шахтера. Электротранспортники справились и 18 августа продемонстрировали главе областной администрации три трамвая с новым электроприводом и контакторно-транзисторным управлением. С тех пор после капитально-восстановительных ремонтов на линию вывели уже двенадцать вагонов, ничуть не уступающих новым, – ведь все узлы заводские. Каждый капремонт экономил 1679000 бюджетных рублей. А теперь умножайте-ка на 12!

Отлажен и текущий ремонт. Сломался вагон – тут же вместо него по маршруту идет другой, резервный. Но благодаря тому, что слесари теперь не «дырки латают», а работают по ремонтным технологическим картам, количество сходов с линии резко уменьшилось. В 2003-м ежесуточно до 20 случаев доходило, сейчас – максимум 4.

В работе «Кемеровской электротранспортной» все взаимосвязано и подчинено главной цели – стопроцентному плановому выходу на линию и движению в строгом соответствии с графиком. В нынешнюю лютую зиму выпуск подвижного состава не снизился ни разу. Евгений Швецов еще раз подчеркивает: это результат слаженной работы всего коллектива – водителей, кондукторов, ремонтников, путейцев, энергохозяйства и ИТР. Например, за январь по данным УЕЗТУ, регулярность движения трамваев составила 99, 26%. Глава Кемерова В. Михайлов, когда подводил итоги работы в холода, отметил: это самый высокий показатель среди транспортных предприятий.

2005 год для кемеровского трамвая выдался особенным. Город стал столицей всероссийского шахтерского праздника, обновлялся, прихорашивался. Огромная работа выпала и на долю электротранспортной компании. Судите сами. Реконструкция проспекта Ленина потребовала и полной перекладки пути до самого вокзала, и обновления контактной сети. За год кемеровские путейцы капитально отремонтировали почти 10 км полотна! (Вообще-то неплохим среднероссийским показателем считается «капиталка» 1-2 км в год.) Работники энергетической службы выполнили капремонт 7,5 км и текущий ремонт 1,6 км контактных сетей трамвая и троллейбуса. Да еще и новую троллейбусную линию протяженностью 11,3 км к Дню шахтера ввели! Благодаря финансовой поддержке губернатора А. Тулеева приобрели шесть тех самых питерских вагонов с низким уровнем пола, приспособленных для перевозки инвалидов-колясочников. Люди, годами запертые недугом в четырех стенах, не только своими глазами увидели праздник, но и обрели возможность самостоятельно передвигаться по городу. За год этими трамваями воспользовались 220 инвалидов-колясочников и более 1200 пассажиров с детскими колясками. Кстати, столица Кузбасса стала третьим в России городом вслед за Москвой и Питером, имеющим эти уникальные вагоны. А обновленные трамваи с вагоновожатыми, одетыми в удобную форменную одежду (за нее отдельное спасибо городским властям), из рутинного транспорта превратились в еще одно украшение Кемерова.

Нынче «отцы города и области» проанализировали ситуацию и решили в рамках «Кемеровской электротранспортной» возродить былое единство городского электротранспорта. Наработок и знаний коллективу компании не занимать. Да и энергохозяйство общее. Теперь, после объединения, и у него новые перспективы открываются.

Гендиректор Швецов уже поставил перед объединенным коллективом новые задачи: предстоит полное обновление полотна и контактной сети не только от Советского проспекта до строящегося моста, но и по всей улице Логовой, что поднимается к площади перед ДК шахтеров. Кстати, после реконструкции трамвай там будет сворачивать не только налево, как раньше, но и направо. Жители «Радуги» и МЖК поедут на нем в центр без всяких пересадок. Есть и сверхзадача: через три года горэлектротранспорту надлежит осуществлять не менее 70% общедоступных пассажирских перевозок. И тогда нам, кемеровчанам, действительно станет легче дышать. Во всех смыслах.

Максим ГОНЧАРЕНКО.

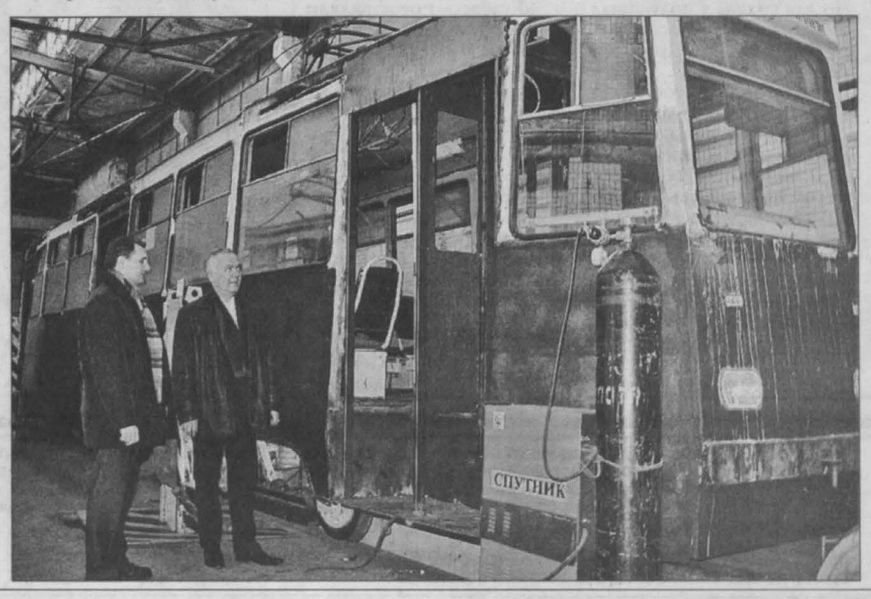

НА СНИМКЕ: главный инженер предприятия Е.Н. Жуков (слева) докладывает генеральному директору о ходе очередного капитально-восстановительного ремонта.

Государственное образовательное учреждение высшего профессионального образования «Кемеровский государственный университет» (КемГУ) объявляет конкурс **на замещение должности ректора КемГУ.**

Конференция научно-педагогических работников, представителей других категорий работников и обучающихся КемГУ по выборам ректора состоится **14 июня 2006 года в 11 часов** (время местное).

Выдвижение кандидатур на участие в конкурсе начинается **12 апреля 2006 года и заканчивается 29 мая 2006 года в 18 часов** (время местное).

Документы представляются в комиссию по выборам ректора по адресу: 650043, г. Кемерово, ул. Красная, 6, КемГУ, отдел кадров, кабинет № 1203.

Положение о процедуре проведения выборов ректора ГОУ ВПО «Кемеровский государственный университет» размещено на сайте университета (www.kemsu.ru). Дополнительную информацию можно получить по телефонам в городе Кемерово: (3842)58-13-01, 58-10-16, 58-30-34.

Комиссия по выборам ректора ГОУ ВПО «Кемеровский государственный университет».

Сообщение о существенном факте

Сведения, которые могут оказать существенное влияние на стоимость ценных бумаг эмитента.

«Информация о принятых советом директоров акционерного общества решениях»

1. Общие сведения

1.1. Полное фирменное наименование эмитента: открытое акционерное общество «Кокс»

1.2. Сокращенное фирменное наименование эмитента: ОАО «Кокс»

1.3. Место нахождения эмитента: Российская Федерация, 650021, г. Кемерово, ул. 1-я Стахановская, д. 6

1.4. ОГРН эмитента: 1024200680877

1.5. ИНН эмитента: 4205001274

1.6. Уникальный код эмитента, присвоенный регистрирующим органом: 10799-Е

1.7. Адрес страницы в сети Интернет, используемой эмитентом для раскрытия информации: kokc.kem.ru

1.8. Название периодического печатного издания (изданий), используемого эмитентом для опубликования информации: газета «Кузбасс», «Приложение к Вестнику ФСФР»

2. Содержание сообщения

2.1. Дата проведения заседания совета директоров: **5 апреля 2006 года**

2.2. Дата составления и номер протокола заседания совета директоров акционерного общества, на котором принято соответствующее решение: **протокол № 94 от 5 апреля 2006 г.**

2.3. Содержание решения, принятого советом директоров акционерного общества:

Провести годовое общее собрание акционеров в форме совместного присутствия акционеров для обсуждения вопросов повестки дня и принятия решения по вопросам, поставленным на голосование, без предварительного направления (вручения) бюллетеней для голосования до проведения годового общего собрания акционеров (собрание).

Утвердить:

*Дату проведения годового общего собрания акционеров: **28 апреля 2006 г.***

*Время проведения годового общего собрания акционеров: **12 часов 00 минут.***

*Время начала регистрации участников годового общего собрания акционеров: **11 часов 00 минут.***

*Время окончания регистрации участников годового общего собрания акционеров: **завершение обсуждения последнего вопроса повестки дня годового общего собрания акционеров, по которому имеется кворум.***

*Место проведения (регистрации участников) годового общего собрания акционеров: г. Москва, **2-й Верхний Михайловский проезд, д.9.***

*Утвердить дату составления списка лиц, имеющих право на участие в годовом общем собрании акционеров по данным реестра по состоянию на **6 апреля 2006 г.***

Утвердить следующую повестку дня годового общего собрания акционеров:

1. Утверждение годового отчета общества;

2. Утверждение годовой бухгалтерской отчетности, в том числе отчетов о прибылях и убытках;

3. Утверждение распределения прибыли и убытков общества по результатам финансового года;

4. Выплата дивидендов;

5. Утверждение аудитора общества;

6. Избрание счетной комиссии общества;

7. Избрание совета директоров общества;

8. Избрание ревизионной комиссии общества;

9. Одобрение сделок, в которых имеется заинтересованность;

10. Принятие устава общества в новой редакции.

5 апреля 2006 г.

Управляющий директор ОАО «Кокс» С. Н. ДЬЯКОВ.

МП

Рерих-отец, Рерих-сын и их поклонники

В Кемеровском музее изобразительных искусств открылась выставка «Гималаи», на которой представлено творчество Николая и Святослава Рерихов.

Живописные работы художников из фондов Международного центра — музея Рерихов г. Москвы в Кемерово попали стараниями местного рериховского общества «Майтри». И если в прошлые разы кемеровчанам демонстрировались только работы отца, Николая Константиновича Рериха, то на нынешней выставке достаточно репрезентативно представлено и творчество его сына Святослава.

Зрители убеждаются: помимо горных и космических пейзажей, Святослав Рерих с интересом писал живых людей. Его портреты госпожи Кадир, «Мужской портрет на фоне пейзажа» тонки, реалистичны и весьма выразительны. Организаторы выставки с гордостью говорили о том, что впервые в Кемерове творчество обоих Рерихов удалось представить столь масштабно (в экспозиции — 70 подлинных работ), мы же отметим удачное сопровождение выставки большим просветительским материалом. Помимо картин любопытствующий зритель найдет здесь книжную выставку с литературой, рассказывающей как о биографии философов и художников Рерихов, так и об их творческой, научной и миротворческой деятельности. Отдельные стенды посвящены знаменитому пакту Рериха о защите сокровищ культуры, на основании которого была принята Гаагская конвенция о защите культурных ценностей в случае вооруженных конфликтов.

Обилие фотографий, воспроизводящих значимые события семейной и общественной жизни Рерихов, – тоже достоинство этой выставки. Как и внятная биография обоих художников, без умолчаний и восторженных придыханий рисующая их непростой жизненный путь. Достаточно сказать, например, что, начав обучение в гимназии Мая, в Санкт-Петербурге, Святослав Рерих продолжил его в Финляндии, Лондоне, потом в Колумбийском университете (США), а закончил в провинции Бангалор на севере Индии.

Изюминкой выставки стало выступление на ее открытии одного из старейших художников Кемерова Николая Шемарова, которому посчастливилось лично общаться со Святославом Николаевичем Рерихом и его супругой Девикой Рани-Рерих. Так прикосновение к горнему и духовному миру художников обрело вполне материальное воплощение.

Ольга ШТРАУС.
Фото **Юрия Юрьева.**

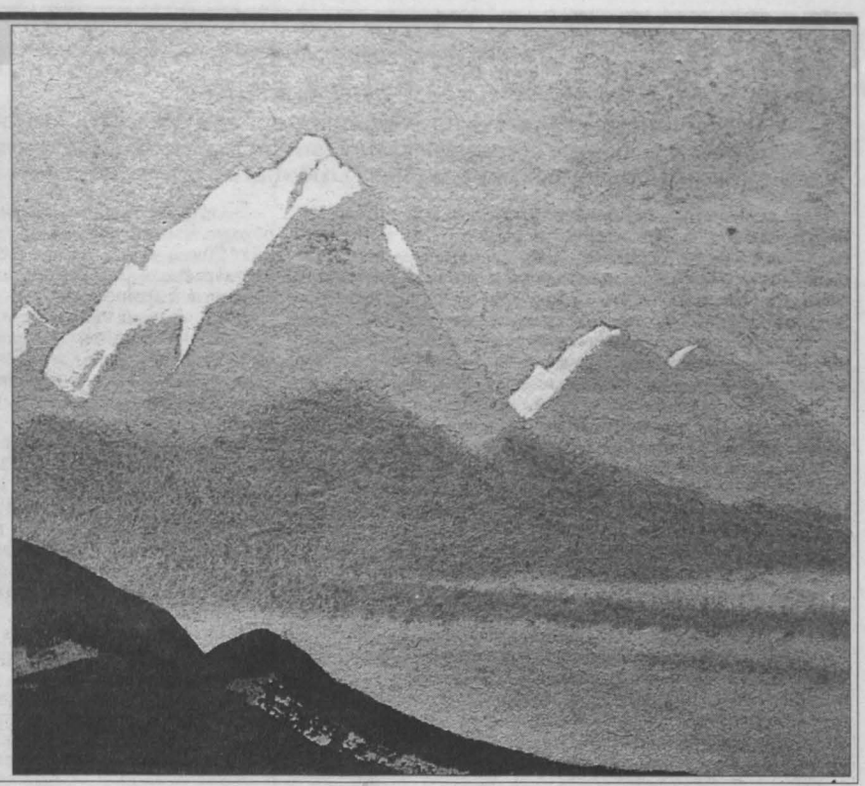

По ту сторону ОБВИНЕНИЯ

Кузнецкий районный суд Новокузнецка вынес приговор бывшему помощнику прокурора Орджоникидзевской районной прокуратуры Р.Б. Раевскому. Он обвинялся в подстрекательстве и пособничестве в даче взятки. Несмотря на полное отрицание подсудимым вины, государственный обвинитель и судья усмотрели в его действиях состав преступления. Сейчас Раевский, который работает юрисконсультом в одном из предприятий Новокузнецка, намерен обжаловать приговор в вышестоящей инстанции – Кемеровском областном суде.

О скандальном деле, к которому оказались причастны несколько должностных лиц, и о завершении судебного следствия мы уже рассказывали. Сегодня знакомим читателей с завершением этого уголовного процесса. К сожалению, криминальный прецедент, к которому оказался причастен представитель кузбасской прокуратуры, не единственный.

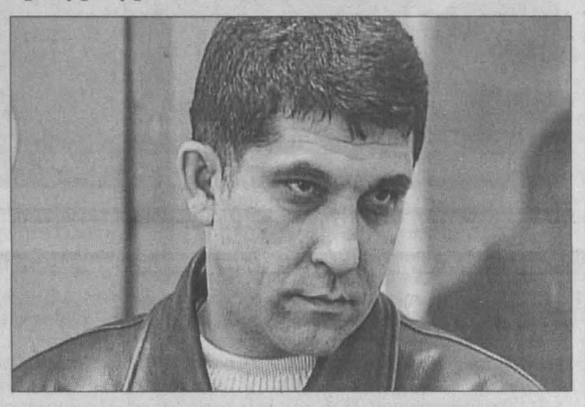

Проверка на вшивость

В 1995 году следователю по особо важным делам областной прокуратуры Александру Канайлову было предъявлено обвинение в должностном подлоге. Опытному работнику было поручено расследование преступных эпизодов банды Шкабары –Лабоцкого. Выяснилось, что следователь изменял меру пресечения некоторым подозреваемым, которые проходили по этому громкому делу. Полученные в качестве залога денежные суммы, однако, не зачислялись им на специальный счет прокуратуры, как это предусматривается соответствующими положениями, а оседали в сейфе следователя. В ходе служебной проверки и следствия по уголовному делу в отношении Александра Канайлова было установлено, что под залог таким образом были отпущены пять человек, за которых заплатили 175 миллионов рублей (старыми деньгами). Однако имелась информация, что присвоенных денег намного больше. Подозреваемого в преступлении следователя удалось уличить в мошенничестве, подделке документов и злоупотреблении служебным положением. Почти сразу же после увольнения из правоохранительных органов следователя арестовали и препроводили в следственный изолятор. В конце 1996 года Александр Канайлов был осужден Кузнецким районным судом и приговорен к трем годам лишения свободы с отбыванием наказания в колонии общего режима и конфискации имущества. На прокурорской карьере профессионального следователя был поставлен крест. Спустя почти десять лет в Кузнецком суде завершено судебное следствие по другому уголовному делу, главным фигурантом которого оказался еще один прокурорский работник.

Прокурорская «крыша» в 100 тысяч рублей

Ранее несудимый Григорий Мосин был вынужден обратиться в новокузнецкий отдел ФСБ России по Кемеровской области после того, как работники Орджоникидзевской прокуратуры за определенную сумму обещали не назначать ему меру пресечения в виде заключения под стражу и прекратить уголовное преследование. В конце 2003 года заявитель во время драки покалечил двух мужчин, которые от полученных травм скончались в больнице. Мосин был задержан и допрошен в районном отделе милиции, а дело передали для расследования в прокуратуру. По его словам, кое-кто за определенную денежную сумму обещал помочь «замять дело». Задержанному очень уж не хотелось во время следствия находиться в СИЗО, так как в свое время он работал в этом учреждении помощником начальника караула. За вознаграждение в сто тысяч рублей подследственного обещали не только «отмазать» от ареста, но и переквалифицировать его действия. Мосин понимал, что за причинение тяжкого вреда здоровью лиц, повлекшего их смерть, ему грозит реальный срок. Однако его действия можно было инкриминировать и как убийство, совершенное при превышении пределов необходимой обороны. На это и делался холодный расчет вымогателей. Представителям спецслужб Мосин заявил, что в удачном исходе его дела заинтересованы несколько человек: следователь Белоусов, заместитель прокурора Свинтицкий и помощник прокурора Раевский. Именно через посредника последнего велись устные и телефонные переговоры, обговаривались детали и сроки предстоящей финансовой сделки. Роли каждого были тщательно распределены. Следователь должен был расследовать и направить дело в суд по менее тяжкой - 108-й статье Уголовного кодекса. Вышестоящий начальник должен был не заметить погрешностей. Р.Б. Раевскому предстояло поддерживать обвинение в суде и просить для подсудимого условное или минимальное наказание. Клиенту было сказано: «Если до 1 декабря деньги не будут найдены, то тебя возьмут под стражу». За помощью Г. Мосин обратился к брату, который посоветовал написать заявление в ФСБ.

Взяли с поличным

После этого все деловые переговоры по мобильному и рабочему телефонам между Мосиным и Раевским стали фиксироваться работниками спецслужб. Кроме этого, за прокурорским работником велось видеонаблюдение. Посредник торопил подследственного. Объяснялось это тем, что начальство устало ждать и нервничает от неопределенности. На 7 декабря была назначена встреча, во время которой «клиент» должен был передать первый гонорар в сумме 50 тысяч рублей. Тогда же оперативные работники предложили план по задержанию потенциального взяточника. На эти цели были выделены банкноты, помеченные словом «взятка». Все они были обработаны специальным раствором и освещены прибором "Квадрат-К". Процесс передачи происходил в магазине «Ольга» на пр. Шахтеров. За объектом была установлена слежка. Расим Раевский и Григорий Мосин встретились, выпили спиртного, и в помещении магазина состоялась передача свертка с деньгами. Когда мужчины вышли из здания, Мосин поправил кепку. Это был условный сигнал, говоривший о том, что передача 50 тысяч состоялась. Дальше за дело взялись оперативники. Помощник прокурора был, мягко говоря, обескуражен, когда неподалеку от дома, в котором он проживал, к нему подбежали незнакомые люди. Он успел достать деньги из куртки и выбросить их в снег, при этом Раевский попытался оказать физическое сопротивление. Случайным свидетелем детективного задержания стала 15-летняя девушка. Она подтвердила, что гуляла с собакой во дворе дома и видела, как сосед по подъезду выбросил в снег деньги, а после этого на него надели наручники. Впоследствии девушка изменила показания, так как, по ее словам, на нее оказывалось психологическое давление. Однако этот факт установлен не был, а первоначальные показания свидетель давала при соблюдении всех процессуальных норм. После задержания подозреваемый в получении взятки был доставлен в милицию для допроса. Там он изложил следователям свою версию событий. Но оперативными работниками ФСБ была добыта главная улика, обличающая прокурорского работника. На его ладони были обнаружены пятна от краски, которой пометили купюры. По поводу случившегося возбудили уголовное дело. Скандальная история получила огласку. Доказать непосредственную причастность к преступлению следователя и заместителя прокурора не удалось. Они уволились из правоохранительных органов по собственному желанию. А помощнику прокурора пришлось предстать перед судом.

На судебном следствии Расим Раевский своей вины не признал. И даже сам факт передачи денег он объяснял тем, что не видел, как Мосин положил их ему в карман пуховика. К этим и другим аргументам подсудимого суд отнесся критически. Его вину суд посчитал доказанной. От последнего слова Расим Раевский отказался. Учитывая ряд обстоятельств, смягчающих вину подсудимого (первая судимость, положительные характеристики, наличие на иждивении несовершеннолетнего ребенка и т. д.), Кузнецкий районный суд пришел к выводу, что его исправление возможно без изоляции от общества. Бывший прокурорский работник приговорен к условному отбытию наказания - 2,5 года с исправительным сроком в два года. Приговор суда пока не вступил в законную силу, и до этого времени осужденный по-прежнему будет находиться под подпиской о невыезде. Не исключено, что Расим Раевский может обратиться с кассационной жалобой в Кемеровский областной суд.

Роли каждого были тщательно распределены. Следователь должен был расследовать и направить дело в суд по менее тяжкой статье Уголовного кодекса. Вышестоящий начальник должен был не заметить погрешностей. Р.Б. Раевскому предстояло поддерживать обвинение в суде и просить для подсудимого условное или минимальное наказание.

Леонид ДМИТРИЕВ.

P.S. *Что касается судьбы другого героя этой криминальной истории – Г. Мосина, то расследование его уголовного дела заканчивал уже другой следователь прокуратуры. Мосина признали виновным в причинении тяжкого вреда здоровью, повлекшего смерть потерпевшего. Помощь в разоблачении прокурорских взяточников не освободила его от уголовного наказания. По приговору Орджоникидзевского районного суда он был осужден на девять лет лишения свободы и в настоящее время отбывает наказание в исправительной колонии строгого режима.*

НА СНИМКЕ: бывший помощник прокурора Орджоникидзевской районной прокуратуры г. Новокузнецка Р.Б. Раевский в зале суда.

хоккей с мячом

Для дебютанта совсем неплохо

В воскресенье в Кирове завершился VIII чемпионат России по мини-хоккею с мячом среди ветеранов. Впервые участвуя в подобном турнире, хоккеисты кемеровского «Кузбасса» заняли пятое место. Совсем неплохо для дебютанта.

После матча «Кузбасс» - «Водник».

Проиграв в стартовом матче «Уральскому трубнику» - 3:6 (все три мяча забил Китьков, один из тренеров дубля «Кузбасса»), кемеровчане затем убедительно переиграли омскую «Юность» - 5:1 (отличились Кухтинов - дважды, Опарин, И.Тараканов, судья международной категории, Китьков). После осечки в игре со «Строителем» (кстати, будущим финалистом) – 1:2 (гол на счету Китькова) «Кузбасс» добился победы над «Маяком» - 2:0 (дублем отметился И.Тараканов). Но для выхода в полуфинал этого оказалось недостаточно (кемеровчане стали третьими в подгруппе).

В матче за пятое место «Кузбасс» обыграл «Водник» - 4:2 (по два мяча забили Китьков и И.Тараканов).

В полуфинал же вышли по две сильнейшие команды из подгрупп. «Родина» взяла верх над «Уральским трубником» - 4:3, а «Строитель» - над «Волгой» - 2:0. В финальном поединке кировчане в трудной борьбе сумели переиграть «Строитель» - 6:4 и стали чемпионами России. Третье место завоевали ветераны «Уральского трубника», обыгравшие «Волгу» - 6:1.

В составах ветеранских команд выступало немало известных в прошлом мастеров: Куимов, Казаковцев, Фоминых, Агалаков («Родина»), Зыкин, Бай, Леготин, Полстянов, Другов («Строитель»), Топычканов, Жаров, Великанов («Уральский трубник»), Шубин, Наумов, Терехов, Афанасенко («Волга»), Самородов, Шмик, Никишов («Маяк»), Батов, Митричев, Сухондяевский («Водник»), Кобелев, Удод («Юность»).

«Кузбасс» представляли вратари Николай Горбунов, Николай Никонов, полевые игроки Валерий Тараканов, Валерий Шаповалов, Александр Опарин, Сергей Вернов, Юрий Биршкис, Николай Козлов, Сергей Киприянов, Дмитрий Репях, Андрей Пфейф, Вадим Гордеев, Сергей Кухтинов, Александр Куземчик, Владимир Китьков, Игорь Тараканов. Возглавлял кемеровскую команду тренер Анатолий Измаденов.

Олег КУРОЧКИН.
Фото **с гостевой ХК «Волга» (Ульяновск).**

Кроссворд

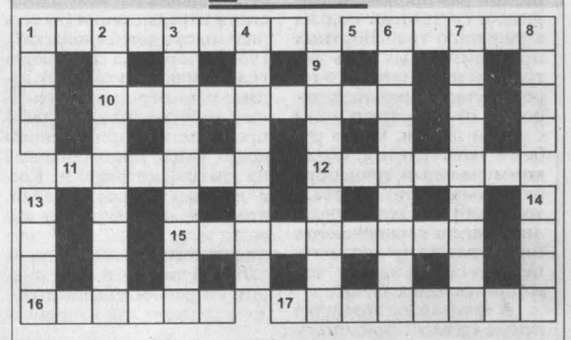

По горизонтали: 1. Пустыня в Иране. 5. Старая растоптанная, изношенная обувь в русском фольклоре. 10. Испанский величавый танец. 11. Металлическое изделие определенного профиля. 12. Предоставление в долг товаров или денег. 15. Равенство, в котором одна или несколько букв считаются неизвестными. 16. Прибор, указывающий направление географического или магнитного меридиана. 17. Фигурная стойка для ограждения балконов, гульбищ.

По вертикали: 1. Река в Индии и Пакистане. 2. Любитель и знаток тонких, вкусных блюд. 3. Взаиморасположение и связь составных частей чего-либо. 4. Третейский суд. 6. Предприятие службы быта. 7. Винный сорт винограда. 8. Венгерский архитектор 19 века. 9. Змея семейства удавов. 13. Австрийский композитор, автор оперы "Ифигения в Авлиде". 14. Толпа, скопище, банда.

По горизонтали: 1. Ретистан. 5. Опорки. 10. Сарабанда. 11. Прокат. 12. Кредит. 15. Уравнение. 16. Компас. 17. Балкина.

По вертикали: 1. Раи. 2. Гастроном. 3. Структура. 4. Арбитраж. 6. Прачечная. 7. Ранитеан. 8. Мбан. 9. Анаконда. 13. Гаюк. 14. Орда.

Главный редактор Ю. И. КУХМАРЬ.

Газета «Кузбасс» учреждена администрацией Кемеровской области и журналистским коллективом редакции. Зарегистрирована Омской региональной инспекцией по защите свободы печати и массовой информации 27.01.94 г., свидетельство о регистрации №54.
Мнение редакции не всегда совпадает с мнением авторов.

АДРЕС РЕДАКЦИИ: 650630, г. Кемерово, пр. Октябрьский, 28.
Электронный адрес: official@knews.polenet.ru, news@knews.polenet.ru, reclama@knews.polenet.ru
СПРАВКИ: по рекламе — 52-25-23; по письмам — 52-50-45; по редакции — 52-32-74. Телефакс 52-12-10.
Собственные корреспонденты: в Новокузнецке — 46-41-59, Междуреченске — 4-23-48, Прокопьевске — 6-02-58, Тяжинском — 2-17-94, Крапивинском — 25-156.

Газета является участником процесса по формированию единого информационного пространства. Материалы газеты, в том числе коммерческие предложения и реклама, размещаются в системах поиска Интернет и информационных продуктах компании «Мега». www.mega.kemerovo.su

Время подписания номера в печать по графику 20.00.
Сдан в печать 19.35. Объем 3 п.л. Печать офсетная.

Тиражи во вторник, среду, пятницу — 13269; четверг — 50077; субботу — 14297; «Сад и огород» — 5129; «Кузя» — 724; «Свежий ветер» — 2000.
Газета набрана и сверстана на компьютерном комплексе газеты «Кузбасс».
По вопросам качества печати звонить по тел. 52-03-34.
ОАО ИПП «Кузбасс»: 650630, г. Кемерово, пр. Октябрьский, 28. Заказ № 63.