Кемеровская областная научная библиотека
Газетно-журнальный фонд

Издается с 7 января 1922 года.

Кузбасс
ОБЛАСТНАЯ МАССОВАЯ ГАЗЕТА

54 (24042) 29 МАРТА 2006 г., СРЕДА

Март

пн.	6	13	20	27
вт.	7	14	21	28
ср.	1 8	15	22	**29**
чт.	2 9	16	23	30
пт.	3 10	17	24	31
сб.	4 11	18	25	
вс.	5 12	19	26	

КУРС ВАЛЮТЫ (ЦЕНТРОБАНК)

$ 27,77 руб.

€ 33,44 руб.

Интернет-приемная губернатора
www.mediakuzbass.ru
Письмо А.Тулееву — ответ А.Тулеева

Курс

626927

Оживление усопшего

Александр СУСОЕВ.

Компания «Белон» приступила к реализации проекта по рациональному использованию энергетических углей. На базе малоэффективного и омертвленного несколько лет назад головного опытно-промышленного комплекса углепровода Белово-Новосибирск будут построены обогатительная фабрика, мини-энергостанция мощностью 25 МВт и модульный комплекс по глубокой переработке угля, конечным продуктом которого станут гуматы – удобрения для сельскохозяйственных культур.

Об этом было заявлено недавно на подписании соглашения об экономическом и социальном партнерстве компании с администрацией области. Подобный подход, когда уголь не вывозится за пределы области, а на месте проходит стадию комплексной переработки, в результате которой получается продукт с более высокой конечной стоимостью, начался у нас в области впервые.

Сейчас на будущем комплексе завершена стадия ремонтно-восстановительных работ. В бывших зданиях по подготовке угля для транспортировки по трубопроводу проведена ревизия металлоконструкций, демонтированы остатки старого оборудования и кабелей, вставлены окна. Первым объектом, строительство которого начнется уже в этом году, станет обогатительная фабрика «Листвяжная» мощностью 6 миллионов тонн угля в год. Проект строительства готовит новосибирский институт «Гипроуголь». Сырье на нее будет поступать с находящейся в нескольких сотнях метров шахты «Листвяжная».

- На первых порах уголь будут доставлять сюда большегрузными самосвалами, - рассказывает главный инженер будущей фабрики Альберт Валеев, - а затем от шахты до фабрики смонтируем мощную конвейерную линию. По закрытым галереям уже готовый концентрат по транспортеру отправится на погрузку в железнодорожные вагоны.

Проектом предусмотрено, что воду для технологических нужд фабрика тоже будет получать из шахты, откуда сейчас ее приходится откачивать и сбрасывать.

Пока на месте будущей фабрики и будущей погрузочной железнодорожной станции пустырь. Однако генеральный подрядчик строительства – новокузнецкое ШСМУ № 6 имеет богатый опыт возведения таких фабрик в Кузбассе. В среднем срок такого строительства год, а то и меньше. Поэтому во второй половине 2007 года фабрику планируют запустить в работу. Ее оснастят современным оборудованием для переработки, которое поставят из Германии.

Полученное низкозольное топливо будет отгружаться потребителям внутри страны и за рубеж, а вот отходы, в которых еще остается уголь, планируют сжигать на малой энергостанции, генераторы для которой разместятся в одном из корпусов. Мощности 25 МВт будет вполне достаточно, чтобы покрыть потребность в электроэнергии будущего комплекса.

Кроме этого, уголь пройдет стадию глубокой переработки. Из него получат гуматы – органоминеральные удобрения, которые от традиционных и широкоприменяемых химических удобрений отличает то, что они совершенно безвредны для окружающей среды и работы с ними людей. По сути дела, это древний чернозем, частицы которого сохранились в угольных пластах. Добавка такого чернозема в почву резко повышает урожайность и увеличивает сопротивляемость растений различным болезням.

Окончательная реализация проекта компании «Белон» по глубокой переработке угля – пример того, что научные разработки в области использования кузбасских углей дали наконец-то первый результат.

Фото автора.

Комментарий Вадима ПОТАПОВА, руководителя Института угля и углехимии СО РАН:

«Кузбасс – точка роста для энергетики»

Это строительство на базе угольных месторождений угольных энергостанций нового поколения. Старые проекты безнадежно устарели. КПД действующих ныне угольных ТЭЦ составляет 37-41%, а современные проекты, которые уже реализованы в Европе и Америке, дают КПД 60-62%. Вредные выбросы в атмосферу сведены до минимума. Там даже белого дыма нет. Такие станции сравнимы с газовыми.

Хорошо известно: если уголь раздробить до 30 микрон, то он приобретает совершенно иные свойства. Например, течет, как вода, а его реакционная способность увеличивается в два-три раза. В таком состоянии он вполне сравним с нефтепродуктами.

Сейчас мы ежегодно закупаем в ФОРЭМ от 6 до 10 миллиардов киловатт электроэнергии. Для производства 10 миллиардов киловатт надо сжечь примерно 3 миллиона тонн угля. При добыче в 167 миллионов тонн это достаточно просто сделать. Кроме того, транспортировать электроэнергию гораздо дешевле, чем транспортировать уголь по железной дороге и тратиться на его перевалку в морских портах, которые к тому же имеют ограниченные возможности. Издержки на транспортировку составляют сейчас до 60% от стоимости топлива. Если мы будем бесконечно увеличивать добычу и наращивать транспортные мощности, то зайдем в ресурсно-экологический тупик.

Морозная зима показала, что уже сейчас европейская часть России испытывает дефицит электричества, он будет увеличиваться, если не строить новых генерирующих мощностей. Наш регион самый привлекательный и перспективный для такого развития. Однако для этого в европейскую часть необходимо строить ЛЭП. Это задача государственная, силами отдельных компаний такие проекты даже в отдаленной перспективе реализовать невозможно. Но не только Россия, а соседние с нами страны тоже заинтересованы в покупке электричества.

Кроме всего прочего, строительство новых станций и комплексов по глубокой переработке угля дает Кузбассу перспективы в производстве широкой гаммы других продуктов с высокой конечной стоимостью.

Кошелек

Пенсии растут

С 1 апреля размер базовой части трудовой пенсии повысится на 8,5 %, страховой - на 6,3 %.

Также ежемесячная денежная выплата (ЕДВ) увеличивается на 8,5 %.

На 8,5% будут повышены и другие выплаты, размер увеличения которых также зависит от роста базовой части трудовой пенсии.

Так, средний размер дополнительного материального обеспечения, установленного «за выдающиеся достижения и особые заслуги», будет увеличен на 274 руб. и после повышения в 1,085 раза составит 3501 руб. (Герои Советского Союза, РФ, соцтруда, награжденные орденом Ленина и другие награжденные).

Средний размер трудовой пенсии увеличится на 186,35 рубля и составит 2740,07 рубля. Размер пенсии по старости возрастет на 199,35 рубля и составит 2959,28 рубля.

Справка о средних размерах пенсий с 1 апреля 2006 года в Кузбассе

	Средний размер пенсии (руб.) на 31.12.2005	Средний размер пенсии (руб,) на 01.04.2006
Трудовые пенсии, всего	2586,51	2773,56
в том числе:		
— по старости	2759,93	2959,28
— по инвалидности	2045,12	2198,28
— по случаю потери кормильца	1539,53	1647,17
Социальные пенсии	2035,15	2208,13
Из общего числа пенсионеров — получатели двух пенсий		
—инвалиды вследствие военной травмы	7078,91	7638,03
— участники Великой Отечественной войны	6586,9	7101,87
— вдовы военнослужащих, погибших в Великую Отечественную войну	5176,53	5598,62
— родители погибших военнослужащих	4918,25	5304,2

национальный проект: село

Вернуть специалиста!

В рамках реализаций национального проекта «Стратегия развития агропромышленного комплекса до 2015 года» в Крапивинском районе прошло совещание, в котором приняли участие руководители АПК района, выпускники и студенты сельхозинститута, а также учёный совет Кемеровского ГСХИ во главе с ректором Виктором Мяленко, доктором технических наук, профессором. Обсуждалась проблема закрепления квалифицированных специалистов на селе.

...Несколько лет на базе крапивинской общеобразовательной школы функционирует единственный в области сельский лицей-интернат, который входит в структуру центра непрерывного образования университета. Район стал федеральной площадкой по отработке профильного обучения. В течение нескольких лет крапивинские школьники обучаются по специально разработанной для них программе, преподаватели спецдисциплин у них – из сельхозинститута. Ребята успешно поступают в различные вузы Кузбасса, в том числе и в КемГСХИ. В 2003 году, например, сразу 26 человек поступили в сельхозинститут. Число поступивших туда выпускников крапивинских школ ежегодно растет, а специалистов сельского хозяйства район, к сожалению, не получает. Хотя очень в них нуждается.

По словам и.о. начальника районного сельхозуправления Галины Ломакиной, сейчас в агропромышленном комплексе района всего 30 процентов специалистов имеют высшее образование. А из них всего четыре процента - со специальным профессиональным. Между тем молодые крапивинцы в вузах получают те специальности, которые крайне востребованы на селе. Вот только возвращаться домой не спешат. Причины известны: жилья нет, зарплата невелика, перспектив для профессионального роста мало. В позапрошлом году в район пришли все же четыре выпускника сельхозинститута. Два ветеринара, едва приступив к работе в ЗАО «Барачатское», тут же сменили работу. Такая же ситуация и в «Сибагрохолдинге». Из новичков только один остался работать в селе - экономистом в ООО «Селянин», фирме отца. А району позарез нужны грамотные зоотехники, ветеринары, управляющие фермами, агрономы и доярки.

(Окончание на 2-й стр.).

Курьер

служба новостей «Кузбасса»: тел. 52-36-45, 52-67-67

Есть вакцина от птичьего гриппа

В Кузбасс поступили первые 100 тысяч доз вакцины против гриппа птиц.

Вакцина будет направлена, в первую очередь, для прививок домашней птицы в личных подворьях граждан в районах массового перелета диких птиц. Это Беловский, Гурьевский, Тисульский, Чебулинский, Тяжинский, Промышленновский и Яшкинский районы.

Всего федеральный бюджет профинансирует поставку в Кемеровскую область 400 тысяч доз вакцины.

Получи свой заем

Шести семьям из Чебулинского района вручили вчера именные открытки на получение займов на сумму 700 тысяч рублей для окончания строительства жилья.

Эти льготные жилищные займы – хорошая поддержка сельским жителям. Например, рабочий совхоза «Чумайский» Сергей Алексеенко вместе с сыном-школьником заканчивает в этом году строительство 4-комнатного благоустроенного дома.

Жилищный вопрос: «прямая линия»

Завтра с 13.00 до 15.00 в редакции газеты «Кузбасс» пройдет «прямая линия» по вопросам реализации национального проекта «Достойное и комфортное жилье – гражданам России», условиям получения льготных бюджетных займов, ипотечного кредитования и др.

На вопросы читателей ответят начальник департамента строительства Мария Гуляева и директор агентства ипотечного и жилищного кредитования по Кемеровской области Галина Миронова по тел. в Кемерове 52-29-56.

Модернизацию - фермам

Животноводческие комплексы и фермы Кузбасса будут модернизироваться на условиях инвестиционного кредита.

Об этом шла речь на совещании заместителя губернатора по агропромышленному комплексу Владимира Мангазеева с руководителями 32 хозяйств области и представителями банков, осуществляющих кредитование на территории региона.

Проект ориентирован на хозяйства, способные внедрить современные высокопроизводительные технологии, которые позволят повысить объемы производства молока на 7 %, мяса – на 12 %.

Государство дает аграриям возможность получить беспроцентные кредиты под конкретные проекты на срок от пяти до восьми лет. Две трети затрат на уплату процентов по кредитам будет возмещено из федерального бюджета, остальное – за счет областных средств.

За два года в Кузбассе предполагается модернизировать ООО «СПК «Чистогорский», ООО «Птицефабрика «Инская», ООО «Агрофирма «Кайгат», ООО «Шевелевское» и др.

Постоим в очереди?

В апреле-мае в Кемерове откроются шесть ясельных групп на 110 мест, уже работают группы кратковременного пребывания детей, не посещающих детсады, планируется строительство девяти детсадов.

Об этих и других мерах, призванных улучшить ситуацию с обеспеченностью местами в детских дошкольных учреждениях, рассказала вчера на пресс-конференции начальник управления образования Кемерова Нина Чернова.

Уже сейчас в очереди в детсады стоят 4600 детей.

«Ну, здравствуй, это я...»

Сегодня днем на Кемеровский железнодорожный вокзал из Чечни прибывает сводный отряд кузбасской милиции.

Полгода более 180 сотрудников ОМОНа, патрульно-постовой службы и других милицейских подразделений несли службу в Ачхой-Мартановском районе Чеченской республики. По счастью, потерь среди личного состава нет. А это значит, что главная задача, поставленная перед милиционерами руководством Кемеровской области и милицейского главка накануне их отъезда в неспокойный регион, – достойно нести службу и вернуться живыми, выполнена. Местом новой дислокации очередного отряда кузбасских стражей правопорядка, несколько дней назад сменивших на Северном Кавказе своих коллег, стало чеченское селение Катыр-Юрт.

На вокзале поезд с милиционерами будут встречать их родственники, сослуживцы, руководство ГУВД области.

Климат

30-31 марта облачно с прояснением, в отдельных районах снег, местами метели. Ветер западный 5-10 м/с., усиление до 13-18 м/с. Температура 30 марта ночью -7° – -12°С, при прояснениях до -17°С, днем +2° – -3°С, 31 марта ночью -4° – -9°С, при прояснениях до -14°С, днем +2° – -3°С.

Прогноз погоды на 29 марта

Облачно с прояснением, в отдельных районах осадки в виде дождя и мокрого снега, местами гололедные явления. Ветер западный от умеренного до сильного. В течение дня понижение температуры. В горах лавиноопасно. Давление будет расти, влажность существенно не изменится.

Восход 7.55
Заход 20.47
Долгота дня 12.52

Восход 7.57
Заход 21.04
Новолуние 15.01

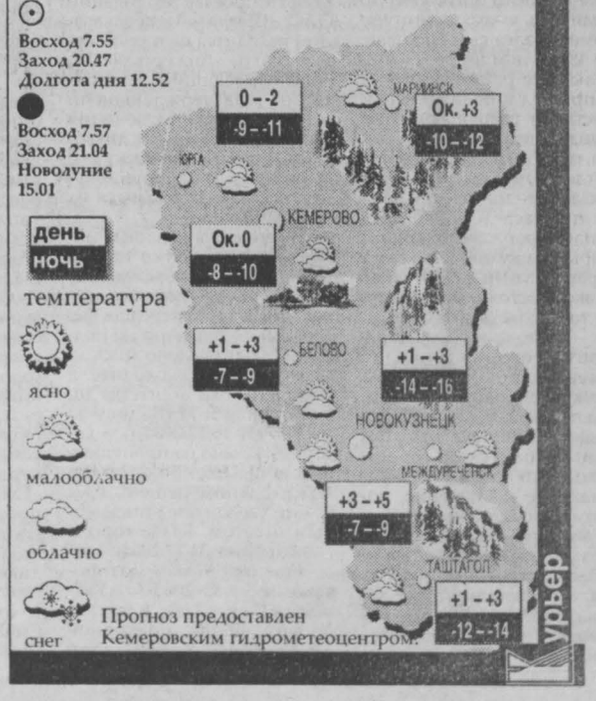

Прогноз предоставлен Кемеровским гидрометеоцентром.

национальный проект: село

Вернуть специалиста!

(Окончание. Начало на 1-й стр.).

«Именно в этих специалистах район нуждается больше всего, - говорит Галина Фёдоровна, - но наши дети, получив сельхозобразование, не остаются в районе ещё и потому, что нами утеряно очень важное звено в единой цепочке. Конечно, отрадно, что в районе налажено плодотворное сотрудничество агролицея с сельхозинститутом, но оно оторвано от производства. Вот в чём беда. На деле выпускники школ становятся студентами вуза, не понимая, зачем это им нужно, пригодятся ли полученные на студенческой скамье знания в дальнейшей работе. Чтобы среди студентов не было случайных людей, директорам хозяйств нужно идти в школы, знакомить юных односельчан с работой на производстве. Нужно активнее сотрудничать со школьными учебно-производственными бригадами, приветствовать их опытническую и исследовательскую работу, проецировать полученные таким образом результаты на практику. Только тогда у ребят появится заинтересованность в своей деятельности, возникнет желание остаться в селе, понимание, что в их знаниях здесь действительно нуждаются».

К сожалению, сегодня мало кто из старшеклассников сельских школ знает об успехах районного АПК. В последние годы в Крапивинский район пришли мощные инвесторы, которые вкладывают в село хорошие деньги, восстанавливая заброшенное производство. Животноводы хозяйств сохранили поголовье, надоили на 44 процента больше молока к уровню прошлого года, увеличили продуктивность дойного стада, на 296 центнеров больше произвели мяса в живом весе, стали выше среднесуточные привесы молодняка. Несмотря на плохие погодные условия в прошлом году, крапивинские растениеводы тоже улучшили свои показатели. В 2005 году на 125,7 процента увеличили посевные площади, зерна собрали больше к уровню 2004 года на 10640 тонн. Сельхозпредприятия разных форм собственности благодаря инвестициям стараются обновить окончательно устаревшую технику, увеличивают посевные площади не только под зерновые, но и под иные культуры. Внедряют новые технологии. Например, в Зеленовском отделении ООО «Шевелевское» в настоящее время заканчивается монтаж итальянского оборудования. «Эффективность в любой сфере сельского хозяйства напрямую зависит от уровня подготовленности работников, - продолжает Ломакина. – Наглядный пример: не так давно глава Топкинского района Юрий Грабко свозил доярок одного из хозяйств в Новосибирск. Те по возвращении сразу получили от коров прибавку молока 800 граммов. Всё правильно: хороший специалист подскажет, как можно получить наилучший результат в конкретных условиях».

По словам ректора КемГСХИ Виктора Ивановича Мяленко, на базе вуза сегодня создан банк существующих в области новейших технологий, здесь аккумулируются сведения о последних достижениях, разработках учёных. Любой фермер может получить необходимую консультацию. Тем не менее выпускники самого института предпочитают устраиваться на работу в городе.

Задыхаясь без современных специалистов, хозяйства начинают принимать меры для решения кадровой проблемы. ООО «Шевелевское», например, включилось в программу строительства жилья для молодых специалистов, в ходе реализации которой 30 процентов затрат берет на себя хозяйство, а остальные 70 процентов – федеральный и областной бюджеты. Думается, и другие хозяйства для собственной же выгоды последуют примеру шевелевцев.

В районе в рамках национального проекта «Образование» в бюджете на 2006 год предусмотрели средства для поощрения студентов. Два раза в год наиболее способные и талантливые ребята из района будут получать целевые премии по тысяче рублей.

На совещании договорились, что студенты будут проходить производственную практику в хозяйствах района с участием консультантов института. Руководители и главные специалисты хозяйств теперь могут предлагать темы для курсового и дипломного проектирования, исходя из реальных потребностей сельхозпроизводства, принимать участие в оценке выполненных работ и способствовать практической реализации разработок студентов. Возможно, в результате всех этих мер грамотных специалистов в селе станет больше.

Елена ТЕЛКОВА.

высшая школа

Скоро вузы откроют шлюзы

В субботу в КузГТУ на механико - машиностроительном факультете состоялся семинар «Взаимодействие высшей школы и работодателей в решении задач подготовки и трудоустройства молодых специалистов». Обсудить эту тему студенты и преподаватели технического университета пригласили представителей областной администрации, центра занятости, директоров машиностроительных заводов и автотранспортных предприятий, а также инженеров и управленцев по работе с кадрами.

Вопросы, которые обсуждались на семинаре, хотя и относятся к теме вечных, но перед очередным массовым выпуском молодых дипломированных специалистов они всякий раз становятся самыми актуальными. Вот и на этот раз выступавшим пришлось указывать на противоречие: промышленные предприятия задыхаются без квалифицированных кадров, а тысячи выпускников с высшим образованием не могут найти работу по специальности.

– Невозможно попасть на производственную практику, – заметила одна из студенток, – теорию знаем, а ни цеха, ни металлообрабатывающих станков, ни того, как осуществляется управление предприятием, большинство из нас за пять лет учебы так и не увидело.

– Где ж вы были? – парировали представители ОАО «Анжеромаш». – К нам на практику приезжайте, устроим, и с заводом поближе познакомитесь.

– Сказать по правде, – заметил ректор КузГТУ В.И. Нестеров, – у нас сегодня нет ни рубля на командировки для студентов, преподавателей. Только в последнее время мы стали получать скромные средства из федерального бюджета, так ведь более 10 лет, когда такое финансирование отсутствовало вовсе, мы ничего не ремонтировали и не платили за коммунальные услуги. Так что без поддержки работодателей изменить ситуацию коренным образом вузам в одиночку не удастся.

На том и порешили: укреплять партнерство, постоянно обмениваться информацией, выстраивать вузовское образование под кадровые потребности предприятий, а в случае чего обращаться в службу занятости.

Александр СУСОЕВ.

НА СНИМКЕ: свободных мест на семинаре тоже было мало.

Фото **автора.**

ракурс

Жизнь в ожидании

Пока семья Дейкун из Анжеро-Судженска «выбивает» муниципальное жилье, их квартира превратилась в развалины. А соседи по дому сами наладили свой быт…

И вот я в Анжеро-Судженске. Улица 8 Марта начинается у самого болота. Весной крайние огороды почти «плавают» в воде, а все надворные постройки со временем глубоко проседают в топком грунте. Как и фундаменты стоящих здесь домов. 50 лет назад эти новые двухквартирные дома считались элитными, и строились они в основном «для начальства». Годы сделали свое дело – сборно-щитовые конструкции обветшали и стали разрушаться. Особенно те, что были расположены в зоне влияния горных работ шахты «Анжерская». В 1994 году ее начали ликвидировать, и дома с техническим износом 65 процентов и более, находящиеся на горном отводе, были включены в список сноса ветхого жилья. В соответствии с постановлением правительства РФ от 3 декабря 1997 г. № 1523 «О государственном финансировании мероприятий по реструктуризации угольной промышленности», переселение граждан из ветхого жилья предусматривалось за счет средств федерального бюджета. В этот список, который первоначально был утвержден в 1995 году и дополнен в 1998 году, с улицы 8 Марта попали только 13 домов. Еще четырнадцать, в том числе и дом № 1, в котором проживают Татьяна Николаевна и Николай Александрович, оказались вне списка.

Семья Дейкун поселилась здесь в 1958 году. Давно уже выросли дети, умерли родители, за хозяина в отчем доме остался сын Николай. За 48 лет дом ни разу капитально не ремонтировался и пришел в полную негодность. От разрушающегося фундамента «поехали» стены, просели полы. Такое впечатление, что уже много лет в квартире никто ни к чему не прикасается. Все прогнило, проржавело, кругом дыры. На кухню и в туалет страшно зайти, а сантехника в таком состоянии, что место ей только на свалке.

- Бесполезно делать ремонт,- говорит Николай Александрович Дейкун,- печку приходится каждый год перекладывать, а она все равно уходит под пол. Дом наш находится на горном отводе – об этом есть официальное заключение, поэтому нас обязаны отсюда переселить. Из соседних домов уже многих переселили в благоустроенные квартиры, а по нашему дому вопрос никак не решается. Все говорят, что наш дом пропустили в списках, но никто не хочет исправлять эту ошибку. Мы уже не знаем, куда обращаться.

Все хождения Николая Александровича по инстанциям заканчиваются одним ответом: «В утвержденном проекте ликвидации шахты «Анжерская» в списках ветхого жилья, находящегося в зоне влияния горных работ, дом № 1 по ул. 8 Марта, не значится». Между квартиросъемщиком и официальными органами завязалась многолетняя переписка. Каждый полученный ответ Дейкун аккуратно подшивают в папку и начинают делать новые запросы: в администрацию города, в область, в Москву, в «ГУРШ» (государственное учреждение по вопросам реорганизации и ликвидации нерентабельных шахт и разрезов). И снова приходят ответы, похожие один на другой. Два из них наиболее полно характеризуют ситуацию.

«Уважаемый Николай Александрович! Администрация города Анжеро-Судженска, рассмотрев ваше письменное заявление, сообщает: дома № 1 по ул. 8 Марта нет в проекте ликвидации ОАО «Шахта «Анжерская». Дом находится на горном отводе шахты «Анжерская». Но обосновывающими материалами, подтверждающими необходимость включения вашего дома в проект ликвидации шахты «Анжерская», являются следующие документы (далее приводится их перечень).

Вышеперечисленные документы отсутствуют на дом № 1 по ул. 8 Марта, вследствие чего дом переселению в данное время за счет средств федерального бюджета не подлежит. Направлено письмо заместителю руководителя Федерального агентства по энергетике В.М.Щадову за № 2457 от 16.12.2004 г., в котором указано на пропущенные дома. При принятом положительном решении вы будете уведомлены письменным ответом. Глава города А.В.Готфрид. 31.12.2004г.».

Еще один ответ, датированный 5 мая 2005 г.: «Уважаемый Николай Александрович! Ваше повторное обращение к губернатору области А.Г.Тулееву о невнесении дома по ул. 8 Марта в список ветхого жилья, находящегося на подработанной ш. «Анжерская» территории, рассмотрено в департаменте топливно-энергетического комплекса администрации области с выездом на место. В администрации г. Анжеро-Судженска 05.05.2005 г. по указанному вопросу проведено совещание с участием представителей администрации города, ГУ «ГУРШ» и работников департамента ТЭК. По результатам совещания принято решение, которое предусматривает: администрации города выдать задание ГУ «ГУРШ» и ОАО «Кузбассгипрошахт» на дополнительное обследование горного отвода для включения в проект ликвидации шахты «Анжерская». Обследование горного отвода будет производить Сибирский филиал ВНИМИ (Всесоюзный научно-исследовательский маркшейдерский институт). В настоящее время администрация города окажет помощь в ремонте вашей квартиры. Решения совещания с вами согласованы при личной встрече. С уважением начальник департамента Е.Росстальной».

«Уважаемая редакция газеты «Кузбасс», обращается к вам Сеньковская Е. В., проживающая в г. Улан-Удэ. Надеюсь, что редакция обратит внимание на мою просьбу. Моя племянница Дейкун Татьяна Николаевна 20 лет после окончания института культуры в г. Улан- Удэ живет в Анжеро-Судженске и работает библиотекарем в библиотеке машзавода. Недавно она отметила свой 50-летний юбилей. Ее муж Дейкун Николай Александрович работал преподавателем физкультуры в школах Анжеро-Судженска и ГПТУ. Потом он проработал шахтером больше 10 лет, в феврале ему также исполнилось 50 лет. Все было бы хорошо, если бы администрация города обратила на эту семью хоть чуточку внимания. Семья проживает в доме родителей, которых уже давно нет в живых. Дом эксплуатируется с 1958 года. Сейчас это холодный сарай, стены и полы промерзают. Зимой по 5-6 ведер угля сжигают за день, а температура в доме выше + 14 градусов не поднимается. Приглашали комиссию, которая установила 75 процентов износа дома, ремонту он не подлежит. Много раз семья обращалась к главе города с просьбой улучшить жилищные условия, но все бесполезно. Ответ один: средств нет, подождите еще. Мне очень хотелось написать статью в вашу газету. Пусть почитают люди и власти на местах. Да, и еще. Семья эта не имеет детей. Это плохо, но так получилось. Хотели взять из детдома деток, но проблемы с жильем не давали решить этот вопрос. А купить квартиру не смогли».

- Прошлым летом нам действительно прислали из ЖЭУ двух штукатуров,- подтверждает Николай Александрович.- Я помогал им в ремонте. Но все, что мы смогли сделать — это замазать штукатуркой лицевую стену и подсыпать завалинку. Но это положение не спасает, дом продолжает разрушаться. Нам уже выдали заключение БТИ, что дом имеет 75 % износа, разве можно его отремонтировать?

- Конечно, все хотят попасть в программу переселения из ветхого жилья за счет шахты, - говорит главный специалист жилищного отдела по ликвидации ветхого жилья администрации города Надежда Утюж. - Мы бы рады всех расселить, но не имеем такой возможности. У нас есть заключения на снос 76 домов, и вот уже два года мы бьемся с Москвой, чтобы включить их в проект ликвидации шахты. В первые годы, когда только начинали ликвидировать шахты, в проект включали тех, кто стоял в очереди на улучшение жилищных условий. С 1997 года, когда стали закрываться многие шахты, вышли новые нормативные документы, согласно которым дом подлежит сносу, если есть заключение ВНИМИ о том, что в результате ведения горных работ он стал непригодным для проживания по критериям безопасности. На дом № 1 по ул. 8 Марта такого заключения нет. Его надо было делать еще тогда, когда шахта начинала ликвидироваться. А сегодня на проведение дополнительного обследования в бюджете города нет средств.

Н. А Дейкун стоит на очереди в администрации города на улучшение жилищных условий с 1999 года. К 2005 году она продвинулась на 425-е место. При нынешних темпах строительства в городе за счет местного бюджета рассчитывать на получение льготного жилья под снос ветхого можно еще долго.

- У нас официально признано ветхими 500 домов, - говорит начальник жилищного отдела администрации Ольга Лищенко. - Есть дома и бараки, построенные еще в 1906-1915 годах, их срочно надо сносить. В 2005 году за счет средств областного бюджета мы расселили семь бараков, это более 50 семей. Еще 16 семей переселили из аварийного жилья за счет местного бюджета. Кроме того, на очереди стоят более 300 детей-сирот, которым мы тоже обязаны предоставить жилье. Но строить мы начали только два-три года назад, до этого было затишье. Сегодня строительство жилья на 50 процентов ведется за счет бюджетных займов. В 2005 году 16 семей, проживающих в ветхом аварийном жилье, получили беспроцентные ссуды на общую сумму 7824 тысячи рублей. Все они все приобрели жилье на вторичном рынке. 29 семей бюджетников также получили льготные жилищные займы, пять из них пошли во вторичное жилье, остальные – на новострой. В администрации города на получение целевых жилищных займов лежит уже около 250 заявлений от граждан, проживающих в ветхом жилье, и порядка 150 заявлений – от молодых семей, молодых специалистов бюджетной сферы. Но у нас пока нет для этих людей конкретных предложений. На те дома, которые сейчас находятся в стадии строительства (это порядка 175 квартир), мы заключили договоры еще в прошлом году. В этом году тоже планируем выдать на новострой 50-60 займов. Больше подготовленных площадок под строительство нет. А индивидуальное строительство жилья в городе не развито, в прошлом году было заключено всего два таких договора.

Очередь на улучшение жилищных условий движется медленно. Каждый год объем ветхого жилья увеличивается. Решить эту проблему только за счет бюджетных средств мы не можем. Поэтому предлагаем нашим гражданам оформлять ипотечные кредиты, брать жилищные ссуды. Такой возможностью может воспользоваться и семья Дейкун. Но брать кредит на покупку жилья они не хотят. Говорят, что не смогут выплатить его.

…Кстати. Дом № 1 на улице 8 Марта – двухквартирный. Вторую квартиру жильцы приватизировали и прошлым летом капитально отремонтировали. Подлили фундамент, пристроили теплую веранду, куда вынесли печь, поменяли оконные и дверные блоки, полы и потолки, крышу, обновили стены, сделали внутреннюю перепланировку. На ремонт, как говорит хозяйка, ушло около 50 тысяч рублей. В квартире сейчас светло, чисто, уютно. А Николай Александрович и Татьяна Николаевна Дейкун продолжают ждать новое жилье. В этом ожидании уже прошли долгие годы. И сейчас никто не возьмется сказать, когда ВНИМИ станет проводить дополнительное обследование домов на улице 8 Марта. И будут ли они включены в проект ликвидации шахты. Так что на дальнейшее ожидание могут уйти еще годы…

Валентина МЖЕЛЬСКАЯ.

Анжеро-Судженск.

КУРЬЕР

служба новостей «Кузбасса»: тел. 52-36-45, 52-67-67

Дивные узоры и древнее ремесло

В Юргинском краеведческом музее открылись сразу две выставки: «Узоры дивные на ткани вышивала» и «Ткачество — древнее ремесло».

В экспозицию первой вошли вышивки крестом и бисером городских мастериц — учителей и домохозяек, студенток и библиотекарей. Работы отличают тонкая красота самобытного русского орнамента, сочность красок и удивительный полет фантазии авторов. Любимая тема мастериц — сказочные цветы и полевые букеты. На выставке представлено более 60 работ.

На выставке про древнее ткаческое ремесло расположился действующий ткацкий станок. Хозяйкой станка до недавнего времени была Александра Лапцевич, сегодня он принадлежит творческому объединению «Бабушкины узоры», которое и стало инициатором выставки. Ребята разыскали Александру Николаевну — единственную в городе, кто умеет работать на этом станке, и других мастеров-ткачей. Так, из поселка Заозерный привез на выставку свои тканые гобелены Евгений Суяров. Он сам придумал станок, сам стал ткать на нем картины, зачастую берет за основу картины известных русских художников. Устроители выставки предлагают каждому желающему попробовать поработать на ткацком станке.

А поутру слетелись активисты…

В кемеровской школе № 80 прошел первый районный фестиваль школьных органов ученического самоуправления, на который собрались двенадцать школ-участниц.

Ребята представляли модели самоуправления, которые уже работают в их школах. Были и рассказы о своих парламентах, советах, концертные номера, работа «четырех площадок», мастер-класс о школьных делах и многое другое.

Как полагает методист Дома творчества Центрального района и главный организатор мероприятия Татьяна Романенкова, активисты получили опыт, который они смогут применить потом и в своих школах и дальше, во взрослой жизни.

Дело из Новой Зеландии

Сотрудники областных ГУВД и УФСБ при участии филиала национального центрального бюро Интерпола пресекли попытку подачи незаконных документов, предназначенных для судебного рассмотрения вопроса об усыновлении малолетних российских сирот гражданами Новой Зеландии.

Это уголовное дело было возбуждено в конце 2005 года по факту мошенничества, нарушающего интересы граждан этого островного государства. В совершении преступления подозревается прописанный в Москве гражданин России М. В Новой Зеландии он развернул широкую рекламу своих посреднических услуг по усыновлению детей из России. Потенциальным клиентам – естественно, далеко не безвозмездно – предлагался так называемый «ускоренный механизм оформления» всего процесса с минимальной степенью личного участия в нем самих иностранцев. А большая часть требуемых с них денежных сумм якобы должна была идти на то, чтобы выправить необходимые бумаги. (Всего таким образом он получил с новозеландцев за свои «услуги» не менее 90 тысяч евро). В то же время, по российскому законодательству, в делах такого рода оплачивается лишь оформление отдельных документов, общая стоимость которых в любом случае гораздо ниже сумм, которые запрашивались с иностранцев.

Как сообщили вчера в УФСБ по Кемеровской области, обыски по изъятию документов, говорящих о возможной противоправной деятельности М., проводились по месту его временного проживания в Кемерове и Новосибирске. Сам он находится под подпиской о невыезде. Российское уголовное законодательство предусматривает за подобные деяния до 10 лет лишения свободы.

Пустые бутылки – плохой признак

По «горячим следам» раскрыта ночная кража из магазина в поселке Ключевой, расположенном в 30 километрах от Таштагола.

Когда сотрудники милиции прибыли утром на место преступления, они обнаружили два ломика, которыми поддели входную дверь, вскрытую кассу и порушенные полки. А продавец недосчиталась порядка двух тысяч рублей, пяти бутылок водки, двух бутылок вина.

Оперативники обошли все три десятка домов поселка. В одном из них они и нашли пьяного мужчину в окружении пустых бутылок, пропавших накануне из сельмага. Он признался, что предыдущую ночь коротал за бутылочкой вместе с приятелями. Когда спиртное закончилось, они с собутыльником «взяли» магазин. На руку налетчикам сыграло то, что сторож проверяет сохранность дверей лишь один раз за ночь, а все остальное время спокойно спит дома. Спиртное воры выпили, а деньги поделили.

По краже со взломом возбуждено уголовное дело. Оба вора, как сообщили в пресс-службе ГУВД области, находятся под подпиской о невыезде.

Девятовский снова на «коне»

В Новосибирске прошел чемпионат России по спортивной гимнастике (в многоборье) и Кубок России в отдельных видах упражнений.

Лучший результат среди кузбассовцев показал Максим Девятовский из Ленинска-Кузнецкого. Участник Олимпийских игр первенствовал в упражнении на коне-махе, был вторым в многоборье и третьим в выступлениях на брусьях и кольцах.

В командном зачете юноши Кузбасса заняли четвертое место, а девушки – пятое.

Сильнейший среди юниоров - междуреченец

На горе Зеленой под Шерегешем завершились чемпионат и первенство России по горнолыжному спорту.

У женщин в супергиганте первенствовала Олеся Алиева (Москва). У мужчин в супергиганте победу в первый день соревнований одержал Павел Шестаков (Москва), а во второй день - Константин Сац (Красноярск).

Там же, в Шерегеше, определялись победители первенства России среди юниоров. У девушек первое место в супергиганте заняла Надежда Акимушкина (Красноярск). Софья Смирнова из Междуреченска была лишь пятой. У юниоров сильнейшим стал ее земляк Александр Григорьев.

В лидеры выходит «Амур»

На проходящем в СКК «Октябрьский» первенстве Сибири и Дальнего Востока среди хоккейных команд 1993 года рождения сменился лидер.

В упорной борьбе хозяева льда, хоккеисты «Энергии», уступили хабаровскому «Амуру» - 6:7. В итоге на первую строчку вышли дальневосточники. Поражение кемеровчан обострило борьбу за первенство. И теперь шансы на победу, кроме «Амура» и «Энергии», возросли и у юных хоккеистов новокузнецкого «Металлурга».

Вчера «Энергия» разгромила ребят из новосибирской «Сибири» - 9:0.

Турнир завершится в сегодня.

Над выпуском работали: Юлия МАТЮЩЕНКО, Наталья НАЗАРЕНКО, Дмитрий ТОЛКОВЦЕВ, Олег КУРОЧКИН, Анастасия ГОРЯЕВА (с использованием сообщений пресс-службы АКО)

Курьер

Пропротен 100 – залог трезвости. Пропротен 100 – путь к трезвости

В наркологической практике особенно актуальна проблема поиска новых эффективных средств и методов лечения больных с зависимостью от алкоголя.
Существующие психофармакологические средства обладают рядом серьезных недостатков: узким спектром терапевтической активности, кратковременным действием, присутствием побочных действий, аллергичностью. Импортные препараты отличаются высокой ценой.
Оптимальный вариант, лишенный вышеуказанных недостатков, реально решающий проблему алкоголизма, – ПРОПРОТЕН 100!

ПРОПРОТЕН 100 создан специалистами трех российских научно-исследовательских институтов, прошел полный цикл клинических испытаний, не вызывает побочных эффектов. Он содержит сверхмалые дозы особых белков-антител и относится к новому классу лекарственных средств.

Отличительной особенностью этого препарата является то, что он нормализует работу мозга через целую цепочку биохимических и иммунологических процессов, тем самым быстро и качественно устраняет похмелье и останавливает запои, снимая раздражительность, нормализуя настроение и сон, купируя влечение к алкоголю.

ПРОПРОТЕН 100 в течение последних пяти лет используется при лечении больных в наркологическом клиническом диспансере г. Кемерово, в комплексе с другими дезинтоксикационными и психофармакологическими препаратами, при этом объем последних значительно сокращается. Анализ результатов клинического изучения препарата показал его эффективность в отношении основных психоневрологических и соматовегетативных расстройств. Отмечая высокую эффективность препарата, следует указать, что в первую очередь на протяжении первых суток спадало психическое напряжение, возбуждение, исчезала тревога и желание опохмелиться, улучшалось настроение, появлялся аппетит, пропадал тремор, развивалась сонливость, которая легко переходила в положительный естественный сон. Врачами диспансера препарат рекомендуется в качестве противорецидивного средства. Ежедневный регулярный прием, хотя бы по 1 таблетке в день, уменьшает риск возобновления алкоголизации, дает шанс жить трезво.

Специалистами диспансера установлено, что ПРОПРОТЕН 100 может быть использован в качестве основного средства (монотерапии) для купирования похмелья легкой степени тяжести.

На вопросы, связанные с применением ПРОПРОТЕНА 100, вам ответят квалифицированные специалисты наркологического клинического диспансера по адресу: ул. Карболитовская, 15, или по телефонам: 361-807, 253-477.

Андрей Анатольевич ЛОПАТИН,
главный нарколог Сибирского федерального округа.

Извещение о проведении открытого конкурса

Уважаемые господа!

Заказчик, в лице Государственного учреждения «Кемеровская дирекция областного дорожного фонда», настоящим приглашает к участию в открытом конкурсе на выполнение дорожных работ на автомобильных дорогах Кемеровской области.

Информация о государственном заказчике

ГУ «Кемеровская дирекция областного дорожного фонда».

Почтовый адрес:

650040, г. Кемерово, ул. Кузбасская, д. 20.

Телефон (3842) 36-52-83.

Факс (3842) 36-65-12.

Контактное лицо — Николина Наталья Валерьевна.

E-mail: torgi.kdodf@kemsity.ru.

Источник финансирования: средства областного бюджета Кемеровской области на 2006г.

Предмет государственного контракта:

Лот № 26. Ремонт автомобильной дороги с асфальтобетонным покрытием Шанда — Старобачаты, км 6 – 7+500.

Протяженность: 1,5 км.

Срок выполнения работ: 2006 г.

Начальная цена контракта: 5 500 000,00 руб.

Лот № 27. Перевод щебеночного покрытия в асфальтобетонное покрытие на автомобильной дороге Окунево — Усть-Каменка — Абышево с подъездом к с. Титово, км 24+480 –25+947, км 28+320 – 28+853.

Протяженность: 2 км.

Срок выполнения работ: 2006 г.

Начальная цена контракта: 10 600 000,00 руб.

Условия выполнения работ: все дорожные работы должны быть выполнены в соответствии с действующей нормативно-технической документацией.

Форма, сроки и порядок оплаты работ: Заказчик может осуществить Подрядчику авансовый платеж для приобретения материалов и конструкций, необходимых для выполнения работ по настоящему контракту, но не более 20% от установленной стоимости работ. Заказчик принимает выполненные работы в соответствии с планом-графиком реализации контракта на текущий год. Расчет стоимости работ в текущих ценах за отчетный период выполняется в соответствии с порядком, определенным требованиями СТО 27-2006. Заказчик оплачивает принятые работы по мере поступления средств из областного бюджета.

Порядок предоставления конкурсной документации и окончания подачи заявок на участие в конкурсе: конкурсная документация предоставляется с 8-00 до 17-00 (обед с 12-00 до 13-00, время местное) с момента опубликования извещения до 2 мая 2006 г., 17-00, по адресу Заказчика. Для участия в конкурсе необходимо обратиться к организатору конкурса с заявлением в письменной форме, в том числе в форме электронного документа. Заказчик в течение двух дней со дня получения соответствующего заявления предоставляет конкурсную документацию в письменной форме, для получения конкурсной документации в форме электронного документа участнику необходимо предоставить электронный носитель (дискету и т.п.). Конкурсная документация предоставляется бесплатно. Официальный сайт, на котором размещена конкурсная документация — www.ako.ru/Torgi.

Дата, время окончания приема заявок — **3 мая 2006 г.,** 10-00 (время местное).

Критерии оценки заявок на участие в конкурсе:

- цена контракта;
- сроки выполнения работ;
- срок предоставления гарантии качества работ;
- объем предоставления гарантий качества работ;
- обеспечение качества выполнения работ.

Дата, время и место вскрытия конвертов: 3 мая 2006 г., 10-00, по адресу Заказчика. Рассмотрение заявок и подведение итогов конкурса будет производиться по адресу Заказчика в установленные законодательством сроки.

Обеспечение исполнения государственного контракта: размер обеспечения 10% от начальной цены контракта.

Как обезопасить себя от контрафакта

Призывы к борьбе с контрафактной продукцией все чаще и чаще звучат в печати, на телевидении, радио и в других средствах массовой информации. Заполнение рынка контрафактными средствами защиты растений вытесняют не только оригинальную продукцию производителей, но самое главное в том, что они попадают в руки товаропроизводителей, которые в большинстве случаев даже и не подозревают о наличии фальсификата. По расчетам независимых экспертов, во всём мире земледельцы при использовании таких продуктов теряют в сумме от 1 до 4 млрд. дол. США своей прибыли. Нечистые на руку дельцы зачастую подбирают химический состав, похожий на оригинальный (НО НЕ ИДЕНТИЧНЫЙ ЕМУ!!!), расфасовывают фальшивку и наклеивают скопированный товарный знак, в результате чего получается фальсификат, обладающий неизвестными последствиями его применения даже для самих дельцов. А для чего им знать, какая будет эффективность, какое остаточное количество химических соединений может остаться в продукции, которая в дальнейшем попадёт на стол самому земледельцу и его детям, каким опасностям они подвергают людей при работе с такими подделками, какой экологический урон может нанести применение фальсификата в целом окружающей среде и конкретному полю и т.д. Главная их цель — это нажива, отмывание денег, и неважно, за счёт кого и какими способами. Страдают от химических пиратов не только крупные предприятия сельского хозяйства, но и более мелкие, которые изыскивают в сложнейших экономических условиях иногда последние средства для спасения своего урожая, спасения своего и своих близких будущего благополучия.

Фирмы, компании-производители пытаются всевозможными способами оградить конечных покупателей от данных деятелей, разрабатывая средства защиты для оригинальных продуктов, привлекают правоохранительные органы, органы исполнительной власти и общественные организации, но этого сегодня, к сожалению, недостаточно. Иногда дельцы выдают себя за официальных партнёров известных мировых компаний, таковыми не являясь, выставляют прайс-листы, в которых указываются эффективные препараты этих компаний, тем самым обманывая покупателей, продают им фальсификат. Обезопасить себя от подделок сегодня в первую очередь может только сам покупатель, который должен:

1) интересоваться, какие компания выпускает продукты, необходимые для его жизнедеятельности;

2) кто официально реализует эти товары на рынке;

3) куда и к кому можно обратиться за помощью, чтобы уточнить информацию первых двух пунктов, полученную из разных источников.

Только таким образом сегодня, уважаемые коллеги, вы можете обезопасить себя от применения поддельного продукта. Не нужно бояться приобретать товары у официальных дистрибьюторов, о подделках которых на рынке предупреждают компании-производители. К этому необходимо относиться спокойно, поскольку это наша с вами реальная жизнь. Это только очередное подтверждение того, что товар пользуется спросом, что он зарекомендовал себя у вас, уважаемые друзья, как эффективный, качественный и безопасный продукт вне всякого сомнения.

В следующих изданиях мы постараемся информировать вас о резонансе, в Омской области в 2005 году, связанном с ввозом крупной партии поддельного гербицида «Пума-Супер 100», правообладателем патента которого на состав гербицида и товарные знаки, действующие на территории РФ, является компания «Байер КропСайенс», и к каким последствиям мог привести данный фальсификат.

А сейчас мы хотим перечислить те товары компании «Байер КропСайенс», с помощью которых можно решить определённые проблемы в растениеводстве, которые производит только компания «Байер КропСайенс» и которые можно приобрести только у официальных партнёров (дистрибьюторов) компании.

Фунгициды для обработки семян : Раксил, Раксил РФ, Чинук.

Гербициды: Пума супер 7,5, Пума супер 100, Гепард экстра, Фуроре супер, Секатор, Агритокс, Бетанал Эксперт ОФ, Бетан Трио, Бетанал 22, Бетан Форте, Мерлин, Зенкор, Зокер.

Инсектициды: Децис экстра, Децис, Конфидор, Калипсо.

Фунгициды по вегетации: Фалькон, Фоликур, Байлетон, Сектин Феномен, Пеннкоцеб, Ровраль, Превикур, Эупарен Мульти, Микал, Зато.

Десикант: Баста

Официальный дистрибьютор компании в Кемеровской области:

ООО «Кардинал», г. Кемерово,
тел. (3842) 36-83-51, 36-73-73

Вы также можете обратиться за дополнительной информацией в региональное представительство или центральный офис:

г. Красноярск (3912)27-15-98.

г. Москва (495)956-13-20.

С уважением
и наилучшими пожеланиями

Bayer CropScience

Извещение о проведении открытого конкурса

Уважаемые господа!

Заказчик, в лице Государственного учреждения «Кемеровская дирекция областного дорожного фонда», настоящим приглашает к участию в открытом конкурсе на выполнение дорожных работ на автомобильных дорогах Кемеровской области.

Информация о государственном заказчике

ГУ «Кемеровская дирекция областного дорожного фонда».

Почтовый адрес:

650040, г. Кемерово, ул. Кузбасская, д. 20.

Телефон (3842) 36-52-83.

Факс (3842) 36-65-12.

Контактное лицо — Николина Наталья Валерьевна.

E-mail: torgi.kdodf@kemsity.ru.

Источник финансирования: средства областного бюджета Кемеровской области на 2006г.

Предмет государственного контракта:

Лот № 30. Ремонт автомобильных дорог в г. Анжеро-Судженске с асфальтобетонным покрытием.

Протяженность: 2,6 км.

Срок выполнения работ: до октября 2006 г.

Начальная цена контракта: 10 000 000,00руб.

Лот № 31. Ремонт автомобильной дороти Анжеро-Судженск — Яя — Ижморский, км 13 — 15 с асфальтобетонным покрытием.

Протяженность: 2,0 км.

Срок выполнения работ: до октября 2006 г.

Начальная цена контракта: 6 400 000,00руб.

Условия выполнения работ: все дорожные работы должны быть выполнены в соответствии с действующей нормативно-технической документацией.

Форма, сроки и порядок оплаты работ: Заказчик может осуществить Подрядчику авансовый платеж для приобретения материалов и конструкций, необходимых для выполнения работ по настоящему контракту, но не более 20% от установленной стоимости работ. Заказчик принимает выполненные работы в соответствии с планом-графиком реализации контракта на текущий год. Расчет стоимости работ в текущих ценах за отчетный период выполняется в соответствии с порядком, определенным требованиями СТО 27-2006. Заказчик оплачивает принятые работы по мере поступления средств из областного бюджета.

Порядок предоставления конкурсной документации и окончания подачи заявок на участие в конкурсе: конкурсная документация предоставляется с 8-00 до 17-00 (обед с 12-00 до 13-00, время местное) с момента опубликования извещения до 2 мая 2006 г., 17-00, по адресу Заказчика. Для участия в конкурсе необходимо обратиться к организатору конкурса с заявлением в письменной форме, в том числе в форме электронного документа. Заказчик в течение двух дней со дня получения соответствующего заявления предоставляет конкурсную документацию в письменной форме, для получения конкурсной документации в форме электронного документа участнику необходимо предоставить электронный носитель (дискету и т.п.). Конкурсная документация предоставляется бесплатно. Официальный сайт, на котором размещена конкурсная документация – www.ako.ru/Torgi.

Дата, время окончания приема заявок — 3 мая 2006г., 10-00 (время местное).

Критерии оценки заявок на участие в конкурсе:

- цена контракта;
- сроки выполнения работ;
- срок предоставления гарантии качества работ;
- объем предоставления гарантий качества работ;
- обеспечение качества выполнения работ.

Дата, время и место вскрытия конвертов: 3 мая 2006г., 10-00, по адресу Заказчика. Рассмотрение заявок и подведение итогов конкурса будет производиться по адресу Заказчика в установленные законодательством сроки.

Обеспечение исполнения государственного контракта: размер обеспечения 10% от начальной цены контракта.

Необходим кредит на развитие собственного бизнеса?
Тогда Вам нужен постоянный и надежный источник финансирования.
Кредиты на развитие малого бизнеса от Внешторгбанка 24 - возможность больших кредитов для малого бизнеса.

Телефон единой круглосуточной справочной службы
8 (800) 200 78 77 звонок по России бесплатный
8 (3842) 57 44 17, 57 44 47 в г. Кемерово
www.vtb24.ru

Внешторгбанк

Генеральная лицензия банка России №1623

время ваших возможностей

Все на борьбу с простудой и гриппом!

«Заложенный» нос, опухшее горло, раскалывающаяся от боли голова... Казалось бы, обычная простуда! Но она способна выбить нас из колеи как минимум на неделю. А если болеть совершенно некогда? Есть ли способ быстро встать на ноги, не навредив при этом здоровью?

Недавно отечественными учеными был создан препарат Анаферон, в основе которого — сверхмалые дозы белка, которые естественным образом повышают иммунную защиту организма, мобилизуя его тем самым на борьбу с непрошеной болезнью.

Анаферон безопасен и эффективен. Изначально создавался препарат Анаферон детский, специально для укрепления иммунитета, профилактики и лечения гриппа и простуды у часто болеющих детей. Сейчас выпускаются уже два препарата — Анаферон детский для детей, даже совсем маленьких — первого года жизни и Анаферон для взрослых пациентов.

Анаферон помогает сократить длительность и интенсивность таких симптомов заболевания, как головная боль, лихорадка, насморк, кашель. Кроме того, препарат повышает иммунитет, что позволяет избежать осложнений и последующих заболеваний.

Анаферон – и вы забудете о больничном!

Консультации по применению препарата вы можете получить по телефону: (495) 688-92-07 с 10 до 17 часов по рабочим дням. www.anaferon.ru Рег. № 000372/01-2001 МЗ РФ.

Филиал ОАО «Мобильные ТелеСистемы в Кемеровской области» сообщает о планируемом строительстве базовой станции сотовой связи в д. Мозжуха Кемеровского района.

По интересующим вопросам обращаться по тел. 64-44-59.

СООБЩЕНИЕ
о существенном факте «сведения о датах закрытия реестра»

1. Общие сведения

1.1. Полное фирменное наименование эмитента (для некоммерческой организации – наименование): **Кузбасское открытое акционерное общество энергетики и электрификации.**

1.2. Сокращенное фирменное наименование эмитента: **ОАО «Кузбассэнерго».**

1.3. Место нахождения эмитента: **Россия, г. Кемерово, ГСП-2, пр. Кузнецкий, 30.**

1.4. ОГРН эмитента: **1024200678260.**

1.5. ИНН эмитента: **4200000333.**

1.6. Уникальный код эмитента, присвоенный регистрирующим органом: 00064-А.

1.7. Адрес страницы в сети Интернет, используемой эмитентом для раскрытия информации:

http://www.kuzbassenergo.ru/inf/facts

1.8. Название периодического печатного издания (изданий), используемого эмитентом для опубликования информации: **областная массовая газета «Кузбасс», приложение к «Вестнику ФСФР России».**

1.9. Код (коды) существенного факта (фактов): 0800064А22032006.

2. Содержание сообщения

2.1. Вид, категория (тип), серия и иные идентификационные признаки именных ценных бумаг: **акции обыкновенные именные бездокументарные, регистрационный номер выпуска 1-01-00064-А.**

2.2. Цель, для которой составляется список владельцев именных ценных бумаг: **проведение внеочередного общего собрания акционеров ОАО «Кузбассэнерго».**

2.3. Дата, на которую составляется список владельцев именных ценных бумаг: **30 марта 2006 г.**

2.4. Дата составления и номер протокола заседания совета директоров эмитента, на котором принято решение о дате составления списка владельцев именных ценных бумаг эмитента: **22 марта 2006 г. № 13/11.**

3. Подпись

3.1. Генеральный директор

_____С.Н Михайлов

(подпись)

3.2. Дата «23» марта 2006 г.

М.П.

закон и порядок

Цена пива

В январе 2006 года вступили в силу новые изменения в отечественном Кодексе об административных правонарушениях. В частности, они предусматривают денежные штрафы за распитие пива и других напитков на его основе в общественных местах.

Федеральный закон об этом был подписан Президентом России Владимиром Путиным еще в марте прошлого года. Однако документ не регламентировал, как можно наказывать нарушителей. И лишь через несколько месяцев соответствующие изменения были внесены в Кодекс об административных правонарушениях РФ.

Как говорит заместитель начальника управления охраны общественного порядка ГУВД Кемеровской области подполковник милиции Андрей Горбунов, общественными местами считаются медицинские учреждения, все виды общественного транспорта, физкультурно-оздоровительные и спортивные сооружения, места отдыха несовершеннолетних, детские образовательные и культурные организации (исключения составляют расположенные там бары, кафе, столовые, закусочные или другие тому подобные места, где предусмотрена продажа и распитие пива, вина, водки и других алкогольных напитков). К запретным местам также относятся улицы, скверы, парки и даже подъезды.

Так вот, согласно российскому законодательству, любители попить пивка в одном из перечисленных выше мест могут быть подвергнуты денежному штрафу от 1 до 3 минимальных размеров оплаты труда (для штрафов МРОТ 100 рублей). Если же потребляемый напиток крепче 12 градусов, то штраф составит уже от 3 до 5 МРОТ (то есть от 300 до 500 рублей).

Наказания, по новому КоАП РФ, касаюся не только взрослых. Если, например, несовершеннолетние (то есть те, кто моложе 18 лет) оттягиваются под пивко вместе со взрослыми, то штраф тоже будет от 100 до 300 рублей, за более крепкие спиртные напитки можно потерять уже 500–1000 рублей, ну а если при этом в процедуре поглощения пенного напитка или алкогольной продукции участвовали родители, то наказание составит от 1500 до 2000 рублей.

Ужесточена также ответственность для продавцов пива и алкогольной продукции – это может касаться как нарушений правил розничной продажи, так и продажи их несовершеннолетним. Для физических лиц штраф в этом случае колеблется от 20 до 30 МРОТ (2000–3000 рублей), для юридических – от 200 до 300 МРОТ (20–30 тысяч рублей). Причем в обоих случаях с конфискацией продаваемого товара.

Как говорит Андрей Горбунов, сейчас милиция ведет, как правило, лишь разъяснительные и предупредительные беседы с теми, кого заставали в общественных местах с баночкой или бутылкой пива. Но постепенно пускается в ход «штрафной кнут». Например, на тех же хоккейных матчах на кемеровском стадионе «Химик» каждый раз штрафы налагаются на пять–семь человек. После всех необходимых в таких случаях формальностей составленные протоколы передаются в административные комиссии. Наверняка с наступлением лета и открытием так называемого массового «пивного сезона» таких нарушителей будет значительно больше…

В то же время разительных перемен после появления пивного табу, о которое было сломано столько копий в структурах федеральной власти, по большому счету, незаметно. Далеко не редкость, когда во дворах и подъездах с удовольствием потягивают пивко стайки тинейджеров, а то и группки людей более солидного возраста. И, судя по всему, срок, когда все люди начнут пить по-новому – не на уличной скамейке или в какой-нибудь подворотне, пока оттягивается на неопределенный срок…

Дмитрий ТОЛКОВЦЕВ.

КСТАТИ. ***В ноябре прошлого года в Великобритании впервые за несколько десятков лет барам разрешили работать по ночам. Как сообщают информационные агентства, спустя три месяца Министерство внутренних дел Соединенного Королевства констатировало о значительном сокращении пьяных драк и серьезных преступлений, совершенных гражданами в состоянии алкогольного опьянения…***

областной проект: культура

На стыке зимы и весны собираются богатыри, чтобы помериться силой да ловкостью, показать во всей красе народные таланты - песней задорной да переплясом дробным. Молодецкие игры - самая любимая забава у селян. В Тисульском районе они проходят с размахом: в каждой деревне и каждом поселке. Финал - многолюдный, яркий, красочный и радостный праздник всего района.

Ах ты, удаль молодецкая!

Нынче в финал вышли «Райские яблочки» — команда из п. Комсомольск, победитель молодецких игр 2005 г., «Кузькины дети» из райцентра, «Крепкие орешки» из Полуторника и «Патриоты» из Тамбара. В каждой команде по 25-35 человек, а поддерживают «своих» сотни болельщиков, которые приезжают на игры целыми автобусами. Во всех конкурсах участникам надо проявить свое мастерство, ловкость и сноровку, удаль молодецкую. Надо было видеть, как дюжие мужики таскали четырехметровые бревна, пилили и кололи на скорость дрова, как под дружное «Эй, ухнем!» перетягивали канат, как пушинку, подбрасывали пудовые гири. А сколько азарта было в конкурсе спортивных семей, командном беге с обручами, лазании на столб! В командах люди самых разных профессий — работники сельскохозяйственных предприятий, учителя, медики, водители, частные предприниматели, их дети. А во главе каждой команды — главы сельских поселений.

— Молодецкие игры очень сплачивают людей, делают их дружнее и добрее, — говорит глава администрации п. Комсомольск Александр Васильев, — ведь в подготовке к соревнованиям участвуют все организации, практически весь поселок или село. В команде и ребятишки, и молодежь, а рядом с ними — родители, даже деды. Это же здорово!

Хоть и говорится в народе, что главное не победа, а участие, каждая команда стремилась победить. Ведь и призовой фонд, который учредил глава района Алексей Поморцев для финалистов, был достаточно солидный — 82 тысячи рублей. Так что за призы стоило побороться. В приветствии и представлении визитной карточки лидерство сразу же захватили «Патриоты», не зря их село Тамбар считается в районе самым певучим. Они закрепили свой успех еще в двух конкурсах — спортивных семей и в веселых потешках. В большой шуточной эстафете не было равных «Райским яблочкам», а Максим Кузьмин, одиннадцатиклассник из Тисуля, принес заветные очки своей команде «Кузькины дети», выжав гири более 140 раз. Никто не смог побить его рекорд. Тисульчане были сильнее всех и в перетягивании каната.

Победу буквально вырвали у соперников, которые во всех конкурсах наступали друг другу на пятки, тамбарские «Патриоты». Им в награду главный приз — 25 тысяч рублей и многоголосое «ура», которое прокатилось по площади. Второе место и приз в 22 тысячи рублей — у «Крепких орешков» из Полуторника. «Кузькины дети» и «Райские яблочки» по-братски поделили третье место и получили по 17,5 тысячи рублей.

— Молодецкие игры мы назвали в этом году фестивалем, — рассказывает главный судья соревнований, зам. главы района по социальным вопросам Вера Хисамова, — и провели их в рамках проекта «Культура». Выставки поделок народных умельцев, изысканных блюд семейных кулинаров (у них даже названия говорят сами за себя: «К теще на блины», «Сладкая карусель», «Дары Нептуна»), конкурсы самых разнообразных жанров, от частушек до цирковых номеров, открыли для нас много новых талантов. Очень радует, что все больше и больше семей принимает участие в массовых спортивно-культурных мероприятиях. Как болеют друг за друга мамы, папы и их дети! Такие совместные увлечения только укрепляют семью, а это очень важно. Кроме того, у команд есть хороший стимул сражаться за победу, шире раскрывать свои способности и умение. Призовые суммы они используют по своему усмотрению, возможно, кто-то купит спортинвентарь для сельской спортплощадки, кто-то сценический костюм или просто каждый участник получит премию. А впереди у нас в рамках проекта «Культура» новые конкурсы — театральные, фольклорные. Для лучших творческих коллективов администрация района тоже учредила специальные гранты.

Валентина МЖЕЛЬСКАЯ.

НА СНИМКАХ: вот так азартно проходили молодецкие игры.

Фото **Михаила Волкова.**

Тисульский район.

Календарь

В ЭТОТ ДЕНЬ РОДИЛИСЬ

1936. Станислав ГОВОРУХИН, российский режиссер, сценарист, актер и политический деятель.

1943. Джон МЕЙДЖЕР, британский политик, консерватор, премьер-министр в 1990-1997 гг.

СОБЫТИЯ

1858. В Петербурге открыта первая в России женская гимназия.

1886. В США стала продаваться кока-кола; она реализовывалась как «мозговой тоник» и обещала избавление от истощения.

1936. Начался арктический перелет Героя Советского Союза летчика М.В. Водопьянова по маршруту Москва — Земля Франца-Иосифа — Москва.

Валерий Борисович СМИРНОВ

На 52-м году оборвалась жизнь талантливого звукорежиссера, отдавшего более 30 лет телевидению Кузбасса, Валерия Борисовича Смирнова. Он пришел на телевидение в 1972 году. Начинал электромонтером, но уже через два года перешел в отдел звукорежиссеров, о чем долго мечтал. Валерий Борисович быстро стал одним из ведущих специалистов по записи фонограмм, с ним любили работать самодеятельные музыканты Кузбасса и профессионалы – «Лейся песня», «Диалог», Валерий Меладзе, «Скоморохи», Дмитрий Хворостовский. Телезрители области помнят программы «Молодецкие игры», «Живага», «Средь бела дня», где музыка звучала в прямом эфире благодаря мастерству Валерия Борисовича. Он озвучил огромное количество документальных и развлекательных телепрограмм, рекламных роликов, много раз, и с успехом, представлял своими работами телевидение Кузбасса на всесоюзных и российских телефестивалях. «Темная лошадка» и «Новые отверженные», «Средь бела дня» и «Кузбасс – наш общий дом», «Служу Кузбассу!» и «Кузбасский гамбит» — эти программы и телефильмы, звуковую и музыкальную партитуру которых мастерски выстраивал Валерий Борисович, были победителями российских и областных фестивалей. В последние годы он стал ведущим специалистом по внедрению цифровых технологий в звукорежиссуру, активно помогал начинающим работникам телевидения.

Талантливейший звукорежиссер, профессионал, очень тонко чувствующий природу телевизионного творчества, настоящий трудяга, Валерий Борисович Смирнов пользовался в коллективе заслуженным уважением и авторитетом, неоднократно поощрялся руководством ВГТРК и ГТРК «Кузбасс», был удостоен областных наград.

Светлая память о Валерии Борисовиче навсегда останется в наших сердцах.

Коллектив ГТРК «Кузбасс».

Петр Степанович ПАНКОВСКИЙ

25 марта 2006 года в возрасте 79 лет безвременно ушел из жизни Петр Степанович Панковский, почетный гражданин Кемеровской области, председатель областного совета ветеранов работников профтехобразования. Он трудился в системе начального профессионального образования с 1951 года. Прошел трудовой путь от мастера производственного обучения до директора училища.

Человек широкой души и доброго сердца, он стал легендарной личностью в профессионально-техническом образовании Кузбасса. Он был настоящим лидером, опытным, талантливым организатором, по-государственному мыслящим человеком. Петр Степанович сочетал в себе неординарные деловые качества знающего специалиста – профессионала своего дела с постоянной заботой о людях.

За годы работы он получил немало наград. Среди них орден Трудового Красного Знамени, Почетные грамоты и благодарственные письма администрации Кемеровской области.

Ушел из жизни сильный, мужественный, талантливый человек, но память о нем сохранится в наших сердцах.

Скорбим и приносим соболезнования семье, близким и родным.

А.Г. Тулеев, Г.Т. Дюдяев, В.Ю. Скотников, В.П. Мазикин, Е.М. Баранов, А.Ю. Дюпин, К.С. Курилов, В.М. Мангазеев, А.Ю. Микельсон, А.Н. Наумов, М.А. Рудник, И.А. Свиридова, В.Г. Смолего, К.В. Шипачев, И.П. Попов.

так и живем

Пираты XXI века

(Личный взгляд на государственную проблему)

Мое желание посмотреть «Идиота» в постановке Бортко (соответственно – приобрести диск с сериалом) совпало с обсуждением в правительстве законопроекта о защите интеллектуальной собственности. То есть государство объявляет войну контрафактной продукции, захлестывающей наш рынок.

Конечно, чисто теоретически, я тоже против пиратства. Но с другой, практической, стороны дела, мне хочется купить хороший диск и задаром. Вот и отправилась искать его (видела как-то: с одной стороны — «Мастер и Маргарита», а с другой — «Идиот»). Причем все эти шедевры намеревалась приобрести разом за 100 рублей. Потворства интеллектуальным пиратам у меня не получилось. Диск я так и не нашла. Разобрали.

Походив по ларькам, которые сегодня есть практически в каждом супермаркете, пестрящим шедеврами отечественной и мировой киноиндустрии, забрела в «Планету Стерео». Тут есть все — и «Идиот», и «Мастер и Маргарита». Вот только цены по сравнению с «ларьковыми» … Две части «Идиота» — 380 рублей. Еще две части «Идиота» — ещё 380 рублей. Плюс «Мастер» — тот же самый расклад. Подсчитав приблизительно, что за счастье видеть эти два шедевра я должна отдать сумму, за которую могу купить самый дешевый, но-таки DVD-плеер, спешно ретировалась из магазина. Не для нас легальная продукция.

Если у меня, среднестатистического потребителя, не возникает чувство вины, когда я покупаю «нелегальную» продукцию, может, продавцы, подавая мне подобный товар, краснеют и стыдятся? Ничего подобного.

Один из таких продавцов разговорился:

— Если говорить о музыкальных дисках, то вообще в СНГ есть всего две-три фирмы, легально распространяющие хорошую музыку, а некоторые группы, кроме как в пиратской записи, и не услышишь. Так что борьба с пиратством может расцениваться и как борьба с альтернативной музыкой, литературой, самиздатом и так далее. При нашем менталитете, исторически сложившемся, все, с чем борются, вызывает повышенный интерес. На Западе всё похитрее будет. Там каждая группа пишется на своей фирме, и с точки зрения авторских прав к ним не подкопаешься. Между тем 2005 же год для музыкальной индустрии в лице RIAA (Ассоциации индустрии звукозаписи США) стал более чем успешным — за этот год удалось засудить более 7 000 «злостных пиратов», доведя общий счет до 16 000. Но на интенсивность продаж это почему-то никак не повлияло.

А пока я брожу по городу в поисках дешевого пиратского диска, вокруг законопроекта разгораются нешуточные страсти, поскольку речь идет об очень больших теневых деньгах. И дело не просто в отдельном нормативном акте, а по сути, о завершении кодификации гражданского законодательства. Закон об интеллектуальной собственности — это четвертая, последняя часть Гражданского кодекса РФ. Она по проекту называется «Права на результаты интеллектуальной деятельности и средства индивидуализации» и включает в себя 325 статей. Санкции для нарушителей предусмотрены серьезные: вплоть до ликвидации по решению суда юридического лица или прекращение регистрации индивидуального предпринимателя.

Но не покидает ощущение от какой-то нестыковки между «так надо» и «так есть». Как сказал Борис Гребенщиков этим летом в Кемерове на пресс-конференции: «Когда обычная зарплата человека в России 100-200 долларов, просить от него, чтобы он покупал компакт за 20 долларов — это нечеловечно…».

Евгения РАЙНЕШ.

Кемерово.

Кроссворд

По горизонтали: 1. Способы восстановления окислов металлов углеродом. 4. Устройство для перемещения жидкостей, газов и сыпучих материалов, основанное на разрежении, создаваемом движущейся струей. 6. Хозяйственное учреждение. 7. Вторжение с целью захвата территории. 10. Посадочный материал грибов. 11. Помещичье имение, в котором был выращен первый урожай картофеля в России.

По вертикали: 1. Город в Сумской области. 2. Хоккейный клуб высшей лиги. 3. В пьесе: часть акта. 4. Беспринципное смешение разнородных взглядов, теорий, идей. 5. Кинорежиссер, лауреат Ленинской премии. 7. Драгоценный камень. 8. Старый воин. 9. Популярный матросский танец.

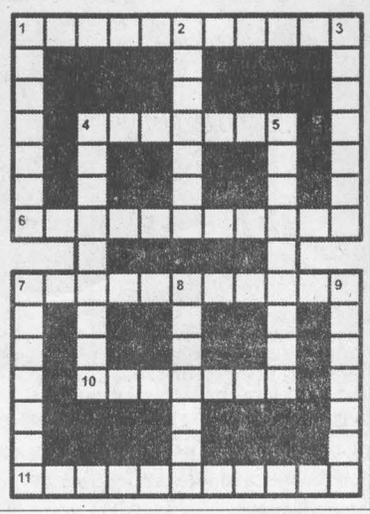

По горизонтали: 1. Кардиотерапия. 4. Эжектор. 6. Предприятие. 7. Интервенция. 10. Мицелий. 11. Дворянинова.

По вертикали: 1. Конотоп. 2. Трактор. 3. Явление. 4. Эжектор. 5. Ростокин. 7. Изумруд. 8. Ветеран. 9. Долочко.

Главный редактор Ю. И. КУХМАРЬ.

Газета «Кузбасс» учреждена администрацией Кемеровской области и журналистским коллективом редакции. Зарегистрирована Омской региональной инспекцией по защите свободы печати и массовой информации 27.01.94 г., свидетельство о регистрации №54.
Мнение редакции не всегда совпадает с мнением авторов.

АДРЕС РЕДАКЦИИ: 650630, г. Кемерово, пр. Октябрьский, 28.
Электронный адрес: official@knews.polenet.ru, news@knews.polenet.ru, reclama@knews.polenet.ru
СПРАВКИ: по рекламе — 52-25-23; по письмам — 52-50-45; по редакции — 52-32-74. Телефакс 52-12-10.
Собственные корреспонденты: в Новокузнецке — 46-41-59, Междуреченске — 4-23-48, Прокопьевске — 6-02-58, Тяжинском — 2-17-94, Крапивинском — 25-156.

Газета является участником процесса по формированию единого информационного пространства. Материалы газеты, в том числе коммерческие предложения и реклама, размещаются в системах поиска Интернет и информационных продуктах компании «Мега». www.mega.kemerovo.su

Время подписания номера в печать по графику 20.00.
Сдан в печать 19.35. Объем 4 п.л. Печать офсетная.

Тиражи во вторник, среду, пятницу — 13324; четверг — 50077; субботу — 14355; «Сад и огород» — 5129; «Кузя» — 743; «Свежий ветер» — 2000.
Газета набрана и сверстана на компьютерном комплексе газеты «Кузбасс».
По вопросам качества печати звонить по тел. 52-03-34.
ОАО ИПП «Кузбасс»: 650630, г. Кемерово, пр. Октябрьский, 28. Заказ № 54.

РУСЬ СВЯТАЯ, ХРАНИ ВЕРУ ПРАВОСЛАВНУЮ, В НЕЙ ЖЕ ТЕБЕ УТВЕРДИВШУЮ

ЗОЛОТЫЕ КУПОЛА

Издается
по благословению
Высокопреосвященнейшего
Софрония,
архиепископа
Кемеровского и Новокузнецкого,
при содействии
администрации области.

Я есть Свет, но вы не видите Меня,
Я есть Бог, но вы не поклоняетесь Мне,
Я есть Учитель, но вы не учитесь у Меня,
Я есть Путь, но вы не идете за Мной,
Я есть Истина, но вы не стремитесь ко Мне,
Я есть Жизнь, но вы не принимаете Меня,
Я ваш лучший Друг, но вы отворачиваетесь от Меня.
Если вы несчастны, то не вините Меня.

ОТЗЫВ СВЯТЕЙШЕГО ПАТРИАРХА МОСКОВСКОГО И ВСЕЯ РУСИ АЛЕКСИЯ II О ДЕЯТЕЛЬНОСТИ КЕМЕРОВСКОЙ ЕПАРХИИ В 2005 ГОДУ

Его Высокопреосвященству Архиепископу Кемеровскому и Новокузнецкому Софронию.

Настоящим сообщаем Вашему Высокопреосвященству резолюцию ЕГО СВЯТЕЙШЕСТВА, положенную на представленном Вами годовом отчете по Кемеровской епархии за 2005 год:

«21.02.2006 г. Отчет о жизни и деятельности Кемеровской епархии за 2005 год - читал.

Благодарю Вас, Ваше Высокопреосвященство, викария, благочинных, священнослужителей, монашествующих и всех церковных тружеников Кемеровской епархии за труды, понесенные во славу Господа и Святой Церкви в отчетном году.

Представленный отчет составлен исчерпывающе полно, дает подробную и объективную информацию о всех сторонах современной жизни Кемеровской епархии.

Не может не радовать, что сложившиеся доброжелательные и конструктивные отношения с Губернатором Кемеровской области А. Г. Тулеевым продолжают развиваться. Прошу передать Нашу благодарность Аману Гумировичу за активную поддержку, оказываемую Кемеровской епархии, особенно в вопросах духовно-нравственного просвещения, социального служения и благотворительной деятельности, а также хочу передать благодарность за присвоение мне звания Почетного гражданина Кемеровской области.

Положительно, что развиваются связи с администрацией, государственными и муниципальными социальными институтами Кузбасса. Благодаря поддержке, оказываемой Администрацией Кемеровской области, на высоком уровне проходят Пасхальные фестивали, Губернаторские елки, православные выставки и другие мероприятия, реализуются совместные программы. Подписанный в июле прошедшего года Договор о сотрудничестве между Кемеровской епархией и областным Департаментом социальной защиты населения, надеюсь, будет способствовать еще более плодотворному взаимодействию епархии и социальных служб в деле благотворительного служения ближним.

Большим достижением в сфере духовного просвещения считаю преподавание в школах Кузбасса «Основ православной культуры» и активно ведущуюся подготовку грамотных кадров для преподавания этого предмета.

Проводимые совместно с Департаментом образования научно-практические конференции и семинары, ставшие традиционными Иоанновские образовательные чтения способствуют уяснению значения и роли Православия в деле духовно-нравственного воспитания подрастающего поколения. Издаваемые приходами духовные книги и газеты, сотрудничество с региональными и местными СМИ способствуют активной катехизации и духовному просвещению жителей региона.

Важным в жизни епархии является то, что к Вам был назначен викарный епископ для оказания Вам помощи в организации церковной жизни Кузбасса. Возлагаю надежду, что Преосвященный епископ Амвросий будет активно участвовать в общественной жизни края, в организации системы образования, а также в деле посещений приходов в различных районах Кемеровской земли, ибо приезд архиерея на приход и совершение им Божественной литургии - это всегда праздник для народа Божия. Посещение епископом приходов в различных районах епархии способствует поднятию в них религиозной жизни. Полагаю, что служение Преосвященного епископа Амвросия будет приносить реальную помощь о реализации стоящих перед Церковью задач в области образования, духовного просвещения и благотворительной деятельности.

Ваше Высокопреосвященство, дорогой Владыка! Ушедший год был знаменательным для Вас. Вы отметили свое 75-летие, и многие годы предстоите пред Престолом. В наступившем 2006 году исполняется 15 лет со дня Вашей архиерейской хиротонии. Искренне желаю Вам душевного и телесного здравия и благословенных успехов в многотрудном и спасительном служении Святой Православной Церкви.

Да благословит Всещедрый Бог Ваши предстоящие труды и да дарует Вам Свою благодатную помощь в новом, 2006 году».

**Управляющий делами
Московской Патриархии
Митрополит Калужский
и Боровский КЛИМЕНТ.**

ВОЗВРАЩАЯСЬ К НАПЕЧАТАННОМУ

Как слово наше отзовется...

или Тень «дома с привидениями»

Мнение управляющего Кемеровской епархией Высокопреосвященнейшего архиепископа Софрония.

8 февраля 2006 года в газете «Комсомольская правда в Кузбассе» была опубликована статья «В здании Центрального УВД появятся привидения?»

Статья, очень поверхностная и некомпетентная, вызвала неоднозначную реакцию у читателей. Люди религиозные были раздосадованы, а светских было просто жаль. Потому что помимо явной провокации, статья затрагивала личные чувства и намерения граждан.

В Кемеровское епархиальное управление поступило несколько звонков от взволнованных читателей. Вопросы соответствовали теме статьи: «Что нам делать, если мы приобрели квартиру, в которой когда-то человек покончил жизнь самоубийством?», «Мы хотели купить удобную и хорошую квартиру, но там умер от рака бывший хозяин. Нам что теперь, сделку расторгать?» С подобными вопросами люди обращались к священнослужителям.

Управляющий Кемеровской епархией Высокопреосвященнейший архиепископ Софроний счел своим долгом разъяснить данную ситуацию и направил письмо в редакцию газеты «КП в Кузбассе».

Письмо кузбасского архипастыря «Комсомолка» не опубликовала. Его распространили через другие средства массовой информации, но в очень сокращенном варианте.

Прошло уже полтора месяца после выхода статьи «В здании Центрального УВД появятся привидения?», а шлейф ее все еще витает в воздухе. Безответственность авторов внесла смуту в сознание граждан.

Поэтому редакция газеты-приложения «Золотые купола» считает необходимым опубликовать на своих страницах архипастырское слово, предварительно напомнив содержание статьи из «КП в Кузбассе».

Кузбасс

В здании Центрального УВД появятся привидения?

«А еще здесь возможны атаки «болезнь» предупреждает кемеровский экстрасенс Надежда БРИЛЬ»

КОММЕНТАРИИ ЦЕРКВИ

В здании Центрального УВД появятся привидения?

Борис ОРЛОВ.
«КП в Кузбассе», 8.02.2006 г.

Здание Центрального УВД Кемерова - пятиэтажка на ул. Красной - сейчас пусто, милиционеры переехали. Власти хотят продать первый этаж под офисы (аукцион - в марте, начальная цена -64,9 млн. руб.). А на 2-5-м этажах сделать на вырученные деньги реконструкцию и поселить семьи милиционеров. Идея хорошая, добрая, но...

- Стены, углы хранят информацию, а сколько в этом здании преступников побывало? Сколько там слез пролилось и вообще негативной энергии выплеснулось? - комментирует ситуацию кемеровский экстрасенс и парапсихолог Надежда Андреевна БРИЛЬ. - Эту энергию ни косметический, ни евроремонт не выведет... Если первый этаж еще более или менее благополучен, то другие - где, например, следствие велось – очень в энергетическом плане тяжелые! На верхних этажах велось следствие. Эти стены впитали негативную энергию.

Летом 2004 года с 4-го этажа Центрального УВД выпрыгнул задержанный - квартирный вор. Парень погиб...

- Души умерших тяготеют к тому месту, где они приняли смерть, - поясняет Надежда Андреевна. - Поэтому вдоль дорог и стоят памятники разбившимся в авариях.

- Так в этой пятиэтажке еще и привидение будет?!

- Там будет душа погибшего...

По словам Надежды Андреевны, хуже всего на новых квартирах придется детям милиционеров. Ведь ребятишки наиболее уязвимы. Болезни тела, раздражительность, стрессы - возможно все. В семейных отношениях - раздоры и склоки. Кстати, бывший Центральный УВД, и облпрокуратура находятся на месте... кладбища - вот такая аура!

Впрочем, по словам экстрасенса, выход есть. От «въевшейся» негативной энергии здание можно «очистить», освятить, пригласив священника, или провести иные ритуалы, обратившись к хорошим специалистам по «тонкому миру».

– Да, жизнь устроена так, что люди рождаются, живут и умирают... За период существования человечества родились и скончались миллиарды людей. Кто-то умер своей смертью, кто-то наложил на себя руки, кто-то был убит на полях сражений.

А если мы вспомним нашу недавнюю историю, например, блокаду Ленинграда, Сталинградскую битву, массовые расстрелы жертв сталинских репрессий? Такое количество насильственных смертей, следуя логике экстрасенса Надежды Бриль, должно просто задушить все живое, разрушить и опустошить города и регионы.

А на бытовом уровне? В домах, где мы с вами живем, иногда совершаются какие-нибудь происшествия... Мало ли чего происходит. А мы продолжаем жить в этих городах и в этих домах, рожать детей, ходить в гости и строить планы на будущее.

Вопросы к авторам статьи напрашиваются сами собой:

1. Почему, например, зданию УВД, судьба которого решается компетентными людьми, навешивается нездоровый ярлык, причем человеком, во-первых, не имеющим никакого отношения к хозяйственной деятельности УВД, а во-вторых, представившимся экстрасенсом, то есть приверженцем некой теории, не подкрепленной ни наукой, ни практикой, ни общественным признанием?

2. На основании чего со страниц массовой газеты детям будущих новоселов пророчатся болезни тела, раздражительность, стрессы, а семьям – раздоры и склоки?

3. Почему священника ставят на один уровень с некими специалистами по «тонкому миру» и советуют пригласить его ради очищения здания от «въевшейся» негативной энергии?

На Руси со времен ее Крещения без благословения Божия не делалось вообще ничего. Строительство дома, города начиналось с освящения места. «Если не Господь созиждет дом, то всуе трудишася зиждущие» (в современном переводе: «Если не Господь созидает дом, то в суете трудятся строители»). Новопостроенное здание также освящалось. Наверно, поэтому так умилительно теплы и уютны наши старинные города.

Освящение дома – это не «очищение от негативной энергии». Освящение дома, как и венчание или другие церковные таинства - это, прежде всего, искреннее стремление человека к Богу, желание быть с Ним всегда и везде, во всех житейских ситуациях полагаться на Его помощь и устраивать свою жизнь по Божиим заповедям. Это стремление окружить себя миром вещей, освященных Благодатью Божией.

Каким бы духовно опытным ни был священник, как бы он добросовестно ни молился, если сами люди, призвавшие его к себе, не захотят менять своего образа жизни, ничего не получится. Разве может быть счастье там, где мат является нормой разговорной речи, где связь мужа, жены, детей, бабушек и дедушек лишена любви, уступок, терпения, взаимной поддержки и помощи? Грехам, совершаемым нами ежедневно в собственных семьях, нет числа. Нам бы опомниться, одуматься, исправить свою жизнь, но нам предлагают «почистить ауру».

Статья нагружена словами «привидение» (даже в заголовке), «тонкий мир», «негативная энергетика», «души умерших тяготеют к тому месту, где они приняли смерть»...

Необходимо заметить, что ни одна религия мира, формирующая культуру, образование, менталитет народа, не признает этих понятий. Что касается христианства, в частности Православия, то согласно догматам Церкви бессмертная человеческая душа после кончины тела предстает на частный суд Божий, а далее направляется в ад или рай, но никак не блуждает по углам, квартирам и дорогам. Религия, надо подчеркнуть, – это не философия, выстроенная на пустом месте, а тысячелетний, выстраданный человечеством опыт Богопознания.

Вышеупомянутые термины (привидения и пр.) не признает также фундаментальная наука, их не подтверждает обычный опыт человеческой жизни.

Обсуждение темы привидений, а равно леших, домовых и русалок – это удел писателей-фантастов, сказочников, впечатлительных натур и людей, отколовших себя от традиционных религий, базисных знаний и здравого смысла.

Но писатель-фантаст, издавая свое произведение, указывает жанр – «фантастика». И это честно.

Администрация области, города и руководство Управления внутренних дел планируют очень доброе дело: 4 этажа здания Центрального УВД Кемерова передать семьям милиционеров. И эта помощь очень нужна. Все ясно как день. Зачем жуть нагонять? Или это кому-то выгодно?

Священник, если его призовут, обязательно придет. Совершит чин освящения, окропит все святой водой и осенит Животворящим крестом Господним, помолится, произнесет глубокие слова: «Аще и что смертное испиют, не вредит их...» (в переводе: «Если что и смертоносное выпьют – не повредит им» (Евангелие от Марка, 16 глава, 18 стих). Все нечистое и лукавое изыдет. Но хранить эту чистоту, это Божие благословение, предстоит самим обитателям здания. От их образа жизни, мыслей и поступков будет зависеть их собственное счастье, семейный мир и благополучие.

БЛАГОЕ ДЕЛО

Больничной церкви при областной онкологической больнице передан дар губернатора

В субботу, 18 марта 2006 года, в больничную церковь иконы Божией Матери «Всецарица», действующую при областной онкологической больнице г. Кемерово, был передан список с иконы Божией Матери «Скоропослушница». Слух о предстоящей передаче больничному храму образа Божией Матери быстро распространился среди пациентов, их родственников и медицинского персонала. В Кемеровское епархиальное управление стали поступать звонки со словами благодарности правящему архиепископу, духовенству и сестрам милосердия православного сестричества «Святых Жен-мироносиц».

Но со своей стороны мы все-таки хотим внести ясность. Этот дар больничной церкви преподнес лично Аман Гумирович Тулеев.

Одной из отличительных черт нашего Губернатора является искреннее сострадание к людям. Это благородное качество является главной доминантой его многогранной личности. Движимый желанием помочь онкобольным, Аман Гумирович не исключает влияние духовного фактора на исцеление страждущих, ведь совсем недавно, в декабре 2005 года, в Красноярске, молясь перед иконой «Скоропослушница», исцелилась пенсионерка В. П. Петрова.

Рак – болезнь загадочная. Она так и остается до конца не исследованной. Методы лечения, разрабатываемые учеными всего мира, не всегда от нее спасают.

Опыт Русской Православной Церкви показывает, что тяжелый онкологический недуг – следствие наших духовных проблем. Часто болезнь нас приковывает к постели ради нашего же спасения, чтобы мы не совершили чего-то более страшного, что окончательно разрушит нашу бесценную бессмертную душу.

Как часто в ярости мы восклицаем: «Только через мой труп! Пока я жив – этому не бывать!» Часто эти страшные слова произносятся в адрес близких и родных людей, в имущественных спорах, семейных разногласиях. Гордыня мешает нам быть добрыми, благородными, щедрыми. А потом и материализуются слова... Рак буквально косит людей.

Образ Божией Матери «Скоропослушница», исцеляющий от онкологических заболеваний.

В самом названии иконы Божией Матери «Скоропослушница» заложен весь ее великий смысл – скорая на послушание, отзывчивая на мольбу.

Дай Бог, чтобы образ Богородицы, подаренный губернатором Кузбасса, исцелял и возрождал к благодатной созидательной жизни наших страдающих земляков.

В среду, 22 марта, в переполненном больными, их родственниками и медицинским персоналом актовом зале областной онкологической больницы перед Образом Богородицы духовником сестричества Святых Жен-мироносиц иереем Геннадием Князевым и священником сестричества Алексием Гузенко был отслужен первый молебен.

Чудо наших дней: «Икона вылечила пенсионерку от рака»

«Комсомольская правда» от 17 декабря 2005 года:

Вера Петровна Петрова - в прошлом убежденная атеистка и коммунистка. Пока была здоровой, спорила с глубоко верующей свекровью: «Где твой Бог? Нет Его!» И вдруг - смертельная болезнь. Врачи поставили диагноз: онкология, срочно на операцию! Перед операцией Вера Петровна вспомнила свекровь и попросила медсестер привести священника. В тот же день к пациентке пришел настоятель больничного храма.

- Он меня научил, какой конкретно иконе мне надо молиться - Пресвятой Богородице «Скоропослушнице», которая стоит в храме при больнице. Дал мне молитву, и не одну, а несколько. Я их выучила наизусть.

Операция прошла хорошо. Но врачи, тем не менее, боялись отвечать на вопрос, сколько проживет Вера Петровна - онкология есть онкология. Но она удивительно быстро пошла на поправку. Молилась Богородице несколько раз в день. Сейчас у Веры Петровны то, что врачи называют состоянием «глубокой ремиссии» - то есть она практически здорова. Такие заключения в тяжелейших ситуациях, как у пациентки, они делают крайне редко. Так что иначе как чудом ее исцеление не назовешь.

Об иконе Божией Матери «Скоропослушница»

Древний чудотворный образ находится на Святой Горе Афон, в монастыре Дохиар. Монастырское предание относит время ее написания к X веку, ко времени жизни настоятеля обители святого Неофита.

В 1664 году трапезарь Нил, проходя в ночное время в трапезную с зажженной лучиной, услышал от образа Богородицы, висевшего над дверью, голос, призывающий его впредь здесь не ходить с лучиной и не коптить икону. Монах подумал, что это шутка какого-либо брата, пренебрег знамением и продолжал ходить в трапезную с коптящей лучиной. Внезапно он ослеп. В горьком раскаянии молился Нил перед иконой Божией Матери, умоляя о прощении. И вновь услышал чудный голос, извещавший о прощении и возвращении зрения и приказывающий возвестить всей братии: «С этой поры будет именоваться сия икона Моя – «Скоропослушницею», потому что скорую всем притекающим к ней буду являть милость и исполнение прошений».

На Руси всегда пользовались большой любовью и почитанием списки с чудотворной Афонской иконы «Скоропослушница». Многие из них прославились чудесами. В 1938 году Афонская обитель Дохиар принесла в дар Русской Духовной Миссии в Иерусалиме список с этой чудотворной иконы.

В нашей области в городе Киселевске в микрорайоне Красный Камень в честь иконы Божией Матери «Скоропослушницы» построен прекрасный храмовый комплекс.

Молитва Пресвятой Богородице перед Ее иконой «Скоропослушница»

Преблагословенная Владычице, Приснодево Богородице, Бога Слова паче всякаго слова на спасение наше рождшая и благодать Его преизобильно паче всех приявшая! Море явльшаяся Божественных дарований и чудес приснотекущая река, изливающая благость всем, с верою к Тебе прибегающим! Чудотворному Твоему образу припадающе, молимся Тебе, всещедрей Матери Человеколюбиваго Владыки: удиви на нас пребогатыя милости Твоя и прошения наша, приносимая Тебе, Скоропослушнице, ускори исполнити все, еже на пользу, во утешение и спасение коемуждо устрояющи. Посети, Преблагая, рабы Твоя благодатию Твоею и подаждь недугующим цельбу и совершенное здравие, обуреваемым тишину, плененным свободу и различными образы страждущия утеши. Избави, Всемилостивая Госпоже, всяк град и страну от глада, язвы, труса, потопа, огня, меча и иныя казни временныя и вечныя, Матерним Твоим дерзновением отвращающи гнев Божий, и душевнаго разслабления, обуревания страстей и грехопадений свободи рабы Твоя, яко да непреткновенно во всяком благочестии поживше в сем веце, и в будущем вечных благ сподобимся благодатию и человеколюбием Сына Твоего и Бога, Ему же подобает всякая слава, честь и поклонение со Безначальным Его Отцем и Пресвятым Духом, ныне и присно, и во веки веков. Аминь.

ИСТОРИЯ СИБИРИ, КУЗБАССА В ДАТАХ И СОБЫТИЯХ

1938

• По неполным данным, с апреля 1937 года по июль 1938-го в Новосибирской области, в составе которой находились современные Кемеровская и Томская области, было репрессировано 44 895 человек.

• 25 апреля на базе 9-го Ахпунского лагерного отделения Сиблага открыт Горно-Шорский исправительно- трудовой лагерь (Горшорлаг); действовал до 1941 года; управление располагалось в поселке Темиртау; в его состав входили Таштагольское, Шалымское, Шерегешское, Кабырзинское, Учуленское, Темировское, Тельбесское, Мундыбашское, Чугунашское подразделения; за время существования через лагерь прошло более 100 тысяч человек (92% мужчин и 8% женщин), в основном политические заключенные, уголовный элемент составил только 27%; заключенные строили Горно-Шорскую железную дорогу, обогатительную фабрику и разрабатывали рудные месторождения Темиртау, Шерегеша, Шалыма.

• Решением Новосибирского областного совета упразднен Горно-Шорский национальный район.

• Начальником строительства, а затем директором Норильского горно-металлургического комбината назначен Авраамий Павлович Завенягин (1901-1956 гг.), в 1941-1950 гг. занимал пост заместителя наркома внутренних дел, поскольку в строительстве и эксплуатации комбината были заняты в основном заключенные.

• В Ленинске-Кузнецком открыт первый в городе звуковой кинотеатр (ныне «Победа»).

• В конце года на 22 шахтах Кузбасса (по стране – на 98) появились парторги ЦК ВКП(б); введение такой должности с широкими полномочиями, вплоть до принятия карательных мер, инициировалось совместным постановлением СНК СССР и ЦК ВКП(б) от 20 (21) октября, целью ставилось ликвидировать систематическое отставание в угольной промышленности, добиться выполнения спущенных планов; эта мера или инженерные решения по механизации добычи топлива сыграли положительную роль, но в 1940 году большая часть шахт страны с планами справилась, добыча в Кузбассе составила 101,5 проц.

• Указом Президиума Верховного Совета РСФСР от 4 декабря рабочие поселки Белово, Гурьевск и Осинники преобразованы в города.

• 13 июля в центре вновь образованного Алтайского края – Барнауле - открылась выставка работ художников-самоучек и детского творчества; представлено 840 картин 104 авторов, 74 из них – рабочие и колхозники; почти в каждом из 1478 клубных учреждений края, располагавшихся в зданиях закрытых церквей, работали кружки художественной самодеятельности; профессиональное искусство края представляли Алтайский драматический театр, получивший статус краевого, концертно-эстрадные бюро, при котором выступал симфонический оркестр (в 1944 году на его базе создана Алтайская краевая филармония), Бийский, Алтайский и Каменский колхозно-совхозные театры, городской драматический в Рубцовске, Ойротский национальный передвижной кукольный театр; в крае работали сибирские художники Д. Кузнецов, А. Борисов, В. Карев и другие, вошедшие в организованное в предвоенные годы Алтайское отделение Союза художников; Г. Гуркин, известнейший в России художник-самородок, к этому времени был репрессирован.

• 20 декабря принято постановление СНК СССР «О введении трудовых книжек», обязательных к предъявлению при поступлении на работу для рабочих и служащих государственных и кооперативных предприятий с 15 января 1939 года; трудовые книжки по советскому праву стали основным документом, отражающим трудовую деятельность рабочих и служащих, они хранятся у администрации и выдаются при увольнении; в Новосибирской области выдача книжек началась 8 января 1939 года.

• В ноябре отстранен от должности нарком внутренних дел Н. И. Ежов, в стране началась кампания «восстановления социалистической законности» и репрессии обрушились на борцов с врагами народа - до конца года были расстреляны большинство руководителей управлений НКВД страны, часть из них в свое время работали в Сибири: Л. М. Заковский (1926-1932-й - полпред ОГПУ по Сибирскому краю), Н. Н. Алексеев (1932-1934-й - полпред ОГПУ по Западно-Сибирскому краю), С. Н. Миронов (1934-1936-й – начальник УНКВД Западно-Сибирского края), А. И. Успенский (1935-1936-й – зам. начальника УНКВД Западно-Сибирского края), Д. Д. Гречухин (1937-й – начальник УНКВД Красноярского края), Г. Ф. Горбач (1938-й – начальник УНКВД Дальневосточного-Хабаровского края, А. К. Залпетер (1936-1937-й – начальник УНКВД Красноярского края). К. Н. Валухин (1937-1938-й – начальник УНКВД Омской области); большие потери понес рядовой аппарат НКВД – сотни следователей сами оказались в роли обвиняемых.

1939

• 17 января началась Всесоюзная (повторная) перепись населения; в Кемерове – 132,8 тысячи жителей.

• 25 января в Новосибирске принято в эксплуатацию новое здание железнодорожного вокзала; построено по проекту Г. Волошинова с участием группы архитекторов, консультировал А. Д. Крячков.

• В январе арестован директор Кузнецкого металлургического комбината Е. И. Шкляр, кавалер ордена Ленина, по приговору трибунала получил 20 лет лагерей и 5 лет поражения в правах, реабилитирован в 1955-м за отсутствием состава преступления.

• 28 января - 7 февраля в Новосибирске, а затем и во всех крупных городах Сибири прошел кинофестиваль оборонных фильмов; демонстрировались ленты «Волочаевские дни», «Мы из Кронштадта», «Выборгская сторона» и другие.

• 20 марта Новосибирский облисполком принял решение о закрытии Казанской обновленческой церкви; здание закрытой 4 апреля Покровской церкви передано под театральное училище.

• 19 декабря в Кемерове пущен завод № 392, впоследствии – почтовый ящик 120, «Прогресс» (завод и одноименное производственное объединение); предприятие работало на оборону, главная продукция – взрывчатые вещества, на фронтах Великой Отечественной войны каждый третий выстрел обеспечивал кемеровский порох; в послевоенные годы создаются новые производства гражданской продукции и товаров народного потребления; с начала проведения конверсии оборонной промышленности объединение выпускало хлопковую целлюлозу, этиловые эфиры, растворители, нитроэмали, нитролак, столовую клеенку, электроплиты, чугунное литье.

• 29 июля приказом нового наркома внутренних дел Лаврентия Берия прошла реорганизация исправительных учреждений; объединив управление Сиблага и отдел исправительно-трудовых колоний, создали управление исправительно-трудовых лагерей и колоний (УИТЛ и К) по Новосибирской области; основные лагерные пункты и отделения располагались на территории нынешних Кемеровской и Томской областей, содержалось в них свыше 80 тысяч человек.

• В сентябре в Новосибирске организован ансамбль песни и пляски Сибирского военного округа; первый концерт состоялся 16 февраля 1940 года в Новосибирском окружном Доме офицеров; первым начальником ансамбля был известный сибирский поэт-песенник В. Н. Пухначев, художественным руководителем – композитор А. П. Новиков.

• В Новосибирской области насчитывалось 63 типографии, издавались 4 областные газеты, 2 окружные, 10 городских, 54 районные и 37 многотиражных.

• 9 апреля в Новосибирске открыт институт усовершенствования учителей.

• 28 мая новосибирская артель «Зенит» собрала первые 50 карманных часов из частей, изготовленных Первым государственным часовым заводом им. Кирова (Москва); только в 1939 году запланировано выпустить 7 тыс. штук.

Зримые и незримые

Певец Горного Алтая

«Сотни лет являл себя вечный Алтай через богатейший фольклор обитавших в его лоне людей, но однажды решил явить себя миру и через изобразительное искусство, вложив высокий художественный дар в дитя, родившееся на свет в селе Улала (ныне Горно-Алтайск) 12 января 1870 года» — такими словами открывается каталог к выставке работ Григория Ивановича Чорос-Гуркина, подготовленный сотрудниками Горно-Алтайского республиканского краеведческого музея к 125-летию выдающегося художника и первого профессионального живописца Горного Алтая.

Творческое наследие Григория Гуркина ценимо учеными-этнографами — его графические работы в деталях представляют представителей коренных народностей Сибири, их быт, занятия. Искусствоведы отмечают уверенность и мощь кисти, сочный колорит, поэтическое осмысление природы. Профессионально не подготовленный зритель просто восхищается картинами, разделяя любовь художника к неповторимой красоте Алтая…

Талант маленького алтайца разглядели сотрудники Алтайской православной миссии, один из станов которой базировался в Улале. Мальчик учился в миссионерской школе, потом его взяли в иконописную мастерскую, позднее помогли добраться в Санкт-Петербург, чтобы продолжить обучение в Академии художеств. Чорос – так назвали его родители при рождении, приняв православие, принял и новое имя — Григорий Гуркин.

До революции Гуркин активно участвовал в выставках, устраиваемых в сибирских городах, в Москве, Санкт-Петербурге, занимался общественной деятельностью, радея о родном крае. Восприняв лозунги советской власти о свободе как руководство к действию, возглавил на Алтае Горную думу, пытавшуюся наладить самоуправление, сохранение самобытной культуры населявших его народов. Эти действия, а также близость к областнику Г. Н. Потанину повлекли за собой гонения, и художник эмигрировал в Монголию, некоторое время жил в Туве. Вернулся на родину в 1925 году, политикой уже не занимался, отдавшись полностью творчеству. Но имя его оставалось под запретом, неохотно брали на выставки даже портреты красных партизан.

В 1937 году художник и один из его сыновей, Геннадий, были арестованы и расстреляны.

Только спустя годы творческое наследие Григория Гуркина вернулось к людям. Произведения его хранятся в Государственном художественном музее Алтайского края, в Русском музее и Музее этнографии (Санкт-Петербург), в Государственном музее искусства народов Востока (Москва), в музеях Томска, Новосибирска, Иркутска, Красноярска. «Певца уже нет, а песни его живут, звучат обаятельной музыкой» - писал в своих воспоминаниях младший сын художника Василий.

Тамара МАЛЫШКИНА.

НА СНИМКАХ: акварель «Девушка кумандинка»; самая известная работа художника «Хан-Алтай».

Консультант рубрики – старший научный сотрудник Кемеровского областного краеведческого музея **Любовь КУЗНЕЦОВА.**

Центр Гурьевска к моменту получения статуса города.

НАША ПОЧТА

Эхо «прощеного» дня

И снятся нам обидевшие нас, но никогда обиженные нами…

Как просить прощения у Бога, если знаешь, что кто-то из окружающих, возможно, из самых близких людей таит на тебя обиду? Или наоборот, ты сам обижен на кого-то?

Прощеное воскресенье – это как раз та традиция, необходимость которой понимаешь, когда начинаешь исполнять. Понятно, что на исповеди мы просим у Бога прощения за наши грехи, а зачем тогда особая служба, на которой люди будут просить прощения друг у друга? Разве нельзя просто подойти или позвонить и сказать «Извини, я был слишком резок» (слишком равнодушен, неправ и т.д., вариантов много). Можно. Правда, после такого извинения обиженному все равно ничего не помешает периодически напоминать о своей обиде. А ты всегда будешь помнить, что здесь, на земле, живет человек, не простивший тебя.

«Прощеная» служба снимает всю шелуху, как бы постепенно «вводит» в пост. Приходишь в храм еще из масленицы – веселый, сытый, всем довольный… Но шаг за шагом освобождаешься от «сытости». Все происходящее в храме настолько «расплавляет» душу, что видишь все свои недостатки, в том числе те, которых раньше не замечал. Вспоминаешь все свои слова и поступки и чувствуешь, как больно задел кого-то. И видишь всю свою грешность и обычную глупость, привычку гнаться за внешним, не улавливая сути. И потом уже ждешь момента, когда все будут просить друг у друга прощения. И думаешь: только бы успеть подойти, чтобы он не смог первым попросить у меня прощения, ведь обидел-то его я!

И так жалко становится, если не можешь найти знакомых глаз и лиц, перед которыми непременно хочется повиниться.

Татьяна АРТЕМЬЕВА.

Когда владыка в храме, то в нем особенно тепло

Вот прошло три дня, как было «прощеное воскресенье», а мысли не выходят из головы. Как это было торжественно, красиво, как просили у нас прощения батюшки и прощали нас.

Я уже совсем старая. Думаю, что во всем грешна. Благодарю всю нашу епархию. Главное, был бы здоров и жил дольше наш архиепископ Софроний. Когда владыка в храме, то в нем особенно тепло.

Все наши священники – неутомимые труженики, трудятся во благо народа, выводят людей из тьмы безбожия.

Мы в храм идем с большим желанием. Как бы кто-то тебя там ждет. Теперь я из-за немощи не хожу в Никольскую церковь, хожу чаще в Знаменский, но всегда благодарю отца Алексия Курлюта и его сына – отца Владимира за все, что они сделали для верующих людей, что они не бросили нас в беде и держали всеми силами церковь.

Простите, если что не так написала, но как не отблагодарить за все хорошее.

Мария НАЗАРОВА.

ЧИТАЯ ДОКУМЕНТЫ

В Новосибирский облисполком
25 сентября 1939 года.

Новосибирский горсовет на ваш запрос об использовании ранее закрытых культовых зданий и наличии действующих сообщает:

1. Кладбищенская церковь на территории сада им. тов. Сталина закрыта в 1929 году, используется под Дом народного творчества.
2. Казанская церковь по ул. Сузунской закрыта в 1938 г., предназначена под студию художников (временно используется под хранение зерна).
3. Собор закрыт в 1938 году, в помещении находятся склады Союзунивермага.
4. Мечеть закрыта в 1938 г., используется под клуб ПХВО.
5. Костел закрыт в 1938 г., используется под клуб работников Промсовета.
6. Покровская церковь (по ул. Урицкого) закрыта в 1939 г., используется под театральное училище.
7. В данное время в Новосибирске существуют Туруханская, Кладбищенская и Инюшинская церкви, в последней уже шесть месяцев богослужений нет, так как не имеется священнослужителя. Кроме того, в городе имеется община евангельских христиан (по ул. Журинской) и еврейская синагога (по ул. Орджоникидзе).

Ответственный секретарь Новосибирского горсовета Горячев.

«Тайна» Кировского района

О том, что главное предприятие Кировского района работает на оборону, знали все кемеровчане, но что там и как, строго секретилось. Обычные заводские корпуса, огромный – 10 тысяч работающих – коллектив, и вроде как его нет. Впрочем, сейчас его действительно нет – на производственных площадях работают небольшие предприятия, возникшие на основе отдельных цехов: кемеровский лакокрасочный завод «Прогресс», ЖДЦ «Прогресс» и другие. Федеральное государственное унитарное предприятие «Производственное объединение «Прогресс» существует, но ничего секретного не производит…

29 декабря 1939 года завод № 392 приняла государственная комиссия, он стал первым пусковым из 28 строящихся новых предприятий только что созданного наркомата боеприпасов. Планируемый как химический комбинат, к пуску завод был перепрофилирован в оборонный по производству пороха, вошел в число секретных объектов и дал жизнь Кировскому району нынешнего областного центра.

Впервые вопрос о постройке предприятия обсуждался на заседании Совета Труда и Обороны РСФСР в ноябре 1931 года. От слов быстро перешли к делу – провели изыскания и определили, что стройплощадкой химического комбината станет территория на правом берегу Томи, по сути на месте деревни Евсеево, насчитывавшей 100 дворов. Место было малообжитое – лес и болота. Первостроитель завода геодезист В. А. Подгорбунский (родной брат известного хирурга М.А. Подгобунского) вспоминал,

как он в часы отдыха хаживал на охоту в березовую рощу, ел прямо с куста дикую смородину и малину.

31 августа 1933 года нарком тяжелой промышленности Серго Орджоникидзе подписал приказ о начале строительства. Частью по оргнабору, частью самостоятельно сотни крестьян, рабочих разных национальностей приехали строить завод-гигант. Вначале возвели бараки под жилье ИТР и заводоуправление, основная масса первостроителей ютилась в землянках – одно из таких поселений под берегом реки именовалось «Копай-город», там обосновались казахи, работавшие возчиками.

Как и на всех стройках первых пятилеток, котлованы копали вручную, землю вывозили на лошадях. На единственном экскаваторе «Пионер» (грузоподъемность 150 кг) работал приехавший из деревни молодой Ф. Ф. Никифоров.

Для ускорения строительства применялись новации - например, при заливке фундамента впервые в мировой практике с бетоном работали зимой, обогревая его паром из котла паровоза.

Первые три года возводились разрозненные объекты, без технологической последовательности. Тогда-то, вероятно, было принято решение о перепрофилировании, главной продукцией предприятия назвали пироксилиновый порох. Строители вряд ли знали, какое производство будет размещено в шести корпусах первых цехов, перед ними стояла задача успеть к сроку. Одновременно с заводом строили свою ТЭЦ (временно тепло и энергию получали с Кемеровской ГРЭС), вели прокладку подъездных железнодорожных путей и станции, которая называлась Правотомск (связь с левым берегом появилась с пуском железнодорожного моста в 1934 году). Но как бы ударно ни трудились строители, весь объем им был не под силу, набор рабочих продолжался, как малоквалифицированных, так и специалистов. Ведь процесс производства пороха не только трудоемок, но и опасен. Сырьем для него служит целлюлоза, которая проходит несколько стадий обработки кислотой, эфирными маслами, готовая продукция поступает в зарядное производство и только после этого отгружается.

Создать трудоспособный коллектив невозможно, если не обеспечить людям нормальные условия жизни. Это понимали все - и руководство стройки во главе с начальником К. С. Гамовым, и Б. И. Норкин, начальник «Кемеровотяжстроя», в чьем ведении находился будущий завод № 392. Поэтому одновременно с производством возводили и жилой поселок, вначале называвшийся незамысловато — Строитель. В 1934 году, после убийства С. М. Кирова, руководство стройки вышло с ходатайством о присвоении поселку имени пламенного революционера. Официально узаконено оно было только 15 июля 1937 года, когда решением Кемеровского горсовета «земельная территория Кировского района» вошла в городскую черту.

В 1934 году архитекторы создали генеральный проект застройки будущего района, которую вел образованный по решению Кемеровского горкома самостоятельный «Жилкомстрой» – ЖКС. Первые улицы (Пионерскую, Комсомольскую, Аллейную) застраивал 3-й стройучасток ЖСК, поэтому центр Кировского района долгое время называли «Третий участок». Дома были каркасно-засыпные, по сути бараки, но насельникам землянок казались немыслимыми хоромами. Вскоре началось сооружение капитальных каменных зданий.

Складывалась социальная инфраструктура - открылась больница на 40 коек, школы № 19, 37, магазины. Поселок благоустраивался в основном силами жителей, на субботниках и воскресниках заложили городской сад, соорудили стадион с парашютной вышкой, дороги мостили камнем. К моменту пуска завода в Кировском районе проживало 15 тысяч человек.

19 декабря 1939 года принято считать днем рождения завода, в этот день продукция – пироксилиновый порох – из третьего цеха по технологическому потоку пошла на склад. 14 апреля 1940 года отгрузили первую партию боеприпасов, таинственный объект Кировского района начал работать на оборону. «Звездный час» предприятия пришелся на годы Великой Отечественной — более 30 процентов взрывчатых веществ от объема производившихся в стране поступало из Кемерова.

Любовь КУЗНЕЦОВА.

НА СНИМКАХ: К. С. Гамов — первый директор строящегося и действующего предприятия, затем заместитель наркома тяжелой промышленности; первыми на стройплощадке всегда геодезисты; «небоскребы» Кировского района образца 1937 года.

Фото **из архива ФГУП «Производственное объединение «Прогресс».**

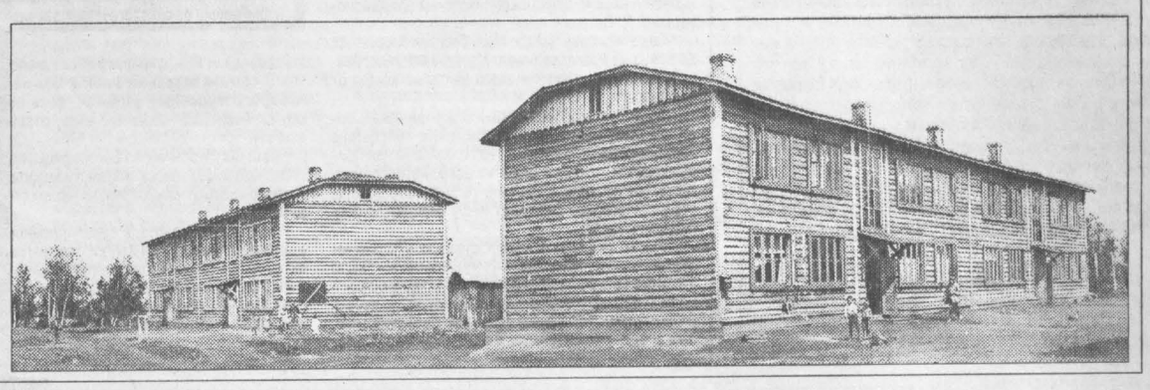

СЛОВО ПАСТЫРЯ

Великий пост: путь к свободе и счастью

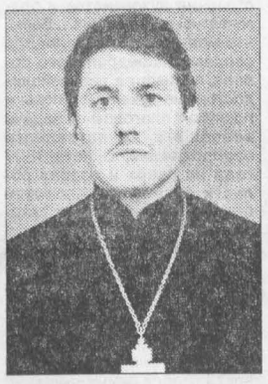

Настоятель храма Святой Троицы г. Междуреченска священник Алексей КАШИЦЫН.

Установление Великого поста восходит к глубокой древности. Еще во времена Ветхого Завета пророки Моисей и Илия постились подобным образом. А с пришествием в мир Христа сорокадневный пост стал величайшим средством для достижения богоподобия. «Если удержишь чрево, - пишет Василий Великий, - то взойдешь в рай; если же не удержишь, то будешь жертвой смерти».

Святая Четыредесятница соединяется с воспоминанием крестных страданий Спасителя. Отсюда раскрывается смысл Великого поста – это стремление уподобиться Христу в Его самоотречении и самоотвержении, это стремление всем своим человеческим существом воспринять ту Любовь, которая и есть Христос. Святой Игнатий Богоносец писал так: «Четыредесятницы не пренебрегайте, она составляет подражание жительству Христову».

Что дает человеку пост? Он дает возможность увидеть себя и познать Благость Божию, возможность обрести власть над самим собой, возможность обрести истинную свободу – свободу от греха.

Однако самое главное заключается в высшей цели поста, при забвении которой пост превращается в диету. Эта цель, собственно говоря, является и целью всей духовной жизни христианина. Целью является богоподобие в любви по образу Христа, чтобы через эту единодуховность со Христом соединиться с Ним. Богоединение же дарует человеку истинное счастье, радость и полноту бытия.

Пост является тем средством, которое помогает человеку изменить себя, помогает в исполнении заповедей Христовых. Пост – это вспомогательное средство.

Задача христианина – исполнение заповедей Евангелия, только через это могут открыться глаза наши. Пост – помощь в этом. Ибо, по словам Астерия Амасийского, пост «умиряет страсти, угашает гнев и ярость, охлаждает и утешает всякие волнения».

Но правильный христианский пост только тогда правильный, когда на нем, по словам святителя Игнатия Брянчанинова, создана молитва.

Диавол является Антонию Великому и говорит ему: «Антоний, ты мало ешь – я совсем не ем, ты мало спишь – а я совсем не сплю. Но не этим ты меня победил, а смирением».

Господь говорит: «Блаженны чистые, сердцем». Сердцем чистые! Вот первоочередная наша задача.

Сегодня все человечество занято поисками счастья, но большинство ищут счастье вне себя самих, а Господь говорит: «Царство Божие внутрь вас есть», т.е. счастье человека заключается в глубине его души.

Оптинский старец Никон (Беляев), когда его арестовали в 20-х годах прошлого столетия при закрытии Оптиной Пустыни, оказался в одной камере с уголовниками. Он претерпевал от них страшные издевательства. А в своем последнем письме написал: «Я только теперь понял, что такое истинное счастье, только теперь понял слова Христа о том, что Царство Божие находится внутри человека».

Дело в том, что Православие дает человеку такие силы, такие свойства, которые позволяют ему даже в самых жутких условиях испытывать счастье.

Да, Господь хочет, чтобы мы были счастливы, и Он говорит, что мы должны делать и как поступать, чтобы достичь этого счастья. И если мы не исполняем слова Спасителя, то это уже наша трагедия.

Созидание в себе Царства Божия – вот деятельность духовной жизни. «Чадо, стяжи дух мирен и тысячи спасутся около тебя» - писал прп. Серафим Саровский.

Сделать первый шаг, начать жить по – христиански никогда не поздно. И все остальное, все тоже необходимое и нужное, обязательно приложится.

Каждый, кто желает обрести подлинное счастье, должен начать с познания самого себя, с познания того, что только полная причастность Богу, этому Источнику бытия, делает человека человеком.

Если человек это осознает, то он приобретает великое качество души - смирение, которое является главным условием единения с Богом, ибо «Бог гордым противится, смиренным дает благодать».

Без смирения нет истинной любви, ибо Сам Господь и есть Величайшая Любовь и Величайшее Смирение. Крест является доказательством этого.

Обретя смирение, человек начинает истинно каяться в грехах своих, начинает изменяться, раскрывает себя действию Божию.

Это путь к единению со Христом, это путь обретения истинной радости и счастья. И Великий пост – великое средство в достижении этого счастья.

Правильный пост, по учению Церкви, это пост приятный. Ибо, как говорит Пимен Великий: «В посту не тело нужно убивать, а страсти».

Дай Бог всем приятного поста.

ПРОБА ПЕРА

Четырнадцать часов до горя

(рассказ основан на реальных событиях)

Штатный священник Никольской церкви г. Междуреченска Сергий АДОДИН.

Священники, как и обычные люди, наделены разными способностями. Среди 219 клириков Кемеровской епархии есть грамотные проповедники, прекрасные администраторы, строители, теплые собеседники, прирожденные педагоги... Есть в их числе и просто талантливые люди: профессиональные иконописцы, дипломированные актеры, одаренные певцы и музыканты, поэты...

Пастырские обязанности не всегда позволяют им активно заниматься творчеством, но свой посильный вклад в церковную культуру и искусство они пытаются вносить.

Например, молодой священник Сергий Адодин, выпускник Кемеровской государственной медицинской академии, не обделен писательским даром. Он уже неоднократно публиковался на страницах нашей газеты. Его произведения вошли в сборник кузбасских поэтов «Собор стихов».

Недавно отец Сергий передал в нашу редакцию несколько своих произведений, которые мы обязательно опубликуем.

Рассказ «Четырнадцать часов до горя», в основе которого лежат реальные события, - пронзительный. Он может вызвать шок. Не перепутал ли батюшка понятия «свои» и «чужие»? Но на самом деле священник просто хотел показать, насколько ужасна человеческая вражда и бессмысленна ненависть. В дни Великого поста это очень полезное чтение.

Набегая на прибрежные камни, легкие морские волны ласково окутывали их и отступали, теряясь в утомленной дневным неистовством пучине. Их мягкий шепот убаюкивал молчаливые скалы, нависшие над узкой полоской берега. Тонкий серп молодого месяца, купаясь в легких тучках, небрежно озарял серебристо-темную волнистость. Величие этой картины дополнялось тем, что на одном из прибрежных камней спиной к скалам неподвижно стоял на коленях седовласый старик, чье лицо было почти полностью скрыто под косматой белой бородой. Выделялись глубоко посаженные карие глаза, спокойно взирающие на окружающий мир из-под густых кустистых бровей. В широких, изъеденных морской водой и ветром ладонях старик держал плетеные самодельные четки. Огрубевшие от работы узловатые пальцы не спеша перебирали веревочные зернышки одно за другим – молитва за молитвой. Но вот пальцы замерли – прервалось размеренное дыхание, внимательный взгляд, словно пройдя беспрепятственно сквозь время и километры, остановился на молодом мужском лице…

Измазанный грязью солдат лежал на теплых горных камнях, терпеливо наблюдая за верандой одноэтажного кирпичного дома через затемненное стекло оптического прицела Мини-Драгунова.

Вот уже четырнадцать часов, как он ждет на позиции, не смея встать и размяться. Другого случая ему может и не представиться. Он получил приказ ликвидировать одного из командиров бандформирований, имеющего дурную славу палача. Сейчас «цель» находилась внутри изъеденного снарядами дома.

На грубой деревянной скамье у веранды сидели два бородатых парня в камуфляже и щелкали семечки, положив автоматы на столик перед собой. В прицел было видно, что предохранители сняты. Боевики, о чем-то беседуя, не переставали изучать усыпанную раздавленными ягодами тутовника улицу и большой сад, прижавшийся плетнем к горной речке.

Контрактник ждал. Он умел ждать. Снайпером он был не зря. В свои тридцать два года он был мастером спорта по стрельбе и восточным единоборствам. Его профессией была война. За последние двенадцать лет он побывал в десятках горячих точек планеты. Даже в Израиле и Эфиопии ему находилось дело.

Наконец открылась входная дверь. Из дома вышел бородатый мужчина с обожженным лицом в военной форме без знаков отличия. На руках у него сидел мальчонка лет пяти, крепко обхватив его тело своими маленькими ногами. Мужчина улыбался и что-то говорил девочке помладше, которая «ехала» на его правой ноге, цепко вцепившись в нее ручками и ножками. Следом за мужчиной появилась раскрасневшаяся молодая женщина в цветастой косынке, весело грозившая пальцем девчушке.

Телохранители вскочили на ноги. Один из них дал сигнал водителю стоявшего неподалеку внедорожника и стал оглядывать окрестности. Дула автоматов уткнулись в сумеречное небо. Автомобиль осторожно сдавал задним ходом прямо к веранде, стараясь не задеть беседку из виноградной лозы и яблоню.

Снайпер нервничал. Счет шел на секунды, а ребенок все не слезал с рук отца. Сейчас машина заслонит цель, и задание останется невыполненным. Четырнадцать напрасных часов ожидания .

- Слезай! - беззвучно прошептали его пересохшие губы.

- Уходи! – крикнуло сердце.

- Ну что же ты, пацан! - выдох, как стон… И нажатый курок.

Венгерская пуля прошла расстояние в шестьсот метров в один миг, мягко проткнув густой вечерний воздух.

Мальчик судорожно обхватил шею отца. А тот, захлебывающийся собственной кровью, уже падал на пол веранды и при этом пытался непослушными пальцами зажать рану в спине сынишки. Двухлетняя девочка, напугавшись падения и пронзительного крика матери, истошно заорала, пытаясь выбраться из-под отцовой ноги. Стоявший на крыльце брат убитого, бросив оружие, рванулся, схватил племянника и, убедившись, что маленькое сердечко уже не бьется, завыл страшно, почти по-звериному. Второй уже палил из автомата наугад, во что ни попадя, лишь бы зацепить невидимого стрелка.

Поздно. Снайпер, кляня все и всех, уже бежал вниз по склону горы. Он надеялся добраться до части до наступления темноты. Там его ждал командир и, вероятно, новое задание. А где-то далеко-далеко его ждали жена и маленькая дочь.

Седовласый старец едва подавил стон. Слезы привычно полились по морщинистым щекам. Глаза закрылись. Пальцы, помедлив, вновь тронули зерна четок. «Помилуй мя, Боже, по велицей милости Твоей и по множеству щедрот Твоих очисти беззаконие мое», - зашептали губы слова молитвы.

Море огорченно плеснуло волной, месяц спрятался в тучу. Старик положил земной поклон и долго не поднимал головы, шепча молитвы за весь этот мир.

Вот уже пятьдесят с лишним лет несет он ночную молитвенную стражу на одном и том же месте у ставшего родным северного моря, моля Небесного Владыку дать людям еще хоть один день на покаяние.

НОВОСТИ ЕПАРХИАЛЬНОГО ОТДЕЛА

по взаимодействию с Вооруженными Силами, март 2006 год

• В Епархиальный отдел обратились представители Управления вневедомственной охраны при областном ГУВД с просьбой организовать работу священнослужителей с личным составом. Причиной такого обращения стали участившиеся случаи самоубийства среди сотрудников ведомства. Занятия будут проводиться раз в квартал.

• К сотрудникам отдела обратился военнослужащий N-го военного городка г. Кемерово, бежавший из части из-за неуставных отношений. В тот же день состоялась встреча с командиром части, конфликт удалось разрешить.

• 11 марта руководитель епархиального отдела протоиерей Владимир Курлюта участвовал в полете, организованном МЧС РФ по Кемеровской области, для проверки паводковой ситуации южной части Кузбасса. Прямо в воздухе батюшка служил молебен, читал молитвы.

• Оказана помощь иерею Виталию Сазонову, настоятелю храма Святой Троицы в пос. Темиртау Таштагольского р-на. Отец Виталий обратился к руководителю отдела протоиерею Владимиру Курлюта с просьбой выделить парашют для военно-патриотических занятий с детьми воскресной школы. Отец Владимир обратился за помощью к командиру авиаотряда спецназначения г. Кемерово полковнику Б. Ю. Поспелову, который быстро откликнулся на просьбу и выделил парашют.

• По ходатайству военного отдела управляющий Кемеровской епархией Высокопреосвященнейший архиепископ Софроний выделил иерею Сергию Сартакову 15000 рублей для приобретения параплана. Отец Сергий, настоятель храма Воскрешения праведного Лазаря г. Новокузнецка, проводит занятия по парашютному спорту с курсантами военно-патриотического клуба «Сполох» Кузнецкого индустриального колледжа.

Секретарь отдела
Татьяна БОЯРШИНОВА.

ТВОРЧЕСТВО НАШИХ ЧИТАТЕЛЕЙ

Евгений ХУДОБИН.

***

Нас любит Бог,
покуда есть на свете
И лепет трав, и разговор дерев,
Покуда во дворах играют дети,
И всходит звезд
таинственный посев.
Кто счет открыл,
кто с жизнью сводит счеты.
Но есть предел,
который знаем мы.
Пусть русский жребий –
только повороты
То от сумы к тюрьме,
то от тюрьмы…
Но тот отмечен,
кто грехом измучен
И вырос к свету,
как растет сосна.
Нас любит Бог -
у всех Его излучин
Есть и стремнина,
есть и глубина.

Путь

В бурьяне,
где травные струпья
И сорного имени прах,
Брели мы туда, где распутье
Распятьем лежало в полях.
Ни торной тропы, ни дороги.
Лишь стебли звенели,
как жесть,
И с грохотом падали в ноги,
Вздымая тлетворную желть.
Ни вех межевых, ни ответа.
И пусть мы брели наугад,
Наш путь
в направлении света
С восхода пролёг на закат.
И там,
где вздымался до горла
Колючками зла сухостой,
Вздохнула душа и отторгла
Его ядовитый настой.
Где ярко хрипели о мщенье
И глохли от грохота трав,
Простые свирели прощенья
Взошли до высоких октав.
Где бились,
хмелея от гнева
В тисках одичавшей земли,
Все зерна былого посева
Сыновней любовью взошли.
И разум дорогу земную
Прозрел,
словно Млечную Весть,
И вспомнила кровь корневую
Подземную отчую честь.
И верили:
зернами хлеба
Из лучших российских снопов
Земля прорастает до Неба,
До жатвы
духовных хлебов.

Юрий КОЛЕСНИКОВ .

Святая земля

Есть много мест
у матери-земли,
Где слово «рай»,
так просится в сравненье,
И все же
чувства истинной любви
Несем мы
в край
Всевышнего рожденья!

Где Он учил
народы понимать
Явленье их
и их предназначенье
И в ближнего
поспешно не бросать
Судилища тяжелые каменья.

Где смертью смерть
Он в муках победил,
За нас за всех
перед Отцом ответил
И, на Кресте распятый,
всех простил,
Оставив нам
священные Заветы.
Где Он ходил –
к следам я припаду,
И изолью
всю душу в покаянье,
И, облегченный, я опять пойду
Нести свой крест,
любовь
и состраданье.

Моя просьба

Господь!
Дай мне не растерять
Души восторг и упоенье
И хилым стариком не стать,
С пророками
живого тленья!

Сберечь тепло души живой,
Под ношей лет
не прогибаться,
Чтоб даже лютою зимой,
Как в день весенний,
улыбаться.
Дай, Бог,
мне руку протянуть
Тому, кто сник под суетою:
Дать сил ему
бодрей шагнуть,
Пусть
даже с нищенской сумою…

Это было, было...

Фронтовикам.

А ведь это все было, было…
Скрипучий песок
под ногами,
И солнце в зените палило,
Упершись в землю лучами.

Бриллиантами брызг
растекалась вода,
Миражи
нам мутили сознанье,
И тянулась невольно
к фляжке рука,
Чтоб облегчить
мои страданья.

Но… по-прежнему
дул в лицо суховей,
Высекая из глаз слезу,
С каждым шагом,
казалось,
он был сильней
И все ниже нас гнул к песку.

И когда угасал
мой остаток сил,
И я сдаться хотел пескам,
Мой товарищ
тогда меня подхватил
И последним
остатком воды
напоил,
А потом не поднялся сам…

Простился я с ним,
уходя на рассвете,
Суховей заметал следы.
Но на всю свою жизнь
я запомнил этот
Глоток
живой
воды!

Паломническая служба «Александрия» г. Новокузнецка
предлагает паломнические поездки по России и за рубеж, а также предоставляет возможность встретить Пасху на Святой земле – в Иерусалиме.
Даты поездок: 17 - 24 апреля, 18 - 25 апреля, 20 апреля - 4 мая.
Наш адрес: г.Новокузнецк, ул. Энтузиастов, 19.
Тел/факс (3843) 47-21-84.

Паломническая служба г. Кемерово

8 лет в Кемерове при Троицком храме действует паломническая служба. По благословению Высокопреосвященнейшего архиепископа Софрония руководит ею Татьяна Анатольевна Чижова. За это время более двух тысяч кузбассовцев совершили 90 путешествий по святым местам Западной Сибири, Алтайского края и Центральной России (Зосимо-Смоленская Пустынь, Оптина Пустынь, Сергиев Посад, Серафимо – Дивеевский монастырь) и другие российские святые места.

Постоянно разрабатываются новые маршруты, углубляются контакты с представителями паломнических отделов других епархий, в том числе с представительствами Русской Православной Церкви за рубежом. Например, в этом году в Иерусалим ко Гробу Господню на Пасху и за Благодатным огнем отправляются 13 кузбассовцев, набираются желающие совершить паломничество по святым местам в Псковскую землю, Валаам, Соловки, в Оптину Пустынь, Екатеринбург и Дивеево. Можно посетить святые места Украины (Киев, Почаев, Чернигов) и Белоруссии. Действуют новые маршруты по Сибири: в Енисейск, Тюмень, Горный Алтай, Тобольск и т.д.

Ближайшие планируемые поездки: 8-9 апреля – Могочино, 29 апреля – Новокузнецк, 16-26 апреля – Иерусалим.
Телефоны для справок: 28-42-26, 73-99-64, 8-906-933-73-12.

ПРОСТАЯ ИСТОРИЯ

Осень жизни - весна души

В последнее время Наталья Андреевна Лихачева потеряла сон. Другая старушка наверняка расстроилась бы, к доктору за таблетками побежала, а эта нет. Она знает, если Господь лишил сна, значит, к молитве призывает. Об этом толковал еще отец Никон, монах, что в двадцатые годы жил в Глинской пустыни. Эта обитель в течение столетий была олицетворением высшего христианского подвижничества и нравственного мужества. Одно лишь упоминание о Глинской пустыни пробуждало в сердцах людей духовную энергию, возжигало ревность ко спасению.

Про отца Никона говорили, что до армии он был врачом, а как вернулся со службы, ушел в монастырь, монашеский постриг принял. В двадцатых годах начались гонения на священников, стали закрывать и рушить монастыри. Тогда и приютили Лихачевы у себя двух родственниц-монахинь Марию и Аполлинарию да монаха Никона. А вскоре всей большой семьей отправились в Сибирь на вольные земли. Кто знает, как сложилась бы судьба этих людей, если бы они остались там, на Украине. Страшные репрессии вряд ли бы обошли стороной этих глубоко верующих людей. Едва остался в живых и род Лихачевых. В тридцатых годах на Украине много погибло людей от голода.

Наталья Андреевна в то время была еще мала, но хорошо помнит, как ехали в Сибирь в «телячьем» вагоне на соломе, как в люльках плакали малыши, как мать кормила холодной печеной картошкой. Трудно сказать, чем приглянулась переселенцам таежная деревушка Колбинушка, что находилась в шести километрах от Сарбалы. Колхоз «Труд» был большой. В хозяйстве коровы, лошади, овцы, свиньи, куры и гуси имелись. На огромных полях выращивали зерновые и овощи. В этом колхозе проработали всю свою жизнь Лихачевы. Трудилась тут и их дочь Наталья. Учиться не пришлось, а наработаться - вдоволь досталось.

Нынешней ночью не шел к ней сон. Старушка поднялась с постели, зажгла свечу у иконостаса. Молитва к Богу у нее своя, простая. Вот и сейчас поведает Всевышнему о своих думах. Помянет родителей, отца Никона, тетушек-монахинь, что покоятся на деревенском кладбище в бывшей деревне Колбинушке. Позднее, уже после войны, Лихачевы обосновались в Сарбале, а они так и остались там в своем небольшом домике, который иногда служил церковью. Отец Никон был уже стареньким, редко выбирался в Сарбалу за продуктами. Книги да иконы прятал по дуплам в лесу. В доме держать было опасно. Верующих и здесь не щадили. Однако люди к священнику тянулись, приходили ночью, мало ли что. Он откликался на любую просьбу, крестил младенцев, венчал молодых, отпевал покойных. Многолюдно было в доме отца Никона на Пасху. На поминальные родительские субботы батюшка всегда бывал на кладбище. Однажды он шел по погосту и услышал могильный плач и рыдание, видимо, нераскаявшегося почившего грешника. Ему многое открывал Господь. Старца знали далеко в округе. Когда в Старокузнецке построили Никольскую церковь, он туда перебрался. Наталья Андреевна вместе с матерью приезжала к нему. Уже после войны отец Никон повенчал Наталью Андреевну. Почти шестьдесят лет прожила она с мужем. Всякое было в семье - и доброе, и худое. Брачный венец нелегко нести, об этом ее предупреждал в свое время и отец Никон.

Давно не была Наталья Андреевна в бывшей деревне Колбинушке на старом кладбище. Нынче нет туда дороги. Благо, недалеко, в Калтане, есть церковь Покрова Божией Матери. Там можно помолиться за почивших родных… Да за здравие детей и внуков, которых даровал Господь. Не пожалуется на них Наталья Андреевна. Добрые они у нее, отзывчивые. С такими и старость не страшна. За окном уже светлело. На пороге новый день, новый день ее благочестивой старости. «Слава Богу за все», - сказала женщина вслух и перекрестилась.

Надежда ПОНОМАРЕВА.

ПРАВОСЛАВНЫЙ КАЛЕНДАРЬ

АПРЕЛЬ

1 апреля –
чествование иконы Божией Матери «Умиление», Смоленской.
Поминовение усопших.
2 апреля –
4-я седмица Великого поста.
7 апреля –
Благовещение Пресвятой Богородицы, преставление святителя Тихона, патриарха Московского и всея Руси (1925 год).
На трапезе разрешается рыба.
8 апреля –
Похвала Пресвятой Богородицы (Суббота Акафиста).
Собор Архангела Гавриила.
15 апреля –
Лазарева суббота.
16 апреля –
Вход Господень в Иерусалим.
Иконы Божией Матери «Неувядаемый цвет».
17 апреля –
Страстная седмица.
Великий Понедельник.
18 апреля –
Великий Вторник.
19 апреля –
Великая Среда.
20 апреля –
Великий Четверток.
Воспоминание Тайной Вечери.
21 апреля –
Великий Пяток.
Воспоминание Святых спасительных Страстей Господа нашего Иисуса Христа.
Строгий пост.
22 апреля –
Великая Суббота.
23 апреля -
СВЕТЛОЕ ХРИСТОВО ВОСКРЕСЕНЬЕ. ПАСХА.
24-29 апреля
– Светлая Седмица. Сплошная.
30 апреля
– Антипасха.
Неделя 2-я по Пасхе.
Апостола Фомы.

17-22 Страстная седмица.

Поцелуй Иуды и взятие Иисуса воинами.

10-ЛЕТИЮ ГАЗЕТЫ-ПРИЛОЖЕНИЯ «ЗОЛОТЫЕ КУПОЛА» ПОСВЯЩАЕТСЯ

Живая повесть на обрывках дней

1997 год.

ЯНВАРСКИЙ ВЫПУСК. Это был третий выпуск «Золотых куполов». Его создатели еще определяются в формах и методах преподнесения материалов, а материалы эти очень серьезные и достойные. В газете печатается Заявление Святейшего Патриарха Алексия: «Во все времена Церковь была и остается на стороне слабых и обездоленных... Наша особая боль сегодня о пенсионерах, которые в тяжелейших условиях трудились для блага Родины, а сегодня многим из них грозит голодная смерть. Наше заявление проникнуто чувством боли и ответственности за людей, оказавшихся в критическом положении. Неужели нет у нас ни капли благодарности к этим людям, неужели у нас не найдется средств для того, чтобы обеспечить им достойную старость?» Заявление Предстоятеля Русской Православной Церкви проникнуто состраданием ко всем слоям населения, пострадавшим в годы реформ, и обращено «к тем, от кого зависит благосостояние народа». «Разреши оковы неправды... раздели с голодным хлеб твой и скитающихся бедных введи в дом; когда увидишь нагого, одень его... Тогда откроется, как заря, свет твой, и исцеление твое скоро возрастет, и правда твоя пойдет пред тобою, и слава Господня будет сопровождать тебя» (Ис. 58: 6-8).

В январском выпуске также публикуется интервью Елены Прокопьевой с художником Александром Работновым, расписавшим Знаменский кафедральный собор «Подмастерья мирянина Дионисия», печатается материал о деятельности Никольской воскресной школы г. Кемерово, о старейшем храме Кузбасса – Петропавловской церкви Киселевска, - отмечавшем в те дни свой 110-летний юбилей.

ФЕВРАЛЬСКИЙ ВЫПУСК. Выходит в дни Великого поста, которому посвящена часть материалов. В газете публикуется письмо нашей читательницы Любови Игнатьевны Мезиной-Кутьминой «Мой добрый папа», рассказывающее о ее отце, арестованном в 1937 году в селе Венгерово Новосибирской области, а затем расстрелянном в Кемерове, священнике Игнатии Кутьмине. С февральского выпуска под рубрикой «Истоки» начинается публикация материалов по истории христианства в России «Христианство при первых князьях Рюриковичах».

МАРТОВСКИЙ ВЫПУСК. Продолжается Великий пост. На первой полосе печатается Послание Архиерейского собора боголюбимым пастырям, честному иночеству и всем верным чадам Русской Православной Церкви, а также Определение Архиерейского собора по докладу Синодальной комиссии по канонизации святых. Вся вторая полоса выпуска посвящена Никольскому приходу города Топки «Легенды и были Никольской церкви», действующему с 1912 года и до наших дней. На третьей полосе – статья «Осторожно: свидетели Иеговы». В ней отражен взгляд очевидца, побывавшего на одном из заседаний секты.

АПРЕЛЬСКИЙ ВЫПУСК. Наступила Пасха. В газете публикуются Пасхальные послания Святейшего Патриарха Алексия и владыки Софрония. Выпуск праздничный, рассказывающий о выставках, концертах, о вселенском торжестве. Под рубрикой «Для семейного чтения» печатается прекрасный рассказ Ивана Шмелева «Пасха» из сборника «Лето Господне». Газета даже чуть-чуть цветная. На первой полосе над логотипом выведено синими буквами: «Христос Воскрес!»

МАЙСКИЙ ВЫПУСК. Посвящен поездке группы кузбасских паломников во главе с владыкой Софронием на Пасху на Святую Землю. Впервые в Кузбасс прибывает Благодатный огонь. Правящий владыка делится своими впечатлениями от поездки со всей кузбасской паствой. Частицы Благодатного огня развозятся даже по самым отдаленным приходам.

ИЮНЬСКИЙ ВЫПУСК. На первой полосе публикуется Послание Святейшего Патриарха Московского и всея Руси Алексия II по случаю годовщины освящения Знаменского кафедрального собора города Кемерово. 26 мая 1996 года Предстоятель Русской Православной Церкви сам освятил этот величественный храм. В своем Послании Святейший Патриарх отметил: «С теплотой вспоминаю свой прошлогодний визит в Кемерово, чин освящения собора и торжественную службу при большом стечении духовенства и благочестивых верующих... Верю, что молитва, возносимая под сводами кафедрального собора, принесет в дальнейшем достойные духовные плоды и послужит благодатной задаче всеобщего нравственного оздоровления. С лета 1997 года на реках и озерах области силами Кемеровской епархии начинаются массовые благотворительные крещения. Люди крестились целыми семьями, деревнями и поселками. В одном только Междуреченске за один день было крещено 2500 человек. «Золотые купола» уделяют этой миссионерской деятельности особое внимание.

ИЮЛЬСКИЙ, АВГУСТОВСКИЙ, СЕНТЯБРЬСКИЙ ВЫПУСКИ. Большая часть материалов посвящена массовым крещениям. Под рубрикой «Для семейного чтения» продолжается публикация книги Ивана Шмелева «Лето Господне», а под рубрикой «Истоки» выходят исторические материалы «Христианство при первых князьях Рюриковичах». Публикуются уже полюбившиеся читателю «Православные календари» с описанием праздников, почитаемых святых и икон. Газета отражает все последние епархиальные новости, служения правящего архиерея, освящение владыкой Софронием часовни Дмитрия Солунского в пос. Кедровка, построенной в память о погибших шахтерах.

ОКТЯБРЬСКИЙ ВЫПУСК. В него вошел рассказ Сергея Полякова о Спасо-Преображенском соборе Новокузнецка, о храме старинном, много пострадавшем и воскресшем вновь буквально из руин. На первой полосе под рубрикой «Духовное просвещение» печатается материал Сергея Волкова «Научить учителя» о курсах православной педагогики и иеромонахе Анатолии (Берестове), читавшем лекции для слушателей курсов. Материал заканчивается словами отца Анатолия: «Невозможно быть русским, не будучи при этом православным». Почти по Достоевскому.

НОЯБРЬСКИЙ ВЫПУСК. «Золотым куполам» ровно год. На первой полосе в небольшой заметке «К читателям» обращается первый редактор золотых куполов – тогда священник Никольского собора, а ныне благочинный Второго Кемеровского округа, секретарь Кемеровского епархиального управления протоиерей Дмитрий Мошкин. В своем слове отец-редактор благодарит всех, кто соприкасался с работой в «Золотых куполах», кто внес свой посильный вклад в издание православного вкладыша. Благодарит владыку Софрония за молитвенную и отеческую поддержку, а также весь коллектив газеты «Кузбасс», предоставивший возможность Русской Православной Церкви нести свет Христов массовому читателю. На первой полосе ноябрьского выпуска печатается материал по освящению старинного, некогда оскверненного, но вновь возвращенного к молитвенной жизни храма святого Андрея Критского в городе Тайге. Газета публикует Слово владыки Софрония, сказанное им на освящении храма, а также телеграмму губернатора области Амана Гумировича Тулеева, в которой он от души поздравляет верующих и всех жителей Тайги с этим историческим событием.

ДЕКАБРЬСКИЙ ВЫПУСК. На первой полосе – Рождественское послание Святейшего Патриарха Алексия и на этой же полосе в черной рамке – искреннее соболезнование по поводу трагедии на «Зыряновской»: «Вместе с Вами, с Вашей паствой возношу молитвы об упокоении душ погибших шахтеров в обителях небесных. Да укрепит Господь всех Вас в постигшем испытании, да дарует силы, мужество перенести его достойно. С любовью во Христе Патриарх Алексий». На четвертой странице под рубрикой «По просьбе читателей» печатаются «Пророчества Серафима Саровского». На второй полосе – интервью с известным богословом диаконом Андреем Кураевым, приглашенным для проведения курсов лекций в вузах Кемерова и Новокузнецка. В этом выпуске также была одна очень важная публикация: Обращение Патриарха Алексия к средствам массовой информации с просьбой не показывать на НТВ кощунственный фильм «Последнее искушение Христа». Фильм показали... Но тех защитников «свободы слова», которые оказывали наибольшее сопротивление Русской Православной Церкви, уже нет на НТВ. Жизнь их разбросала по малотиражным СМИ. Прямо мистика какая-то!

Наталья ГУБАНОВА.

Юбилей со светлым будущим

Кажется, совсем недавно мы обсуждали выпуски «Золотых куполов». А минуло уже 10 лет. Этот проект – долгожитель газеты «Кузбасс», и, судя по востребованности, он читателям пришелся по душе. Причина, на мой взгляд, заключается в концепции, которую выработали и которой придерживаются редакторы выпуска и журналисты.

Газета поставила цель показать читателям другую душевную и духовную Вселенную, в которой другие нравственные измерения и миропонимание. Изначально планировались не только конфессиональные материалы – для верующих, но и публикации исторического, культурного характера, которые проливают свет на прошлое нашего региона. Особое внимание решено было уделить очеркам о подвижнической деятельности сибирских священнослужителей, их духовных подвигах на изломах развития государства и общества.

Православная историография в «Золотых куполах» – это серьезные и в то же время изложенные популярно публикации, основанные на документах, архивных материалах, результатах поиска исследователей. Неординарный подход к формированию выпусков выгодно отличает их от большинства других, выходящих в России, что свидетельствует об убежденности и высокой квалификации сотрудников епархии, связанных с «Золотыми куполами». Постоянное отеческое внимание выпуску оказывает и Высокопреосвященнейший Софроний, архиепископ Кемеровский и Новокузнецкий.

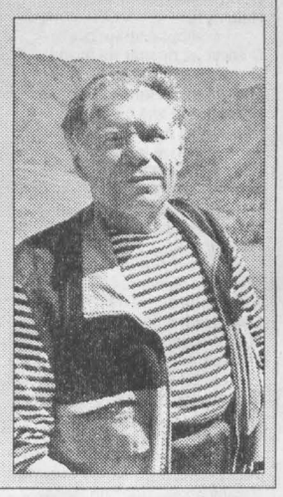

У православного выпуска «Золотые купола» светлое будущее, потому что он всегда рассказывает о любви к жизни, которая простирается в бесконечность.

Юрий ДЬЯКОНОВ,
ответственный секретарь газеты «Кузбасс».

СЛУЖЕНИЕ

«Атеисты сами изживают себя: они просто не хотят рожать...»

Труд врача тяжел. Приходится не только лечить своих многочисленных пациентов, но и успокаивать, объяснять, к каждому находить свой подход. Больному, а особенно человеку, оказавшемуся перед лицом смерти, часто нужна духовная поддержка, нужно, чтобы кто-нибудь объяснил смысл его страданий, объяснил, что после смерти жизнь не прекратится. Эта работа нелегкая. Но люди, готовые заниматься этим, находятся. В Кемерове существует сестричество Святых Жен-Мироносиц. Катехизаторская работа с больными и медиками, лекции, благотворительный сбор и распределение вещей, лекарств – это далеко не все, что делают сестры. В 27 лечебных учреждениях города действуют молельные комнаты, все они относятся к приходу храма свмч. Пантелеимона при областной больнице.

Духовник сестричества иерей Геннадий Князев.

Настоятель храма иерей Геннадий Князев когда-то сам сменил медицинский халат на священническое облачение. Почему человек, уже получивший диплом врача, вдруг решил стать священником? Хочется предположить, что «так сложились обстоятельства...» Но батюшка возражает: «Как понимать, обстоятельства сложились? Значит, их кто-то складывает! Хотя все зависит от человека: отвечать на голос Божий или нет». Но через много лет он опять вернулся к работе с больными – теперь уже в качестве пастыря.

- Отец Геннадий, служение в больничном храме, очевидно, отличается от обычного. Свои проблемы, сложности?

- Нас вообще нельзя сравнить с обычным приходом. У нас нет своих прихожан. В больнице мы в основном сталкиваемся с людьми, далекими от веры. Воцерковляем их, а потом они уходят в приходы, что называется, «по месту жительства». Если вообще остаются в церкви – многие ведь, поправившись, забывают о Боге. Оставаясь без постоянной паствы, мы лишаемся той поддержки, которую прихожане обычно оказывают храму. Правда, в наш век, когда царит равнодушие, то, что храм возведен, – уже достижение. Дети будут видеть его, помнить, что он построен их родителями, и это будет связывать поколения. Да и люди, с которыми сотрудничаем, поддерживают нас. Например, все наши помещения принадлежат муниципальному комитету по имуществу, а храм находится в распоряжении больницы, и ее руководство нам очень помогает.

- Больных проще привести к вере?

- С одной стороны, да. Когда человек болен физически, страдает его душа, он становится более чувствителен к духовному разговору. Но, с другой стороны, мы не всегда можем согласиться с тем, что сейчас принято в медицине. Например, аборты – сегодня их назначают буквально из-за всего: то слишком молода, то в возрасте, то уже есть ребенок, зачем второй? Как говорит наш известный богослов диакон Кураев: «Атеисты сами изживают себя: они просто не хотят рожать». Все религии мира противостоят искусственному прерыванию беременности... Вот, например, одной женщине врачи сказали, что она умрет при родах, но я убедил ее не делать аборт. Объяснял, что главное для человека – не умереть во грехе. Смерть же ради жизни собственного дитя, если она и произойдет, будет блаженной. Потом эта женщина, живая и здоровая, приносила ко мне своего замечательного малыша, а ведь ее также пугали, что ребенок родится больным. Но в основном мы, конечно, стараемся поддерживать врачей, просим больных соблюдать все медицинские предписания. Только в вопросах деторождения не меняем своих убеждений. Всякая жизнь – от Бога.

- Ваше медицинское образование помогает в этой работе?

- Разумеется. Мне ясна сама медицинская деятельность, знакомы структура лечения, режим. Да и персонал относится ко мне, как к коллеге. Что-то могу подсказать своим подопечным. Но я все-таки священник. А люди иногда обращаются совершенно не по адресу: я терапевт, а они задают мне вопросы, с которыми их вообще-то направили к окулисту, и удивляются: «Вы же врач, батюшка, вы должны это знать!».

- Наверное, есть много вопросов, которые нужно решить, планов, ждущих осуществления?

- Работы впереди много. Надеемся, что администрация поможет нам с оплатой труда сестер. Сейчас мы стараемся поддерживать их как можем, а от нас требуют оформлять этот мизер как зарплату и отчислять налоги. Затем, я считаю, хорошо было учредить что-то вроде духовной скорой помощи. Представьте, где-то в городе умирает человек: если бы мы располагали транспортом, то могли бы приехать причастить умирающего, помочь его близким приготовить к захоронению. А в медицинском колледже можно создать отделение, которое готовило бы именно православных медсестер. Намерения, как видите, грандиозные. Будем работать, с Божьей помощью все осуществимо.

Вера ШАРАПОВА.

К Дню 8 Марта сестры милосердия Кемеровской епархии были отмечены вниманием губернатора Кузбасса Амана Гумировича Тулеева. Каждой из них был преподнесен подарок и денежное вознаграждение, которые вручала заместитель начальника департамента культуры и национальной политики АКО Е. Н. Стась. Екатерина Николаевна по поручению губернатора обратилась к труженикам кузбасских сестричеств с приветственным словом.

Священник Алексей Гузенко у кровати больного ребенка.

Уважаемые сестры милосердия, священнослужители и все присутствующие!

Позвольте поприветствовать вас и выполнить поручение губернатора Кемеровской области А.Г.Тулеева.

Накануне дня 8 Марта примите, дорогие женщины, слова глубочайшей благодарности и признательности за ваши добрые дела, милосердие и деятельную любовь, которой вы щедро делитесь с людьми, внося весомый вклад в реабилитацию страдающих людей, в укрепление их телесного и духовного здоровья.

Ваше жертвенное служение, отзывчивость на чужую боль, сострадание, долготерпение, бескорыстие являются наглядным примером сохранения и развития созидательных традиций, примером искренней любви к Богу и ближнему.

Низкий вам поклон и сердечное спасибо за умение обогреть скованные болью сердца, помочь словом и делом во время тяжелейших испытаний, укрепить веру в возможность выздоровления, поддержать в минуты горьких потерь.

Ваши белые одежды являются символом смирения и надежды, готовности делать добро всякому, проявить сочувствие и сострадание. Для вас каждый человек дорог. Недаром слово «милосердие» - значит «сердолюбие».

В больницах, хосписах, приютах, в индивидуальной работе с инвалидами, престарелыми, страдающими наркотической или алкогольной зависимостью, вы поддерживаете чувство человеческого достоинства, уважения, ответственности перед Богом и людьми, своим подвижническим трудом вы помогаете делу духовного просвещения, нравственного очищения, избавления общества от нетерпимости и злобы.

Благодаря вам, собравшимся в этом зале сестрам милосердия городов Новокузнецка, Осинников, Кемерова, Гурьевска, Берёзовского, Анжеро-Судженска и других населенных пунктов, возрождается православная традиция милосердного служения ближнему.

Кто-то из вас трудится уже не один год, кто-то недавно работает в сестричестве, кто-то, как говорится, и в списках не значится. Но всем вам, дорогие сестры, от всех страждущих и обременённых, от лица тех, кому вы помогаете, в том числе от родных и близких, от медицинского персонала, от администрации области во главе с нашим губернатором А. Г.Тулеевым, – земной поклон за великую любовь, за то, что вы учите жить по-христиански.

Люди, не горящие любовью, обычно чувствуют себя несчастными, обездоленными, обиженными. Они часто не могут найти смысла в жизни, живого интереса к ней, потому что не понимают, что жить полной жизнью - значит любить. Присутствие Христовой любви в человеке познаётся по способности его жить не собою, ценить не свою личность и свои интересы, утверждать внимание не на себе, а на тех, кого он любит. Страдания другого становятся и страданиями души сострадающей. Такое сердце «расширено», так как в нём жизнь ближних. Такой человек не оттолкнет, не осудит. Его любовь даёт силы, освежает и исцеляет измученную душу.

Дорогие сёстры милосердия!

Вы делаете, по выражению Амвросия Оптинского, дела любви. Примите искренние сердечные пожелания крепкого здоровья, семейного благополучия, духовной радости. А любовь пусть будет по-христиански полной и никогда не иссякнет в вашей жизни, в жизни ваших родных и близких, в каждой семье, в душе каждого кузбассовца, чтобы от ваших сердечных костров зажигались притухшие сердечные свечечки, и мир становился светлее.

Выпуск подготовили:

сотрудники Кемеровской епархии — священник Максим МАЛЬЦЕВ (редактор), Наталья ГУБАНОВА, Елена АЛЕКСЕЕНКО; Тамара МАЛЫШКИНА, журналист «Кузбасса»; Лариса ФИЛИППЕНКО (компьютерная верстка).

Уважаемые читатели! Просим вас не использовать эту газету в хозяйственных целях. Если она вам стала ненужной, подарите ее другим людям.

По просьбе читателей сообщаем, что следующий выпуск «Золотых куполов» выйдет 26 апреля 2006 г.

Тел.: 35-08-90, 35-82-55.

Рукописи не рецензируются и не возвращаются.