Апрель

пн.	4	11	18	25
вт.	5	12	19	26
ср.	6	13	**20**	27
чт.	7	14	21	28
пт. 1	8	15	22	29
сб. 2	9	16	23	30
вс. 3	10	17	24	

КУРС ВАЛЮТЫ (ЦЕНТРОБАНК)

$ 27,82 руб.

€ 35,93 руб.

Интернет-приемная губернатора www.mediakuzbass.ru
Письмо А.Тулееву — ответ А.Тулеева

Издается с 7 января 1922 года.

ОБЛАСТНАЯ МАССОВАЯ ГАЗЕТА

Кузбасс

68 (23811) 20 АПРЕЛЯ 2005 г., СРЕДА

Кемеровская областная научная библиотека Газетно-журнальный фонд

Кошелек

И в суде зазвонил ТЕЛЕФОН

Александр СУСОЕВ.

Рис. Валерия Илиндеева.

В Центральном суде Кемерова под председательством судьи Е.В. Титаевой началось рассмотрение иска пенсионерки Е.Н. Никитиной к ОАО «Сибирьтелеком» и его кузбасскому филиалу «Электросвязь» по поводу резкого увеличения платы за услуги проводной телефонной связи.

Напомним, что с 1 ноября 2004 года телефонная компания, ссылаясь на решение Федеральной службы по тарифам, вынудила своих абонентов - повременщиков оплачивать не только время телефонных переговоров, но еще и так называемую «постоянную составляющую» - 95 рублей в месяц.

Многим гражданам такой резкий рост платы за телефон показался не только грабительским, но и незаконным. Однако судебный иск был подан с помощью юридической службы администрации г. Кемерово лишь от одного лица – кемеровчанки Елены Николаевны Никитиной. По сути дела, она теперь отстаивает в суде интересы многих тысяч абонентов, живущих в самых крупных городах области – Новокузнецке и Кемерове.

Если в суде удастся доказать ее правоту, тогда от ежемесячной почти сторублевой дани «Электросвязи» освободятся все, кто вынужден был ее оплачивать из-за угрозы отключения телефона. В случае проигрыша новокузнечанам и кемеровчанам придется стать пожизненными «данниками» телефонного монополиста. И никто не гарантирует, что, например, этой осенью представители «Сибирьтелекома» опять не поедут в Москву с просьбой утвердить им новые повышенные тарифы. Именно поэтому рядовой судебный процесс приобретает весьма большой масштаб и при любом исходе дела будет иметь далекие последствия.

На заседании суда сторона истицы заявила, почему считает утвержденные ФСТ тарифы не соответствующими сразу нескольким федеральным законам. Никакие ведомственные акты и распоряжения не могут их нарушать. Газета «Кузбасс» в ноябре-декабре прошлого года достаточно полно излагала эту точку зрения. Как мы уже сообщали, по расчетам специалистов отдела регулирования и контроля цен городской администрации, пенсионерка Е.Н. Никитина стала платить за свой телефон в 4,9 раза больше, чем платила до изменения тарифов.

В качестве свидетеля в суде выступил Алексей Кузьмич Злобин, который заявил, что такое «зарабатывание» прибыли телефонной компанией ничем не оправдано. Начиная с осени он безуспешно добивался от «Электросвязи» калькуляции, в которой был бы изложен перечень тех «прочих услуг», за которые ему предъявили счет. Никакого вразумительного ответа на свои запросы пенсионер так и не получил. Но платить дополнительные 95 рублей наотрез отказался. Телефон ему, разумеется, отключили.

Однако самое занятное случилось после этого. Очередной счет на 95 рублей пришел ему уже за тот месяц, когда телефон вообще не работал. Проще говоря, принцип «мы сидим, а денежки идут» воплощен «Электросвязью» в классическом варианте. Звонишь ты по телефону или не звонишь вовсе – все одно вынь да положи в карман «Электросвязи» 95 руб. за какие-то неосязаемые услуги.

Судебное разбирательство завершится, по всей видимости, не скоро. Следующее заседание состоится на последней неделе апреля, как раз перед великим праздником Победы. Кстати, на днях «Сибирьтелеком» объявил, что ветераны войны смогут бесплатно поздравить по телефону своих близких и однополчан. Такая «забота» о ветеранах и «щедрость» со стороны «Сибирьтелекома» и «Электросвязи» вряд ли кого-то теперь введут в заблуждение. Ведь сначала большинство ветеранов с помощью высоких тарифов обобрали на тысячи рублей, а теперь великодушно разрешают им позвонить на копейки.

В подобном цинизме и заключается вся подноготная российского капитализма, который все время вопрошает: почему ему власть не доверяет и за что его народ не любит?

актуально!

Когда поднимает голову фашизм

Доктор политических наук Аман Тулеев: «Пора издавать Белую книгу о преступлениях фашистских приспешников из стран Прибалтики»

— Аман Гумирович, накануне 60-летия Победы руководители Латвии и Эстонии допускают оскорбительные высказывания в адрес ветеранов Великой Отечественной войны и демонстративно оказывают поддержку бывшим эсэсовцам и «зеленым братьям». Российский МИД и российская власть в целом реагируют на это очень сдержанно. Как вы считаете: это правильная реакция? Если нет, то как, по-вашему, нужно на такие вещи отвечать?

— В странах Балтии, в первую очередь в Латвии, просто по-отечески заботятся о бывших эсэсовцах и «лесных братьях». Им установлены памятники, им разрешено торжественными маршами проходить по улицам. В Латвии, например, согласно недавно принятым поправкам к трудовому законодательству, ветераны-эсэсовцы получат серьезные прибавки к пенсиям.

Зато к солдатам Красной Армии, которые освободили мир от коричневой чумы, у балтийских политиков особое отношение. Бывших бойцов, партизан, сотрудников советских правоохранительных органов подвергают судебным преследованиям. Вспомним политические процессы против Юрия Карпова в Эстонии и Василия Кононова в Латвии. Ветеранов оскорбляют по отдельности и чохом. Президент Латвии Вайра Вике-Фрейберга, выступая в прямом телеэфире, посетовала на то, что не может переубедить тех «пожилых россиян, которые 9 мая будут класть воблу на газету, пить водку и распевать частушки».

Наш МИД, конечно, не молчит. Недавно на очередной сессии Комиссии ООН по правам человека в Женеве наши дипломаты подняли вопрос о недопустимости восхваления в странах Балтии пособников нацистов и дискриминации там не титульного населения. Однако сколько уже было с нашей стороны посланий, заявлений и нот. Этой «войне слов» не видно конца.

Конечно, надо и впредь продолжать наши усилия в рамках дипломатии. Но одного этого явно мало. Не пора ли нам выбрать оружие поэффективнее? Я неоднократно призывал правительство страны адекватно и действенно, вплоть до применения санкций, реагировать на факты дискриминации русскоязычных награждан в странах Балтии. Полагаю, что для стран Балтии, которые во многом зависят от нашей нефти, газа, транзита наших грузов, их перевалки через портовые терминалы, санкции оказались бы гораздо действеннее слов.

Что же касается 60-летия Победы, это – наш советский и российский великий праздник. И никто не в силах его омрачить. Наш президент пригласил всех руководителей стран антигитлеровской коалиции – большинство приедет. Ну а те, кто отказался, не смог по тем или иным причинам принять участие – это дело их совести. Мы горевать по этому поводу точно не будем.

— Насколько велика опасность возрождения нацизма в Прибалтике?

— Он уже возрождается. Усилиями политического истеблишмента стран Балтии.

Поклонение памятникам эсэсовцам, создание мемориалов в их честь, марши нацистов-ветеранов. Переписывание итогов второй мировой войны, как, например, в книге «История Латвии в XX веке», где нацистский лагерь в Саласпилсе назван «воспитательно - трудовым». Восхваление боевого прошлого легионеров-эсэсовцев, которые участвовали в холокосте как надсмотрщики - убивали и издевались над военнопленными, как каратели - жгли российские, белорусские и польские деревни и хутора. Преследование ветеранов Красной Армии, бывших партизан и сотрудников советских правоохранительных органов. Ущемление в правах сотен тысяч русскоязычных награждан, которых местные националисты презрительно кличут «неграми».

В Латвии, например, переводят русские школы на латышский язык. В географически близкой отсюда Финляндии, где шведов в процентном отношении гораздо меньше, чем русских в Латвии, шведский язык является вторым государственным языком наряду с финским. Рига же, судя по всему, взяла прямой курс на полную ассимиляцию русскоязычного населения.

(Окончание на 2-й стр.).

Конкурс

Игорь Бушихин – учитель года

Вчера в областном театре драмы города Кемерово состоялся торжественный губернаторский приём, посвященный чествованию лауреатов и победителя XII областного конкурса «Учитель года-2005».

Победители районных и городских соревнований в течение шести дней доказывали в столице Кузбасса своё педагогическое мастерство. В этом году в финал вышли 34 педагога со всей области. 5 из них имеют уже областные награды и Почетные грамоты, 4 совмещают преподавательскую деятельность с научной, готовятся к защите кандидатских диссертаций. Испытания были не из лёгких - защита системы работы, конкурсные испытания (занятия в школах, самоанализ занятий), педагогический ринг по проблемам образования.

Традиционно имена десяти лауреатов конкурса «Учитель года – 2005» были известны накануне торжественного чествования. Педагоги Галина Черенова (Новокузнецкий район), Василий Пономарев (Чебулинский район), Татьяна Мартемьянова (Новокузнецк), Галина Ковалева (Промышленновский район), Людмила Чулкова (Прокопьевск), Татьяна Казаева (Белово), Игорь Бушихин (Юрга), Оксана Левина (Березовский), Сергей Соболевский (Анжеро-Судженск) и Евгений Конопелькин (Тяжинский район) в этом году вошли в десятку сильнейших нашей области. Но кто из них будет победителем, остаётся тайной до последнего момента.

В этом году каждый из 34 участников конкурса получил, кроме памятного знака, по тридцать тысяч рублей. Десять лауреатов уже традиционно и бесплатно поедут в Грецию. Впервые в истории конкурса и школы, в которых работают лауреаты, получили отличные подарки. А именно – сертификаты на 500 000 рублей каждый для оборудования кабинетов естественно научного цикла.

Как обычно, после вручения наград лауреатам остался не названным один педагог из десяти. И уже всем становится ясно – Игорь Владимирович Бушихин, учитель английского языка Юргинской гимназии, уедет сегодня на новенькой «Волге». И тут, после бури аплодисментов, ещё один подарок от властей – гимназия, в которой работает победитель, получает не менее новенький автобус.

А потом был концерт. И сегодня уже для педагогов начинаются трудовые будни – скоро выпускные экзамены.

Евгения РАЙНЕШ.

НА СНИМКЕ: Игорь Бушихин, победитель конкурса «Учитель года-2005».

Фото **Федора Баранова.**

КУРЬЕР

служба новостей «Кузбасса»: тел. 52-36-45, 52-67-67, 52-04-23

Единственная шахта Кемерова

Вчера в пригороде Кемерова состоялся торжественный пуск шахты «Владимирская».

Она расположена на полях закрытой в 90-е годы шахты имени Волкова.

Ее строительство ОАО «Кокс» начало в ноябре 2001 года. Общий объем инвестиций составил более 550 млн. рублей. По оценкам специалистов, промышленные запасы угля составляют здесь около 5,3 млн. тонн. С выходом на проектную мощность она сможет добывать 400 тысяч тонн коксующегося угля в год.

Строительство «Владимирской» позволило создать около 700 рабочих мест со средней заработной платой 12800 рублей в месяц. До конца года ее планируется увеличить до 18500 рублей.

Налоговые платежи в региональный бюджет составят более 37 млн. рублей, во внебюджетные фонды — более 36 млн. рублей. И, кроме всего прочего, собственники нового предприятия наверняка будут оказывать помощь жителям поселка бывшей шахты имени Волкова.

Фото **Валерия Фоминского.**

Три дня на ликвидацию

Приставы Центрального района г. Кемерово завершили освобождение земельного участка бывшего ярмарочного комплекса, расположенного по пр. Октябрьскому.

Об этом заявил первый заместитель главы областного центра Виктор Цыганков.

Торговые места более половины предпринимателей по их желанию перенесены на территорию торгового комплекса «Колос», куда организован дополнительный рейс маршрута №25. Остальные – на рынок «Дружба».

Решена судьба и местного зверинца: двух медведей отправили звероводам, медвежонка - в Прокопьевск, а семью волчат и лисицу – в музей-заповедник «Томская писаница».

В общей сложности ликвидация вещевого рынка на пр. Октябрьском заняла три дня. Сейчас там идут работы по демонтажу двух павильонов и уборке мусора. Все расходы по перемещению контейнеров и уборке территории будут возложены на ООО «Творец – Возрождение». Предпринимателям и работникам рынка будет оказана юридическая помощь по составлению исков к этой фирме по выплате зарплаты.

Кроме того, в арбитражном суде Кемеровской области рассматривается дело о неуплате ООО «Творец-Возрождение» более 7 млн. рублей арендной платы за пользование участком земли, на котором действовал этот рынок.

Самой же гендиректору ООО «Творец-Возрождение» и «хозяйке» бывшего рынка Ольге Новиковой, напомним, предъявлено обвинение в организации убийства одного из предпринимателей областного центра, и она заключена под стражу. Рассказывают, что когда ее задержали в одной из кемеровских квартир, Новикова находилась в состоянии сильного алкогольного опьянения и, вероятно, плохо понимала, что происходит вокруг…

Климат

21 апреля переменная облачность, ночью в отдельных районах дожди, днем преимущественно без осадков, ветер переменный 5-10 м/с, температура ночью +3 +8°С, в горах – 2°С, днем +12 +17°С, по югу до +22°С.

22 апреля небольшая облачность, преимущественно без осадков, ветер переменный 5-10 м/с, температура ночью +3 +8°С, в горах до -2°С, днем +12 +17°С, по югу до +22°С.

Прогноз погоды на 20 апреля

Переменная облачность, в отдельных районах и днем в Кемерове дождь, ветер южный 2-7 м/с, порывы до 12-17 м/с.

Давление будет падать, влажность увеличится.

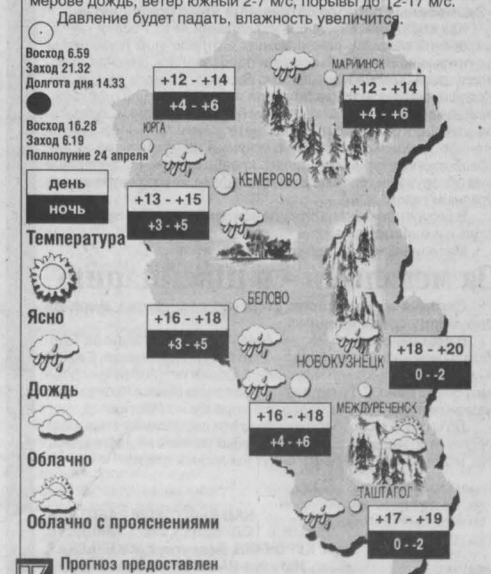

Прогноз предоставлен Кемеровским гидрометцентром.

Курьер

КУРЬЕР

служба новостей «Кузбасса»: тел. 52-36-45, 52-67-67, 52-04-23

Правда о посевной

Вчера в крестьянско-фермерском хозяйстве "Правда", которое расположено в Беловском районе, прошла областная агрономическая конференция, посвященная предстоящей весенней посевной кампании.

В ней приняли участие руководители хозяйств области, главные агрономы районных управлений сельского хозяйства, специалисты департамента сельского хозяйства.

Как подчеркнул заместитель губернатора Владимир Мангазеев, в этом году из-за поздней затяжной весны сроки посевной затягиваются. Кроме того, условия для посевной в разных территориях отличаются. Например, на юге области во многих районах из-за таяния снега возникает проблема сохранения в почве влаги. Тогда как в северо-восточных районах еще не сошел снег и земля недостаточно прогрелась.

В связи с этим специалисты рекомендуют для сохранения влаги начать немедленный посев ранних яровых культур, строго соблюдая при этом технологию подготовки семян к посеву.

Одной из важных задач предстоящей посевной станет увеличение посевных площадей. По сравнению с прошлым годом они должны увеличиться на 40-50 тысяч гектаров. А для того чтобы уже в первый год можно было собирать урожай, специалисты рекомендуют использовать технологию с применением гербицидов сплошного действия.

К 60-летию Великой Победы

Более полумиллиона рублей собрали в фонд Победы жители Тяжинского района.

Благотворительные взносы делают коллективы предприятий, предприниматели, частные лица. Как сообщила первый заместитель главы района Галина Соловьева, эти средства будут направлены на реставрацию мемориала Славы на центральной площади Тяжинского, переиздание книги о герое войны, спасшем во время боя немецкую девочку, Николае Ивановиче Масалове и установку памятника на его могиле, а также установку мемориальных плит с именами более 3000 тяжинцев, погибших на войне.

Сегодня в районе проживают 175 участников Великой Отечественной войны, 79 солдатских вдов, около 3000 тружеников тыла. На оказание помощи им из местного бюджета выделено более миллиона рублей.

• • •

Тайгинские предприниматели участвуют в акциях, посвященных юбилею Победы.

В «копилке» добрых дел — вручение участникам Великой Отечественной войны, имеющим автомобили, талонов на бесплатную заправку 20 литрами бензина, бесплатная установка и подключение кабельного телевидения и отсутствие абонентской платы для ветеранов. Для фронтовичек готовятся бесплатные продуктовые наборы. Во всех парикмахерских города участникам войны и труженикам тыла уже оказываются парикмахерские услуги по льготным расценкам.

Ценная посылка почтальону

Победителем ежегодного конкурса «Последняя миля», учредителем которого является ФГУП «Почта России», в Кемеровской области стала работник 80-го отделения почтовой связи Новокузнецкого почтамта Анна Колесник. От имени организаторов конкурса ей вручен приз – цветной телевизор «Самсунг».

Почтальон 1-го класса Анна Колесник работает на почте уже 37 лет. У нее двое сыновей, трое внуков. Занятие для души – разведение цветов. И неудивительно, что отделение почтовой связи, где она работает, во многом напоминает ботанический сад.

Как подчеркнули в УФПС Кемеровской области – филиале ФГУП «Почта России», Анна Колесник победила во многом благодаря журналисту областной массовой газеты «Кузбасс» Тамаре Малышкиной, которая написала о ней интересный и теплый очерк для газеты «Почтовые ведомости».

Вода прибывает и убывает

В Кемерове на реке Томи наблюдается резкое повышение уровня воды.

Как сообщили в главном управлении МЧС России по Кемеровской области, на вчерашний день вода прибыла на 162 сантиметра. По берегам появились навалы льда. На северных реках области — Кии, Яе и Чебуле отмечаются незначительные колебания уровня воды.

А на реках юга — Мрассу, Кондоме, Усе и Мундыбаше, по информации территориального центра мониторинга и прогнозирования ЧС природного и техногенного характера, напротив, происходит понижение уровня воды до 12-29 сантиметров. Так же вода понизилась и на реке Искитимке в Кемерове.

Эта загадочная Германия...

Завтра посетители кемеровской библиотеки «Гармония» будут радушно встречены библиотекарями в немецких национальных костюмах для проведения «Театра немецкой книги», он проводится в рамках программы «Год российской культуры в Германии».

Горожане узнают о вкладе немецких ученых, промышленников, экономистов в развитие России и Европы. Несомненный интерес представят разделы, посвященные великому музыкальному наследию Германии, творчеству писателей и поэтов разных эпох: от Гете и Шиллера до Ремарка и Гессе.

Желающие смогут поучаствовать в немецких играх, посмотреть видеофильм о Германии, увидеть немецкие танцы в национальных костюмах, услышать немецкие песни и попробовать немецкое национальное блюдо – «Кребль».

«Экомебель» осталась без стульев

В Кемерове из-за нарушения техники эксплуатации электрооборудования горела мебельная фабрика ООО «Экомебель», погибла сотрудница этого предприятия.

Как сообщили в главном управлении МЧС России по Кемеровской области, пожар возник в отделочном помещении по покрытию мебели лаком, где образовалась опасная паровоздушная смесь. Огонь быстро распространился по зданию. Когда первые пожарные прибыли на место, оттуда шел сильный дым. Со слов работников мебельной фабрики, спасатели узнали, что в туалетной комнате «Экомебели» находится женщина. Однако спасти ее пожарным не удалось: из-за высокой температуры обрушилась кровля здания. На пепелище они обнаружили тело 50-летней женщины, которая отравилась угарным газом.

В результате пожара сгорела вся лакокрасочная продукция, стулья и пиломатериал.

Материальный ущерб устанавливается.

За медалями – в Швейцарию

Сегодня в Швейцарии стартует первенство мира по сноуборду среди юниоров.

В составе сборной России сразу трое воспитанников Таштагольской школы сноуборда – Екатерина Тудегешева, Сергей Кичигешев, Александр Лихошерст. Самая титулованная среди них, безусловно, Е.Тудегешева – участница этапов Кубка мира, чемпионатов страны, обладательница Кубка России.

До сих пор в сноубордкроссе (а эта дисциплина открывает первенство мира) кузбассовцы особых успехов не добивались. Но, может быть, удачными будут нынешние старты?

НАД ВЫПУСКОМ РАБОТАЛИ:
Дмитрий ТОЛКОВЦЕВ, Анна ТИМОЩУК, Олег КУРОЧКИН, Валентина МЖЕЛЬСКАЯ, Наталья НАЗАРЕНКО, Елена РАДИЧ
(с использованием сообщений пресс-службы АКО).

Курьер

актуально!

Когда поднимает голову ФАШИЗМ

(Окончание. Начало на 1-й стр.).

Сейчас там насчитывается около 320 тысяч русскоязычных неграждан. Они низведены до положения людей второго сорта. Список поражений в правах этих несчастных насчитывает более 60 позиций. Нельзя быть полицейским, судьей, адвокатом и нотариусом, пожарным, пограничником и много еще кем... Они не могут принимать участия в муниципальных выборах.

Если все это не возрождение фашизма, то что же?

Ползучая фашизация, которая идет в странах Балтии, в первую очередь в Латвии, несомненно, воздействует на умы подрастающего поколения. Трудно сказать, насколько глубоко проникла националистическая или даже нацистская идеология в молодые души. Наверное, не вся молодежь разделяет лозунги балтийских политиков. Но факт остается фактом: в странах Балтии есть сильное молодежное националистическое движение. Достаточно упомянуть латвийские молодежную группу «Клуб 415» и «Союз национальной силы», которые на протяжении ряда лет занимаются организацией маршей бывших легионеров «Ваффен СС».

Воздействовать на идеологические установки в странах Балтии извне трудно, но возможно. Россия на всех международных форумах должна еще более решительно вставать в защиту своих соотечественников в странах Балтии и побуждать цивилизованные страны пристальнее вглядываться в происходящую там фашизацию. В нынешних условиях абсолютизации общечеловеческих ценностей эти грехи страшнее смертных.

Приструнить зарвавшихся прибалтийских политиков вполне по силам их новым родственникам по Евросоюзу. Есть вещи, на которые у европейцев существует ярко выраженная аллергия. И фашизм – из их числа. Несколько лет назад ЕС вводил санкции против Австрии, когда там подняли голову профашистские элементы. Можно вспомнить и лидера Национального фронта Франции Ле Пена, которого так лихо прокатили во втором туре президентских выборов, что его с тех пор не видно и не слышно. Почему это не может произойти и в отношении, скажем, Латвии, которая наиболее рьяно отстаивает право насаждать у себя фашизм, прикрываясь своим якобы особым путем развития, историей и менталитетом населения?

Хочу обратить внимание и на такой факт. Бывшие советские прибалтийские республики периодически поднимают вопрос о выплате материальной компенсации за «50 лет советской оккупации».

Например, Эстония полагает, что Россия должна ей 17 млрд. долларов. Тут все до кучи – за каждого «репрессированного» эстонца по 75 тыс. долларов плюс выплаты за «катастрофический ущерб», нанесенный советскими войсками, размещавшимися в Эстонии до 1991 г. Дошло до курьезов. Председатель специальной эстонской комиссии, выставившей нам многомиллиардный счет, некто Велло Сало год назад то ли попросил, то ли потребовал в счет компенсации части долга отдать в пользование Эстонии Новосибирскую область.

Латвия тоже сильно озабочена, как бы получить с России 55 млрд. долларов.

В Литве в 2000 г. даже принят закон «О возмещении причиненного оккупацией СССР ущерба». В этой стране Балтии считают, что Россия должна выплатить «пострадавшим» 20 млрд. долларов.

Сейчас в Латвии насчитывается около 320 тысяч русскоязычных неграждан. Они низведены до положения людей второго сорта. Список поражений в правах этих несчастных насчитывает более 60 позиций. Нельзя быть полицейским, судьей, адвокатом и нотариусом, пожарным, пограничником и много еще кем... Они не могут принимать участия в муниципальных выборах.

Заставить платить Россию за каждого конкретного жителя стран Балтии, пострадавшего в годы репрессий – нонсенс. В те годы пострадали все – русские, украинцы, белорусы, татары, евреи... Если когда-нибудь у нас будет принято решение о компенсациях жертвам репрессий, то оно, в первую очередь, коснется граждан РФ.

Нам давно пора суммировать свои материальные претензии к странам Балтии. Например, в Эстонии за «50 лет советской оккупации» валовой национальный продукт возрос в 55 раз, а объем капитальных вложений – в 30 раз. Один только глубоководный Новоталлинский порт на 6 млрд. долларов потянул. А электростанции, аэродромы, промышленные предприятия, построенные в период «оккупации» и безвозмездно переданные эстонцам?

Словом, нам никто не мешает скалькулировать все, что мы вложили в страны Балтии за «50 лет оккупации», собрать все факты преступлений латышских стрелков, фашистских приспешников Латвии, Литвы и Эстонии в годы второй мировой войны, издать это в виде Белой книги и дополнительно оформить законом «О возмещении затрат советского народа на развитие бывших прибалтийских республик и выплате компенсаций за преступления против населения России и СССР». И тогда может вполне статься, что не мы им должны, а они – нам. И во много раз больше, чем даже могут представить себе балтийские политики, упорно именующие нас оккупантами и мечтающие устроить нам второй Нюрнберг.

Не хочу выглядеть бескомпромиссным сторонником исключительно жестких мер – санкций, бойкотов, контрсчетов. В свое время я предлагал правительству и Министерству иностранных дел России комплекс мер по ослаблению факторов, выталкивающих этнических россиян из стран их проживания, и повышению их статуса в них. Это – финансовая поддержка русской прессы, культуры и образования в русских школах. Это – и введение поощрительного режима для помогающих зарубежным соотечественникам российских предприятий, и системы льгот для участвующих в двухсторонних экономических связях тех зарубежных предприятий, где преимущественно заняты наши соотечественники. Сегодня, когда в России дуют иные ветры, самое время вернуться к принятию решений по этим предложениям.

— Ваши слова в поддержку ветеранов ВОВ, которые живут в Прибалтике и которые на фоне привилегированных пенсий воевавшим на стороне Гитлера не имеют никаких льгот?

— Дорогие ветераны! Это вы вынесли все тяготы великой войны, уничтожили нацизм и завоевали для всех нас Победу. Именно благодаря вам мы отмечаем ее юбилей – 60 лет. Горько сознавать, что в тех странах, где вы живете, вновь поднимает голову фашизм, те, с кем вы воевали, получают повышенные пенсии, пользуются поддержкой официальной власти.

Главное все же, чтобы вы верили – на Родине помнят о вас, знают о вашей судьбе и стараются изменить положение к лучшему.

Примите наши поздравления с праздником Великой Победы, здоровья вам, ветераны, и всем вашим родным и близким.

Беседовал
Сергей ИВАНОВ.

Государственный заказчик — государственное предприятие Кемеровской области издательско-полиграфический концерн «Кузбассполиграфиздат» объявляет о продлении предварительного квалификационного отбора организаций-поставщиков газетной бумаги на 2005 год.

Адрес государственного заказчика: 650000, г. Кемерово, ул. Ноградская, 5, тел. 25-23-21, факс 25-25-09.

Организатор предварительного квалификационного отбора (ПКО): департамент экономического развития администрации области.

Адрес организатора: 650099, г. Кемерово, пр. Советский, 58, кабинет 437, тел. 36-02-91, 58-56-09, факс 36-48-32.

Источник финансирования: областной бюджет на 2005 год.

К участию в ПКО приглашаются юридические лица с опытом работы на данном рынке не менее 1 года, не имеющие задолженности по платежам в бюджет.

Пакет квалификационной документации можно получить по адресу организатора ПКО по представлении доверенности.

Окончательный срок приема заявок: 15 мая 2005 года, 12 час. местного времени по адресу организатора ПКО.

Вскрытие конвертов с заявками состоится 15 мая 2005 года в 15 час. местного времени по адресу: пр. Советский, 58, 2-й этаж, малый зал.

Заинтересованные лица могут получить дополнительную информацию по адресу организатора ПКО.

Заявки, не представленные в указанный срок, не принимаются и не рассматриваются.

Организации, прошедшие ПКО, примут участие в конкурсе на определение поставщика газетной бумаги на 2005 год.

время Кемеровское

Жилищный кодекс: научим, не хочешь – заставим

С принятием Закона «О приватизации» в 1992 году на муниципалитет возлагалась обязанность организовать обслуживание жилого фонда. При этом собственникам жилья предоставлялось право выбора способа управления своей собственностью. Разработчики рассчитывали, что через 5-7 лет появится рынок по эксплуатации жилого фонда. Их ожидания не оправдались.
Теперь вступивший с 1 марта 2005 года в действие новый Жилищный кодекс четко обязывает собственников жилых помещений в течение года определиться со способом управления многоквартирным домом (это понятие появилось вместо прежнего «кондоминиум»). Что произойдет, если наши «законопослушные» граждане проигнорируют это требование закона? Какие существуют способы управления многоквартирным домом (МД)? Каковы их плюсы и минусы? — эти вопросы мы адресовали замначальника управления городского жизнеобеспечения Кемерова Олегу Юрьевичу САМОДУМОВУ.

— Сегодня в Кемерове 63% жилой площади находится в собственности. И собственник может выбрать любой из трех способов управления МД. Первый из них — **непосредственное управление.** Как это выглядит на практике? Организуется общее собрание, где должны присутствовать не менее 50% собственников. Имеется в виду не количество жильцов, а занимаемая квартирами площадь (доля). То есть собрание будет полномочным, если в стоквартирном доме на него соберутся 45 человек, имеющих общую площадь квартир больше, чем у оставшихся жильцов. И большинством голосов примут решение о непосредственном, самостоятельном управлении. Это значит, что отдельно каждый собственник жилого помещения заключает договор с поставщиками коммунальных услуг (не с РЭУ). Неприсутствующие собственники квартир будут обязаны выполнять это решение, так прописано в законодательстве. Обжаловать решение можно в судебном порядке по достаточным юридическим признакам.

— Есть ли образец типового договора собственника с горэлектросетью, «Кемводом» и т.д., который бы включал права и обязанности обеих сторон?

— С 1 марта срок небольшой прошел. И практически такой формы управления в Кемерове еще нет. Потому и типового договора пока не существует. Но в любом случае, полагаю, он будет мало чем отличаться от существующего сегодня договора между РЭУ или службой заказчика и поставщиком услуг.

— Каковы плюсы и минусы этого способа управления?

— Любые решения в части содержания дома требуют их выработки общим собранием. Каждый раз собирать кворум, на мой взгляд, проблематично. Сложно будет и непосредственным поставщикам услуг работать не с организацией, которая обслуживает десятки и сотни домов, а с одним собственником квартиры. Это повлечет увеличение штата абонентского отдела и, понятно, стоимости тарифов. Потому данный способ, вероятно, подходит жителям домов с ограниченным числом домовладельцев.

Второй способ управления — **товарищество собственников жилья (ТСЖ).** Я думаю, один из самых перспективных, приемлемых при существующем законодательстве. Требования к общему собранию те же самые. Отличие — отсутствующие могут не вступать в ТСЖ. Но решения правления, по законодательству, исполнять обязаны.

Сейчас ТСЖ создается довольно просто. Для регистрации в налоговых органах достаточно решения общего собрания, заявления, к которому прилагаются протокол общего собрания и устав организации.

— ТСЖ — это некоммерческая организация?

— В пределах своих границ ТСЖ может заниматься хозяйственной деятельностью и заработанные деньги направлять только на содержание жилого фонда – на улучшение инженерного оборудования, проведение ремонта, внедрение новых технологий... Если есть закрепленный за домом землеотвод, можно организовать платную парковку. Выходит сторона дома на оживленную улицу – рекламная фирма, разместив баннер, арендную плату будет направлять уже не муниципалитету, а ТСЖ. Подвальное помещение можно сдать в аренду (за безопасность дома отныне муниципалитет не отвечает) или самим использовать под клуб или тренажерный зал.

Плюсов достаточно много. ТСЖ, например, вправе само определять цену (кроме коммунальных тарифов) и виды работ по текущему содержанию дома и мест общего пользования — лишь бы платежи были достаточными для выполнения всех нормативных требований. Если дом новый, двум - трем работникам вполне по силам поддерживать его в надлежащем санитарном состоянии и устранять аварийные ситуации. Может быть принято решение самим убирать в подъезде (вот и экономия), поставить приборы учета, электронагреватели, эффективное регулирующее оборудование.

ТСЖ обязано заключить договоры на весь дом с поставщиками коммунальных услуг. Общее собрание определяет: будут заниматься эксплуатацией дома сами (через правление, 3-7 человек) или выберут, наймут управляющего либо даже управляющую компанию.

Сегодня в Кемерове инженерный центр «Тетраком» готовит таких специалистов-управленцев, уже прошли обучение 64 человека. Очередной набор – 25 апреля, учебная программа объемом 40 часов, по окончании выдается удостоверение. Все расходы берет на себя управление жизнеобеспечения городского хозяйства.

— ТСЖ могут организовать и несколько многоквартирных домов?

— Есть две разновидности: ТСЖ объединенное и объединение ТСЖ. В первом случае несколько многоквартирных домов имеют общий двор, инженерные сети. Пример объединенного ТСЖ – квартал на бульваре Строителей.

Граничащие между собой ТСЖ могут создать другую разновидность — объединение ТСЖ и через него осуществлять управление своими домами.

— Как провести организационное собрание в доме, где 16 подъездов по 10 этажей? А если еще несколько домов?..

— Собрание может быть как в очной, так и заочной форме.

— А какие есть минусы у ТСЖ?

— На мой взгляд, серьезных минусов у ТСЖ нет. Это оптимальный способ управления многоквартирным домом. В Кемерове действуют 40 ТСЖ (в основном в новой застройке). Девять из них самостоятельно осуществляют обслуживание своего МД, остальные – через **управляющую компанию.** Это — третий способ.

У нас они, правда, не управляющие, а эксплуатирующие организации. Сейчас в городе есть и частные эксплуатирующие организации, такие как «Жилстройсервис», который обслуживает только ТСЖ.

Договор может быть заключен в полном объеме или только на эксплуатацию, прием платежей, ведение паспортного стола. То есть система гибкая.

— Как можно оценить этот способ управления?

— Управляющая компания, помимо специалистов с опытом работы, профильным образованием, сертификатами на выполнение той или иной работы, имеет еще и техническое обеспечение. Ее специалисты знают, что, когда и как делать, и могут все обоснованно разъяснить на общем собрании. Но раз это компания, значит, есть накладные расходы, которые лягут плюсом на содержание мест общего пользования. Хотя, если у управляющей компании рынок работ достаточно обширный, себестоимость услуг у нее может быть ниже, чем у других. И в течение года она не имеет права поднимать цены на свои услуги. Сегодня ТСЖ могут сами объявить конкурс на управляющую компанию.

— Если за год граждане не определятся со способом управления своим МД, что тогда?

— В этом случае муниципалитет обязан на конкурсной основе выбрать управляющую компанию. Не нравятся цены и тарифы? Что ж, проводите общее собрание, определяйтесь...

Ольга СЕМИЛЕТКО.

Коротко

• 29 апреля на площади Советов в Кемерове пройдет сельскохозяйственная ярмарка, посвященная Первомайским праздникам. В ней примут участие сельхозпредприятия всех форм собственности, организации потребительской кооперации и предприятия пищевой и перерабатывающей промышленности. Там будет все необходимое для праздничного стола: мясо, рыба, птица, молочные продукты, кондитерские изделия и фрукты. По традиции цены на все виды продукции будут ниже рыночных на 10-15 проц. Открытие ярмарки в 9 час. 30 мин.

• У селян Топкинского района появилась возможность пройти квалифицированный медосмотр. С сегодняшнего дня на Верх-Падунской и Шишинской сельских территориях начинает работать автопоезд «Здоровье». Бригада врачей (в ее составе терапевт, хирург, гинеколог, офтальмолог и другие специалисты областной клинической больницы №1) в течение трех дней будет оказывать бесплатную диагностическую помощь.

экономика

Сбербанк: кредитный портфель увеличился...

В конце марта наблюдательный совет Сбербанка России подвел итоги работы банка в 2004 году. Сухой язык статистики свидетельствует о том, что год был успешным и в чем-то даже превзошел ожидания. Балансовая прибыль составила 52,6 млрд. рублей (в 2003 году – 38,8 млрд. рублей), чистая прибыль — 43,7 млрд. рублей (в 2003 году – 33,7 млрд. рублей). Капитал банка за год вырос почти на 25 млрд. рублей – до 173 млрд., кредитный портфель увеличился до 1 трлн. 404 млрд. рублей. Высокий уровень основных показателей работы определил и значительный спрос участников рынка на акции банка: капитализация Сбербанка России на конец года составила 9,7 млрд. долларов, увеличившись за минувший год почти в 2 раза. Достигнутые результаты, несомненно, являются успехом менеджмента Сбербанка и свидетельствуют о его грамотной политике по увеличению кредитного портфеля, внедрению новых продуктов, сокращению издержек, расширению круга клиентов.

Благодаря профессиональной работе менеджмента опережающими темпами развивалось кредитование частных клиентов и предприятий малого бизнеса, являющееся важнейшим приоритетом кредитной политики банка. В подтверждение этого можно привести такие цифры: остаток срочной ссудной задолженности частных клиентов вырос в 2,2 раза, до 265,8 млрд. рублей (19% кредитного портфеля банка), остаток ссудной задолженности предприятий малого бизнеса достиг 145,9 млрд. рублей, что составляет 12% совокупного кредитного портфеля.

Всех этих показателей вряд ли можно было бы добиться без слаженной работы. Рыночная экономика немыслима без банковского менеджмента. В советское время вся задача банковских управленцев ограничивалась перечислением безналичных, по сути, условных сумм со счета одного предприятия на счет другого, а также привлечением денежных ресурсов и выдачей их под проценты. Большого умения для этого не требовалось. Теперь совсем другие времена и иные требования. Сегодня перечень банковских операций значительно расширился: операции с ценными бумагами, пластиковыми картами, валютой, помощь клиентам в рациональном вложении их средств, оценке инвестиционных проектов и другие услуги. Поэтому в сегодняшних реалиях банковский менеджмент играет важную роль и во многом от профессионализма управленцев зависит «плавучесть» банка.

Эффективность менеджмента Сбербанка можно измерить не только объемом прибыли, степенью капитализации, «толщиной» кредитного портфеля, но и другими, не менее важными критериями. Так, например, в 2004 году рейтинговое агентство Moody`s изменило прогноз долгосрочного рейтинга Сбербанка России со «стабильного» на «позитивный», а рейтинг долговых обязательств банка превзошел страновой рейтинг Российской Федерации. В ноябре 2004 года международное рейтинговое агентство Fitch Ratings повысило рейтинг Сбербанка до инвестиционного. Кроме того, в 2004 году журнал «The Banker» опубликовал результаты конкурса в номинации «Банк 2004 года в России», победителем которого назван Сбербанк.

Семен ЖИГУНОВ.

Родом не из детства — из войны

Это последняя весточка с фронта от моего отца.

Мне было три с половиной года, когда отца взяли на фронт. Нас у матери осталось четверо.

Старшая сестра училась в лесотехническом техникуме в Бийске и в 1942 году вслед за отцом ушла на фронт. Мама работала в колхозе звеньевой на полеводстве. Домой приходила на 3-4 часа ночью. Та сестра, что была постарше, после окончания учебного года тоже стала работать в колхозе учетчиком (землемером). Все домашнее хозяйство — уход за скотиной, птицей, огородные работы, заготовка кизяков для отопления — легли на наши с восьмилетней сестренкой плечи.

Летом 1942 года пришла «похоронка» на отца, так что я его знал больше по фотографиям. Повзрослели мы слишком рано. Я и мои сверстники в 6 лет умели делать все и в поле, и на огороде. Только сил у нас было маловато. Едва сходил снег, переходили на подножный корм — пучки, корни солодки, дикий лук, чеснок, а самое лучшее — тошнотики из старой мерзлой, рассыпчатой картошки, а также рыба, пойманная в речке или озере. Хлеб был только зимой, и тот наполовину с картофелем, кукурузой.

В 6 лет боронил поля на корове. На повороте мама борону перевернет, очистит и дальше бороню. Норма — 3 гектара за день. Мать в это время боронила на быке.

Взойдет хлеб на полях, выходим на прополку — и стар и млад. Нам делали маленькие литовки, ими мы вырезали осот и молочай, чтобы сорняки не задавили посевы. В промежутках между севом и прополкой до сенокоса мы, дети, занимались домашним хозяйством. Гектар огорода — это было поле деятельности для нас с сестрой плюс ко всему нужно было сделать, высушить, сложить 9000 штук кизяков, чтобы зимой не замерзнуть. Да еще 1000 штук кизяков сделать для школы. Угля у нас на Алтае не было, а за дровами отправлялись в горы за 12 километров, да и привезти их было не на чем: лошадей на фронт отправили, а те, что остались, сами себя кое-как от старости таскали. Начинался покос — нас, пацанов, заставляли копны возить, с раннего утра, как только подсохнет роса, и до позднего вечера. Возили на быках, на лошадях без седла. Кормили кашей из конопляного жмыха, картошкой и хлебом из просяной муки по 100 граммов в день. Люди ходили, как тени, а дети особенно — желудок всегда был пустой.

Большой радостью было начало уборки озимой ржи. Как только на ток привозили первую повозку зерна, все поголовно ложились вокруг кучи зерна, выдували мякину и языком слизывали зерна.

День Победы был встречен ликованием и плачем. Слишком много было получено «похоронок» и известий о пропавших без вести. В Белокурихе стоял обелиск погибшим воинам, там в списках — 36 Тырышкиных, из них 26 — мои родственники. Однако в 1996 году я этот памятник не нашел.

В 9 лет я уже работал на косилке во время сенокоса, а в 10 лет — на лобогрейке и жатке на уборке хлеба. Ноги до педали не доставали, поэтому на нее дополнительно привязывали чурку.

В 1947 году я пошел в школу. Для нас это был праздник — отдых от полевых работ на время учебы.

Но 1947 год оказался для нас самым трудным. В войну мы все-таки получали на трудодни хлеб и сводили как-то концы с концами, а в 1947 году колхозы обязали сдать государству три плана по хлебозаготовкам. Колхозники остались ни с чем.

Переломным стал 1948 год. Мы с мамой заработали 560 трудодней, после окончания уборочных работ получили на трудодни 50 центнеров пшеницы, 13 центнеров ржи, гречку, просо, огурцы, арбузы. И еще на нашем счете в колхозе осталось 6 тыс. рублей. Народ ожил, ежегодно происходило снижение цен на продукты и товары. В эти годы мы с матерью работали на плантациях льна, в 1949-50 гг. — на плантациях конопли, а с 1951-53 гг. — на плантациях табака, это была очень трудоемкая работа.

В 1953 году я поступил в горный техникум и после его окончания работал в геологоразведке, а затем 38 лет — на шахте. Заочно окончил Сибирский металлургический институт, горный факультет. Имею две степени «Шахтерской славы», благодарности, медаль «Ветеран труда».

Увы, сталкиваюсь иногда с тем, что новое поколение плохо знает историю Великой Отечественной войны, те трудности, которые пришлось пережить нашему поколению, и то, как восстанавливали разрушенное войной огромное государство.

М. В. ТЫРЫШКИН.
Березовский.

Куда пропал рассказ Мастера?

Я знаю, как мне жизнь прожить не зря.
Я знаю, что мне в жизни делать надо,
Я знаю, где рождается заря —
Она встает в окопах Сталинграда.

Я познакомился с этим человеком в 1965-м. Высокий, с широким и открытым лицом, доброжелательный и спокойный, он производил неизгладимое впечатление. Известный писатель, он был прост в обращении с нами, начинающими, говорил неспешно, басовито. Сейчас, когда мы празднуем великой Праздник 60-летия Победы, хотелось бы сказать несколько слов о фронтовом сержанте — сапере Александре Никитиче Волошине, писателе, лауреате Сталинской премии.

Иные утверждали, что Никитич выдохся, что к концу жизни потерял себя как писатель. Но буквально за 20 дней до смерти Волошина я зашел к нему, отдал книгу «Стенограмма I съезда писателей». Александр Никитич сидел за столом и что-то вдохновенно писал. Писал от руки, хотя обычно работал на машинке.

Взяв книгу, метнул в меня из-под очков быстрый взгляд: «Очень занят сейчас, зайди завтра!» На следующий день он прочел мне рассказ. Это было взволнованное, вдохновенное повествование. И вот о чем. Дивизия в 1944-м готовилась к форсированию водной магистрали. Не помню названия реки. Дивизия участвовала в Сталинградской битве, прошла с боями до границы с Германией, победа приближалась. Дивизионное знамя, пробитое осколками и пулями на улицах Сталинграда, хранилось в специально отведенном месте при штабе. Его командование считало святыней, но периодически выносили проветривать. Честь хранения знамени была доверена знаменосцу, бывалому солдату. Главной отличительной чертой его была счастливая судьба — с июня 1941 года его не задела ни одна пуля, он не был контужен. И вот сейчас, во время затишья, вынес эту святыню дивизии.

Никитич показал мне фронтовые фотографии, на которых можно было различить лица солдат, связывающих бревна для переправы, готовящих плоты, фотографии потемневшие, черно-белые. И дальше продолжал читать рассказ:

— И вдруг раздался крик: «Рама»! Разведывательный самолет фашистов летел на небольшой высоте, обычно занимался он аэрофотосъемкой, и бывалые солдаты не очень боялись его.

Солдат со знаменем захотел спрятаться в землянку. Самолет противника сбросил одну-единственную бомбу и улетел.

Солдаты высыпали из землянок, окопов, из домов с шутками, прибаутками, со смехом.

И вдруг смех смолк.

Они увидели знаменосца. Он лежал недалеко от землянки, весь изрешеченный осколками, рядом со знаменем.

Когда Никитич закончил читать рассказ, у меня на глазах невольно выступили слезы. Я, конечно, передал очень сжато сюжет этого повествования. Удивительно, куда он пропал? Жаль, что у нас так небрежно (никак) относятся к литературному наследству. А он еще раз доказывал мастерство Мастера.

Недаром Владимир Матвеев писал о Волошине: «На дюжину писателей Кузбасса приходится один литгенерал!»

Семен ПЕЧЕНИК,
член Союза писателей России.

Дочь солдата

Лишь через 62 года после смерти своего отца, погибшего в одном из боев Великой Отечественной, кемеровчанке Нине Александровне ТАНЦЫРЕВОЙ удалось впервые побывать на отцовской могиле.

... Путешествия
в обратно
Я бы запретил
И прошу тебя,
как брата,
Душу не мути.
А не то рвану
по следу,
Кто меня вернет?
И на валенках уеду
В сорок первый год.
В сорок первый угадаю,
Там, где – Боже мой! -
Будет мама молодая
И отец живой...

Геннадий Шпаликов.

В списках не значился

Что тут сказать, если и саму-то отцовскую могилу семья Давыденко (девичья фамилия нашей героини) ра-зыскивала из года в год, и так - более полувека? Но поиски были безуспешны, а запросы возвращались с пометкой: в списках погибших и умерших от ран Александр Васильевич Давыденко, 1905 года рождения, не значится. Нина Александровна теперь уже намного старше своего отца. А детская цепкая память словно выцвечивает картинки прошлого – взлетаешь на отцовских руках, дух захватывает от высоты, но страха нет, ты знаешь: папины руки крепки и надежны! Этого ощущения – надежности и защищенности — ей не хватало потом все детство.

На Волховское направление фронта отца призвали в первые же дни после объявления войны. Он только что вернулся с финской – высокий, молодой, сильный. Свидетельство тому – последняя семейная фотография с крупными детскими каракулями на обороте: «На память бабе от Нины, Раи, мамы и папы. Люби и береги».

- Мне здесь лет 8, а младшей сестре Рае около годика, - разъясняет Нина Александровна, – уж и не помню, ходила она или еще нет. – И будто спохватывается, прикрывая мгновенно влажнеющие глаза. - Да что теперь? Уж и ее схоронили...

Первое время письма от отца приходили. В последнем при свете спички карандашом было написано: «Завтра вступаем в бой...»

- Но еще страшнее были такие строчки, адресованные маме: «Рано ты меня забыла, раз не пишешь...», - вспоминает Нина Александровна. – Не доходили до отца наши письма, домой потом и вернулись... Это ж что у него на душе-то творилось! Мы поначалу и знать не знали, что с отцом, – ни писем, ни «похоронки». А без этого – никакого тебе пособия от государства не положено. Так мы и ждали. Всю войну. Уж и хватила мамонька наша лиха с двумя-то девчонками да без всякой помощи. А ведь и 30 ей не было...

Подранки

Жила семья Давыденко тогда на Пионерке, в двухкомнатной квартире. Иногда подселяли к ним военнопленных для работы на шахтах, за что матери выдавалась рабочая карточка. И еще вспоминается Нине Александровне: худенькая, похожая на подростка мама косит, потом сено - себе на плечи да старшей дочке: почти на целый год корове-кормилице своей корма и натаскивали. Без нее не выжили б. Так что Нина и корову доила в малолетстве, и молоко продавала, и хлебные очереди отстаивала. А если к буханке крошечный довесок полагался, закапывала его в снег, в укромное место в палисадничке, чтобы потом по пути в школу подольше смаковать мерзлый хлебный кусочек.

Ну, а про обувь-одежду что и говорить! Большей частью босиком ходили. Сшитые тапочки берегли на выход. Летом было попроще - в баню идешь, подсолнечник вышелушишь, вот тебе и «мочалка». Отпаришь в бане ноги, до дома – в тапочках, переночуешь с чистыми ногами и снова - босиком. И одеты были не лучше! Выручал завод «Прогресс». Покупали там мешочки из-под пороха, из них одежду и шили.

- Но я всегда вспоминаю, – добавляет Нина Александровна, - такая была война, а нас, детей, берегли, подкормить старались. На большой перемене давали бесплатно кусочек хлеба и ложечку сахара. Есть старались, чтоб ни крошки, ни крупинки не уронить. А сколько в подсобном хозяйстве работали! Картошку копали, снопы вязали. Мама еще и на шахте работала – груженные породой вагонетки «гоняла». Мы помогали: плата за три ночи такой работы - две пары носочков. Радость!

«Без отца растешь – все камушки твои, — приговаривает Нина Александровна, перебирая старые фотографии. — И под босые ноги, и по израненной душе».

...Подранки – так и называли их, детей войны. Для тех, кто не знает, это – раненый зверь или птица с перебитым крылом. Есть ли вообще в жизни что-либо ужаснее сближения противоположных вещей на свете - война и дети? Как поднимали на крыло подранков войны их матери и бабушки – бог весть. Говорят, были и такие, что руки на себя накладывали, не имея сил видеть свое умирающее от голода дитя. Но ведь подняли! Целое поколение, в свою очередь поднявшее с колен разрушенную страну.

Спасибо Ворошилову!

Весточки от самого отца или хотя бы о нем ждали всю войну. И поскольку другие за погибших кой-какие деньги получали, то в голодном и тифозном 46-м и надоумили маму нашей героини поехать в Москву – за правдой. Оставила она дочек на бабушку-соседку и уехала. Вернулась через месяц. Вконец исхудавшая, промерзшая, в завшивленной, и от того будто муравьиная кочка шевелящаяся, одежонке, которую тут же с нее, обессиленной, сняли и сожгли. Но рассказ ее был похож на сказку. Без еды и питья несколько дней она жила... в телефонной будке недалеко от Красной площади. Милостыню просить стеснялась: у кого, у таких же, как она сама? В полуобморочном состоянии сидела в будке и смотрела на проходящих людей. Легендарного в те времена маршала Ворошилова узнала по фотографии. Бог помог, так и считала она потом всю оставшуюся жизнь. Кинулась ему наперерез. Опешил, но выслушал, выписал пропуск в Кремль и привел в какую-то приемную. Она плакала и рассказывала. Он куда-то звонил. Дал записку – иди, мол, на вокзал, по этой записке дадут билет, отправляйся к детям. И еще - булку хлеба, кусок сала и фляжку воды. Потому и не умерла в дороге.

А недели через полторы после ее возвращения пришла и «похоронка». Не раз и детям, и внукам Нина Александровна рассказывала, как им тогда Ворошилов помог. Правда, пока документы оформлялись, чтобы получить положенное за погибшего отца-солдата, грянула денежная реформа. Так что и тут не разжились.

Много лет спустя, когда младшая сестра Рая вышла замуж и жила в Москве, а мама приезжала к ней, все искала она ту телефонную будку вблизи Красной площади, вспоминает Нина Александровна.

- Ну изменилось же все давно! – скажут ей.

– Хоть на том месте постою, - отвечает.

«Похоронка» пришла, но где солдат Давыденко был похоронен, семья долгие годы не знала. Снова писали, искали, надеялись.

Однажды в напечатанном в местной газете списке раненых, прибывших в деревню Дроздовку Тогучинского района, нашли фамилию Давыденко. Совпадало и имя. И хотя отчество было другим, мама собрала Нину в дорогу - а вдруг опечатка, вдруг отец? От станции Орлюк до дома инвалидов 12-летняя девчонка прошагала еще километров 25. Раненых, лежавших здесь, называли «самоварами» - были они без рук, без ног. В длиннющем не по росту халате, от кровати к кровати шла она к солдату-однофамильцу. Лежал тот – рук нет, ног нет. Лишь глаза – жили. Смотрел на нее раненый, смотрел и попросил: «Дай мне ручки твои». Поднесла ладошки к его лицу – долго он их целовал и плакал: «Хоть и солдатская ты доченька, да не моя...»

Встреча

Уже каждая из сестер Давыденко жила своей семейной жизнью, которая у них обеих, слава Богу, говорит Нина Александровна, удалась. Став Танцыревой, женой фронтовика Геннадия Аркадьевича, подняли они вместе с мужем троих сыновей – Юру, Славика и Сережу. Теперь и у тех уже свои семьи, дети, на которых грех жаловаться. Так вот, в 1995 году сын Нины Александровны и услышал в зачитываемом по Центральному ТВ списке найденных и перезахороненных останков солдат фамилию деда. А вскоре из всероссийской группы «Поиск» пришло известие – Давыденко Александр Васильевич покоится в воинском захоронении в деревне Лезно Новгородской области на границе с Ленинградской. Его имя занесено на одну из могильных плит...

В нескольких братских могилах Лезнинского захоронения покоится более 4 тысяч советских солдат. «Долина смерти, долина боли, долина скорби, долина горя, долина без вести пропавших, долина павших, долина павших», - сказал о нем поэт.

- А само сельцо маленькое такое, - рассказывает Нина Александровна, - но место захоронения уютное, в центре села, огорожено, цветы посажены. Съездить туда я смогла лишь в прошлом году. Привезла на могилу нашу землю, цветы. Подошла к стеле с фамилиями, упала на колени, всю свою судьбу отцу рассказала-выплакала. И что мама всю жизнь его ждала, да так и умерла, не узнав, где он похоронен, что и сама я уже мужа-фронтовика схоронила, и сестру, дочь его младшую. И что внуки в него удались – честными да работящими, что вот уж и правнучка замуж вышла - жизнь продолжается...

- На одной из этих огромных братских могил маленький памятничек видела новокузнечанину, не припомню фамилии, - поясняет Нина Александровна. – Будут силы, съезжу туда еще раз, тоже поставлю. Хоть через 60 лет после Победы, а надо. Чтобы помнили. Чтобы ни детям нашим, ни внукам-правнукам не пришлось того пережить, что нам довелось. Ты это мое пожелание обязательно напиши. А про горе не надо, лучше б забыть такое!

...Такое - забыть?..

Татьяна КРАСНОСЕЛЬСКАЯ.

НА СНИМКАХ: так происходило захоронение под местечком Лезно; Александр Давыденко после финской войны; Нина Александровна Танцырева.

Фото **Федора Баранова** и **из семейного архива.**

В начале апреля Министерство сельского хозяйства России пригласило в Москву ветеранов агропромышленного комплекса – героев фронта и тыла. Встречу посвятили 60-летию Победы в Великой Отечественной войне. В ее организации и проведении приняли участие партия «Единая Россия» и общественная организация «Российское аграрное движение – РАД».

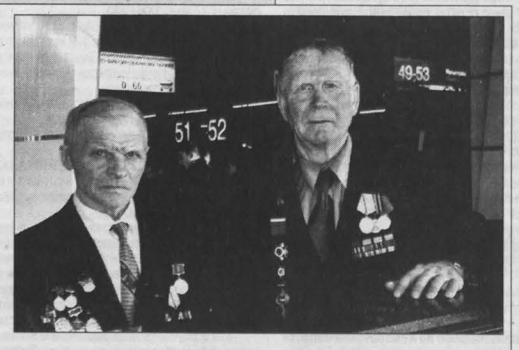

Героев фронта и тыла пригласили в Москву

Участников мероприятия (около 500 человек из 74 регионов страны) встречающие целый день подвозили в гостиницу «Измайлово». В течение нескольких часов холл корпуса «Вега» был заполнен весьма заслуженными и уважаемыми людьми: множество наград на их груди привлекало внимание. И завораживало. Ветераны чувствовали это и немного волновались. Но и гордились тоже. Здоровались друг с другом, приглядывались и очень радовались, увидев знакомые лица.

Кемеровскую область доверили представлять ветерану войны Борису Георгиевичу Бурдину из Новостройки и труженику тыла Павлу Егоровичу Червову из Береговой. Надо заметить, что Павел Егорович в Москве был в первый раз, и ему очень хотелось посетить мавзолей. Не удалось. Но по столице ветеранов повозили, посетили они и мемориальный комплекс на Поклонной горе.

Особенно торжественным было возложение венков к могиле Неизвестного солдата на Манежной площади. И минута молчания, и слова благодарности павшим и живым из уст министра сельского хозяйства России А.В. Гордеева.

Само торжество проходило в культурном Центре Вооруженных Сил. У входа в здание ветеранов встречал почетный караул под музыку военного оркестра. Внос Боевых знамен растрогал многих. Мужчины не скрывали слез...

А потом торжественный обед, праздничный концерт – все, как положено. Вели концерт дикторы Игорь Кириллов и Анна Шатилова, так хорошо знакомые всем россиянам. И выступали для ветеранов самые любимые артисты: Валентина Толкунова, Василий Лановой, Лев Лещенко и другие.

Неизбалованные жизнью ветераны – люди благодарные. Им нравилось все. И сытные, разнообразные завтраки-обеды-ужины. И уютные гостиничные номера, и множество программ телевидения, которые они могли посмотреть. А особенно подарки. Каждому подарили тонометр, сувенирную фляжку с водкой, банку икры и памятную медаль. Они много общались друг с другом. Много фотографировались. Рассказывали, как живут. Радовались предоставленной возможности побывать на таком торжестве в Москве. Но мне все же показалось, что за два дня они успели соскучиться по дому. Вот такие они надежные и стабильные люди.

Наталья ЕВГРАФОВА.
НА СНИМКЕ: П.Е. Червов и Б.Г. Бурдин.

Фото **автора.**
Кемерово-Москва-Кемерово.

Извещение о проведении аукциона

на право пользования недрами с целью разведки и добычи каменного угля на участке Жерновский-3 Жерновского каменноугольного месторождения в Кемеровской области

Федеральное агентство по недропользованию (далее – Роснедра) объявляет аукцион на право пользования недрами с целью разведки и добычи каменного угля на участке Жерновский-3 Жерновского каменноугольного месторождения, расположенном на территории Новокузнецкого и Прокопьевского районов Кемеровской области.

1. Цель аукциона

1.1. Целью проводимого аукциона является определение пользователя недр, обладающего необходимыми финансовыми и техническими средствами для разведки и добычи каменного угля на участке Жерновский-3 Жерновского каменноугольного месторождения (далее – Лицензионный участок) в соответствии с условиями, определяемыми Порядком и условиями проведения аукциона (далее – условия аукциона), утвержденными Роснедра.

1.2. Основным критерием для выявления победителя при проведении аукциона на право пользования участком недр является размер разового платежа, предложенный участниками аукциона.

1.3. Победителю аукциона будет предоставлено право пользования недрами и выдана лицензия с целевым назначением - разведка и добыча каменного угля на Лицензионном участке сроком на 20 лет.

1.4. Добытые из недр полезные ископаемые находятся в собственности недропользователя.

2. Участники аукциона

Участниками аукциона могут быть субъекты предпринимательской деятельности, в том числе участники простого товарищества, иностранные граждане, юридические лица, способные обеспечить эффективное и безопасное проведение работ по разведке и добыче каменного угля на Лицензионном участке и обладающие квалифицированными специалистами, необходимыми финансовыми и техническими средствами.

3. Общие сведения об участке недр

3.1. Лицензионный участок расположен на территории Новокузнецкого и Прокопьевского районов Кемеровской области. Город Новокузнецк находится в 40 км к юго-западу от участка, деревня Жерново - в 2 км к югу от участка.

В западной части участка с севера на юг протекает река Черновой Нарык с водоохранной зоной 300 м, ее притоки – р. Бобровка 1-я, р. Бобровка 2-я, р. Еловка и другие – в границах участка имеют водоохранную зону 50 м.

Земли участка принадлежат СХПК «Талдинский», фермерским хозяйствам Махонова С.А. и Климова Г.М, фонду перераспределения земель Новокузнецкого района и используются для выращивания сельскохозяйственных культур. Часть земель находится в ведении государственного лесного фонда.

3.2. Лицензионному участку придается статус горного отвода, предварительные границы которого в плане ограничены следующими линиями:

- на севере и северо-востоке – зона тектонических нарушений III;
- на юге и юго-западе – вертикальная плоскость, отстроенная от выхода под наносы оси Жерновской антиклинали до горизонта – 100 м абс. (общая с участком «Жерновский-1»);

Участок недр ограничен на дневной поверхности контуром с географическими координатами угловых точек:

Угловые точки участка недр	Северная широта			Восточная долгота		
	Градусы	Минуты	Секунды	Градусы	Минуты	Секунды
1	54	10	57	87	18	07
2	54	11	01	87	17	49
3	54	11	12	87	17	32
4	54	11	31	87	17	22
5	54	11	34	87	17	18
6	54	11	44	87	16	14
7	54	11	46	87	16	02
8	54	11	53	87	15	50
9	54	11	55	87	15	34
10	54	11	54	87	15	15
11	54	11	48	87	14	43
12	54	11	33	87	14	23
13	54	11	32	87	14	14
14	54	11	52	87	13	23
15	54	12	00	87	12	53
16	54	12	05	87	12	09
17	54	12	29	87	11	10
18	54	12	46	87	11	46
19	54	12	43	87	11	58
20	54	12	45	87	12	06
21	54	12	51	87	12	03
22	54	13	01	87	12	19
23	54	13	00	87	12	35
24	54	12	54	87	13	05
25	54	12	50	87	13	42
26	54	12	43	87	14	09
27	54	12	41	87	14	52
28	54	12	44	87	15	15
29	54	12	34	87	16	21
30	54	12	25	87	16	41
31	54	12	21	87	17	02
32	54	12	10	87	17	15
33	54	12	10	87	17	23
34	54	11	47	87	17	40
35	54	11	38	87	17	52
36	54	11	15	87	18	01

Нижняя граница горного отвода - почва пласта 45 до пересечения с горизонтом -100 м (абс.).

Площадь Лицензионного участка в указанных границах составляет 11,2 км2.

3.3. Администрация Новокузнецкого района письмом от 28.04.2001 № 01-26/4004 и Прокопьевский районный Совет народных депутатов письмом от 30.05.2001 № 28 дают принципиальное согласие на отвод земель победителю аукциона для целей разведки и добычи каменного угля на Лицензионном участке.

Отвод земельного участка в окончательных границах и оформление земельных прав пользователя недр осуществляются в порядке, предусмотренном законодательством Российской Федерации, после утверждения технического проекта освоения Лицензионного участка, получения необходимых согласований и экспертиз.

4. Геологическая характеристика участка недр

Лицензионный участок находится в центральной части Ерунаковского геолого-экономического района Кузбасса в границах Жерновского каменноугольного месторождения и является частью геологического участка «Поле шахты Жерновская». По сложности геологического строения, выдержанности качества угля участок недр в соответствии с классификацией ГКЗ относится к месторождениям второй группы сложности.

В структурно-тектоническом плане участок недр приурочен к северному крылу Жерновской антиклинали, характеризующейся пологим (5-250) падением пород угленосной толщи. Крылья складки осложнены тектоническими нарушениями типа согласных взбросов с амплитудами смещения от первых метров до 100 и более метров.

Продуктивные отложения участка относятся к ленинской и грамотеинской свитам позднепермского возраста кольчугинской серии осадков Кузбасса. Отложения представлены чередованием алевролитов (до 65 % от общей мощности толщи), песчаников (32 %) и пластов угля (5,5 %). Коренные породы участка повсеместно перекрыты четвертичными отложениями, мощность их достигает 40 м в водораздельных частях рельефа и уменьшается до 1-5 м в логах и долинах рек.

В границах участка находится 17 угольных пластов (с 45 по 61), из них только 9 пластов отвечают требованиям кондиций по мощности - 45, 48, 50, 51, 54, 56, 57, 58 и 60; четыре пласта угля - 61, 59, 52а и 52 - отвечают требованиям кондиций по мощности только на отдельных участках. Строение пластов преимущественно сложное. Пять угольных пластов (45, 48, 50, 57 и 60) относительно выдержаны в плане, остальные содержат большое количество породных прослоев, склонны к расщеплению и не отвечают требованиям кондиций по зольности.

Участок Жерновский-3 детально разведан в 1985-1991 гг. Новокузнецкой комплексной геолого-геофизической экспедицией ПГО «Запсибгеология». В границах участка «Жерновский-3» запасы угля по предварительной оценке составляют 170,2 млн. тонн и по степени изученности их можно отнести к категориям В+С1. По марочному составу угли относятся к маркам ГЖО, ГЖ и Ж. Запасы угля государственную экспертизу не проходили и на государственном балансе не числятся.

Горно-геологические и гидрогеологические условия отработки участка сложные. Вмещающие породы характеризуется повышенной обводненностью, пыле- и силикозоопасные, угли склонны к самовозгоранию. Положение верхней границы метановой зоны изменяется от 40 м до 175 м от дневной поверхности; природная газоносность угольных пластов на горизонте -100 м (абс.) - более 20 м3/т. Зона окисленных углей в приповерхностной части рельефа достигает 30-50 м.

Изученность Лицензионного участка не отвечает современным требованиям к подготовленности угольных месторождений для промышленного освоения. До начала отработки пользователь недр должен выполнить разведку, составить в установленном порядке геологический отчет с подсчетом запасов и представить его на государственную экспертизу запасов полезных ископаемых.

5. Основные условия пользования участком недр

5.1. Победитель аукциона должен осуществлять добычу каменного угля на Лицензионном участке в соответствии с нижеследующими основными условиями пользования участком недр:

5.1.1. По объемам, основным видам работ и срокам их проведения победитель аукциона должен обеспечить:

подготовку и согласование в установленном порядке проекта разведки Лицензионного участка, при этом проект должен получить положительное заключение государственной экологической экспертизы в течение 12 месяцев со дня государственной регистрации лицензии;

начало геологоразведочных работ на участке не позднее 15 месяцев со дня государственной регистрации лицензии;

завершение разведки и предоставление подготовленного в установленном порядке геологического отчета с подсчетом запасов каменного угля на государственную экспертизу не позднее 36 месяцев со дня государственной регистрации лицензии;

подготовку и согласование в установленном порядке не позднее 48 месяцев со дня государственной регистрации лицензии технического проекта освоения Лицензионного участка, при этом проект должен получить положительные заключения государственной экологической экспертизы и государственной экспертизы промышленной безопасности;

начало строительства объектов инфраструктуры горнодобывающего предприятия не позднее 54 месяцев со дня государственной регистрации лицензии;

начало промышленной добычи угля не позднее чем через 66 месяцев со дня государственной регистрации лицензии;

выход на проектную мощность с производительностью не менее 1500 тыс. тонн угля в год не позднее 90 месяцев со дня государственной регистрации лицензии;

выход на проектную мощность с производительностью не менее 3000 тыс. тонн угля в год не позднее 126 месяцев со дня государственной регистрации лицензии;

согласование с Управлением по технологическому и экологическому надзору Ростехнадзора по Кемеровской области и Территориальным агентством по недропользованию по Кемеровской области (далее – Кузбасснедра) мероприятий по обеспечению промышленной безопасности, охраны недр и окружающей среды при временной приостановке добычи на срок до 6 месяцев (без консервации горных выработок);

подготовку и согласование в установленном порядке не позднее шести месяцев до планируемого срока завершения отработки Лицензионного участка проекта на ликвидацию горнорудного предприятия, объектов обустройства и инфраструктуры, проекта мероприятий по приведению их в состояние, исключающее вредное влияние на недра и окружающую природную среду.

5.1.2. По рациональному изучению и использованию запасов полезных ископаемых и охране недр победитель аукциона должен обеспечить:

соблюдение требований законодательства, а также утвержденных в установленном порядке стандартов (норм и правил) по технологии ведения работ, связанных с пользованием недрами;

соблюдение требований технических проектов и технической документации;

проведение опережающего геологического изучения недр, обеспечивающего достоверную оценку запасов полезных ископаемых и рациональное ведение горно-эксплуатационных работ;

наиболее полное извлечение из недр основных и совместно с ними залегающих попутных полезных ископаемых, недопущение сверхнормативных потерь полезных ископаемых, выборочной отработки отдельных частей Лицензионного участка, которые могут привести к увеличению общих потерь полезных ископаемых в недрах;

достоверный учет извлекаемых и оставляемых в недрах запасов основных и совместно с ними залегающих полезных ископаемых и попутных компонентов при разработке месторождения;

беспрепятственный доступ к освоению смежных площадей залегания полезных ископаемых;

охрану Лицензионного участка от затопления, обводнения и других факторов, снижающих качество полезных ископаемых и промышленную ценность Лицензионного участка или осложняющих его разработку;

предотвращение загрязнения недр при проведении работ;

предупреждение самовольной застройки площадей залегания полезных ископаемых и соблюдение установленного порядка использования этих площадей в иных целях;

ведение геологической, маркшейдерской и иной документации в процессе разведки и добычи полезных ископаемых, обеспечивающей нормальный технологический цикл работ, прогнозирование опасных ситуаций, своевременное определение и нанесение на планы горных работ опасных зон;

инженерно-геологическое обоснование выбора площадок под размещение производственных объектов предприятия, обеспечивающее сохранность зданий, сооружений и природных объектов от вредного влияния горных разработок.

5.1.3. По промышленной безопасности и охране труда победитель аукциона должен обеспечить:

в случаях и порядке, предусмотренном законодательством Российской Федерации, при проведении работ по строительству предприятия, добыче и переработке минерального сырья при эксплуатации месторождения безопасность жизни и здоровья производственного персонала, связанного с пользованием недрами;

своевременное проектирование опасных производственных объектов, их декларирование, экспертизу промышленной безопасности в случаях и порядке, предусмотренном законодательством Российской Федерации;

страхование гражданской ответственности за причинение вреда жизни, здоровью или имуществу других лиц и окружающей природной среде в случае аварии на опасном производственном объекте;

производственный контроль за состоянием промышленной безопасности на предприятии, выполнение требований законодательства, норм, правил, технических регламентов по безопасному ведению работ, связанных с пользованием недрами;

разработку и утверждение инструкций по промышленной безопасности и охране труда для персонала опасного производственного объекта;

снабжение лиц, занятых на опасных производственных объектах предприятия, специальной одеждой, средствами индивидуальной и коллективной защиты;

своевременное проведение технического освидетельствования технических устройств и сооружений;

систематический контроль за состоянием рудничной атмосферы, содержанием вредных и взрывоопасных газов и пыли, осуществление специальных мероприятий по обеспечению безопасного состояния горных выработок, предупреждению выброса газов, прорывов воды, горных ударов;

при проведении работ безопасную эксплуатацию, расположенных вблизи границ Лицензионного участка, объектов промышленной и хозяйственной деятельности (ЛЭП, автодороги и т.д.);

заключение договоров с подразделениями профессиональной горноспасательной службы.

5.1.4. По охране окружающей природной среды победитель аукциона должен обеспечить:

соблюдение установленных требований по охране окружающей среды;

соблюдение требований нормативных документов о водоохранных зонах водных объектов и их прибрежных защитных полосах;

принятие необходимых мер для сокращения или избежания загрязнения, вызванного деятельностью горнодобывающего предприятия;

проведение в течение 12 месяцев со дня получения лицензии анализа фонового состояния окружающей природной среды в пределах Лицензионного участка по программе, согласованной Кузбасснедра, в целях определения её физических параметров до начала промышленного освоения месторождения, и направления отчета о результатах анализа в Кузбасснедра;

ведение мониторинга состояния окружающей среды (недра, водные объекты, почвы, биоресурсы) в пределах Лицензионного участка, включая ведение радиационного контроля, в соответствии с программой, согласованной с Кузбасснедра в течение 24 месяцев со дня получения лицензии;

строительство и эксплуатация очистных сооружений, пылеулавливающих устройств и иных защитных сооружений, препятствующих попаданию вредных веществ, образующихся на производстве, в окружающую среду;

очистку карьерных (шахтных) вод (подземные воды и атмосферные осадки) перед сбросом в поверхностные водные объекты до норм, утвержденных ПДС;

размещение отвалов и отходов горнодобывающего и перерабатывающего производства с минимальным воздействием на окружающую природную среду и осуществление систематического контроля за их состоянием;

использование научно-технических природоохранных разработок, защищающих и восстанавливающих нарушенные участки местности и в целом обеспечивающих минимально возможное нарушение естественных геоботанических, мерзлотных и гидрогеологических условий среды;

при ликвидации (консервации) горнодобывающего предприятия осуществление требований по охране окружающей среды, промышленной безопасности, природоохранного законодательства, рекультивацию нарушенных земель;

оперативное извещение Кузбасснедра и уполномоченных органов обо всех авариях, связанных с загрязнением окружающей среды.

5.1.5. По участию в социально-экономическом развитии региона победитель аукциона должен обеспечить:

организацию рабочих мест для населения, проживающего в районе проведения работ;

организацию профессиональной подготовки населения с целью привлечения его к проведению работ, связанных с освоением Лицензионного участка;

при прочих равных условиях привлечение предприятий Кемеровской области и российских предприятий в качестве подрядчиков (поставщиков) по изготовлению оборудования, технических средств и выполнения различного вида услуг;

компенсацию потерь государственного лесного фонда при переводе лесных земель в нелесные и убытков владельцев земельных участков, включая упущенную выгоду, в порядке и сроки установленные земельным и лесным законодательством.

5.2. Победитель аукциона обязан уплатить разовый платеж за пользование недрами и плату за геологическую информацию в порядке и сроки, установленные в подпунктах 6.2 и 6.4 настоящего извещения.

5.3. Победитель аукциона при пользовании недрами уплачивает платежи и налоги, предусмотренные в подпункте 6.3 настоящего извещения.

5.4. Взаимодействие между победителем аукциона и администрациями Новокузнецкого и Прокопьевского районов Кемеровской области осуществляется на основании социально-экономических соглашений. Социально-экономические соглашения представляются в Кузбасснедра и хранятся в лицензионном деле.

5.5. Право пользования Лицензионным участком прекращается в соответствии с пунктом 3 части 1 статьи 20 Закона Российской Федерации «О недрах» в случае невыполнения победителем аукциона условий пользования Лицензионным участком, оговоренных в абзацах 1, 3, 4, 6, 7 подпункта 5.1.1 и пункте 5.2 настоящего извещения.

Право пользования недрами может быть досрочно прекращено по основаниям, изложенных в пункте 2 части 2 статьи 20 Закона Российской Федерации «О недрах» при невыполнении недропользователем условий пользования Лицензионным участком, оговоренных в разделах 5 (кроме абзацев 1, 3, 4, 6, 7 подпункта 5.1.1) и 5.3 настоящего извещения.

Право пользования недрами может быть также досрочно прекращено по другим основаниям, предусмотренным законодательством.

5.6. Указанные основные условия пользования Лицензионным участком подлежат включению в лицензию.

5.7. Участие претендентов в аукционе означает признание ими настоящих основных условий пользования Лицензионным участком и согласие на их включение в лицензию в качестве основных условий.

6. Платежи и сборы

6.1. Размер сбора за участие в аукционе составляет 492000 (четыреста девяносто две тысячи) рублей и перечисляется заявителями в федеральный бюджет с указанием в поле «Назначение платежа» кода бюджетной классификации – 04911202101010000120 (сбор за участие в аукционе).

6.2. Стартовый размер разового платежа за пользование недрами (разовый платеж за получение права пользования недрами) устанавливается в размере 800000000 (восемьсот милионов) рублей.

Разовый платеж за пользование недрами, определяемый по итогам проведения аукциона, вносится победителем аукциона в течение 30 дней со дня государственной регистрации лицензии на пользование участком недр в федеральный бюджет с указанием в поле «Назначение платежа» кода бюджетной классификации – 04911202011010000120 (разовый платеж за пользование недрами).

6.3. Платежи и налоги при пользовании недрами:

6.3.1. Регулярный платеж за пользование недрами в целях разведки месторождения каменного угля на всю площадь Лицензионного участка - по ставкам:

1500 рублей за 1 км2 в первый календарный год действия лицензии;

4500 рублей за 1 км2 во второй календарный год действия лицензии;

7500 рублей за 1 км2 в третий и последующие календарные годы действия лицензии.

6.3.2. Налог на добычу полезных ископаемых – ставка налога устанавливается в соответствии с налоговым законодательством Российской Федерации.

6.3.3. Платежи за пользование водными объектами при попутном извлечении подземных вод при добыче угля – ставка платежа устанавливается в соответствии с законодательством Российской Федерации.

6.4. За пользование геологической информацией по Лицензионному участку, полученной в результате государственного геологического изучения недр от федерального органа управлением государственным фондом недр, взимается плата в размере 1000000 (один миллион) рублей.

Плата за пользование геологической информацией перечисляется в течение 30 дней со дня государственной регистрации лицензии в федеральный бюджет с указанием в поле «Назначение платежа» кода бюджетной классификации – 04911202001010000120 (плата за геологическую информацию).

6.5. Сбор за выдачу лицензии на пользование участком недр определяется исходя из стоимости затрат на подготовку, оформление и регистрацию выдаваемой лицензии и составляет 8000 (восемь тысяч) рублей.

Сбор за выдачу лицензии вносится пользователем недр в течение 20 дней с даты государственной регистрации лицензии в федеральный бюджет с указанием в поле «Назначение платежа» кода бюджетной классификации – 04911202101010000120 (сбор за участие в аукционе).

6.6. Недропользователь уплачивает другие налоги и сборы, установленные законодательством Российской Федерации.

6.7. Средства, затраченные на участие в аукционе, участникам аукциона не возвращаются.

7. Порядок подачи и рассмотрения заявок на участие в аукционе

7.1. **Аукцион проводится в г. Кемерово 31 мая 2005 года по адресу: г. Кемерово, проспект Советский, д. 62.**

7.2. Всем заинтересованным лицам предоставляется возможность ознакомиться с геологической и иной информацией по Лицензионному участку, необходимой для принятия решения об участии в аукционе, в Кузбасснедра.

7.3. Для участия в аукционе необходимо представить в Кузбасснедра следующие заявочные материалы: в двух экземплярах заявку на участие в аукционе по форме, установленной приложением 1 к настоящему извещению; в двух экземплярах сведения о предприятии в соответствии с приложением 2 к настоящему извещению; в двух экземплярах договор о задатке, составленный и подписанный со своей стороны, по форме согласно приложению 3 к настоящему извещению; документы, подтверждающие уплату сбора за участие в аукционе.

Документы, составленные на иностранном языке, принимаются с сопровождением их нотариально заверенным переводом на русский язык.

7.4. **Заявки принимаются к рассмотрению после уплаты сбора за участие в аукционе до 17 часов 00 минут (местное время) 20 мая 2005 года в Кузбасснедра.**

Заявки, поданные после указанного срока, к рассмотрению не принимаются.

7.5. Заявки на участие в аукционе проходят экспертизу в Роснедра при участии Кузбасснедра с привлечением при необходимости экспертов с целью проверки финансовой и технической компетенции предприятия-заявителя и соответствия заявки объявленным условиям пользования участком недр.

Заявители, подавшие заявку, извещаются Кузбасснедра на основании решения Роснедра о ее приеме или отказе в ее приеме в письменной форме не позднее, чем через 30 дней со дня поступления заявки.

7.6. **Заявители, допущенные к участию в аукционе, должны в установленные сроки, в соответствии с условиями, предусмотренными приложением 3 к настоящему извещению, внести на счет Роснедра задаток в размере 100 % разового (стартового) платежа.**

Заявители, не уплатившие в установленные сроки задаток на участие в аукционе, к участию в аукционе не допускаются.

7.7. Отказ в приеме заявки на участие в аукционе может последовать в следующих случаях: заявка подана с нарушением установленных требований, в том числе, если ее содержание не соответствует объявленным условиям аукциона; заявитель умышленно представил о себе неверные сведения; заявитель не представил и не может представить доказательств того, что обладает или будет обладать квалифицированными специалистами, необходимыми техническими средствами для эффективного и безопасного проведения работ, а также необходимыми финансовыми средствами для выполнения работ, связанных с намечаемым пользованием недрами; если в случае предоставления права пользования недрами заявителем не будут соблюдены антимонопольные требования.

Данный перечень оснований для отказа заявителю в участии в аукционе является исчерпывающим.

8. Порядок проведения аукциона

8.1. Лицо, участвующее в аукционе, непосредственно перед его началом должно представить в аукционную комиссию надлежащим образом оформленную доверенность от лица, подавшего заявку, подтверждающую его полномочия на участие в аукционе и заявление в процессе его проведения суммы разового платежа за пользование недрами. После подтверждения полномочий лица на участие в аукционе ему присваивается регистрационный номер, дающий право на участие в аукционе.

8.2. Внесенный участником аукциона задаток включается победителю аукциона в окончательный размер разового платежа за предоставление права пользования недрами.

8.3. Если победитель аукциона откажется от подписания лицензии на право пользования недрами или не оплатит в течение 30 дней с даты государственной регистрации лицензии остаток предложенного им размера разового платежа, то Роснедра принимает решение об аннулировании итогов аукциона. В этом случае внесенный победителем аукциона задаток не возвращается, а аукционная комиссия вправе принять решение о признании победителем аукциона участника, предложившего второй по величине размер разового платежа.

8.4. Всем участникам аукциона, за исключением победителя, внесенный размер задатка возвращается в полном объеме в течение 5 банковских дней со дня утверждения итогов аукциона.

8.5. Решение аукционной комиссии по подведению итогов аукциона должно быть утверждено Роснедра в течение 30 дней с даты проведения аукциона и является основанием для выдачи лицензии победителю аукциона.

8.6. **Все материалы, связанные с участием в аукционе, направляются в Территориальное агентство по недропользованию по Кемеровской области по адресу: 650099, г. Кемерово, ул. Ноградская, дом 19а.**

9. Признание аукциона несостоявшимся

Аукцион признается несостоявшимся по решению Роснедра в случае, если на участие в нем не было подано заявок или была подана одна заявка; к участию в аукционе не допущены все заявители или допущен только один заявитель; участниками аукциона не предложена величина разового платежа выше стартового размера или участники аукциона не явились на итоговое заседание аукционной комиссии, которое состоится в г. Кемерово 31 мая 2005 года по адресу: г. Кемерово, проспект Советский, д. 62; в процессе проведения аукциона были допущены нарушения условий настоящего аукциона.

10. Выдача лицензии на пользование участком недр

Оформление, государственная регистрация и выдача лицензии на пользование участком недр победителю аукциона осуществляется Роснедра.

Адреса, телефоны для справок:

Федеральное агентство по недропользованию (Роснедра):

123995, г. Москва, ул. Б. Грузинская, дом 4/6; телефон (095) 254-48-00, факс (095) 254-82-77.

Территориальное агентство по недропользованию по Кемеровской области (Кузбасснедра):

650099, г. Кемерово, ул. Ноградская, дом 19а; телефон (3842) 36-47-13, (3842) 36-54-60, факс (3842) 36-21-98.

Приложение 1

Руководителю
Территориального агентства по недропользованию
по Кемеровской области

ЗАЯВКА НА УЧАСТИЕ В АУКЦИОНЕ
на право пользования недрами с целью разведки и добычи каменного угля на участке Жерновский-3 Жерновского каменноугольного месторождения в Кемеровской области

Заявитель_____
(полное официальное наименование заявителя, если заявка подается от простого товарищества, то перечисляются все его участники)

извещает о своем желании принять участие в аукционе на право пользования недрами с целью разведки и добычи каменного угля на участке Жерновский-3, который состоится 31 мая 2005 г. в г. Кемерово на условиях, утвержденных Федеральным агентством по недропользованию и опубликованных _____
_____
(наименование органа, опубликовавшего сообщение о проведении аукциона, наименование издания и дата публикации)

Заявитель _____
(наименование заявителя)

принимает на себя обязательства по безусловному выполнению правил участия в аукционе в соответствии с условиями аукциона на право пользования недрами с целью разведки и добычи каменного угля на участке Жеровский-3, расположенном в Новокузнецком и Прокопьевском районах Кемеровской области.

Заявитель _____
(наименование заявителя)

выражает согласие с условиями пользования недрами и в случае его признания победителем в аукционе согласен на включение их в состав лицензии на право пользование недрами участка Жерновский-3.

Перечень прилагаемых документов:
1. Сведения о заявителе.
2. Копия платежного поручения об оплате сбора за участие в аукционе.
3. Договор о задатке.

Ф.И.О., должность и подпись уполномоченного лица заявителя **Дата, печать**

Приложение 2

СВЕДЕНИЯ О ЗАЯВИТЕЛЕ

1. Общие сведения.

1.1. Полное наименование предприятия, нотариально заверенные копии учредительных и регистрационных документов (устав предприятия, учредительный договор, свидетельство о государственной регистрации, свидетельство о постановке на учет в налоговом органе, данные государственной регистрации в органах статистики и т.п.), адрес головного офиса, телефон, телефакс, телекс, адрес электронной почты.

1.2. Форма собственности, сведения о собственниках предприятия с указанием адресов юридических и физических лиц, доли участия.

1.3. Дата создания, история юридического лица, предприятия или группы фирм, предприятий и (или) физических лиц.

1.4. Решение уполномоченного органа управления заявителя об участии в аукционе на право пользования недрами данного участка.

1.5. Нотариально заверенные документы, подтверждающие полномочия лиц на участие в аукционе в соответствии с гражданским законодательством и учредительными документами.

2. Управление.

2.1. Структура управления.

2.2. Руководство и ведущие специалисты (фамилия, имя, отчество, занимаемая должность, образование, стаж работы, рабочий телефон).

2.3. Сведения о кадровом составе заявителя, в том числе о наличии квалифицированных специалистов, которые будут непосредственно осуществлять работы по освоению участка недр.

3. Данные о финансовых возможностях заявителя, необходимых для эффективного и безопасного проведения работ, связанных с намечаемым пользованием недрами.

3.1. Уставный капитал.

3.2. Основные финансовые показатели деятельности предприятия за последние 5 лет.

3.3. Нотариально заверенная копия бухгалтерского баланса предприятия за последний отчетный период с приложением всех обязательных форм и отметкой налоговой инспекции о его принятии.

3.4. Данные последней аудиторской проверки.

3.5. Документальные данные о финансовых возможностях, необходимых и достаточных для выполнения работ, связанных с намечаемым пользованием недрами (в качестве документов, подтверждающих наличие указанных финансовых средств, признаются копии бухгалтерского баланса с отметкой налогового органа о принятии, отчета о прибылях и убытках и приложений к ним за последний отчетный период, а также последнего аудиторского заключения, подтверждающего достоверность бухгалтерской отчетности заявителя, если она в соответствии с федеральными законами подлежит обязательному аудиту; выписка о состоянии банковского счета заявителя, заверенная банком; договор займа с приложением доказательств наличия у займодавца необходимых финансовых средств; кредитный договор с приложением доказательств наличия у кредитора необходимых финансовых средств; договор банковской гарантии и (или) договор поручительства).

3.6. Справка из налоговой инспекции о задолженности предприятия по налоговым платежам в бюджеты всех уровней.

4. Технические и технологические возможности.

4.1. Копии лицензий заявителя на осуществление видов деятельности, связанных с недропользованием, предусмотренных действующим законодательством Российской Федерации.

4.2. Сведения о наличии у заявителя технических средств и технологий, необходимых для безопасного и эффективного проведения работ, а также других организаций, привлекаемых в качестве подрядчика.

4.3. Достижения в области охраны окружающей среды и безопасности проведения работ, в том числе в условиях, близких к условиям Кемеровской области.

4.4. Основные организации, привлекаемыми в качестве подрядчиков для выполнения намечаемых видов работ на участке недр, и наличие у них лицензий на право проведения видов работ, а также копии договоров (предварительных договоров), заключенных заявителем с этими организациями.

4.5. Сведения о наличии у привлекаемых организаций технических средств и технологий, необходимых для безопасного и эффективного проведения работ.

5. Информация о предыдущей деятельности заявителя.

5.1. Основные сведения о проектах по освоению месторождений (участков недр), выполненных заявителем за последние 5 лет, включая список государств, в которых оно осуществляло свою деятельность, в том числе в условиях, близких к условиям Кемеровской области.

5.2. Сведения о полученных лицензиях на право пользования недрами и выполнении условий лицензионных соглашений.

Ф.И.О., должность и подпись уполномоченного лица заявителя **Дата, печать**

Примечание: Сведения подписываются первым руководителем и представляются в запечатанном виде.

Приложение 3

ДОГОВОР О ЗАДАТКЕ №_____

г. Кемерово «___»_____2005 г.

Федеральное агентство по недропользованию, в дальнейшим именуемое «Роснедра», в лице Руководителя Территориального агентства по недропользованию по Кемеровской области Мамлина А.Н., действующего на основании приказа Федерального агентства по недропользованию от _____ 2005 № _____, с одной стороны, и _____, именуемый в дальнейшем Заявитель, в лице _____, действующего на основании _____, с другой стороны, в дальнейшем совместно именуемые «Стороны» в соответствии с требованиями статей 380 и 381 Гражданского кодекса Российской Федерации и Порядком и условиями проведения аукциона на получение права пользования недрами с целью разведки и добычи каменного угля на участке Жерновский-3 Жерновского каменноугольного месторождения в Кемеровской области, утвержденными приказом Федерального агентства по недропользованию от _____ 2005 №____, извещение о которых опубликовано в средствах массовой информации, заключили настоящий Договор о нижеследующем:

1. ПРЕДМЕТ ДОГОВОРА

1.1. В соответствии с условиями настоящего Договора Заявитель, допущенный для участия в аукционе на получение права пользования недрами с целью разведки и добычи каменного угля на участке Жерновский -3 Жерновского каменноугольного месторождения в Кемеровской области (далее – Аукцион), перечисляет денежные средства в качестве задатка (далее – Задаток) в размере 800000000 (восемьсот миллионов) рублей (100 % размера стартового платежа), а Роснедра принимает Задаток в валюте Российской Федерации на открытый текущий счет по учету средств поступающих во временное распоряжение бюджетной организации (далее – Счет).

1.2. Денежные средства, указанные в пункте 1.1. настоящего Договора, используются в качестве задатка, вносимого в целях обеспечения исполнения Заявителем обязательств по уплате разового платежа за предоставление права пользования недрами, определенного по итогам проведенного Аукциона, в случае признания Заявителя победителем Аукциона.

2. ПОРЯДОК ВНЕСЕНИЯ ЗАДАТКА

2.1. Задаток должен быть внесен Заявителем на Счет Роснедра в срок не позднее 27 мая 2005 года.

Задаток считается внесенным (оплаченным) с даты поступления всей суммы Задатка, указанной в пункте 1.1. настоящего Договора, на Счет Роснедра. В случае непоступления всей суммы Задатка в установленный срок, обязательства Заявителя по внесению Задатка считаются невыполненными. В этом случае Заявитель к участию в Аукционе не допускается.

Документом, подтверждающим внесение или не внесение Заявителем Задатка, является выписка со Счета Роснедра.

2.2. На Задаток, перечисленный в соответствии с настоящим Договором, проценты не начисляются.

3. ПОРЯДОК ВОЗВРАТА И УДЕРЖАНИЯ ЗАДАТКА

3.1. Задаток возвращается в случаях и в сроки, которые установлены пунктами 3.2-3.6 настоящего Договора, путем перечисления в объеме внесенного размера Задатка на счет Заявителя.

Заявитель обязан незамедлительно информировать Роснедра об изменении своих банковских реквизитов. Роснедра не отвечает за нарушение установленных настоящим Договором сроков возврата Задатка в случае, если Заявитель своевременно не информировал Роснедра об изменении своих банковских реквизитов.

3.2. В случае если Заявитель участвовал в Аукционе, но не выиграл его, Роснедра обязуется возвратить сумму внесенного Заявителем Задатка в течение 5 (пяти) банковских дней со дня утверждения итогов Аукциона.

3.3. В случае отзыва Заявителем заявки на участие в Аукционе (оформленного надлежащим образом, подписанного Руководителем, главным бухгалтером и скрепленным печатью Заявителя) до даты проведения Аукциона, Роснедра обязуется возвратить сумму внесенного Задатка в течение 10 (десяти) банковских дней со дня поступления в Роснедра от Заявителя уведомления об отзыве заявки.

3.4. В случае признания Аукциона несостоявшимся, Роснедра обязуется возвратить сумму внесенного Задатка в течение 10 (десяти) банковских дней со дня принятия Аукционной комиссией решения об объявлении Аукциона несостоявшимся.

3.5. В случае отмены Аукциона, Роснедра возвращает сумму внесенного Заявителем Задатка в течение 10 (десяти) банковских дней со дня принятия решения об отмене Аукциона.

3.6. В случае признания Заявителя победителем Аукциона, Задаток засчитывается в счет окончательного размера разового платежа за предоставление права пользования недрами с целью разведки и добычи каменного угля на участке Жерновский-3 Жерновского каменноугольного месторождения в Кемеровской области и перечисляется Роснедра в доход федерального бюджета в течение 5 (пяти) банковских дней с даты утверждения итогов Аукциона.

4. СРОК ДЕЙСТВИЯ НАСТОЯЩЕГО ДОГОВОРА

4.1. Настоящий Договор вступает в силу с даты его подписания Сторонами и действует до полного исполнения Сторонами своих обязательств по настоящему Договору.

5. ЗАКЛЮЧИТЕЛЬНЫЕ ПОЛОЖЕНИЯ

5.1. Все возможные споры и разногласия, связанные с исполнением настоящего Договора, будут разрешаться Сторонами путем переговоров. В случае невозможности разрешения споров и разногласий путем переговоров они рассматриваются в Арбитражном суде г. Москва, в соответствии с действующим законодательством Российской Федерации.

5.2. Настоящий Договор составлен в двух экземплярах, имеющих одинаковую юридическую силу, по одному для каждой из Сторон.

МЕСТОНАХОЖДЕНИЕ И БАНКОВСКИЕ РЕКВИЗИТЫ СТОРОН

Федеральное агентство по недропользованию: г. Москва, ул. Б. Грузинская, 4/6, тел.(095) 254 81 29
ИНН 7703518529 КПП 770301001
Т/с 40302810138360000019
Банк получателя: Сбербанк России, г. Москва
Кор/с 30101810400000000225 БИК 044525225

Федеральное агентство
по недропользованию
Руководитель Территориального
агентства по недропользованию
по Кемеровской области

_____ Мамлин А.Н.
м.п.

Заявитель:
_____
_____
м.п.

Извещение о проведении аукциона

на право пользования недрами с целью добычи каменного угля на участке Ерунаковский IV Ерунаковского каменноугольного месторождения в Кемеровской области

Федеральное агентство по недропользованию (далее – Роснедра) объявляет аукцион на право пользования недрами с целью добычи каменного угля на участке Ерунаковский IV Ерунаковского каменноугольного месторождения, расположенном в Новокузнецком районе Кемеровской области.

1. Цель аукциона

1.1. Целью проводимого аукциона является определение пользователя недр, обладающего необходимыми финансовыми и техническими средствами для добычи каменного угля на участке Ерунаковский IV Ерунаковского каменноугольного месторождения (далее – Лицензионный участок) в соответствии с условиями, определяемыми Порядком и условиями проведения аукциона (далее – условия аукциона), утвержденными Роснедра.

1.2. Основным критерием для выявления победителя при проведении аукциона на право пользования участком недр является размер разового платежа, предложенный участниками аукциона.

1.3. Победителю аукциона будет предоставлено право пользования недрами и выдана лицензия с целевым назначением добыча каменного угля на Лицензионном участке сроком на 20 лет.

1.4. Добытые из недр полезные ископаемые находятся в собственности недропользователя.

2. Участники аукциона

Участниками аукциона могут быть субъекты предпринимательской деятельности, в том числе участники простого товарищества, иностранные граждане, юридические лица, способные обеспечить эффективное и безопасное проведение работ по добыче каменного угля на Лицензионном участке и обладающие квалифицированными специалистами, необходимыми финансовыми и техническими средствами.

3. Общие сведения об участке недр

3.1. Лицензионный участок расположен на территории Новокузнецкого административного района Кемеровской области. Города Новокузнецк и Прокопьевск находятся в 35 км к югу и 30 км к юго-западу от участка соответственно. Ближайшим населенным пунктом является дер. Ерунаково, расположенная в 0,5-1,0 км к востоку от участка. В 15 км к юго-западу от участка находится станция Ерунаково железной дороги Артышта-Томусинская.

На востоке и севере участок имеет общие границы с Ерунаковским угольным разрезом (лицензия КЕМ 11702 ТЭ, пользователь недр – ОАО «УК «Кузбассразрезуголь»), на западе – с участком нераспределенного фонда недр «Поле шахты Ерунаковская-3».

Ландшафт местности таежный. Рельеф участка сильно расчленен, в восточной половине нарушен открытыми горными работами Ерунаковского угольного разреза. Абсолютные отметки дневной поверхности над уровнем моря изменяются от +180 м до +340 м. Через участок протекают реки Малая Ерунаковка, Коровиха и многочисленные безымянные ручьи – притоки реки Томь, имеющие водоохранные зоны по 50 м; на востоке и юго-востоке участок граничит с водоохраной зоной (1000 м) реки Томь.

Земли участка по целевому назначению относятся к категории земель лесного фонда и находятся в государственной собственности.

3.2. Лицензионному участку придается статус горного отвода, предварительные границы которого в плане ограничены следующими линиями:

на севере - нарушением IIа;

на востоке и юго-востоке - водоохранной зоной р. Томь;

на юго-западе, западе и северо-западе - выходом пласта 73 под наносы.

Лицензионный участок на дневной поверхности ограничен угловыми точками со следующими географическими координатами:

Угловые точки участка недр	Северная широта			Восточная долгота		
	Градусы	Минуты	Секунды	Градусы	Минуты	Секунды
58	54	03	57	87	25	27
59	54	04	00	87	25	24
60	54	04	02	87	25	09
61	54	04	06	87	24	55
62	54	04	10	87	24	48
63	54	04	15	87	24	36
64	54	04	24	87	24	23
65	54	04	27	87	24	16
66	54	04	30	87	24	16
67	54	04	33	87	24	19
68	54	04	41	87	24	39
69	54	04	44	87	24	43
70	54	04	46	87	24	37
71	54	04	45	87	24	30
72	54	04	38	87	24	06
73	54	04	38	87	23	57
74	54	04	43	87	23	52
75	54	04	48	87	23	52
76	54	04	53	87	23	56
77	54	04	59	87	24	04
78	54	05	12	87	24	38
79	54	05	16	87	24	43
80	54	05	20	87	24	49
81	54	05	17	87	24	56
82	54	05	15	87	25	07
83	54	05	11	87	25	32
84	54	05	10	87	25	49
85	54	05	09	87	26	11
86	54	05	04	87	26	36
46	54	05	03	87	26	44
87	54	04	45	87	26	18
88	54	04	36	87	26	06
89	54	04	24	87	25	55
90	54	04	11	87	25	47
91	54	04	02	87	25	38

Нижняя граница Лицензионного участка - почва пласта 73 до пересечения с границей водоохранной зоны р. Томь (горизонт +55 м абс.); верхняя граница – почва пласта 78 (нижняя граница горного отвода Ерунаковского угольного разреза).

Площадь Лицензионного участка в указанных границах на дневной поверхности составляет 4,26 кв. км.

3.3. Администрация Новокузнецкого района письмом от 07.06.2002 № 01-40/531 и Лесная служба Комитета природных ресурсов по Кемеровской области письмом от 28.05.2002 № 2-26/84 дают принципиальное согласие на отвод земель победителю аукциона для целей добычи каменного угля на Лицензионном участке.

Отвод земельного участка в окончательных границах и оформление земельных прав пользователя недр осуществляются в порядке, предусмотренном законодательством Российской Федерации, после утверждения технического проекта освоения Лицензионного участка, получения необходимых согласований и экспертиз.

4. Геологическая характеристика участка недр

Лицензионный участок находится в Ерунаковском геолого-экономическом районе Кузбасса на Ерунаковском каменноугольном месторождении в границах геологического участка Ерунаковский IV. По сложности геологического строения участок недр относится к первой (простой) группе по классификации ГКЗ.

Лицензионный участок в структурном плане приурочен к центральной части Ерунаковской брахисинклинали, характеризующейся падением угленосной толщи на восток, северо-восток и север под углами до 6-80. Тектоническое строение участка простое, на севере осложнено оперяющими структурами согласного взброса IIа. Угленосные отложения участка принадлежат грамотеинской свите ерунаковской подсерии кольчугинской серии осадков позднепермского возраста. По составу вмещающие отложения представлены пересланиванием песчаников и аргиллитов.

В границах участка находится четыре пласта угля: 73, 74, 75 и 76. Пласт 75 – весьма тонкий, невыдержанный и в подсчет запасов не принят. Пласт 74 – тонкий (0,79-1,02 м); пласты 73 и 76 – мощностью от 2,97 м до 5,04 м, сложного строения (содержат от 1-2 до 4-5 породных прослоя мощностью 0,05-0,15 м), выдержанные и относительно выдержанные.

Согласно ГОСТ 25543-88 угли пластов относятся к марке ГЖО и могут использоваться в энергетических целях. Качество угля: зольность чистых угольных пачек – 6,8-8,7 %, зольность угля с учетом засорения породными прослоями – 17,4-20,1 %, выход летучих компонентов – 34,9-40,5 %, теплота сгорания – 33,79-33,86 мДж/кг, содержание серы – 0,4-0,62 %. Угли слабоспекаемые, легко- и среднеобогатимые. Гидрогеологические условия отработки ожидаются благоприятными; угли склонны к самовозгоранию, не опасны по внезапным выбросам угля и газа; метаноносность угольных пластов возрастает от 3-4 м3/т на горизонтах +190-135 м (абс.) до 11-14 м3/т на горизонте +0 м (абс.).

Балансовые запасы угля в границах Лицензионного участка составляют порядка 44 млн. тонн по категориям А+В+С1. Запасы угля прошли государственную экспертизу и утверждены ГКЗ СССР в 1957 году протоколом № 2108.

До начала отработки пользователь недр должен разработать ТЭО постоянных кондиций, составить геологический отчет с подсчетом запасов в границах Лицензионного участка и представить их в установленном порядке на государственную экспертизу.

5. Основные условия пользования участком недр

5.1. Победитель аукциона должен осуществлять добычу каменного угля на Лицензионном участке в соответствии с нижеследующими основными условиями пользования участком недр:

5.1.1. *По объемам, основным видам работ и срокам их проведения победитель аукциона должен обеспечить:*

составление ТЭО кондиций и геологического отчета с пересчетом запасов каменного угля в границах Лицензионного участка и представление их в установленном порядке на государственную экспертизу запасов полезных ископаемых не позднее 12 месяцев со дня государственной регистрации лицензии;

подготовку и согласование в установленном порядке проекта разработки Лицензионного участка в срок не позднее 24 месяцев со дня государственной регистрации лицензии, при этом проект должен получить положительное заключения государственной экологической экспертизы и экспертизы промышленной безопасности разработки месторождения;

начало строительства объектов инфраструктуры горнодобывающего предприятия не позднее 30 месяцев со дня государственной регистрации лицензии;

начало промышленной добычи угля не позднее 48 месяцев со дня государственной регистрации лицензии;

выход на проектную мощность с производительностью первой очереди не менее 500 тыс. тонн угля в год не позднее 60 месяцев со дня государственной регистрации лицензии;

выход на проектную мощность с производительностью второй очереди не менее 1200 тыс. тонн угля в год не позднее 84 месяцев со дня государственной регистрации лицензии;

согласование с Управлением по технологическому и экологическому надзору Ростехнадзора по Кемеровской области и Территориальным агентством по недропользованию по Кемеровской области (далее – Кузбасснедра) мероприятий по обеспечению промышленной безопасности, охраны недр и окружающей среды при временной приостановке добычи на срок до 6 месяцев (без консервации горных выработок);

подготовку и согласование в установленном порядке не позднее шести месяцев до планируемого срока завершения отработки Лицензионного участка проекта на ликвидацию горнодобывающего предприятия, объектов обустройства и инфраструктуры, проекта мероприятий по приведению их в состояние, исключающее вредное влияние на недра и окружающую природную среду.

5.1.2. *По рациональному изучению и использованию запасов полезных ископаемых и охране недр победитель аукциона должен обеспечить:*

соблюдение требований законодательства, а также утвержденных в установленном порядке стандартов (норм и правил) по технологии ведения работ, связанных с пользованием недрами;

соблюдение требований технических проектов и технической документации;

проведение опережающего геологического изучения недр, обеспечивающего достоверную оценку запасов полезных ископаемых и рациональное ведение горно-эксплуатационных работ;

наиболее полное извлечение из недр основных и совместно с ними залегающих попутных полезных ископаемых, недопущение сверхнормативных потерь полезных ископаемых, выборочной отработки отдельных частей Лицензионного участка, которые могут привести к увеличению общих потерь полезных ископаемых в недрах;

достоверный учет извлекаемых и оставляемых в недрах запасов основных и совместно с ними залегающих полезных ископаемых и попутных компонентов при разработке месторождения;

беспрепятственный доступ к освоению смежных площадей залегания полезных ископаемых;

охрану Лицензионного участка от затопления, обводнения и других факторов, снижающих качество полезных ископаемых и промышленную ценность Лицензионного участка или осложняющих его разработку;

предотвращение загрязнения недр при проведении работ;

предупреждение самовольной застройки площадей залегания полезных ископаемых и соблюдение установленного порядка использования этих площадей в иных целях;

ведение геологической, маркшейдерской и иной документации в процессе разведки и добычи полезных ископаемых, обеспечивающей нормальный технологический цикл работ, прогнозирование опасных ситуаций, своевременное определение и нанесение на планы горных работ опасных зон;

инженерно-геологическое обоснование выбора площадок под размещение производственных объектов предприятия, обеспечивающее сохранность зданий, сооружений и природных объектов от вредного влияния горных разработок.

5.1.3. *По промышленной безопасности и охране труда победитель аукциона должен обеспечить:*

в случаях и порядке, предусмотренном законодательством Российской Федерации, при проведении работ по строительству предприятия, добыче и переработке минерального сырья при эксплуатации месторождения безопасность жизни и здоровья производственного персонала, связанного с пользованием недрами;

своевременное проектирование опасных производственных объектов, их декларирование, экспертизу промышленной безопасности в случаях и порядке, предусмотренном законодательством Российской Федерации;

страхование гражданской ответственности за причинение вреда жизни, здоровью или имуществу других лиц и окружающей природной среде в случае аварии на опасном производственном объекте;

производственный контроль за состоянием промышленной безопасности на предприятии, выполнение требований законодательства, норм, правил, технических регламентов по безопасному ведению работ, связанных с пользованием недрами;

разработку и утверждение инструкций по промышленной безопасности и охране труда для персонала опасного производственного объекта;

снабжение лиц, занятых на опасных производственных объектах предприятия, специальной одеждой, средствами индивидуальной и коллективной защиты;

своевременное проведение технического освидетельствования технических устройств и сооружений;

систематический контроль за состоянием рудничной атмосферы, содержанием вредных и взрывоопасных газов и пыли, осуществление специальных мероприятий по обеспечению безопасного состояния горных выработок, предупреждению выброса газов, прорывов воды, горных ударов;

при проведении работ безопасную эксплуатацию, расположенных вблизи границ Лицензионного участка, объектов промышленной и хозяйственной деятельности (ЛЭП, автодороги и т.д.);

заключение договоров с подразделениями профессиональной горноспасательной службы.

5.1.4. *По охране окружающей природной среды победитель аукциона должен обеспечить:*

соблюдение установленных требований по охране окружающей среды;

соблюдение требований нормативных документов о водоохранных зонах водных объектов и их прибрежных защитных полосах;

принятие необходимых мер для сокращения или избежания загрязнения, вызванного деятельностью горнодобывающего предприятия;

проведение в течение 18 месяцев со дня получения лицензии анализа фонового состояния окружающей природной среды в пределах Лицензионного участка по программе, согласованной Кузбасснедра, в целях определения её физических параметров до начала промышленного освоения месторождения, и направления отчета о результатах анализа в Кузбасснедра;

ведение мониторинга состояния окружающей среды (недра, водные объекты, почвы, биоресурсы) в пределах Лицензионного участка, включая ведение радиационного контроля, в соответствии с программой, согласованной с Кузбасснедра в течение 24 месяцев со дня получения лицензии;

строительство и эксплуатация очистных сооружений, пылеулавливающих устройств и иных защитных сооружений, препятствующих попаданию вредных веществ, образующихся на производстве, в окружающую среду;

очистку карьерных (шахтных) вод (подземные воды и атмосферные осадки) перед сбросом в поверхностные водные объекты до норм, утвержденных ПДС;

размещение отвалов и отходов горнодобывающего и перерабатывающего производства с минимальным воздействием на окружающую природную среду и осуществление систематического контроля за их состоянием;

использование научно-технических природоохранных разработок, защищающих и восстанавливающих нарушенные участки местности и в целом обеспечивающих минимально возможное нарушение естественных геоботанических, мерзлотных и гидрогеологических условий среды;

при ликвидации (консервации) горнодобывающего предприятия осуществление требований по охране окружающей среды, промышленной безопасности, природоохранного законодательства, рекультивацию нарушенных земель;

оперативное извещение Кузбасснедра и уполномоченных органов обо всех авариях, связанных с загрязнением окружающей среды.

5.1.5. По участию в социально-экономическом развитии региона победитель аукциона должен обеспечить:

организацию рабочих мест для населения, проживающего в районе проведения работ;

организацию профессиональной подготовки населения с целью привлечения его к проведению работ, связанных с освоением Лицензионного участка;

при прочих равных условиях привлечение предприятий Кемеровской области и российских предприятий в качестве подрядчиков (поставщиков) по изготовлению оборудования, технических средств и выполнения различного вида услуг;

компенсацию потерь государственного лесного фонда при переводе лесных земель в нелесные и убытков владельцев земельных участков, включая упущенную выгоду, в порядке и сроки установленные земельным и лесным законодательством.

5.2. Победитель аукциона обязан уплатить разовый платеж за пользование недрами и плату за геологическую информацию в порядке и сроки, установленные в подпунктах 6.2 и 6.4 настоящего извещения.

5.3. Победитель аукциона при пользовании недрами уплачивает платежи и налоги, предусмотренные в подпункте 6.3 настоящего извещения.

5.4. Взаимодействие между победителем аукциона и администрацией Новокузнецкого района Кемеровской области осуществляется на основании социально-экономических соглашений. Социально-экономические соглашения предоставляются в Кузбасснедра и хранятся в лицензионном деле.

5.5. Право пользования Лицензионным участком прекращается в соответствии с пунктом 3 части 1 статьи 20 Закона Российской Федерации «О недрах» в случае невыполнения победителем аукциона условий пользования Лицензионным участком, оговоренных в абзацах 1, 2, 4, 5 подпункта 5.1.1 и пункте 5.2 настоящего извещения.

Право пользования недрами может быть досрочно прекращено по основаниям, изложенным в пункте 2 части 2 статьи 20 Закона Российской Федерации «О недрах» при невыполнении недропользователем условий пользования Лицензионным участком, оговоренных в разделе 5 (кроме абзацев 1, 2, 4, 5 подпункта 5.1.1) и 5.3 настоящего извещения.

Право пользования недрами может быть также досрочно прекращено по другим основаниям, предусмотренным законодательством.

5.6. Указанные основные условия пользования Лицензионным участком подлежат включению в лицензию.

5.7. Участие претендентов в аукционе означает признание ими настоящих основных условий пользования Лицензионным участком и согласие на их включение в лицензию в качестве основных условий.

6. Платежи и сборы

6.1. Размер сбора за участие в аукционе составляет 415000 (четыреста пятнадцать тысяч) рублей и перечисляется заявителями в федеральный бюджет с указанием в поле «Назначение платежа» кода бюджетной классификации – 04911202101010000120 (сбор за участие в аукционе).

6.2. Стартовый размер разового платежа за пользование недрами (разовый платеж за получение права пользования недрами) устанавливается в размере 80000000 (восемьдесят миллионов) рублей.

Разовый платеж за пользование недрами, определяемый по итогам проведения аукциона, вносится победителем аукциона в течение 30 дней со дня государственной регистрации лицензии на пользование участком недр в федеральный бюджет с указанием в поле «Назначение платежа» кода бюджетной классификации – 04911202011010000120 (разовый платеж за пользование недрами).

6.3. Платежи и налоги при пользовании недрами:

6.3.1. Налог на добычу полезных ископаемых – ставка налога устанавливается в соответствии с налоговым законодательством Российской Федерации.

6.3.3. Платежи за пользование водными объектами при попутном извлечении подземных вод при добыче угля – ставка платежа устанавливается в соответствии с законодательством Российской Федерации.

6.4. За пользование геологической информацией по Лицензионному участку, полученной в результате государственного геологического изучения недр от федерального органа управлением государственным фондом недр, взимается плата в размере 1000000 (один миллион) рублей.

Плата за пользование геологической информацией пвречисляется в течение 30 дней со дня государственной регистрации лицензии в федеральный бюджет с указанием в поле «Назначение платежа» кода бюджетной классификации – 04911202020010000120 (плата за геологическую информацию).

6.5. Сбор за выдачу лицензии на пользование участком недр определяется исходя из стоимости затрат на подготовку, оформление и регистрацию выдаваемой лицензии и составляет 8000 (восемь тысяч) рублей.

Сбор за выдачу лицензии вносится пользователем недр в течение 20 дней с даты государственной регистрации лицензии в федеральный бюджет с указанием в поле «Назначение платежа» кода бюджетной классификации – 04911202101010000120 (сбор за участие в аукционе).

6.6. Недропользователь уплачивает другие налоги и сборы, установленные законодательством Российской Федерации.

6.7. Средства, затраченные на участие в аукционе, участникам аукциона не возвращаются.

7. Порядок подачи и рассмотрения заявок на участие в аукционе

7.1. **Аукцион проводится в г. Кемерово 23 июня 2005 года по адресу: г. Кемерово, проспект Советский, д. 62.**

7.2. Всем заинтересованным лицам предоставляется возможность ознакомиться с геологической и иной информацией по Лицензионному участку, необходимой для принятия решения об участии в аукционе, в Кузбасснедра.

7.3. Для участия в аукционе необходимо представить в Кузбасснедра следующие заявочные материалы: в двух экземплярах заявку на участие в аукционе по форме, установленной приложением 1 к настоящему извещению; в двух экземплярах сведения о предприятии в соответствии с приложением 2 к настоящему извещению; в двух экземплярах договор о задатке, составленный и подписанный со своей стороны, по форме согласно приложению 3 к настоящему извещению; документы, подтверждающие уплату сбора за участие в аукционе.

Документы, составленные на иностранном языке, принимаются с сопровождением их нотариально заверенным переводом на русский язык.

7.4. **Заявки принимаются к рассмотрению после уплаты сбора за участие в аукционе до 17 часов 00 минут (местное время) 20 мая 2005 года в Кузбасснедра.**

Заявки, поданные после указанного срока, к рассмотрению не принимаются.

7.5. Заявки на участие в аукционе проходят экспертизу в Роснедра при участии Кузбасснедра с привлечением при необходимости экспертов с целью проверки финансовой и технической компетенции предприятия-заявителя и соответствия заявки объявленным условиям пользования участком недр.

Заявители, подавшие заявку, извещаются Кузбасснедра на основании решения Роснедра о ее приеме или отказе в ее приеме в письменной форме не позднее, чем через 30 дней со дня поступления заявки.

7.6. **Заявители, допущенные к участию в аукционе, должны в установленные сроки, в соответствии с условиями, предусмотренными приложением 3 к настоящему извещению, внести на счет Роснедра задаток в размере 100 % разового (стартового) платежа.**

Заявители, не уплатившие в установленные сроки задаток на участие в аукционе, к участию в аукционе не допускаются.

7.7. Отказ в приеме заявки на участие в аукционе может последовать в следующих случаях: заявка подана с нарушением установленных требований, в том числе если ее содержание не соответствует объявленным условиям аукциона; заявитель умышленно представил о себе неверные сведения; заявитель не представил и не может представить доказательств того, что обладает или будет обладать квалифицированными специалистами, необходимыми техническими средствами для эффективного и безопасного проведения работ, а также необходимыми финансовыми средствами для выполнения работ, связанных с намечаемым пользованием недрами; если в случае предоставления права пользования недрами заявителем не будут соблюдены антимонопольные требования.

Данный перечень оснований для отказа заявителю в участии в аукционе является исчерпывающим.

8. Порядок проведения аукциона

8.1. Лицо, участвующее в аукционе, непосредственно перед его началом должно представить в аукционную комиссию надлежащим образом оформленную доверенность от лица, подавшего заявку, подтверждающую его полномочия на участие в аукционе и заявление в процессе его проведения суммы разового платежа за пользование недрами. После подтверждения полномочий лица на участие в аукционе ему присваивается регистрационный номер, дающий право на участие в аукционе.

8.2. Внесенный участником аукциона задаток включается победителю аукциона в окончательный размер разового платежа за предоставление права пользования недрами.

8.3. Если победитель аукциона откажется от подписания лицензии на право пользования недрами или не оплатит в течение 30 дней с даты государственной регистрации лицензии остаток предложенного им размера разового платежа, то Роснедра принимает решение об аннулировании итогов аукциона. В этом случае внесенный победителем аукциона задаток не возвращается, а аукционная комиссия вправе принять решение о признании победителем аукциона участника, предложившего второй по величине размер разового платежа.

8.4. Всем участникам аукциона, за исключением победителя, внесенный размер задатка возвращается в полном объеме в течение 5 банковских дней со дня утверждения итогов аукциона.

8.5. Решение аукционной комиссии по подведению итогов аукциона должно быть утверждено Роснедра в течение 30 дней с даты проведения аукциона и является основанием для выдачи лицензии победителю аукциона.

8.6. **Все материалы, связанные с участием в аукционе, направляются в Территориальное агентство по недропользованию по Кемеровской области по адресу: 650099, г. Кемерово, ул. Ноградская, дом 19а.**

9. Признание аукциона несостоявшимся

Аукцион признается несостоявшимся по решению Роснедра в случае, если на участие в нем не было подано заявок или подана одна заявка; к участию в аукционе не допущены все заявители или допущен только один заявитель; участниками аукциона не предложена величина разового платежа выше стартового размера или участники аукциона не явились на итоговое заседание аукционной комиссии, которое состоится в г. Кемерово 31 мая 2005 года по адресу: г. Кемерово, проспект Советский, д. 62; в процессе проведения аукциона были допущены нарушения условий настоящего аукциона.

10. Выдача лицензии на пользование участком недр

Оформление, государственная регистрация и выдача лицензии на пользование участком недр победителю аукциона осуществляется Роснедра.

Адреса, телефоны для справок

Федеральное агентство по недропользованию:

123995, г. Москва, ул. Б. Грузинская, дом 4/6; телефон (095) 254-48-00, факс (095) 254-82-77.

Территориальное агентство по недропользованию по Кемеровской области:

650099, г. Кемерово, ул. Ноградская, дом 19а; телефон (3842) 36-47-13, (3842) 36-54-60, факс (3842) 36-21-98.

Приложение 1

Руководителю
Территориального агентства по недропользованию
по Кемеровской области

ЗАЯВКА НА УЧАСТИЕ В АУКЦИОНЕ
на право пользования недрами с целью добычи каменного угля
на участке Ерунаковский IV Ерунаковского каменноугольного месторождения
в Кемеровской области

Заявитель_____
(полное официальное наименование заявителя, если заявка подается от простого товарищества, то перечисляются все его участники)

извещает о своем желании принять участие в аукционе на право пользования недрами с целью добычи каменного угля на участке Ерунаковский IV, который состоится 23 июня 2005 г. в г. Кемерово на условиях, утвержденных Федеральным агентством по недропользованию и опубликованных _____
_____
(наименование органа, опубликовавшего сообщение о проведении аукциона, наименование издания и дата публикации)

Заявитель _____
(наименование заявителя)

принимает на себя обязательства по безусловному выполнению правил участия в аукционе в соответствии с условиями аукциона на право пользования недрами с целью добычи каменного угля на участке Ерунаковский IV, расположенном в Новокузнецком районе Кемеровской области.

Заявитель _____
(наименование заявителя)

выражает согласие с условиями пользования недрами и в случае его признания победителем в аукционе согласен на включение их в состав лицензии на право пользование недрами участка Ерунаковский IV.

Перечень прилагаемых документов:
1. Сведения о заявителе.
2. Копия платежного поручения об оплате сбора за участие в аукционе.
3. Договор о задатке.

Ф.И.О., должность и подпись
уполномоченного лица заявителя **Дата, печать**

Приложение 2

СВЕДЕНИЯ О ЗАЯВИТЕЛЕ

1. Общие сведения.

1.1. Полное наименование предприятия, нотариально заверенные копии учредительных и регистрационных документов (устав предприятия, учредительный договор, свидетельство о государственной регистрации, свидетельство о постановке на учет в налоговом органе, данные государственной регистрации в органах статистики и т.п.), адрес головного офиса, телефон, телефакс, телекс, адрес электронной почты.

1.2. Форма собственности, сведения о собственниках предприятия с указанием адресов юридических и физических лиц, доли участия.

1.3. Дата создания, история юридического лица, предприятия или группы фирм, предприятий и (или) физических лиц.

1.4. Решение уполномоченного органа управления заявителя об участии в аукционе на право пользования недрами данного участка.

1.5. Нотариально заверенные документы, подтверждающие полномочия лиц на участие в аукционе в соответствии с гражданским законодательством и учредительными документами.

2. Управление.

2.1. Структура управления.

2.2. Руководство и ведущие специалисты (фамилия, имя, отчество, занимаемая должность, образование, стаж работы, рабочий телефон).

2.3. Сведения о кадровом составе заявителя, в том числе о наличии квалифицированных специалистов, которые будут непосредственно осуществлять работы по освоению участка недр.

3. Данные о финансовых возможностях заявителя, необходимых для эффективного и безопасного проведения работ, связанных с намечаемым пользованием недрами.

3.1. Уставный капитал.

3.2. Основные финансовые показатели деятельности предприятия за последние 5 лет.

3.3. Нотариально заверенная копия бухгалтерского баланса предприятия за последний отчетный период с приложением всех обязательных форм и отметкой налоговой инспекции о его принятии.

3.4. Данные последней аудиторской проверки.

3.5. Документальные данные о финансовых возможностях, необходимых и достаточных для выполнения работ, связанных с намечаемым пользованием недрами (в качестве документов, подтверждающих наличие указанных финансовых средств, признаются копии бухгалтерского баланса с отметкой налогового органа о принятии, отчета о прибылях и убытках и приложений к ним за последний отчетный период, а также последнего аудиторского заключения, подтверждающего достоверность бухгалтерской отчетности заявителя, если она в соответствии с федеральными законами подлежит обязательному аудиту; выписка о состоянии банковского счета заявителя, заверенная банком; договор займа с приложением доказательств наличия у займодавца необходимых финансовых средств; кредитный договор с приложением доказательств наличия у кредитора необходимых финансовых средств; договор банковской гарантии и (или) договор поручительства).

3.6. Справка из налоговой инспекции о задолженности предприятия по налоговым платежам в бюджеты всех уровней.

4. Технические и технологические возможности.

4.1. Копии лицензий заявителя на осуществление видов деятельности, связанных с недропользованием, предусмотренных действующим законодательством Российской Федерации.

4.2. Сведения о наличии у заявителя технических средств и технологий, необходимых для безопасного и эффективного проведения работ, а также других организаций, привлекаемых в качестве подрядчика.

4.3. Достижения в области охраны окружающей среды и безопасности проведения работ, в том числе в условиях, близких к условиям Кемеровской области.

4.4. Основные организации, привлекаемыми в качестве подрядчиков для выполнения намечаемых видов работ на участке недр, и наличие у них лицензий на право проведения видов работ, а также копии договоров (предварительных договоров), заключенных заявителем с этими организациями.

4.5. Сведения о наличии у привлекаемых организаций технических средств и технологий, необходимых для безопасного и эффективного проведения работ.

5. Информация о предыдущей деятельности заявителя.

5.1. Основные сведения о проектах по освоению месторождений (участков недр), выполненных заявителем за последние 5 лет, включая список государств, в которых оно осуществляло свою деятельность, в том числе в условиях, близких к условиям Кемеровской области.

5.2. Сведения о полученных лицензиях на право пользования недрами и выполнении условий лицензионных соглашений.

Ф.И.О., должность и подпись
уполномоченного лица заявителя **Дата, печать**

Примечание: Сведения подписываются первым руководителем и представляются в запечатанном виде.

Приложение 3

ДОГОВОР О ЗАДАТКЕ №_____

г. Кемерово «___»_____2005 г.

Федеральное агентство по недропользованию, в дальнейшим именуемое «Роснедра», в лице Руководителя Территориального агентства по недропользованию по Кемеровской области Мамлина А.Н., действующего на основании приказа Федерального агентства по недропользованию от _____ 2005 № _____, с одной стороны, и _____, именуемый в дальнейшем Заявитель, в лице _____, действующего на основании _____, с другой стороны, в дальнейшем совместно именуемые «Стороны» в соответствии с требованиями статей 380 и 381 Гражданского кодекса Российской Федерации и Порядком и условиями проведения аукциона на получение права пользования недрами с целью добычи каменного угля на участке Ерунаковский IV Ерунаковского каменноугольного месторождения в Кемеровской области, утвержденными приказом Федерального агентства по недропользованию от _____ 2005 №____, извещение о которых опубликовано в средствах массовой информации, заключили настоящий Договор о нижеследующем:

1. ПРЕДМЕТ ДОГОВОРА

1.1. В соответствии с условиями настоящего Договора Заявитель, допущенный для участия в аукционе на получение права пользования недрами с целью разведки и добычи каменного угля на участке Ерунаковский IV Ерунаковского каменноугольного месторождения в Кемеровской области (далее – Аукцион), перечисляет денежные средства в качестве задатка (далее – Задаток) в размере 80000000 (восемьдесят миллионов) рублей (100 % размера стартового платежа), а Роснедра принимает Задаток в валюте Российской Федерации на открытый текущий счет по учету средств поступающих во временное распоряжение бюджетной организации (далее – Счет).

1.2. Денежные средства, указанные в пункте 1.1. настоящего Договора, используются в качестве задатка, вносимого в целях обеспечения исполнения Заявителем обязательств по уплате разового платежа за предоставление права пользования недрами, определенного по итогам проведенного Аукциона, в случае признания Заявителя победителем Аукциона.

2. ПОРЯДОК ВНЕСЕНИЯ ЗАДАТКА

2.1. Задаток должен быть внесен Заявителем на Счет Роснедра в срок не позднее 20 июня 2005 года.

Задаток считается внесенным (оплаченным) с даты поступления всей суммы задатка, указанной в пункте 1.1. настоящего Договора, на Счет Роснедра. В случае не поступления всей суммы Задатка в установленный срок, обязательства Заявителя по внесению Задатка считаются невыполненными. В этом случае Заявитель к участию в Аукционе не допускается.

Документом, подтверждающим внесение или не внесение Заявителем Задатка, является выписка со Счета Роснедра.

2.2. На Задаток, перечисленный в соответствии с настоящим Договором, проценты не начисляются.

3. ПОРЯДОК ВОЗВРАТА И УДЕРЖАНИЯ ЗАДАТКА

3.1. Задаток возвращается в случаях и в сроки, которые установлены пунктами 3.2-3.6 настоящего Договора, путем перечисления в объеме внесенного размера Задатка на счет Заявителя.

Заявитель обязан незамедлительно информировать Роснедра об изменении своих банковских реквизитов. Роснедра не отвечает за нарушение установленных настоящим Договором сроков возврата Задатка в случае, если Заявитель своевременно не информировал Роснедра об изменении своих банковских реквизитов.

3.2. В случае если Заявитель участвовал в Аукционе, но не выиграл его, Роснедра обязуется возвратить сумму внесенного Заявителем Задатка в течение 5 (пяти) банковских дней со дня утверждения итогов Аукциона.

3.3. В случае отзыва Заявителем заявки на участие в Аукционе (оформленного надлежащим образом, подписанного Руководителем, главным бухгалтером и скрепленным печатью Заявителя) до даты проведения Аукциона, Роснедра обязуется возвратить сумму внесенного Задатка в течение 10 (десяти) банковских дней со дня поступления в Роснедра от Заявителя уведомления об отзыве заявки.

3.4. В случае признания Аукциона несостоявшимся, Роснедра обязуется возвратить сумму внесенного Задатка в течение 10 (десяти) банковских дней со дня принятия Аукционной комиссией решения об объявлении Аукциона несостоявшимся.

3.5. В случае отмены Аукциона, Роснедра возвращает сумму внесенного Заявителем Задатка в течение 10 (десяти) банковских дней со дня принятия решения об отмене Аукциона.

3.6. В случае признания Заявителя победителем Аукциона, Задаток засчитывается в счет окончательного размера разового платежа за предоставление права пользования недрами с целью добычи каменного угля на участке Ерунаковский IV Ерунаковского каменноугольного месторождения в Кемеровской области и перечисляется Роснедра в доход федерального бюджета в течение 5 (пяти) банковских дней с даты утверждения итогов Аукциона.

4. СРОК ДЕЙСТВИЯ НАСТОЯЩЕГО ДОГОВОРА

4.1. Настоящий Договор вступает в силу с даты его подписания Сторонами и действует до полного исполнения Сторонами своих обязательств по настоящему Договору.

5. ЗАКЛЮЧИТЕЛЬНЫЕ ПОЛОЖЕНИЯ

5.1. Все возможные споры и разногласия, связанные с исполнением настоящего Договора, будут разрешаться Сторонами путем переговоров. В случае невозможности разрешения споров и разногласий путем переговоров они рассматриваются в Арбитражном суде г. Москва, в соответствии с действующим законодательством Российской Федерации.

5.2. Настоящий Договор составлен в двух экземплярах, имеющих одинаковую юридическую силу, по одному для каждой из Сторон.

МЕСТОНАХОЖДЕНИЕ И БАНКОВСКИЕ РЕКВИЗИТЫ СТОРОН

Федеральное агентство по недропользованию: г. Москва, ул. Б. Грузинская, 4/6, тел.(095) 254 81 29
ИНН 7703518529 КПП 770301001
Т/с 40302810138360000019
Банк получателя: Сбербанк России, г. Москва
Кор/с 30101810400000000225 БИК 044525225

Федеральное агентство по недропользованию Руководитель Территориального агентства по недропользованию по Кемеровской области	Заявитель:
_____	_____
Мамлин А.Н.	_____
м.п.	м.п.

Извещение о проведении аукциона

на право пользования недрами с целью добычи каменного угля на участке Алардинский Восточный 1 Алардинского каменноугольного месторождения в Кемеровской области

Федеральное агентство по недропользованию (далее – Роснедра) объявляет аукцион на право пользования недрами с целью добычи каменного угля на участке Алардинский Восточный 1 Алардинского каменноугольного месторождения, расположенном на территории Новокузнецкого района Кемеровской области.

1. Цель аукциона

1.1. Целью проводимого аукциона является определение пользователя недр, обладающего необходимыми финансовыми и техническими средствами для добычи каменного угля на участке Алардинский Восточный 1 Алардинского каменноугольного месторождения (далее – Лицензионный участок) в соответствии с условиями, определяемыми Порядком и условиями проведения аукциона (далее – условия аукциона), утвержденными Роснедра.

1.2. Основным критерием для выявления победителя при проведении аукциона на право пользования участком недр является размер разового платежа, предложенный участниками аукциона.

1.3. Победителю аукциона будет предоставлено право пользования недрами и выдана лицензия с целевым назначением - добыча каменного угля на Лицензионном участке сроком на 20 лет.

1.4. Добытые из недр полезные ископаемые находятся в собственности недропользователя.

2. Участники аукциона

Участниками аукциона могут быть субъекты предпринимательской деятельности, в том числе участники простого товарищества, иностранные граждане, юридические лица, способные обеспечить эффективное и безопасное проведение работ по добыче каменного угля на Лицензионном участке и обладающие квалифицированными специалистами, необходимыми финансовыми и техническими средствами.

3. Общие сведения об участке недр

3.1. Лицензионный участок расположен на территории Новокузнецкого административного района Кемеровской области. Населенных пунктов на территории участка нет: города Калтан и Осинники находятся в 15 км к северо-западу и 20 км к северу от границ участка соответственно. Ближайшие населенные пункты – поселки Малиновка и Сарбала расположены в 7 км к западу и к северо-западу от участка соответственно.

Лицензионный участок имеет общие границы с шахтой «Алардинская» (лицензия на право пользования недрами КЕМ 11688 ТЭ, пользователь недр – ОАО «ОУК «Южкузбассуголь») и Осинниковским угольным разрезом (лицензия КЕМ 11710 ТЭ, пользователь недр – ОАО «УК «Кузбассразрезуголь»).

Рельеф участка расчленен и частично нарушен открытыми горными работами. Абсолютные отметки дневной поверхности над уровнем моря изменяются от 300 м до 380 м. Через участок протекают р. Малая Кедровка, ручей Картовный и многочисленные безымянные ручьи – притоки рек Малый и Большой Теш, имеющие водоохранные зоны по 50 м; на севере участок граничит с водоохранной зоной (50 м) реки Малый Теш.

Земли участка по целевому назначению относятся к категории земель лесного фонда и находятся в государственной собственности.

3.2. Лицензионному участку придается статус горного отвода, предварительные границы которого в плане ограничены следующими линиями:

на северо-востоке - водоохранной зоной р. Малый Теш;

на юго-востоке - границей горного отвода шахты «Алардинская» по выходу почвы пласта 9ª под наносы;

на юго-западе - границей горного отвода Осинниковского угольного разреза (вертикальной плоскостью по XIII разведочной линии);

на северо-западе - плоскостью, отстроенной под углом 40° от пересечения почвы пласта 7-9 с горизонтом +140 м (абс.).

Лицензионный участок на дневной поверхности ограничен угловыми точками со следующими географическими координатами:

Угловые точки участка недр	Северная широта			Восточная долгота		
	Градусы	Минуты	Секунды	Градусы	Минуты	Секунды
851	53	25	3	87	23	29
861	53	25	9	87	23	36
8611	53	25	12	87	23	43
871	53	25	21	87	23	51
881	53	25	32	87	24	6
891	53	25	39	87	24	14
901	53	25	47	87	24	25
911	53	25	56	87	24	32
921	53	25	46	87	25	16
93	53	25	30	87	25	8
94	53	25	12	87	24	55
95	53	24	56	87	24	37
96	53	24	41	87	24	9
XIV	53	24	34	87	23	43
Скв. 366	53	24	42	87	23	40
XIII	53	24	52	87	23	35
3287	53	24	58	87	23	31
XXII	53	25	1	87	23	30

По глубине горный отвод ограничен почвой пласта 9ª до пересечения с горизонтом +140 м (абс.), далее - горизонтальной линией до пересечения с почвой пласта 7-9.

Площадь Лицензионного участка в указанных границах на дневной поверхности составляет 2,52 км².

3.3. Администрация Новокузнецкого района письмом от 23.06.2004 № 01-40/640 и Лесная служба Объединенного главного управления природных ресурсов и охраны окружающей среды МПР России по Кемеровской области письмом от 20.05.2004 № 2-26/99 дают принципиальное согласие на отвод земель победителю аукциона для целей добычи каменного угля на Лицензионном участке.

Отвод земельного участка в окончательных границах и оформление земельных прав пользователя недр осуществляются в порядке, предусмотренном законодательством Российской Федерации, после утверждения технического проекта освоения Лицензионного участка, получения необходимых согласований и экспертиз.

4. Геологическая характеристика участка недр

Лицензионный участок находится в Кондомском геолого-экономическом районе Кузбасса на Алардинском каменноугольном месторождении в границах геологического участка Алардинский III-III бис. По сложности геологического строения участок недр относится к первой (простой) группе по классификации ГКЗ.

В структурном плане участок приурочен к восточному крылу Алардинской синклинальной складки, падение пластов на северо-запад (290-330°), преимущественно пологое (8-18°). Тектоническое строение участка осложнено дизъюнктивными нарушениями с амплитудами смещения от 5-20 м до 70 м.

Угленосные отложения участка относятся к кемеровской свите верхнебалахонской подсерии балахонской серии осадков раннепермского возраста. По составу вмещающие отложения представлены переслаиванием песчаников и алевролитов.

В границах участка находится девять пластов угля: 1, 3-3ª, 3, 3ª, 6, 7, 9, 7-9, 9ª. Пласт 1 – отработан; пласт 3ª - тонкий (средняя мощность 1,18 м), простого строения, невыдержанный; пласты 7 и 9ª - средней мощности (1,94 м и 2,5 м соответственно), сложного строения (содержат 2-4 угольных пачки), выдержанные и относительно выдержанные; пласты 3, 3ª, 6, 9 и 7-9 - мощные (4,37 м, 5,82 м, 8,28 м, 6,84 м и 10,67 м соответственно), сложного строения (содержат от 2-6 до 13-17 угольных пачек), относительно выдержанные (пласт 6 - выдержанный).

Согласно ГОСТ 25543-88 угли пластов 3-3ª, 3 и 3ª относятся к маркам КС и ТС, пластов 6, 7, 9, 9ª – к маркам ТС и Т. Угли пластов 3-3ª, 3, 3ª, 6, 7 могут использоваться в коксохимической промышленности, угли пластов 9 и 9ª – в энергетических целях.

Качество угля: влага – 3,7-6,8 %, зольность чистых угольных пачек – 9,8-12,0 %, зольность угля с учетом засорения породными прослоями – 15,2-22,0 %, выход летучих компонентов – 13,7-19,2 %, удельная теплота сгорания – 8457-8515 ккал/кг, содержание серы – 0,22-0,34 %; пластический слой для пластов 3-3ª, 3 и 3ª – 9-13 мм, для остальных пластов - 0-16 мм, Гидрогеологические и горно-геологические условия отработки благоприятные, угли склонны к самовозгоранию.

Балансовые запасы угля в границах Лицензионного участка составляют порядка 59 млн. тонн по категориям $A+B+C_1$. Запасы угля прошли государственную экспертизу и утверждены ГКЗ СССР протоколом от 02.04.1976 № 7609.

Лицензионный участок рекомендуется к отработке открытым способом. До начала отработки пользователь недр должен разработать ТЭО постоянных кондиций, составить геологический отчет с подсчетом запасов в границах Лицензионного участка и представить их в установленном порядке на государственную экспертизу запасов полезных ископаемых.

5. Основные условия пользования участком недр

5.1. Победитель аукциона должен осуществлять добычу каменного угля на Лицензионном участке в соответствии с нижеследующими основными условиями пользования участком недр:

5.1.1. *По объемам, основным видам работ и срокам их проведения победитель аукциона должен обеспечить:*

составление ТЭО кондиций и геологического отчета с пересчетом запасов каменного угля в границах Лицензионного участка и представление их в установленном порядке на государственную экспертизу запасов полезных ископаемых не позднее 36 месяцев со дня государственной регистрации лицензии;

подготовку и согласование в установленном порядке проекта разработки Лицензионного участка в срок не позднее 24 месяцев со дня государственной регистрации лицензии, при этом проект должен получить положительное заключения государственной экологической экспертизы и экспертизы промышленной безопасности разработки месторождения;

начало строительства объектов инфраструктуры горнодобывающего предприятия не позднее 30 месяцев со дня государственной регистрации лицензии;

начало промышленной добычи угля не позднее 48 месяцев со дня государственной регистрации лицензии;

выход на проектную мощность с производительностью первой очереди не менее 500 тыс. тонн угля в год не позднее 60 месяцев со дня государственной регистрации лицензии;

выход на проектную мощность с производительностью второй очереди не менее 1000 тыс. тонн угля в год не позднее 96 месяцев со дня государственной регистрации лицензии;

согласование с Управлением по технологическому и экологическому надзору Ростехнадзора по Кемеровской области и Территориальным агентством по недропользованию по Кемеровской области (далее – Кузбасснедра) мероприятий по обеспечению промышленной безопасности, охраны недр и окружающей среды при временной приостановке добычи на срок до 6 месяцев (без консервации горных выработок);

подготовку и согласование в установленном порядке не позднее шести месяцев до планируемого срока завершения отработки Лицензионного участка проекта на ликвидацию горнодобывающего предприятия, объектов обустройства и инфраструктуры, проекта мероприятий по приведению их в состояние, исключающее вредное влияние на недра и окружающую природную среду.

5.1.2. *По рациональному изучению и использованию запасов полезных ископаемых и охране недр победитель аукциона должен обеспечить:*

соблюдение требований законодательства, а также утвержденных в установленном порядке стандартов (норм и правил) по технологии ведения работ, связанных с пользованием недрами;

соблюдение требований технических проектов и технической документации;

проведение опережающего геологического изучения недр, обеспечивающего достоверную оценку запасов полезных ископаемых и рациональное ведение горно-эксплуатационных работ;

наиболее полное извлечение из недр основных и совместно с ними залегающих попутных полезных ископаемых, недопущение сверхнормативных потерь полезных ископаемых, выборочной отработки отдельных частей Лицензионного участка, которые могут привести к увеличению общих потерь полезных ископаемых в недрах;

достоверный учет извлекаемых и оставляемых в недрах запасов основных и совместно с ними залегающих полезных ископаемых и попутных компонентов при разработке месторождения;

беспрепятственный доступ к освоению смежных площадей залегания полезных ископаемых;

охрану Лицензионного участка от затопления, обводнения и других факторов, снижающих качество полезных ископаемых и промышленную ценность Лицензионного участка или осложняющих его разработку;

предотвращение загрязнения недр при проведении работ;

предупреждение самовольной застройки площадей залегания полезных ископаемых и соблюдение установленного порядка использование этих площадей в иных целях;

ведение геологической, маркшейдерской и иной документации в процессе разведки и добычи полезных ископаемых, обеспечивающей нормальный технологический цикл работ, прогнозирование опасных ситуаций, своевременное определение и нанесение на планы горных работ опасных зон;

инженерно-геологическое обоснование выбора площадок под размещение производственных объектов предприятия, обеспечивающее сохранность зданий, сооружений и природных объектов от вредного влияния горных разработок.

5.1.3. *По промышленной безопасности и охране труда победитель аукциона должен обеспечить:*

в случаях и порядке, предусмотренном законодательством Российской Федерации, при проведении работ по строительству предприятия, добыче и переработке минерального сырья при эксплуатации месторождения безопасность жизни и здоровья производственного персонала, связанного с пользованием недрами;

своевременное проектирование опасных производственных объектов, их декларирование, экспертизу промышленной безопасности в случаях и порядке, предусмотренном законодательством Российской Федерации;

страхование гражданской ответственности за причинение вреда жизни, здоровью или имуществу других лиц и окружающей природной среде в случае аварии на опасном производственном объекте;

производственный контроль за состоянием промышленной безопасности на предприятии, выполнение требований законодательства, норм, правил, технических регламентов по безопасному ведению работ, связанных с пользованием недрами;

разработку и утверждение инструкций по промышленной безопасности и охране труда для персонала опасного производственного объекта;

снабжение лиц, занятых на опасных производственных объектах предприятия, специальной одеждой, средствами индивидуальной и коллективной защиты;

своевременное проведение технического освидетельствования технических устройств и сооружений;

систематический контроль за состоянием рудничной атмосферы, содержанием вредных и взрывоопасных газов и пыли, осуществление специальных мероприятий по обеспечению безопасного состояния горных выработок, предупреждению выброса газов, прорывов воды, горных ударов;

при проведении работ безопасную эксплуатацию, расположенных вблизи границ Лицензионного участка, объектов промышленной и хозяйственной деятельности (ЛЭП, автодороги и т.д.);

заключение договоров с подразделениями профессиональной горноспасательной службы.

5.1.4. *По охране окружающей природной среды победитель аукциона должен обеспечить:*

соблюдение установленных требований по охране окружающей среды;

соблюдение требований нормативных документов о водоохранных зонах водных объектов и их прибрежных защитных полосах;

принятие необходимых мер для сокращения или избежания загрязнения, вызванного деятельностью горнодобывающего предприятия;

проведение в течение 18 месяцев со дня получения лицензии анализа фонового состояния окружающей природной среды в пределах Лицензионного участка по программе, согласованной Кузбасснедра, в целях определения её физических параметров до начала промышленного освоения месторождения, и направления отчета о результатах анализа в Кузбасснедра;

ведение мониторинга состояния окружающей среды (недра, водные объекты, почвы, биоресурсы) в пределах Лицензионного участка, включая ведение радиационного контроля, в соответствии с программой, согласованной с Кузбасснедра в течение 24 месяцев со дня получения лицензии;

строительство и эксплуатация очистных сооружений, пылеулавливающих устройств и иных защитных сооружений, препятствующих попаданию вредных веществ, образующихся на производстве, в окружающую среду;

очистку карьерных (шахтных) вод (подземные воды и атмосферные осадки) перед сбросом в поверхностные водные объекты до норм, утвержденных ПДС;

размещение отвалов и отходов горнодобывающего и перерабатывающего производства с минимальным воздействием на окружающую природную среду и осуществление систематического контроля за их состоянием;

использование научно-технических природоохранных разработок, защищающих и восстанавливающих нарушенные участки местности и в целом обеспечивающих минимально возможное нарушение естественных геоботанических, мерзлотных и гидрогеологических условий среды;

при ликвидации (консервации) горнодобывающего предприятия осуществление требований по охране окружающей среды, промышленной безопасности, природоохранного законодательства, рекультивацию нарушенных земель;

оперативное извещение Кузбасснедра и уполномоченных органов обо всех авариях, связанных с загрязнением окружающей среды.

5.1.5. *По участию в социально-экономическом развитии региона победитель аукциона должен обеспечить:*

организацию рабочих мест для населения, проживающего в районе проведения работ;

организацию профессиональной подготовки населения с целью привлечения его к проведению работ, связанных с освоением Лицензионного участка;

при прочих равных условиях привлечение предприятий Кемеровской области и российских предприятий в качестве подрядчиков (поставщиков) по изготовлению оборудования, технических средств и выполнения различного вида услуг;

компенсацию потерь государственного лесного фонда при переводе лесных земель в нелесные и убытков владельцев земельных участков, включая упущенную выгоду, в порядке и сроки, установленные земельным и лесным законодательством.

5.2. Победитель аукциона обязан уплатить разовый платеж за пользование недрами и плату за геологическую информацию в порядке и сроки, установленные в подпунктах 6.2 и 6.4 настоящего извещения.

5.3. Победитель аукциона при пользовании недрами уплачивает платежи и налоги, предусмотренные в подпункте 6.3 настоящего извещения.

5.4. Взаимодействие между победителем аукциона и администрацией Новокузнецкого района Кемеровской области осуществляется на основании социально-экономических соглашений. Социально-экономические соглашения предоставляются в Кузбасснедра и хранятся в лицензионном деле.

5.5. Право пользования Лицензионным участком прекращается в соответствии с пунктом 3 части 1 статьи 20 Закона Российской Федерации «О недрах» в случае невыполнения победителем аукциона условий пользования Лицензионным участком, оговоренных в абзацах 1, 2, 4, 5 подпункта 5.1.1 и пункте 5.2 настоящего извещения.

Право пользования недрами может быть досрочно прекращено по основаниям, изложенных в пункте 2 части 2 статьи 20 Закона Российской Федерации «О недрах» при невыполнении недропользователем условий пользования Лицензионным участком, оговоренных в разделах 5 (кроме абзацев 1, 2, 4, 5 подпункта 5.1.1) и 5.3 настоящего извещения.

Право пользования недрами может быть также досрочно прекращено по другим основаниям, предусмотренным законодательством.

5.6. Указанные основные условия пользования Лицензионным участком подлежат включению в лицензию.

5.7. Участие претендентов в аукционе означает признание ими настоящих основных условий пользования Лицензионным участком и согласие на их включение в лицензию в качестве основных условий.

6. Платежи и сборы

6.1. Размер сбора за участие в аукционе составляет 420000 (четыреста двадцать тысяч) рублей и перечисляется заявителями в федеральный бюджет с указанием в поле «Назначение платежа» кода бюджетной классификации – 04911202101010000120 (сбор за участие в аукционе).

6.2. Стартовый размер разового платежа за пользование недрами (разовый платеж за получение права пользования недрами) устанавливается в размере 150000000 (сто пятьдесят миллионов) рублей.

Разовый платеж за пользование недрами, определяемый по итогам проведения аукциона, вносится победителем аукциона в течение 30 дней со дня государственной регистрации лицензии на пользование участком недр в федеральный бюджет с указанием в поле «Назначение платежа» кода бюджетной классификации – 04911202011010000120 (разовый платеж за пользование недрами).

6.3. Платежи и налоги при пользовании недрами:

6.3.1. Налог на добычу полезных ископаемых – ставка налога устанавливается в соответствии с налоговым законодательством Российской Федерации.

6.3.2. Платежи за пользование водными объектами при попутном извлечении подземных вод при добыче угля – ставка платежа устанавливается в соответствии с законодательством Российской Федерации.

6.4. За пользование геологической информацией по Лицензионному участку, полученной в результате государственного геологического изучения недр от федерального органа управлением государственным фондом недр, взимается плата в размере 1000000 (один миллион) рублей.

Плата за пользование геологической информацией перечисляется в течение 30 дней со дня государственной регистрации лицензии в федеральный бюджет с указанием в поле «Назначение платежа» кода бюджетной классификации – 04911202020010000120 (плата за геологическую информацию).

6.5. Сбор за выдачу лицензии на пользование участком недр определяется исходя из стоимости затрат на подготовку, оформление и регистрацию выдаваемой лицензии и составляет 8000 (восемь тысяч) рублей.

Сбор за выдачу лицензии вносится пользователем недр в течение 20 дней с даты государственной регистрации лицензии в федеральный бюджет с указанием в поле «Назначение платежа» кода бюджетной классификации – 04911202101010000120 (сбор за участие в аукционе).

6.6. Недропользователь уплачивает другие налоги и сборы, установленные законодательством Российской Федерации.

6.7. Средства, затраченные на участие в аукционе, участникам аукциона не возвращаются.

7. Порядок подачи и рассмотрения заявок на участие в аукционе

7.1. **Аукцион проводится в г. Кемерово 24 июня 2005 года по адресу: г. Кемерово, проспект Советский, д. 62.**

7.2. Всем заинтересованным лицам предоставляется возможность ознакомиться с геологической и иной информацией по Лицензионному участку, необходимой для принятия решения об участии в аукционе, в Кузбасснедра.

7.3. Для участия в аукционе необходимо представить в Кузбасснедра следующие заявочные материалы: в двух экземплярах заявку на участие в аукционе по форме, установленной приложением 1 к настоящему извещению; в двух экземплярах сведения о предприятии в соответствии с приложением 2 к настоящему извещению; в двух экземплярах договор о задатке, составленный и подписанный со своей стороны, по форме согласно приложению 3 к настоящему извещению; документы, подтверждающие уплату сбора за участие в аукционе.

Документы, составленные на иностранном языке, принимаются с сопровождением их нотариально заверенным переводом на русский язык.

7.4. **Заявки принимаются к рассмотрению после уплаты сбора за участие в аукционе до 17 часов 00 минут (местное время) 20 мая 2005 года в Кузбасснедра.**

Заявки, поданные после указанного срока, к рассмотрению не принимаются.

7.5. Заявки на участие в аукционе проходят экспертизу в Роснедра при участии Кузбасснедра с привлечением при необходимости экспертов с целью проверки финансовой и технической компетенции предприятия-заявителя и соответствия заявки объявленным условиям пользования участком недр.

Заявители, подавшие заявку, извещаются Кузбасснедра на основании решения Роснедра о ее приеме или отказе в ее приеме в письменной форме не позднее, чем через 30 дней со дня поступления заявки.

7.6. **Заявители, допущенные к участию в аукционе, должны в установленные сроки, в соответствии с условиями, предусмотренными приложением 3 к настоящему извещению, внести на счет Роснедра задаток в размере 100 % разового (стартового) платежа.**

Заявители, не уплатившие в установленные сроки задаток на участие в аукционе, к участию в аукционе не допускаются.

7.7. Отказ в приеме заявки на участие в аукционе может последовать в следующих случаях: заявка подана с нарушением установленных требований, в том числе если ее содержание не соответствует объявленным условиям аукциона; заявитель умышленно представил о себе неверные сведения; заявитель не представил и не может представить доказательств того, что обладает или будет обладать квалифицированными специалистами, необходимыми техническими средствами для эффективного и безопасного проведения работ, а также необходимыми финансовыми средствами для выполнения работ, связанных с намечаемым пользованием недрами; если в случае предоставления права пользования недрами заявителю не будут соблюдены антимонопольные требования.

Данный перечень оснований для отказа заявителю в участии в аукционе является исчерпывающим.

8. Порядок проведения аукциона

8.1. Лицо, участвующее в аукционе, непосредственно перед его началом должно представить в аукционную комиссию надлежащим образом оформленную доверенность от лица, подавшего заявку, подтверждающую его полномочия на участие в аукционе и заявление в процессе его проведения суммы разового платежа за пользование недрами. После подтверждения полномочий лица на участие в аукционе ему присваивается регистрационный номер, дающий право на участие в аукционе.

8.2. Внесенный участником аукциона задаток включается победителю аукциона в окончательный размер разового платежа за предоставление права пользования недрами.

8.3. Если победитель аукциона откажется от подписания лицензии на право пользования недрами или не оплатит в течение 30 дней с даты государственной регистрации лицензии остаток предложенного им размера разового платежа, то Роснедра принимает решение об аннулировании итогов аукциона. В этом случае внесенный победителем аукциона задаток не возвращается, а аукционная комиссия вправе принять решение о признании победителем аукциона участника, предложившего второй по величине размер разового платежа.

8.4. Всем участникам аукциона, за исключением победителя, внесенный размер задатка возвращается в полном объеме в течение 5 банковских дней со дня утверждения итогов аукциона.

8.5. Решение аукционной комиссии по подведению итогов аукциона должно быть утверждено Роснедра в течение 30 дней с даты проведения аукциона и является основанием для выдачи лицензии победителю аукциона.

8.6. **Все материалы, связанные с участием в аукционе, направляются в Территориальное агентство по недропользованию по Кемеровской области по адресу: 650099, г. Кемерово, ул. Ноградская, дом 19а.**

9. Признание аукциона несостоявшимся

Аукцион признается несостоявшимся по решению Роснедра в случае, если на участие в нем не было подано заявок или подана одна заявка; к участию в аукционе не допущены все заявители или допущен только один заявитель; участниками аукциона не предложена величина разового платежа выше стартового размера или участники аукциона не явились на итоговое заседание аукционной комиссии, которое состоится в г. Кемерово 31 мая 2005 года по адресу: г. Кемерово, проспект Советский, д. 62; в процессе проведения аукциона были допущены нарушения условий настоящего аукциона.

10. Выдача лицензии на пользование участком недр

Оформление, государственная регистрация и выдача лицензии на пользование участком недр победителю аукциона осуществляется Роснедра.

Адреса, телефоны для справок

Федеральное агентство по недропользованию:

123995, г. Москва, ул. Б. Грузинская, дом 4/6; телефон (095) 254-48-00, факс (095) 254-82-77.

Территориальное агентство по недропользованию по Кемеровской области:

650099, г. Кемерово, ул. Ноградская, дом 19а; телефон (3842) 36-47-13, (3842) 36-54-60, факс (3842) 36-21-98.

Приложение 1

Руководителю
Территориального агентства по недропользованию
по Кемеровской области

ЗАЯВКА НА УЧАСТИЕ В АУКЦИОНЕ
на право пользования недрами с целью добычи каменного угля на участке Алардинский Восточный 1 Алардинского каменноугольного месторождения в Кемеровской области

Заявитель_____
(полное официальное наименование заявителя, если заявка подается от простого товарищества, то перечисляются все его участники)

извещает о своем желании принять участие в аукционе на право пользования недрами с целью добычи каменного угля на участке Алардинский Восточный 1, который состоится 24 июня 2005 г. в г. Кемерово на условиях, утвержденных Федеральным агентством по недропользованию и опубликованных _____
_____
(наименование органа, опубликовавшего сообщение о проведении аукциона, наименование издания и дата публикации)

Заявитель _____
(наименование заявителя)

принимает на себя обязательства по безусловному выполнению правил участия в аукционе в соответствии с условиями аукциона на право пользования недрами с целью добычи каменного угля на участке Алардинский Восточный 1 Алардинского, расположенном в Новокузнецком районе Кемеровской области.

Заявитель _____
(наименование заявителя)

выражает согласие с условиями пользования недрами и в случае его признания победителем в аукционе согласен на включение их в состав лицензии на право пользование недрами Алардинский Восточный 1.

Перечень прилагаемых документов:
1. Сведения о заявителе.
2. Копия платежного поручения об оплате сбора за участие в аукционе.
3. Договор о задатке.

Ф.И.О., должность и подпись
уполномоченного лица заявителя **Дата, печать**

Приложение 2

СВЕДЕНИЯ О ЗАЯВИТЕЛЕ

1. Общие сведения.

1.1. Полное наименование предприятия, нотариально заверенные копии учредительных и регистрационных документов (устав предприятия, учредительный договор, свидетельство о государственной регистрации, свидетельство о постановке на учет в налоговом органе, данные государственной регистрации в органах статистики и т.п.), адрес головного офиса, телефон, телефакс, телекс, адрес электронной почты.

1.2. Форма собственности, сведения о собственниках предприятия с указанием адресов юридических и физических лиц, доли участия.

1.3. Дата создания, история юридического лица, предприятия или группы фирм, предприятий и (или) физических лиц.

1.4. Решение уполномоченного органа управления заявителя об участии в аукционе на право пользования недрами данного участка.

1.5. Нотариально заверенные документы, подтверждающие полномочия лиц на участие в аукционе в соответствии с гражданским законодательством и учредительными документами.

2. Управление.

2.1. Структура управления.

2.2. Руководство и ведущие специалисты (фамилия, имя, отчество, занимаемая должность, образование, стаж работы, рабочий телефон).

2.3. Сведения о кадровом составе заявителя, в том числе о наличии квалифицированных специалистов, которые будут непосредственно осуществлять работы по освоению участка недр.

3. Данные о финансовых возможностях заявителя, необходимых для эффективного и безопасного проведения работ, связанных с намечаемым пользованием недрами.

3.1. Уставный капитал.

3.2. Основные финансовые показатели деятельности предприятия за последние 5 лет.

3.3. Нотариально заверенная копия бухгалтерского баланса предприятия за последний отчетный период с приложением всех обязательных форм и отметкой налоговой инспекции о его принятии.

3.4. Данные последней аудиторской проверки.

3.5. Документальные данные о финансовых возможностях, необходимых и достаточных для выполнения работ, связанных с намечаемым пользованием недрами (в качестве документов, подтверждающих наличие указанных финансовых средств, признаются: копии бухгалтерского баланса с отметкой налогового органа о принятии, отчета о прибылях и убытках и приложений к ним за последний отчетный период, а также последнего аудиторского заключения, подтверждающего достоверность бухгалтерской отчетности заявителя, если она в соответствии с федеральными законами подлежит обязательному аудиту; выписка о состоянии банковского счета заявителя, заверенная банком; договор займа с приложением доказательств наличия у займодавца необходимых финансовых средств; кредитный договор с приложением доказательств наличия у кредитора необходимых финансовых средств; договор банковской гарантии и (или) договор поручительства).

3.6. Справка из налоговой инспекции о задолженности предприятия по налоговым платежам в бюджеты всех уровней.

4. Технические и технологические возможности.

4.1. Копии лицензий заявителя на осуществление видов деятельности, связанных с недропользованием, предусмотренных действующим законодательством Российской Федерации.

4.2. Сведения о наличии у заявителя технических средств и технологий, необходимых для безопасного и эффективного проведения работ, а также других организаций, привлекаемых в качестве подрядчика.

4.3. Достижения в области охраны окружающей среды и безопасности проведения работ, в том числе в условиях, близких к условиям Кемеровской области.

4.4. Основные организации, привлекаемыми в качестве подрядчиков для выполнения намечаемых видов работ на участке недр, и наличие у них лицензий на право проведения видов работ, а также копии договоров (предварительных договоров), заключенных заявителем с этими организациями.

4.5. Сведения о наличии у привлекаемых организаций технических средств и технологий, необходимых для безопасного и эффективного проведения работ;

5. Информация о предыдущей деятельности заявителя.

5.1. Основные сведения о проектах по освоению месторождений (участков недр), выполненных заявителем за последние 5 лет, включая список государств, в которых оно осуществляло свою деятельность, в том числе в условиях, близких к условиям Кемеровской области.

5.2. Сведения о полученных лицензиях на право пользования недрами и выполнении условий лицензионных соглашений.

Ф.И.О., должность и подпись
уполномоченного лица заявителя **Дата, печать**

Примечание: Сведения подписываются первым руководителем и представляются в запечатанном виде.

Приложение 3

ДОГОВОР О ЗАДАТКЕ №_____

г. Кемерово «___»_____2005 г.

Федеральное агентство по недропользованию, в дальнейшим именуемое «Роснедра», в лице Руководителя Территориального агентства по недропользованию по Кемеровской области Мамлина А.Н., действующего на основании приказа Федерального агентства по недропользованию от _____ 2005 № _____, с одной стороны, и _____, именуемый в дальнейшем Заявитель, в лице _____, действующего на основании _____, с другой стороны, в дальнейшем совместно именуемые «Стороны», в соответствии с требованиями статей 380 и 381 Гражданского кодекса Российской Федерации и Порядком и условиями проведения аукциона на получение права пользования недрами с целью добычи каменного угля на участке Алардинский Восточный 1 Алардинского каменноугольного месторождения в Кемеровской области, утвержденными приказом Федерального агентства по недропользованию от _____ 2005 №____, извещение о которых опубликовано в средствах массовой информации, заключили настоящий Договор о нижеследующем:

1. ПРЕДМЕТ ДОГОВОРА

1.1. В соответствии с условиями настоящего Договора Заявитель, допущенный для участия в аукционе на получение права пользования недрами с целью добычи каменного угля на участке Алардинский Восточный 1 Алардинского каменноугольного месторождения в Кемеровской области (далее – Аукцион), перечисляет денежные средства в качестве задатка (далее – Задаток) в размере 150000000 (сто пятьдесят миллионов) рублей (100 % размера стартового платежа), а Роснедра принимает Задаток в валюте Российской Федерации на открытый текущий счет по учету средств поступающих во временное распоряжение бюджетной организации (далее – Счет).

1.2. Денежные средства, указанные в пункте 1.1. настоящего Договора, используются в качестве Задатка, вносимого в целях обеспечения исполнения Заявителем обязательств по уплате разового платежа за предоставление права пользования недрами, определенного по итогам проведенного Аукциона, в случае признания Заявителя победителем Аукциона.

2. ПОРЯДОК ВНЕСЕНИЯ ЗАДАТКА

2.1. Задаток должен быть внесен Заявителем на Счет Роснедра в срок не позднее 20 июня 2005 года.

Задаток считается внесенным (оплаченным) с даты поступления всей суммы Задатка, указанной в пункте 1.1. настоящего Договора, на Счет Роснедра. В случае непоступления всей суммы Задатка в установленный срок, обязательства Заявителя по внесению Задатка считаются невыполненными. В этом случае Заявитель к участию в Аукционе не допускается.

Документом, подтверждающим внесение или не внесение Заявителем Задатка, является выписка со Счета Роснедра.

2.2. На Задаток, перечисленный в соответствии с настоящим Договором, проценты не начисляются.

3. ПОРЯДОК ВОЗВРАТА И УДЕРЖАНИЯ ЗАДАТКА

3.1. Задаток возвращается в случаях и в сроки, которые установлены пунктами 3.2-3.6 настоящего Договора, путем перечисления в объеме внесенного размера Задатка на счет Заявителя.

Заявитель обязан незамедлительно информировать Роснедра об изменении своих банковских реквизитов. Роснедра не отвечает за нарушение установленных настоящим Договором сроков возврата Задатка в случае, если Заявитель своевременно не информировал Роснедра об изменении своих банковских реквизитов.

3.2. В случае если Заявитель участвовал в Аукционе, но не выиграл его, Роснедра обязуется возвратить сумму внесенного Заявителем Задатка в течение 5 (пяти) банковских дней со дня утверждения итогов Аукциона.

3.3. В случае отзыва Заявителем заявки на участие в Аукционе (оформленного надлежащим образом, подписанного Руководителем, главным бухгалтером и скрепленным печатью Заявителя) до даты проведения Аукциона, Роснедра обязуется возвратить сумму внесенного Задатка в течение 10 (десяти) банковских дней со дня поступления в Роснедра от Заявителя уведомления об отзыве заявки.

3.4. В случае признания Аукциона несостоявшимся, Роснедра обязуется возвратить сумму внесенного Задатка в течение 10 (десяти) банковских дней со дня принятия Аукционной комиссией решения об объявлении Аукциона несостоявшимся.

3.5. В случае отмены Аукциона, Роснедра возвращает сумму внесенного Заявителем Задатка в течение 10 (десяти) банковских дней со дня принятия решения об отмене Аукциона.

3.6. В случае признания Заявителя победителем Аукциона, Задаток засчитывается в счет окончательного размера разового платежа за предоставление права пользования недрами с целью добычи каменного угля на участке Алардинский Восточный 1 Алардинского каменноугольного месторождения в Кемеровской области и перечисляется Роснедра в доход федерального бюджета в течение 5 (пяти) банковских дней с даты утверждения итогов Аукциона.

4. СРОК ДЕЙСТВИЯ НАСТОЯЩЕГО ДОГОВОРА

4.1. Настоящий Договор вступает в силу с даты его подписания Сторонами и действует до полного исполнения Сторонами своих обязательств по настоящему Договору.

5. ЗАКЛЮЧИТЕЛЬНЫЕ ПОЛОЖЕНИЯ

5.1. Все возможные споры и разногласия, связанные с исполнением настоящего Договора, будут разрешаться Сторонами путем переговоров. В случае невозможности разрешения споров и разногласий путем переговоров они рассматриваются в Арбитражном суде г. Москва, в соответствии с действующим законодательством Российской Федерации.

5.2. Настоящий Договор составлен в двух экземплярах, имеющих одинаковую юридическую силу, по одному для каждой из Сторон.

МЕСТОНАХОЖДЕНИЕ И БАНКОВСКИЕ РЕКВИЗИТЫ СТОРОН

Федеральное агентство по недропользованию: г. Москва, ул. Б. Грузинская, 4/6, тел.(095) 254 81 29
ИНН 7703518529 КПП 770301001
Т/с 40302810138360000019
Банк получателя: Сбербанк России, г. Москва
Кор/с 30101810400000000225 БИК 044525225

Федеральное агентство
по недропользованию
Руководитель Территориального
агентства по недропользованию
по Кемеровской области

_____ Мамлин А.Н.
м.п.

Заявитель:
_____
_____
м.п.

Без обиды на судьбу,
или Секрет молодости

Я знала, что Виктор Богданович Квинт ушел с «Краснокаменской», где работал слесарем участка стацустановок, когда ему исполнилось 75 лет, что после этого прошло уже четыре года. Поэтому решила не слишком утомлять своими вопросами немолодого человека, а побольше поговорить с его детьми. Тем более, что четверо из его семьи – трое сыновей связаны с «Краснокаменской», и внук пришел на водоотлив, сменив на этом месте деда.
Однако на лай собаки из дома вышел моложавый человек и, широко улыбаясь, словно демонстрируя совсем нестариковские крепкие зубы, пригласил:
-Заходите, гости дорогие. У меня как раз и чай поспел.
Неудивительно, что предполагаемый сценарий беседы пошел совсем в другом русле. И хотя мужчинам обычно таких вопросов не задают, я не утерпела, спросила:
-Юность у вас выпала на военные годы, потом тоже много работали, чтобы содержать большую семью. Очевидно, у вас есть секрет молодости?
-Есть, - снова широко улыбнулся ветеран, - не держи ни на кого и ни на что обиды.

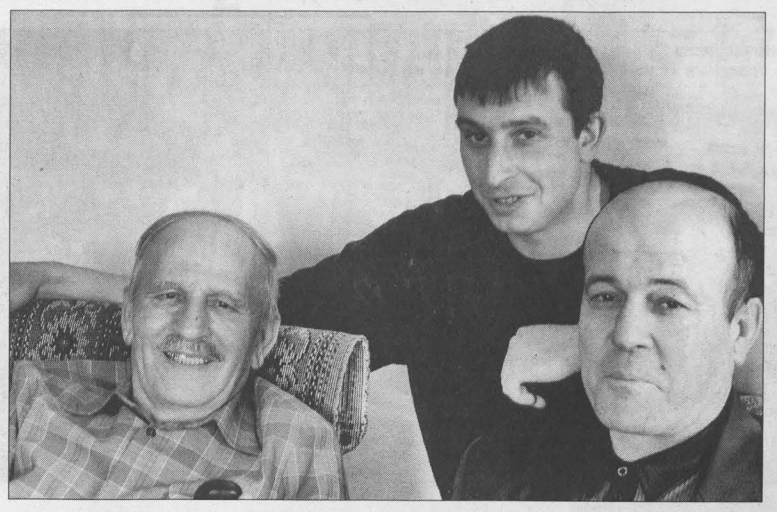

Трудармия

Семья Квинтов была большая и бедная. Отец работал на машинно-тракторной станции, МТС. В свое время он уезжал в США на заработки. Там и научился водить трактор. Когда «Фордзоны» появились в стране Советов, в деревне, где никто из активистов не имел представления, как обращаться с машиной, трактор доверили водить Богдану Квинту. Правда, позднее это умение могло обернуться для него обвинением в шпионаже. Но семья переехала из Саратовской области, а на новом месте никто не знал, что старший Квинт батрачил у американского фермера. Несмотря на знание техники, в МТС платили за работу копейки. Виктор с сестрой ходили в школу по очереди – мальчишка надевал ее кофту вместо рубашки. А первого сентября 1941 года он в школу не пошел по другой причине. В деревню приехали военные, собрали мужиков-немцев в сельсовете и сказали:

-Собирайтесь, на 2-3 месяца вы с семьями должны выехать из Сталинградской области.

То ли предсельсовета сам не знал, что ожидает бывших односельчан, то ли выполнял предписание НКВД, но успокаивал их:

-Закройте дома, а ключи сдайте нам. Так все будет в сохранности.

Двадцать дней одиннадцать семей добирались по Волге, Каспию до Семипалатинска. В тот же день, когда переселенцы приехали на место, их распределили на работу. Квинтам повезло – в колхозе не осталось ни одного кузнеца: всех взяли на фронт. Поэтому Богдана Давыдовича направили в кузницу, а старший сын Борис стал у него молотобойцем.

Шестнадцать Виктору исполнилось в декабре 1942-го, а в ноябре он в составе других таких же несовершеннолетних трудармейцев уже ехал в Кузбасс. Так паренек оказался в Киселевске. Общежитие. Нары. И полный рабочий день. Был откатчиком, коногоном, лампоносом. А ведь некоторым было по 15 лет, и они плохо говорили по-русски и очень скучали по родным. Несколько мальчишек решили бежать. Ночью пошли на железнодорожную станцию, закопались по шею в уголь (только головы из вагонов торчали) и поехали домой. Так им казалось. Но откуда знать, в какой стороне дом? Что было с тем, кому удавалось уехать из Киселевска, трудно сказать. Большинство же беглецов ловили и возвращали на место. Правда, продолжалось это недолго. Вскоре всех трудармейцев переселили в лагерь: зона была обнесена колючей проволокой, по углам стояли вышки с часовыми. Так что не сбежишь.

Квинты жили хотя и бедно, но по-немецки аккуратно, а тут ни бани, ни сменной одежды. В чем работали, в том и спали. Даже чуни, так шахтеры называли глубокие калоши, не снимали, опасались: стянут. А однажды (было это весной 43-го) кто-то ночью у восьмерых, в том числе и у Виктора, украл чуни.

-Мы все были из деревни, - улыбается Виктор Богданович, – ребята простоваты, а городские более приспособленные к такой жизни, в какой оказались мы. Они так и искали, чем бы поживиться. За пару чуней можно было купить ведро картошки или за 300 рублей булку хлеба. Может быть, мы плохо привязали свою обувку, а может, очень крепко спали после восьмичасовой смены, но, так или иначе, остались босиком. Пошли к коменданту. Тот, недолго думая, надавал всем по мордасам и сначала отправил в барак, а через три дня послал на сельхозработы. Раньше на каждой шахте было подсобное хозяйство. Мы намотали на ноги тряпки и пошли. Каждому по две сотки надо было обработать: вскопать землю, прополоть, окучить... Если не выполнил норму, бригадир по морде отоварит. Если кто-нибудь присел отдохнуть, тут же раздается грохот, мол, работай.

Но, как говорится, не было бы счастья, да несчастье помогло. Близкий приятель Виктора Саша (сейчас он живет в Германии) уже начал опухать от голода. Спасло его от истощения подсобное хозяйство. Парень припрятывал картошку, варил, так и выжил.

Башмаки на деревянной подошве привезли осенью. Босиком копать картошку сложно, а деревянными подошвами можно было упираться в лопату.

«Лужу, паяю...»

На участок стацустановок Виктор попал в 18 лет. Надо было регулярно чистить от грязи водосборники, его и направили разнорабочим. Потом смышленый паренек стал слесарем, отсюда и на пенсию ушел. В трудовой книжке у Виктора Квинта единственная запись о приеме на работу, зато для благодарностей пришлось вкладыш делать. Впрочем, это было много позже, а в начале 45-го трудармейцев перевели в общежитие, выселив из зоны. Они были свободными людьми, хотя еще много лет, до1957 года, Квинт каждые десять дней отмечался в спецкомендатуре. А потом была победа.

-О капитуляции фашистской Германии, - вспоминает Виктор Богданович, - мы узнали по радио. Шахты остановились, весь город ринулся на стадион. Общая радость захватывала. Мы засобирались домой. Ан шиш... Правда, некоторые ребята пытались проведать родных, но их ссаживали с поезда и возвращали пинками в Киселевск. И все же в 47-м я попросился домой. До этого времени мы вообще работали без отпусков. Комендант сразу сказал: не полагается. Но я ходил за ним, повторяя одно и то же: «Соскучился по дому».

К этому времени восемнадцатилетний паренек давно был известен в поселке как отличный лудильщик. На родине он часто помогал отцу и брату чинить металлическую посуду. А во время войны и долго еще после нее лудильщики ценились на вес золота: промышленность работала только на оборону, и такие вещи, как ведра, чайники, кастрюли, купить в магазинах просто было невозможно. Так что Виктор вовремя вспомнил отцовскую науку. На все просьбы парня дать ему справку на выезд комендант только отмахивался: «Не могу». Но когда Квинт в очередной раз завел разговор о поездке к родным, предложил:

-Можешь ехать, но я об этом ничего не знаю. Если благополучно доберешься до Семипалатинска, хорошо. Если ссадят с поезда, то отвечать за проступок придется самому. Согласен?

Виктор даже не раздумывал. В отделе кадров справку, что Виктор Квинт находится в отпуске, парню дали. В поезде он забрался на самую верхнюю полку, забаррикадировался мешками и благополучно доехал до дома. Мать с отцом не знали, куда посадить сына. Они-то и не надеялись с ним свидеться. Отец просил его:

-Оставайся, война-то кончилась.

Хотелось остаться, но, с одной стороны, боялся: а вдруг арестуют. Кроме того, в Киселевске его ждала девушка. С Эрной Виктор познакомился в общежитии на танцах. Эрна Май, родом из Энгельсской области, тоже приехала в Кузбасс с трудармией. Отца ее расстреляли по обвинению в шпионаже. Вся его вина была в том, что в 1914 году он попал в плен и какое-то время жил за границей, правда, за колючей проволокой.

В дорогу родители дали кучу гостинцев, в том числе и бидон с медом. Назад ехал, как белый человек, по билетам. Из-за этого первый же патруль потребовал разрешение на поездку. Справка об отпуске никакого впечатления не произвела. В дежурной части на вокзале приставала, кося в сторону бидона с медом, требовал ответить, почему Виктор сбежал из Киселевска.

-Как я могу бежать из Киселевска, если у меня билет до этого города? - в который раз повторял парень. Он понимал, что тот вымогает мед, но из упрямства делал вид, что не догадывается об этом. В конце концов дежурный отпустил Виктора:

-Иди, а то опоздаешь.

Рационализатор

Вскоре родители получили от Виктора письмо « Поздравьте, я женился!» Свадьбы не было. В ЗАГСе расписали без проволочек. Даже на три дня выдали паспорта. Старший сын родился в 1948–м. А всего у Квинтов четверо детей - дочь Альвина и трое мальчишек — Владимир, Виктор и Валера. Сыновья так или иначе связаны с шахтой. А Владимир Викторович работает старшим механиком того же участка стацустановок, на котором отец проработал около 60 лет. Сюда же пришел и внук Сергей. Так что получается своеобразная династия специалистов по стацустановкам.

Впрочем, было странно, если бы дети не пошли по стопам отца. Ведь главной темой всех разговоров Виктора Богдановича, как и его жены Эрны Андреевны, которая сначала была машинистом электровоза, а потом диспетчером ВШТ, - дела на «Краснокаменской».

В то время смекалистый паренек сразу пришелся ко двору. Мастеровому человеку, чтобы понять, что собой представляет напарник, достаточно одной смены. Потому и оставили горняки на своем участке Виктора, сначала разнорабочим, а потом и учеником электрослесаря. Только недолго ходил он в учениках. Четыре класса за плечами у Квинта, а придумает такое, что понимаешь: если бы не война, быть бы парню инженером. А так приходилось обращаться к специалистам. Схемы грамотно начертить не умел. От руки, как получится, нарисует на бумаге и несет начальнику:

-Вот, по моим предположениям, будет солидная экономия. Только нарисовать красиво надо.

- Первое предложение еще в 1957 году придумал. Это были лампочки-датчики, - вспоминает новатор, - они регистрировали уровень воды в водоеме - низкий, нормальный, превышающий. Всех рационализаторских «прибамбасов» электрослесаря не сосчитать. Тем более, что далеко не все официально оформлены.

-Иногда, - рассказывает Виктор Богданович, - бывало идет наш главный механик или энергетик, а я его зову: «Глянь, как у меня дела». А он машет рукой: «Твое хозяйство, дед, проверять не надо. Знаю: у тебя все в порядке».

Уже будучи на пенсии, несколько раз пытался уйти с шахты. Но каждый раз просили его остаться. Однажды директор (тогда руководил шахтой ныне покойный Иванов) прочитал заявление Квинта и что-то быстро написал на листке. Квинт даже обиделся, как легко с ним расстался Михаил Иванович. А когда прочитал, стало стыдно за свои мысли. Михаил Иванович написал: «Ветеран труда, прошу тебя, останься». Это заявление Виктор Богданович до сих пор хранит.

Уволился ветеран пять лет назад. С одной стороны, 75 лет – это очень солидный возраст. А с другой — очень уж незавидное положение было у «Краснокаменской». Приходил Квинт на смену, а, вместо того чтобы работать, латал оборудование, искал запчасти. Тогда и решил: достаточно, что на шахте остаются три сына, которые, как и их отец, спецы по автоматическим приборам. Двое из них техникумы окончили, третий — институт.

-Как подумаю, что доживает последние годочки моя родная шахта, сердце болеть начинает.

А сейчас Виктор Богданович говорит, что вполне мог бы еще поработать. Чуть больше года назад «Краснокаменская» вошла в УК «Прокопьевскуголь», и с той поры у шахты словно второе дыхание открылось.

-Сыновья говорят, что работать стало интересно. Значит, будет жить моя шахта.

Дина КАЛИТИНА.
НА СНИМКЕ: Виктор Богданович с сыном и внуком.

Фото **автора**.
Киселевск.

Сообщение о существенных фактах

«Сведения о начисленных и (или) выплаченных доходах по ценным бумагам эмитента»
«Сведения о сроках исполнения обязательств эмитента перед владельцами ценных бумаг»

1. Полное фирменное наименование эмитента с указанием организационно-правовой формы: **Открытое акционерное общество «Агентство по ипотечному жилищному кредитованию Кемеровской области»**
2. Место нахождения эмитента: **650023, Российская Федерация, г. Кемерово, ул.Терешковой, 22**
3. Присвоенный эмитенту налоговыми органами идентификационный номер налогоплательщика: **4205058930**
4. Уникальный код эмитента, присваиваемый регистрирующим органом: **11721-F**
5. Код существенного факта: **0611721F18042005; 0911721F18042005**
6. Адрес страницы в сети «Интернет», используемой эмитентом для опубликования сообщений о существенных фактах: **www.aigk-ko.ru**
7. Название периодического печатного издания, используемого эмитентом для опубликования сообщений о существенных фактах: **газета «Кузбасс»**
8. Вид, категория (тип), серия и иные идентификационные признаки ценных бумаг: **неконвертируемые документарные процентные облигации на предъявителя без обязательного централизованного хранения серии 01 (далее - Облигации)**
9.Государственный регистрационный номер выпуска ценных бумаг, дата государственной регистрации: **№ 4-01-11721-F от « 12» августа 2004 г.**
10. Наименование регистрирующего органа, осуществившего государственную регистрацию выпуска ценных бумаг: **ФСФР России**
11. Орган управления эмитента, принявший решение об определении размера (порядка определения размера) процента (купона) по облигациям эмитента, дата принятия указанного решения и дата составления протокола собрания (заседания) указанного органа, на котором принято указанное решение: **размер первого купонного дохода по Облигациям эмитента определен в решении о выпуске облигаций, зарегистрированном 12 августа 2004 г.**
12. Общий размер процентов и (или) иного дохода, подлежащего (подлежавшего) выплате по облигациям эмитента определенного выпуска (серии), и размер процентов и (или) иного дохода, подлежащего (подлежавшего) выплате по одной облигации эмитента определенного выпуска (серии):
размер первого купонного дохода, подлежащий выплате по Облигациям эмитента: 10 % годовых, или 10 000 000 рублей.
Размер первого купонного дохода, подлежащий выплате по одной Облигации эмитента:10 % годовых, или 249 рублей 32 копейки.
13. Форма выплаты доходов по ценным бумагам эмитента (денежные средства, иное имущество): **денежные средства**
14. Дата, в которую обязательство по выплате доходов по ценным бумагам эмитента (проценты, номинальная стоимость по облигациям) должно быть исполнено, а в случае, если обязательство по выплате доходов по ценным бумагам должно быть исполнено эмитентом в течение определенного срока (периода времени), дата окончания этого срока: 18 апреля 2005 года.
15. Общий размер процентов и (или) иного дохода, выплаченного по облигациям эмитента определенного выпуска (серии): **осуществлена выплата первого купонного дохода по Облигациям эмитента в размере 7 237 011 рублей 64 копейки.**
Выплата первого купонного дохода:
- наличный расчет: 63 825 рублей 92 копейки;
- безналичный расчет: 7 173 185 рублей 72 копейки.
16. Содержание обязательства эмитента, а также размер такого обязательства в денежном выражении: **выплата первого купонного дохода по Облигациям эмитента в размере 10 000 000 рублей.**
17. Факт исполнения обязательства эмитента: **обязательство по выплате первого купонного дохода по Облигациям эмитента исполнено в неполном объеме.**
18. В случае неисполнения эмитентом обязательства – причина такого неисполнения, а для денежного обязательства или иного обязательства, которое может быть выражено в денежном выражении, – также размер такого обязательства в денежном выражении, в котором оно не исполнено: **обязательство по выплате первого купонного дохода по Облигациям эмитента исполнено в размере: 7 237 011 рублей 64 копейки.**
Размер неисполненного обязательства: 2 762 988 рублей 36 копеек.
Причина неисполнения обязательств в полном объеме: **неявка владельцев Облигаций эмитента в установленный решением о выпуске облигаций срок для получения первого купонного дохода.**
Денежные средства для выплат первого купонного дохода по Облигациям эмитента зарезервированы в полном объёме. Выплаты будут произведены после получения соответствующих заявок от владельцев Облигаций.

Сообщение о существенных фактах

«Сведения о начисленных и (или) выплаченных доходах по ценным бумагам эмитента»
«Сведения о сроках исполнения обязательств эмитента перед владельцами ценных бумаг»

1. Полное фирменное наименование эмитента с указанием организационно-правовой формы: **Открытое акционерное общество «Агентство по ипотечному жилищному кредитованию Кемеровской области»**
2. Место нахождения эмитента: **650023, Российская Федерация, г. Кемерово, ул.Терешковой, 22**
3. Присвоенный эмитенту налоговыми органами идентификационный номер налогоплательщика: **4205058930**
4. Уникальный код эмитента, присваиваемый регистрирующим органом: **11721-F**
5. Код существенного факта: **0611721F18042005; 0911721F18042005**
6. Адрес страницы в сети «Интернет», используемой эмитентом для опубликования сообщений о существенных фактах: **www.aigk-ko.ru**
7. Название периодического печатного издания, используемого эмитентом для опубликования сообщений о существенных фактах: **газета «Кузбасс»**
8. Вид, категория (тип), серия и иные идентификационные признаки ценных бумаг: **неконвертируемые документарные процентные облигации на предъявителя без обязательного централизованного хранения серии 01 (далее - Облигации)**
9.Государственный регистрационный номер выпуска ценных бумаг, дата государственной регистрации: **№ 4-01-11721-F от « 12» августа 2004 г.**
10. Наименование регистрирующего органа, осуществившего государственную регистрацию выпуска ценных бумаг: **ФСФР России**
11. Орган управления эмитента, принявший решение об определении размера (порядка определения размера) процента (купона) по облигациям эмитента, дата принятия указанного решения и дата составления протокола собрания (заседания) указанного органа, на котором принято указанное решение: **размер первого купонного дохода по Облигациям эмитента определен в решении о выпуске облигаций, зарегистрированном 12 августа 2004 г.**
12. Общий размер процентов и (или) иного дохода, подлежащего (подлежавшего) выплате по облигациям эмитента определенного выпуска (серии), и размер процентов и (или) иного дохода, подлежащего (подлежавшего) выплате по одной облигации эмитента определенного выпуска (серии):
размер первого купонного дохода, подлежащий выплате по Облигациям эмитента: 10 % годовых, или 10000000 рублей.
Размер первого купонного дохода, подлежащий выплате по одной Облигации Эмитента: 10 % годовых, или 249 рублей 32 копейки.
13. Форма выплаты доходов по ценным бумагам эмитента (денежные средства, иное имущество): **денежные средства**
14. Дата, в которую обязательство по выплате доходов по ценным бумагам эмитента (дивиденды по акциям, доходы (проценты, номинальная стоимость) по облигациям) должно быть исполнено, а в случае, если обязательство по выплате доходов по ценным бумагам должно быть исполнено эмитентом в течение определенного срока (периода времени), дата окончания этого срока: **18 апреля 2005 года.**
15. Общий размер процентов и (или) иного дохода, выплаченного по облигациям эмитента определенного выпуска (серии): **осуществлена выплата (в безналичном порядке) первого купонного дохода по Облигациям эмитента в размере 7 173 185 рублей 72 копейки.**
16. Содержание обязательства эмитента, а также размер такого обязательства в денежном выражении: **выплата первого купонного дохода по Облигациям эмитента (в безналичном порядке), которая в денежном выражении составила 7 173 185 рублей 72 копейки.**
17. Факт исполнения обязательства эмитента: **обязательство по выплате первого купонного дохода по Облигациям эмитента (в безналичном порядке) исполнено в полном объеме.**
18. В случае неисполнения эмитентом обязательства – причина такого неисполнения, а для денежного обязательства или иного обязательства, которое может быть выражено в денежном выражении, – также размер такого обязательства в денежном выражении, в котором оно не исполнено: **обязательство по выплате первого купонного дохода по Облигациям эмитента (в безналичном порядке) исполнено в полном объеме.**

ЭЛЕВАТОР
УСТЬ-КАЛМАНСКИЙ
Предлагаем к реализации
мельницу производительностью 72 т. в сутки.
Срок эксплуатации мельницы 4,5 года.
Состояние хорошее. Комплектная.
Возможен бартер на сельхозпродукцию.
тел. (38599) 22-4-72, тел./ факс: 22-1-72

Ваши суставы будут здоровы

Число людей, страдающих заболеваниями суставов, неуклонно растет. Годами они вынуждены принимать обезболивающие средства, многие из которых, к сожалению, небезвредны и обладают нежелательным побочным действием.

И вот, наконец, появился препарат, сочетающий высокую эффективность лечения с безопасностью применения. АРТРОФООН – новейшее современное отечественное наукоемкое биотехнологическое лекарственное средство, он содержит в сверхмалых дозах особые белки – антитела, которые вырабатываются в нашей иммунной системе, и поэтому совершенно безопасен. Препарат обладает противовоспалительным и обезболивающим действием и в отличие от других препаратов не оказывает раздражающего воздействия на желудок и рассчитан на курсовое применение. Важно, что он не только снимает симптомы, но и лечит, устраняя причину заболевания.

Деятельность суставов регулирует не только нервная, но и иммунная система. Препарат восстанавливает тонкий контроль иммунной системы над суставами и вследствие этого оказывает мягкое и в то же время выраженное лечебное действие, буквально «омолаживая» их. Его эффективность сопоставима с лучшими нестероидными противовоспалительными средствами, а безопасность АРТРОФООНА поистине уникальна. Действие препарата проявляется не сразу, но носит стойкий характер, так как воздействие оказывается на организм в целом. При комбинированном применении АРТРОФООН позволяет снизить дозы применяемых лекарств или вовсе отказаться от них. И, кроме того, АРТРОФООН продается в аптеках по доступной цене.

АРТРОФООН эффективно лечит суставы и бережет ваш желудок!

Телефон для консультаций (095) 688-93-78.

Рег. № 000373/01 – 2001 МЗ РФ.

Хорошие новости от Сбербанка России

Инкассация – не только для магазинов!

Кемеровское отделение Сбербанка России представляет новую услугу – служба инкассации отделения готова организовать перевозку денежной наличности и ценностей для физических лиц.

Как правило, о том, что вам предстоит получить или передать крупные суммы наличных денег или ценности, вы знаете уже накануне события. Теперь вы можете заказать ее доставку службой инкассации. По вашей заявке будет составлен договор и оговорено время получения суммы в банке и доставки по месту назначения. Заявку на услуги инкассации можно сделать через работника банка или непосредственно по телефону в г. Кемерово 31-49-55. Воспользуйтесь услугами службы инкассации Кемеровского отделения № 8615, и у вас не будет повода сожалеть об этом!

Отдел инкассации: г. Кемерово, пр. Молодежный, 9, каб. 122, телефоны для справок: 31-78-37, 31-78-01.

Генеральная лицензия Банка России №1481.

Сообщение о существенном факте

«Сведения о датах закрытия реестра эмитента»

1. Полное фирменное наименование эмитента: открытое акционерное общество «Кемеровский социально-инновационный банк».
2. Место нахождения эмитента: 650099, г. Кемерово, ул. Кузбасская, 31.
3. Присвоенный эмитенту налоговыми органами идентификационный номер налогоплательщика: 4207004665.
4. Уникальный код эмитента, присваиваемый регистрирующим органом: 0800096B15042005.
5. Код существенного факта: 08.
6. Адрес страницы в сети «Интернет», используемый эмитентом для опубликования сообщений о существенных фактах: www.ksib.ru.
7. Название периодического печатного издания, используемого эмитентом для опубликования сообщений о существенных фактах: областная массовая газета «Кузбасс».
8. Вид, категория (тип), серия и иные идентификационные признаки именных ценных бумаг: обыкновенные именные акции, форма выпуска - бездокументарная, государственный регистрационный номер: 10100096B.
9. Цель, для которой составляется список владельцев именных ценных бумаг: список лиц, имеющих право на участие в годовом общем собрании акционеров ОАО «Кемсоцинбанк» 19 мая 2005 года.
10. Дата, на которую составляется список владельцев именных ценных бумаг: 18 апреля 2005 года.
11. Дата составления протокола заседания уполномоченного органа управления эмитента, на котором принято решение о дате составления списка владельцев именных ценных бумаг эмитента: протокол заседания совета директоров от 15 апреля 2005 года № 2.

Генеральный директор
ОАО «Кемсоцинбанк»
Беликов О.И.
15 апреля 2005 г.

фигурное катание

Новокузнецк и Кемерово стали первыми городами, с которых началось турне сильнейших отечественных фигуристов по городам России.

«Звездная» феерия на льду

За час до начала объявленного афишами ледового шоу к Дворцу спорта кузнецких металлургов спешили поклонники фигурного катания. Новокузнецк принимал сильнейших фигуристов мира.

А днем в городском танцевальном клубе «Кейптаун» прошла пресс-конференция с Ильей Авербухом и Ириной Лобачевой, Антоном Сихарулидзе и Еленой Бережной, Романом Костомаровым и Татьяной Навкой.

По словам Ильи Авербуха, возглавившего «звездный» тур по российским городам, Новокузнецк значится первым в списке не случайно. Два года назад фигуристы уже побывали в нем и были «буквально потрясены столь фантастическим приемом их выступлений новокузнецкой публикой». Потому-то и решили начать отсюда тур по 35 российским городам.

Миссия гастролей «Ледовой симфонии» - не только в подпитке творческими силами и эмоциями на будущие олимпийские свершения. Спортсмены надеются, что их выступления станут толчком, после которого молодежь, увлеченная фигурным катанием, пойдет в большой спорт. Недаром кумиры попутно с гастролями дают и мастер-классы, и открытые занятия для воспитанников местных детских школ по фигурному катанию. Первые из них уже прошли при Дворце спорта кузнецких металлургов. Конечно же, лучшими школами фигуристов, по признанию «звезд», остаются московские и петербургские. И тем не менее Ирина Лобачева, отбирающая в ходе гастролей будущих талантливых «звездочек», недавно была покорена выступлением маленькой фигуристки из Новосибирска. Есть намерение забрать ее в Москву. Дело за тем, чтобы предоставить талантливым ученицам подходящие условия для тренировок и удобное жилье.

По словам спортсменов, школы фигурного катания в других городах слабы еще и потому, что внимание местных администраций зачастую сосредоточено прежде всего на хоккее. «Ледовые Дворцы уже распроданы. Каждый выживает как может. Там, где хоккея нет, вообще полный упадок - таковы наблюдения Ильи Авербуха. - Но посетив наши выступления, городские чиновники поневоле обращают взоры на состояние Дворцов спорта. Новокузнецк еще может гордиться своим. В других городах дворцовое положение просто аховое!»

«Звезды» мирового спорта признались, что после просмотра номеров как у зрителей, так и у городских властей возникает прямо-таки «дикий интерес» к фигурному катанию. Желание что-то сделать для этого вида спорта. «Главное, чтобы это желание потом не пропало!»

На пресс-конференции выяснились и такие детали. Оказывается, гастроли в Новокузнецке совпали с днем рождения Татьяны Навки, но этот праздник отошел на второй план, «главное — выступление перед зрителями». Татьяна, несмотря на долгие поездки по миру, вообще домашний человек и отдыхать предпочитает в кругу семьи, рядом со своей маленькой дочкой. Говорилось и о том, что российская публика – особая: она умеет и тепло принять, и здорово поддержать. И не только своих отечественных фигуристов. Выступать в России любят и иностранцы, отмечая необыкновенную теплоту и душевность нашего зрителя. А сибиряки в этом смысле так и подавно отдельная статья. Илья Авербух припомнил рассказ одного из тренеров, воспоминания которого, по сути, стали уже своеобразной легендой среди фигуристов. Когда-то шахтеры-сибиряки в порыве благодарности приподняли автобус вместе с сидевшими в нем спортсменами по фигурному катанию и пронесли его несколько метров. «И мы хотим получить от этого гастрольного тура эмоции, пропитаться зрительской любовью, получить заряд энергии для дальнейших выступлений!»

Естественно, такие масштабные выступления не могли бы состояться без спонсоров. В Новокузнецке им стал «Спорт-мастер». Спортсмены высказали сожаление о том, что в прошлый приезд была возможность покататься на горных лыжах на горе Зеленой в Шерегеше, а в этот раз график пребывания был настолько плотен, что вырваться на отдых в Горную Шорию не удалось. «Возможно, наверстаем в будущем году...» По словам фигуристов, такие туры они намерены проводить ежегодно.

...Зрительские ожидания сбылись: вечером был настоящий праздник – феерическое шоу «Ледовая симфония». Открыла шоу по гастрольной традиции воспитанница местной школы по фигурному катанию Анастасия Кузнецова. Выступать среди кумиров мирового масштаба было, конечно же, почетно, и Настя очень волновалась. Но ее поддержали и приезжие маститые учителя, и родные зрители. Это выступление останется в памяти девушки надолго. Номера «звезд» фигурного катания – Ильи Авербуха, Ирины Лобачевой, Елены Бережной, Антона Сихарулидзе, Татьяны Навки, Романа Костомарова, Андрея Тихонова, Марии Петровой, Оксаны Домниной, Максима Шабалина, Алексея Урманова, Александра Абта, Ильи Климкина, Андрея Грязева и Елены Соколовой — проходили под гром аплодисментов и крики «браво». Чтобы повторить сложные элементы, спортсмены выходили на «бис» по два-три раза. Александру Абту пришлось выезжать на поклон по пятому кругу. Спортсмены были также воодушевлены и растроганы таким приемом. «Сбылись и наши ожидания!» - сказал на прощание Илья Авербух и подтвердил: новой встречи ждать недолго. Зрители стоя приветствовали и прощались со «звездной командой». До следующего года и новых номеров!

Татьяна ШИПИЛОВА.

НА СНИМКЕ: Антон Сихарулидзе, Елена Бережная, Ирина Лобачёва, Илья Авербух, Татьяна Навка и Роман Костомаров на пресс-конференции в Новокузнецке.

Фото **Анатолия Кузярина.**

параллели

Как вы фирму назовете...

По информации русской службы «Би-Би-Си», в Москве могла появиться собственная «Аль-Каида». Фирму под таким названием пытались открыть некие предприниматели. «Зарегистрировать фирму с любым названием не составляет труда. В частности, некоторое время назад в Москве пытались оформить ООО «ФСБ» и «Аль-Каида», — сказал начальник по налоговым преступлениям ГУВД Москвы полковник милиции Андрей Пучков. Он считает, что это было сделано с целью провокации или предприниматели могли преследовать какие-то свои цели. Вообще, по словам заместителя начальника ГУВД Виктора Васильева, в столице многие фирмы хотят зарегистрироваться под общеизвестными названиями государственных органов. Так, например, были попытки создать ООО «МВД» или ООО «КГБ». Во всех этих случаях в регистрации юридических лиц было отказано. «Что касается «Аль-Каиды», решение было обусловлено тем, что такое же название носит общепризнанная террористическая организация», — отметил Пучков. Другие названия также не были зарегистрированы, так как коммерческие предприятия не могут носить названия официальных государственных органов, пояснили руководители ГУВД.

По информации того же источника, молодые российские компании очень часто пытаются привлечь к себе внимание неординарными именами. Владелец мурманской фирмы по наружной рекламе «Пурга» Константин Черепков говорит, что это необычное название помогло фирме завоевать репутацию и заинтересовать московских партнеров. Как пишет газета «Ведомости», самой буйной фантазией отличаются московские торгово-посреднические фирмы. Среди них есть: «Длинные руки», «Облом», «Трудовая мозоль» и «Фу фа». За ними следуют охранные предприятия — в столице, к примеру, работает охранное агентство «Засада». Однако, по мнению газеты, в последнее время в Москве стало больше скучных и банальных названий.

В то же время в нашей области отношение к названиям куда лояльнее московского. Так, один из ночных клубов Кемерова носит имя «КГБ». Не удивишь нас и той самой «Засадой» (также ночной клуб) или «Паутиной» (интернет-клуб). В отделе регистрации ИМНС России по г. Кемерово, в котором и занимаются регистрацией юридических лиц, нам пояснили, что сейчас любая фирма может быть зарегистрирована под любым названием, какое бы ни пожелал владелец. Отслеживались названия тогда, когда функции регистрации выполнял отдел администрации города. С июня 2002 года их передали налоговой инспекции, которая до настоящего времени названий не отслеживала. В ближайшее время, правда, в этой сфере собираются наводить порядок — закон о названиях разрабатывается на федеральном уровне. Правда, речь пока идет о том, что в городе больше не будет одинаковых названий — если в городе, к примеру, уже есть фирма «Цветочек», то второй «Цветочек» здесь не зарегистрируют. По словам сотрудников инспекции, ни «приблатненных», ни нецензурных названий для фирм владельцы пока не выбирали. Запретов на названия государственных органов, ограничений у нас тоже нет.

А вообще в плане фантазии москвичам до кемеровчан далеко. Чтобы убедиться в этом, достаточно просто пройти по улицам или обратиться к справочнику адресов и телефонов Кемерова. Так, если верить последнему, в Кемерове функционируют рекламные агентства «Полосатая лошадь» и «ЭКС-партизан». Но особенно на этой ниве отличаются заведения общественного питания. Есть, конечно, названия и из раздела «просто и сердито» — система закусочных «Блок питания», например. Но наряду с ней существуют кафе и рестораны «Папарацци», «Ах, Тамар!», «Белая лошадь», «Гнездо», «Закоулок Герцена», «Ущелье», «Треп» и трактир «Е-Мое» (вывеска с последнего, впрочем, недавно исчезла). Но, возможно, пальму первенства за название следует вручить магазину алкогольных напитков «Алкогольный бутик «Доля ангелов».

Наталья НАЗАРЕНКО.

экспедиции

Нынешним годом отмечается неофициальная юбилейная дата – 160 лет появления в научном геолого-географическом обиходе понятия «Кузнецкий каменноугольный бассейн». Человеком, который первым определил геологические границы Кузбасса, был Пётр Александрович Чихачёв.

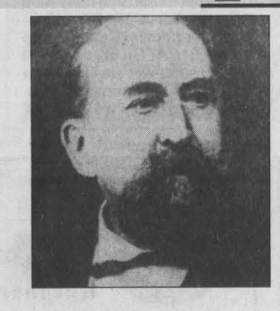

Путём Чихачёва по «Восточному Алтаю»

Кузбассу — 160 лет

Кузнецкий бассейн. Большая советская энциклопедия, 1937 г.

Это скрупулёзный исследователь-естественник, неутомимый путешественник, географ и геолог, признанный во всём цивилизованном мире. Член Парижской, Берлинской, Мюнхенской, Венской, Филадельфийской и других академий, Лондонского, Берлинского, Римского и других географических обществ. Действительный член Российской Академии наук. Чихачёв прошёл Европу, Азию и Африку. Оставил после себя географические и геологические карты и десятки томов книг общим объёмом более десяти тысяч страниц.

Один из трудов Чихачёва – двухтомное «Путешествие в Восточный Алтай», изданное в Париже в 1845 году на общепринятом в то время в географической науке французском языке. Этим научным трактатом было зафиксировано открытие угольного бассейна в межгорье Кузнецкого Алатау, Абаканского хребта и Салаирского кряжа и очерчено индустриальное будущее Кузбасса.

Цитата из названного труда в переводе В.В.Цибульского (1974 год): «Наличие каменного угля подтверждается в нескольких местах, начиная с окрестностей города Кузнецка и до местности, примыкающей к реке Ине, т.е. на пространстве, охватывающем часть оси района, который я попробовал заключить под общим названием «Кузнецкого каменноугольного бассейна» и всё протяжение которого могло бы, следовательно, рассматриваться как образующее тот же самый осадочный слой. В таком случае Северный Алтай является одним из самых крупных резервуаров каменного угля мира, который до сих пор только известен, занимая в среднем пространство в 250 километров в длину и 100 километров в ширину. Это неоценённые богатства, совершенно не тронутые благодаря чрезвычайному обилию лесов, могут когда-нибудь сыграть ещё более значительную роль, если бы удалось там обнаружить осадочные слои железа, подобные тем, наличие которых мне удалось установить, хотя и не в большом масштабе, в каменном угле Афонина, где пласты сферосидерита вклинились либо в самый каменный уголь, либо между этим последним и песчаником, служившим ему кровлей. Чрезвычайно важное значение с практической точки зрения имеет ассоциация железной руды и каменного угля».

Со дня выпуска двухтомника начинается отсчёт биографии Кузнецкого каменноугольного бассейна.

Письменному труду Чихачёва предшествовал его труд путешественника. В 1842 году ещё совсем молодой человек, выпускник Царскосельского лицея, камер-юнкер Пётр Чихачёв (уже известный, впрочем, своими геолого-географическими исследованиями во Франции и Италии, на Ближнем Востоке и Африке) получил из Его Величества Государя Императора Николая Первого Штаба Корпуса горных инженеров «Приказ по совершению научной экспедиции». Первые слова приказа: «Объявляю Вашему Высокому Благородию высочайшую волю надлежащему исполнению». Далее, если сказать по-современному, следует конкретизация задач, которые надлежало исполнить учёному в «странах посещения»: «Во время учёного обозрения сего поручить Чихачёву обратить должное внимание не только на орографическое и физическое положение тех стран и на минеральные их произведения, но и на произведения животного и растительного царства, в них встречаемые...».

Путешествие Чихачёва продолжалось более года, ежели считать с момента выезда из Петербурга и кончить возвращением. Но собственно начало алтайского похода приурочено к 5 мая 1842 года, это был выход конного каравана из Бийска на Чуйский тракт.

Чихачёв прошёл Алтайскими горами до истоков рек Чуи, Башкауса, Чулышмана и Абакана, затем, перевалив через Шапшальский хребет, вышел долиной реки Алаш в не весьма дружественную «белому царю» Туву и, поспешив к заградительным казачьим постам близ Минусинска, проследовал в Красноярск. Путешествие исследователя по территории нынешней Кемеровской области началось от Мариинска и Тисуля, дальше был путь через прииск Центральный к Томи и от села Баннова вверх по ней до Кузнецка. Затем он работал на Томском железоделательном заводе и рудниках Салаира. Вернувшись декабрём того же, 1842 года в Бийск, Чихачёв завершил свой грандиозный сибирский поход. А в 1845 году, повторяю, в Париже уже вышло подробное описание его экспедиции.

В 1990-х годах группа кемеровчан (журналисты и туристы) предпринимала несколько попыток пройти путём Чихачёва по «Восточному Алтаю» (географическое понятие Алтая полуторастолетней давности заключало в себе обширную территорию от Рудного Алтая на западе до Саянских гор и Тувы на востоке, а также Кузнецкий округ – от Горной Шории до Мариинска). В частности, десять лет назад мы проникли сквозь только-только открытые для посещения приграничные районы в закрытую горами котловину близ хребта Чихачёва. Затем, вернувшись в Новокузнецк, вылетели вертолётом в верховья Абакана, который Чихачёв считал великой рекой и открытием истоков которой гордился. Дальше путь проходил водой до Абазы, посёлка добытчиков железной руды, с возвращением поездом в Новокузнецк и Кемерово.

Замечу, что данное предприятие проходило под патронатом тогдашнего главы Законодательного собрания Кузбасса, члена Совета Федерации А.Г.Тулеева. Автор этих строк получил из его рук удостоверение советника – чтобы облегчить общение с официальными (и неофициальными) лицами на пути следования, и это удостоверение открывало нам любые двери и пути, потому что в «странах посещения», то есть в Горном Алтае и Хакасии, тулеевская популярность была не менее высока, чем дома, в Кузбассе.

Десятилетие назад удалось пройти только половину большого южносибирского круга, замкнутого Петром Чихачёвым. Нынешним летом собираемся довершить однажды начатое. В наших планах добраться Транскузбасским шоссе, а затем Чуйским трактом (от Бийска) до истоков Чуи и хребта Чихачёва. Далее через перевал Бугузун выйти в истоки рек Башкаус и Чулышман, образующих Телецкое озеро и реку Бию, одну из двух основных составляющих Оби. Поплутав по Чулышманскому нагорью (надёжных карт этих мест у нас нет), намереваемся выйти через один из перевалов Шапшальского хребта в Туву. Далее путь продолжится Усинским трактом в Абазу, Минусинск и Абакан. И – через Шарыпово – в Тисуль, в родные места.

Из-за понятных причин в новой экспедиции примут участие не все те, кто шёл путём Чихачёва десятилетие назад. Однако нам двоим (заслуженному путешественнику России Виктору Зайцеву и автору этих строк) спутниками будут новые, но уже испытанные друзья из Новокузнецка и Киселёвска. Первым (разведочным и подготовительным) этапом экспедиции мы предполагаем май. Согласно предварительному плану, предстоит поездка по Чуйскому тракту в Кош-Агач и далее в сторону Тувы до перевала Бугузун.

В заключение замечу, что такого рода спортивно-краеведческие и экологические экспедиции – традиция журналистского и писательского сообщества нашей области, в первую очередь газет «Кузбасс» и «Комсомолец Кузбасса». Некогда их организатором и командиром был покойный Виктор Моисеев. Этапным стал поход Геннадия Юрова в исток Томи, на горный массив Карлыган, обернувшийся книгами «Труженица Томь» и «Река родная». Остались в читательской памяти очерки Александра Зайцева, проследившего экологическую ситуацию наших водоёмов от Междуреченска до Крапивинского.

Затем уже новое поколение журналистов и литераторов предприняло ряд походов по кузбасским рекам с официальными первопрохождениями и составлением туристских лоций рек Верхняя и Нижняя Терси и Белая Уса (руководил походами Леонид Шитиков, светлая ему память). С 1998 года такого рода предприятия стали регулярными. Из особо заметных — «Транскузбасский переход» от истоков Мрассу до среднего течения Кии под руководством новокузнецкого мастера туризма Андрея Ващенко и «Транссибирская экспедиция» (он же руководитель) с восхождением на Белуху.

Прошлым летом при посредстве Павла Духнова сформировалась команда рисковых мужиков – они рвутся в путь, ген русских первопроходцев и казачьих ватаг не даёт покоя. Хочется досконально знать, в каком крае мы живём, какие его красоты и опасности, где находятся наши корни и где лежат кости наших предков.

Василий ПОПОК, экспедиционный летописец.

кроссворд

По горизонтали: 1. Взрывчатое вещество. 3. Выдающаяся русская балерина. 5. Характеристика качества семян. 8. Центральная часть колеса. 10. Ядовитый гриб. 11. Летчик. 12. Твердое тело, совершающее под действием приложенных сил колебания около неподвижной точки. 14. Группа атомов, переходящая без изменения из одного состояния в другое. 16. Длинная узкая грядка вдоль стены, дорожки с декоративными растениями. 17. Помещение для содержания пресмыкающихся и земноводных. 18. Вид декоративно-прикладного искусства. 19. Российский актер, "счастливый любовник", научившийся в новогоднюю ночь проходить сквозь стены (правда, ненадолго).

По вертикали: 1. Песчаная пустыня на юге Казахстана. 2. Дорога для пешеходов вдоль улицы. 3. Злак, сельскохозяйственная культура. 4. Самоходная тележка с двигателем внутреннего сгорания, применяемая для перевозки грузов на небольшие расстояния. 6. Город в Якутии. 7. Представитель наиболее богатой верхушки господствующего класса. 8. Форма групповых занятий в вузе. 9. Рассказ А.П.Чехова. 12. Областной центр в России. 13. Сибирское горное парнокопытное животное. 14. Лабораторный сосуд. 15. Русский флотоводец и мореплаватель, адмирал, первооткрыватель Антарктиды.

По горизонтали: 1. Мелант. 3. Павлова. 5. Всхожесть. 8. Глутин. 10. Мухомор. 11. Авиатор. 12. Маятник. 14. Радикал. 16. Работка. 17. Терраариум. 18. Набойка. 19. Адаптов.

По вертикали: 1. Мухоктум. 2. Тротуар. 3. Пленница. 4. Автокар. 6. Верхоянск. 7. Плутократ. 8. Семинар. 9. Арапчка. 12. Мараган. 13. Кедара. 14. Реторта. 15. Пааарев.

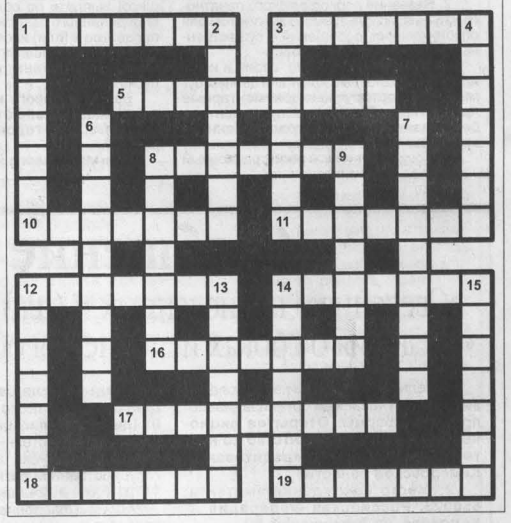

Коллектив дорожно-строительного предприятия «Фэцит» глубоко скорбит в связи с кончиной после тяжелой болезни главного механика

ПРИКАЛАБА
Валентина Николаевича

и выражает искреннее соболезнование его родным и близким.

Главный редактор Ю. И. КУХМАРЬ.

Газета «Кузбасс» учреждена администрацией Кемеровской области и журналистским коллективом редакции. Зарегистрирована Омской региональной инспекцией по защите свободы печати и массовой информации 27.01.94 г., свидетельство о регистрации №54.
Мнение редакции не всегда совпадает с мнением авторов.

АДРЕС РЕДАКЦИИ: 650630, г. Кемерово, пр. Октябрьский, 28.
Электронный адрес: official@knews.polenet.ru; news@knews.polenet.ru; reclama@knews.polenet.ru.
СПРАВКИ: по рекламе — 52-25-23; по письмам — 52-50-45; по редакции — 52-32-74. Телефакс 52-12-10.

Собственные корреспонденты: в Новокузнецке — 46-41-59, Междуреченске — 4-23-48, Прокопьевске — 6-02-58, Яе — 2-17-06.

Газета является участником процесса по формированию единого информационного пространства. Материалы газеты, в том числе коммерческие предложения и реклама, размещаются в системах поиска Интернет и информационных продуктах компании «Мега». www.mega.kemerovo.su

Время подписания номера в печать по графику 20.00. Сдан в печать 19.35. Объем 4 п.л. Печать офсетная.

Тиражи во вторник, среду, пятницу — 17213; четверг — 41644; субботу — 19089.
Газета набрана и сверстана на компьютерном комплексе газеты «Кузбасс».
По вопросам качества печати звонить по тел. 52-03-34.
ФГУИПП «Кузбасс»: 650630, г. Кемерово, пр. Октябрьский, 28.
Заказ № 68.