Кемеровская областная научная библиотека
Газетно-журнальный фонд

Февраль

пн.		7	14	21	28
вт.	1	8	15	22	29
ср.	2	9	16	23	30
чт.	3	10	17	24	31
пт.	4	11	18	25	
сб.	5	12	19	26	
вс.	6	13	20	27	

КУРС ВАЛЮТЫ (ЦЕНТРОБАНК)
$ 27,72 руб.
€ 36,40 руб.

Интернет-приемная губернатора www.mediakuzbass.ru
Письмо А.Тулееву — ответ А.Тулеева

Издается с 7 января 1922 года.

ОБЛАСТНАЯ МАССОВАЯ ГАЗЕТА
Кузбасс
37 (23780) 4 МАРТА 2005 г., ПЯТНИЦА

КУРЬЕР

служба новостей «Кузбасса»: тел. 52-36-45, 52-67-67, 52-04-23

За мужество и отвагу в Чечне

Вчера за храбрость и мужество, проявленные во время служебных командировок в Чечню, губернатор Аман Тулеев вручил государственные награды двум офицерам отряда милиции специального назначения ГУВД области.

Указом Президента РФ орденом Мужества награжден майор милиции Дмитрий Домрачев, несколько раз выезжавший на Северный Кавказ. Например, в 2003 году под плотным огнем бандитов, рискуя жизнью, спас от гибели раненых солдат внутренних войск, автомобиль которых был подбит из гранатомета бандитами в Ножай-Юртовском районе Чечни.

Его коллега старший лейтенант милиции Денис Ильин еще во время срочной службы в армии участвовал в боевых операциях в Чечне. А потом был там уже в составе спецназа ГУВД. Указ о награждении его медалью «За отвагу» был подписан Президентом России еще в 2002 году, но только сейчас она пришла в область.

Вчера же по распоряжению губернатора из областного бюджета ГУВД выделен 1 млн. 770 тыс. руб. на приобретение бронеавтомобиля «Каскад» для кузбасских милиционеров, находящихся в Чечне. Это будет второй такой автомобиль, приобретенный из областного бюджета за последние полгода. Первая машина уже не раз спасала жизни милиционеров при нападениях бандформирований.

Большие надежды

В 2005 году по федеральной программе переселения граждан из ветхого и аварийного жилья в Кемеровскую область из «центра» поступит 179 миллионов рублей.

Договоренность об этом достигнута между губернатором Аманом Тулеевым и Министерством финансов РФ.

Губернатор поручил своему заместителю — начальнику главного финуправления Александру Микельсону и главам территорий области изыскать точно такую же сумму средств из местных бюджетов. Это позволит улучшить жилищные условия более чем 2 тысячам кузбасских семей, живущих в аварийных домах (наиболее остро проблема сноса ветхого жилья стоит в шахтерских городах и поселках).

Среди 57 регионов, включенных в эту программу, в Кузбасс будет перечислена самая крупная сумма. Всего же на снос ветхого и аварийного жилья в федеральном бюджете на этот год предусмотрено более 2 млрд. 718 млн. рублей.

Еще раз о близости к льготным лекарствам

Государственная дума не поддержала предложение депутата от Кемеровской области Нины Останиной о направлении запроса в Генеральную прокуратуру России с предложением дать оценку деятельности министра здравоохранения и социального развития РФ Михаила Зурабова.

2 февраля на пленарном заседании по инициативе Нины Останиной депутаты Госдумы решили поручить соответствующим комитетам предоставить информацию о том, на каких основаниях происходил отбор фирм, обеспечивающих поставки льготных лекарств в регионы. Прошел месяц, а такой информации депутаты так и не получили. Тогда кузбасский депутат предложила направить Генпрокурору РФ парламентский запрос с просьбой провести проверку соблюдения законодательства при выборе таких страховых медицинских организаций. «За» проголосовал 121 депутат из фракций КПРФ, «Родина» и ЛДПР.

Как пояснила первый заместитель спикера Госдумы Любовь Слиска, причина, видимо, в том, что два месяца, которые парламентарии дали правительству для разрешения проблем с реализацией 122-го закона, еще не истекли.

Погорельцы возвращаются домой

Вчера в девятиэтажный дом по проспекту Победы в Юрге, где в канун Нового года произошел пожар, начали возвращаться жильцы второго этажа.

Напомним, что в феврале заселились жильцы третьего этажа. Теперь, на полмесяца раньше запланированного, строители сдали госкомиссии второй этаж, где находился очаг пожара и который пострадал особенно сильно. Некоторые квартиры здесь отстроили заново.

Из санатория «Лебяжье» возвратились более 40 ветеранов, там они жили во время восстановления и ремонта их квартир, отдохнули и прошли курс лечения.

Сейчас специалисты МУП «Энергосервис» устанавливают в квартирах второго этажа новые электропечи. А летом строители проведут косметический ремонт фасада дома.

коротко

Вчера в Кемерове прошла торжественная церемония награждения победителей конкурса «Брэнд Кузбасса» по итогам 2004 года. Это пятый юбилейный конкурс, который организовали администрация Кемеровской области и Кузбасская торгово-промышленная палата. В нем приняли участие 63 кузбасских предприятия, которые представили 68 брэндов. 17 компаний области стали обладателями звания «Лучшая торговая марка Кузбасса».

Климат

5 марта ночью по югу слабый снег, 6 марта преимущественно без осадков. Ветер северо-западный 5-10 м/с., 5 марта ночью усиление до 15 м/с. Температура 5 марта ночью -7 - -12°С, при прояснениях до -20°С, днем -3 - -8°С в отдельных районах до -13°С. 6 марта ночью -11 - -16°С, при прояснениях до -25°С, днем -3 - -8°С, в отдельных районах до -13°С.

Прогноз погоды на 4 марта

Днем ожидается переменная облачность, местами по северу области небольшой снег, слабая метель. Ветер юго-западный умеренный порывы по северу области до сильного. Давление будет расти, влажность существенно не изменится.

По многолетним данным, самая высокая температура +4,9°С наблюдалась в 1977 году, самая низкая - 36,2°С - в 1936 году.

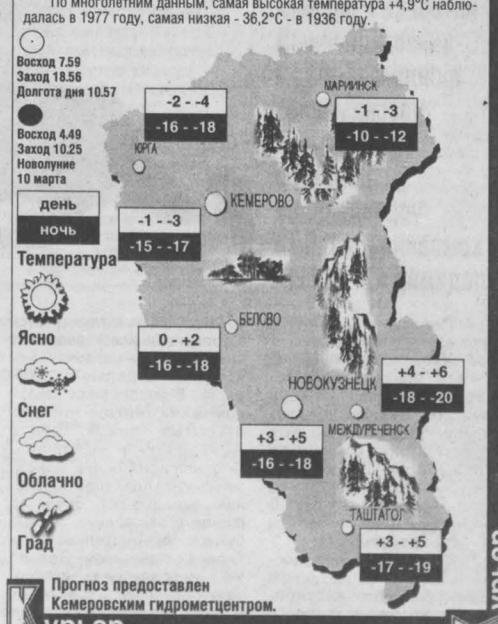

Прогноз предоставлен Кемеровским гидрометцентром.

Курьер

акцент

В надежде ПОМОЛОДЕТЬ

Станки и другое оборудование машиностроительных предприятий области изношено на 60-80 процентов. Иначе и быть не может, поскольку процесс выбытия основных фондов в этой отрасли составляет 4-5 процентов, а обновляются они только на 1,5 процента в год. Средний возраст промышленного оборудования в 2004 году составлял 23 года против 8 лет в 70-е годы.

Коллаж **Валерия Илиндеева.**

В такой ситуации важны уже не цифры, а тенденция. Она остается неизменной: внешние инвестиции в отрасль не идут. Упомянутые полтора процента обновления фондов - за счет прибыли самих машиностроителей.

В прошлом году, например, в угольную отрасль вложено 15 миллиардов рублей инвестиций, в металлургию - 13,5 миллиарда, а машиностроители смогли проинвестировать самих себя едва ли на 900 миллионов рублей (по более скромным подсчетам - 800 миллионов). При этом машиностроителей призывают "всемерно повышать качество продукции" и "становиться конкурентоспособными". В связи с этим ситуация приобретает уже не трагичный, а комичный характер.

С чем можно ее сравнить? Больше всего подходят для этого соревнования по биатлону, где надо не только быстро бежать на лыжах, но и метко стрелять. На старте все спортсмены, в общем-то, конкурентоспособны, лидеры в равной степени сильны.

Лыжи, палки и винтовки у биатлонистов как раз и можно считать основными фондами. Они у всех примерно одинаковы. За оснащением спортсменов строго следят специалисты. Если это условие соблюдено, то тренеры и зрители всегда вправе требовать от своих спортсменов победы.

Теперь представим себе, что немцы, французы, итальянцы ушли со старта на пластиковых лыжах, с легонькими и надежными палками, винтовки у них оптическими прицелами поблескивают, а наши рванули соревноваться с ними на снегоступах и с кремневыми ружьями! Помогут ли даже очень натренированному спортсмену умные тактические советы? Вправе ли кто-либо требовать от наших биатлонистов победы? В спорте себе такого представить нельзя, а в экономическом состязании, оказывается, можно.

Наших угольщиков и металлургов вроде бы не в чем упрекнуть. От них идут самые весомые поступления во все уровни бюджета. Спрос на уголь и металл есть, рентабельность, прибыльность в этих отраслях настолько солидна, что позволяет думать, что можно вообще обойтись без других отраслей. Покупай себе более качественное оборудование для добычи угля и выплавки стали за границей, повышай производительность, а остальным отечественным неконкурентоспособным отраслям развиваться совсем не обязательно.

Все в этой логике хорошо, за исключением малости. Коли никто, кроме двух, пусть и вполне успешных пока отраслей, не будет способен зарабатывать самостоятельно средства в бюджет, "кормить" безработных, поддерживать социальную сферу, то вся эта нагрузка полностью перейдет на сырьевые отрасли. Останутся ли они в этом случае конкурентоспособными и независимыми?

Может, опасения напрасны и высвободившаяся рабочая сила с машиностроительных заводов, например, как раз и пополнит ряды шахтеров и металлургов? На самом деле, именно в этих отраслях создается в последние годы самое большое количество новых рабочих мест.

Прекратим пока речи по поводу мобильности рабочей силы. Даже из Белова в Ленинск-Кузнецкий нашему человеку трудно, а чаще всего просто невозможно совершить переезд с семьей ради новой работы. Нет у него на эту мобильность средств.

Взглянем на другую сторону медали: сколько стоит создание одного рабочего места в этих отраслях? Примем для расчетов простейшую схему. В угольную отрасль вложили 15 миллиардов – появилось 3500 рабочих мест; металлурги затратили на развитие 13,5 миллиарда рублей – создано 1100 мест; машиностроители, вложив 900 миллионов, получили 300 новых рабочих мест. Выходит, для того чтобы в прошлом году в угольной отрасли появилось одно рабочее место, необходимо было затратить 4285 тысяч рублей; металлургам оно обошлось почти втрое дороже – 12272 тысячи; машиностроителям – 3 миллиона рублей. Как говорится, дай мне эти деньги и не надо мне твоего рабочего места.

В прошлом году в угольную отрасль вложено 15 миллиардов рублей инвестиций, в металлургию - 13,5 миллиарда, а машиностроители смогли проинвестировать самих себя едва ли на 900 миллионов рублей (по более скромным подсчетам - 800 миллионов).

Конечно, такой подсчет не вполне корректен. В последние годы активно строятся новые угольные предприятия, серьезное техническое перевооружение идет на металлургических предприятиях, и эффект от инвестиций скажется гораздо позже, а у машиностроителей перемен не так уж много.

Но статистические данные 1996 – 2000 годов, учитывающие стоимость основных фондов и количество рабочих мест в различных отраслях Кузбасса, говорят о той же тенденции: одно рабочее место в угольной отрасли обходилось в 264 тысячи, в металлургической оно стоило 300 тысяч, в машиностроении – 128 тысяч рублей. Вроде бы все говорит за то, что машиностроительная отрасль имеет хорошие шансы на более серьезные инвестиции для своей модернизации. Однако заграница нам в этом деле точно не поможет, поэтому выкарабкиваться придется самим.

За последние годы усилиями администрации области и самих машиностроителей этот экономический перекос потихоньку начали выправлять. Ведущие отрасли начали размещать на машиностроительных заводах области все больше заказов на оборудование. Только на горно-техническое оборудование сумма заказов в прошлом году составила 4 миллиарда рублей. Но все-таки львиную долю необходимых машин и других сложных изделий приходится завозить из-за пределов области. Потребителей не устраивает качество продукции.

Поскольку основные фонды продолжают стареть и выбывать, а для полноценной замены у самих машиностроителей недостает средств, специалисты предлагают оживить процесс модернизации не только на региональном, но и на федеральном уровне.

По их мнению, необходимо создать сеть региональных инвестиционных фондов господдержки обрабатывающей промышленности, а также принять закон о налоговом кредитовании перспективных производств.

В свою очередь, сырьевые отрасли тоже необходимо серьезно заинтересовать в том, чтобы предприятия Кузбасса имели приоритет в размещении заказов на машины и оборудование. Добавим, что проблема подготовки кадров для машиностроителей подошла к стадии реализации. Как известно, молодое вино не советуют наливать в старые мехи.

Александр СУСОЕВ.

60-летию Победы

Гвардии рядовой

Тридцать с лишним лет трудился Александр Яковлевич Долголеев в судебной системе Кузбасса – сначала судьей в Киселевске, затем в Заводском районе Кемерова, возглавлял судебный состав по делам несовершеннолетних в областном суде, был членом президиума областного суда. При этом выше всех чинов и наград ценит звание гвардии рядового, присвоенное ему на фронте.

...Повестку о призыве 18-летний Саша Долголеев получил 29 ноября 41-го, недолгие сборы — и отец Яков Иванович на лошади отвез его на сборный пункт. Сейчас расстояние от села Усть-Сосново до Топок автобус мигом пробегает, тогда же ехали долго. В пути больше молчали. Уже на подъезде к городу отец тяжело обронил: «Вернись, обязательно вернись...» Саша обещал.

Армейская служба началась для него учебой в Ачинске, где располагалось эвакуированное из Киева пехотное училище. Примерить лейтенантские ромбики не пришлось: в марте 1942-го группа курсантов, в которой оказался и Долголеев, пополнила сибирскую дивизию, дислоцировавшуюся в Монголии. Часть в полной боевой готовности стояла на границе с Маньчжурией, поскольку отношения с Японией, союзницей фашистской Германии, были очень напряженными. До вооруженного конфликта так и не дошло, и спустя год Долголеева командование отправило доучиваться в Иркурск, где располагалось Черниговское военно-инженерное училище.

Завершить курс не удалось и там — ожесточенные бои развернулись на Крымском полуострове. Долголеева и его товарищей - курстантов в составе 16-й гвардейской воздушно-десантной бригады отправили в Крым.

Это время запомнилось не только кровопролитными боями. Здесь, в Ногинском районе, гвардии рядовой Долголеев совершил свой первый прыжок с парашютом, да еще с дирижабля. Прыгал и с самолета — непередаваемое чувство свободного полета и сейчас живо в его памяти.

В десантниках не задержался — отцы-командиры приказали освоить саперное дело. Освоил, оказался в 115-м отдельном саперном батальоне, приданном 99-й гвардейской дивизии, в рядах которого шел до победы.

Перед каждым наступлением передний край первыми обследовали саперы, расчищая заминированные зоны. Особая роль отводилась им и в подготовке переправ. Одну такую— через реку Свирь — Александр Яковлевич помнит до мельчайших подробностей.

22 июня 1944 года 12 разведчиков ночью, переправившись вплавь, ушли в тыл врага, взяли языка и вернулись уже Героями Советского Союза. А рано утром после артподготовки основные силы начали переправу. И тут, будто очнувшись, немецкая артиллерия открыла плотный заградительный огонь, а в небе появились бомбардировщики. «Вода в реке просто кипела, — рассказывает Александр Яковлевич, — все происходящее казалось нереальным... Я вдруг увидел смерть, которая пронеслась рядом в обличье немецкого снаряда, опалив меня своим дыханием. Наш плотик устоял, те, что находились рядом, разнесло в щепу... Жертв было столько, что бурлящая вода стала красной от крови...»

Еще раз разминулся со смертью Александр Яковлевич уже в Австрии, в местечке Бенкендорф. Согласно приказу направлялся он в штаб дивизии, дорога неблизкая, и потому, увидев двигающийся в попутном направлении мотоцикл, начал отчаянно махать руками, подвезите, мол, место-то в люльке свободно. Не остановились мотоциклисты, ну что ж, нет так нет, наверное, не положено им брать попутчиков, подумал Александр Яковлевич и зашагал дальше. А через пару километров, у мостика через местную речушку, увидел он раскуроченный взрывом остов мотоцикла и изуродованные осколками тела солдат. Мостик, скорее всего, был пристрелен затаившимися немецкими артиллеристами, которые не упустили случая уничтожить советских солдат. Так судьба еще раз отвела от него руку смерти.

Победу встретил в Австрии, домой же вернулся только 1947-м — сначала демобилизовывали солдат старших возрастов, пришедшие на фронт пацанами оставались нести действительную службу. Почти сразу фронтовика-орденоносца назначили секретарем парткома нескольких колхозов, а в 1948-м секретарь райкома партии рекомендовал его в Новосибирскую юридическую школу, чем и определило дальнейшую жизнь Александра Яковлевича.

Причем не только его — и молодое поколение династии Долголеевых выбрало путь отца, став судьями, юристами, адвокатами. Все частенько даже сейчас обращаются за советом к Александру Яковлевичу, зная, что он обязательно окажет помощь. А иначе рядовой запаса Долголеев просто не умеет.

Геннадий МУЛИНОВ.

КУРЬЕР

служба новостей «Кузбасса»: тел. 52-36-45, 52-67-67, 52-04-23

к дню шахтера-2005

К июлю в Кемерове, который станет главным центром областных горняцких торжеств, планируется завершить застройку участка бульвара Строителей от улицы Марковцева до проспекта Химиков.

Эта часть бульвара будет поделена на место для массовых мероприятий и торговую площадь. Уже практически готовы вымощенные брусчаткой пешеходные дорожки, основа под будущий газон. В местах отдыха кемеровчан на песчаное покрытие установят несколько детских площадок для разных возрастов (качели, горку, комплекс в виде «кораблика» и другие) — это будет как бы детская зона. Ее намеренно делают в стороне от здания КемТИППа, так как в этой части бульвар перейдет в «молодежную зону». Здесь будет много скамеек (как на улице Весенней и проспекте Советском), торшеры, урны для мусора.

Торговый комплекс сохранит свое местоположение, но возле него появятся дополнительные места парковки (возможно, даже подземной).

Сибирь цветами Питера

Вчера в художественном музее Новокузнецка открылась выставка работ заслуженного художника России Анатолия Никольского «Моя Сибирь».

Он родился в селе Кузедеево Новокузнецкого района, сейчас живет в Новосибирске. Окончил Алма-атинское художественное училище, затем — Ленинградский институт имени Репина. Отсюда — ярко проявляющиеся в его творчестве традиции ленинградской школы живописи: артистичность почерка, особое чувство цвета, интерес к природе (излюбленный жанр художника — пейзажи). Кроме России, выставки его работ проходили в Польше, Японии, Великобритании, США, Израиле, Финляндии. Заслуги мастера отмечены серебряной медалью Российской академии художеств. В нынешнюю выставку вошли более 60 новых работ художника.

Дыхание Франции

В Кемерове открывается французский культурный центр при участии «Alliance Francaise» (Французский альянс).

Это международная некоммерческая организация, созданная в 1983 году. Ее главной целью является ознакомление с культурой и историей Франции, популяризация и изучение французского языка. Сейчас сеть ассоциации охватывает 138 стран мира. В России работают семь представительств этой организации (Санкт-Петербург, Екатеринбург, Нижний Новгород, Ростов-на-Дону, Самара, Новосибирск, Иркутск).

В Кемерове для организации французского культурного центра решили объединить свои усилия культурный центр «Alliance Francaise» (Новосибирск), Кемеровский госуниверситет и международная школа иностранных языков «Бенедикт».

«Хулахуп» для Миши

Кемеровские спасатели помогли медведю Мише из музея-заповедника «Томская писаница», который надел на себя покрышку от автомобиля «Волга» и застрял в ней.

Как сообщили в Кемеровской службе спасения, восьмилетний Мишка стащил покрышку у своей подружки Маши. Сначала он просто играл ею, а потом случайно заковал себя. Жесткая резина сдавила грудную клетку медведя, он стал задыхаться. Пришлось вызывать спасателей, которые решили вначале усыпить его. Из специального ружья, стреляющего патронами-шприцами, они «всадили» в него шесть кубов снотворного. По идее, от такой мощной дозы Миша должен был уснуть минут через десять. Однако медведь бодрствовал. Спасателям каким-то чудом удалось пробросить между покрышкой и телом зверя веревку и подтянуть 300-килограммового Мишу к решетке. К тому времени снотворное, видимо, подействовало, Миша перестал сопротивляться и поддался спасателям.

— Наблюдавшая за всем этим медведица Маша очень переживала за своего друга, металась по клетке, пыталась хоть как-то приободрить, его, — рассказывает сотрудник пресс-службы Кемеровской службы спасения Виктория Томилова.

Спустя несколько минут спасатели ножами надрезали резиновые оковы. После этого медведь встал на передние лапы и через голову стащил хулахуп.

«Топкинец» больше не проигрывает

На проходящем в Красногорске финальном турнире по хоккею с мячом за выход в высшую лигу «Топкинец» провел три матча.

После проигрыша ХК «Мончегорск-Североникель» - 4:8 подопечные тренера А.Измаденова сыграли более удачно. Вначале они свели вничью встречу с «Маяком-2» из Краснотурьинска – 2:2, причем после ударов Потапова и Варламова с угловых дважды вели з счете. Затем одержали победу над саратовским «Универсалом» - 2:1.

В турнире лидируют динамовцы Москвы и АМНГР из Мурманска, набравшие по девять очков.

НАД НОМЕРОМ РАБОТАЛИ: Олег КУРОЧКИН, Дмитрий ТОЛКОВЦЕВ, Наталья НАЗАРЕНКО, Елена РАДИЧ, Анна ТИМОЩУК (с использованием сообщений пресс-службы АКО).

Курьер

экология

За вред – платить!

Комитет Госдумы по экологии внес на рассмотрение проект Федерального закона «О плате за негативное воздействие на окружающую среду». В концепции этого законопроекта отражена система нормирования, основанная на применении технологических нормативов и наилучших существующих технологий, предусмотрен механизм учета затрат на природоохранные мероприятия в счет платы за негативное воздействие на окружающую среду. Одним из авторов этого проекта стал депутат от Кузбасса, заместитель председателя Комитета по экологии Государственной думы РФ Александр ФОКИН.

- Новое экономическое направление в природоохранном законодательстве России необходимо как воздух, - считает он. – И принимать законопроект нужно как можно быстрее.

- Экологическая ситуация, несмотря на усиленное внимание к ней со стороны законодательных и исполнительных органов власти, остается достаточно напряженной. Как вы оцениваете сложившееся положение?

- Дело в том, что стратегия экономическихпреобразований не учитывает экологических факторов. Это влечет за собой раздельное управление экономикой и окружающей средой. А жизнь диктует необходимость экологически ориентированных преобразований. Усложняет ситуацию отсутствие на государственном уровне концепции экономического механизма охраны окружающей среды, адаптированного к рыночным условиям и учитывающего сложившиеся к настоящему времени отношения собственности. Взять хотя бы наш Кузбасс. Сегодня большинство собственников думает прежде всего о том, как побольше добыть угля, произвести металла и т.д. А не о реках, воздухе, лесе. Поэтому полностью разделяю тревогу губернатора А.Г.Тулеева, который сказал, что "надо не только добывать, но и заниматься восстановлением природных ресурсов, думать не только о сегодняшнем дне, но и о потомках. Что им оставим?"

- Какие же методы управления должны сегодня стать приоритетными?

- Должны существенно усилиться экономические методы управления охраной окружающей среды и экологической безопасностью. Это – бюджетное обеспечение государственных функций в области охраны окружающей среды и бюджетный протекционизм; взаимно дополняемые друг друга формы налогового и неналогового регулирования; механизмы по мобилизации и управлению материально-финансовых ресурсов для решения экологических проблем. Необходима четкая и понятная система экономической ответственности за экологическую ситуацию в стране на федеральном, региональном, местном уровнях.

- Это находит отражение и в сфере бюджетной политики?

- Да. В последнее время увеличиваются расходы на охрану среды по сравнению с истекшим десятилетием, тогда произошло снижение доли расходов бюджета на эти цели с 2% в 1987 году до 0,4% в 2000 году. В бюджете 2004 года эта доля составляла 0,5%. Хочу отметить отсутствие серьезного научного обоснования сокращения государственных расходов на цели экологии за указанный период. Пока планирование этих расходов осуществляется от достигнутого уровня и не учитывает роли государства как собственника компонентов окружающей среды, за состояние которых оно обязано, в силу действующего законодательства, нести ответственность.

- Как учитывается экологический ущерб?

Текущий экологический ущерб возникает от деятельности конкретных хозяйствующих субъектов, юридических и физических лиц, в том числе иностранных. Поэтому все субъекты обязаны нести за него ответственность в той мере, в какой это будет установлено в законодательстве. Процедуры учета, оценки и распределения меры экономической ответственности за экологический ущерб также подлежат законодательному закреплению. Важнейшим рычагом в реализации этого законодательства должна стать система экологического страхования при условии принятия специального федерального закона.

- Как будет формироваться экологически ориентированная налоговая система?

- Фискальная функция может быть реализована введением налога на продукцию, при производстве, транспортировке, хранении и потреблении которой возникает опасность для окружающей среды. Этот налог может распространяться и на соответствующие экологически опасные технологии. Стимулирующая функция может быть реализована посредством предоставления налоговых льгот и освобождения от уплаты налогов при различных видах экологически ориентированной деятельности. Реализация третьей функции – аккумулирующей возможна в рамках введения экологического акциза на тару и упаковку и возвратно-залоговой формы их оборота. Экологическая эффективность налогового регулирования будет тем выше, чем большая доля поступлений от сбора экологических налогов будет иметь целевое назначение.

- Каково правовое обеспечение платы за негативное воздействие на окружающую среду?

- Сегодня в законодательной базе в области взимания платы за негативное воздействие на окружающую среду имеется существенный пробел. Несогласованность подходов различных ведомств и принципиальные различия во взглядах на концепцию механизма взимания этой платы органов исполнительной власти в области охраны окружающей среды субъектов Российской Федерации и промышленников лишь усугубляют ситуацию.

В соответствии с Постановлением правительства Российской Федерации № 344 от 12 июня 2003 года в России до сих пор сохраняется неэффективная и противоречащая принципам рыночной экономики система нормирования негативного воздействия на окружающую среду. В результате искусственно сдерживается оздоровление загрязненных регионов, тормозятся процессы по экологически ориентированному перевооружению производственных сил в целом. В связи с этим мы и подготовили новый закон «О плате за негативное воздействие на окружающую среду». Он и расставит все точки над «i».

Приемная депутата ГД РФ открыта по адресу г. Кемерово пр-т Советский, 62, каб. 229, тел 58-60-59.

Жители Кемеровской области могут обращаться со всеми интересующими вопросами, просьбами и предложениями.

конкурс

Журналисты о самоуправлении

Подведены итоги творческого конкурса на лучшую серию публикаций и телерадиоматериалов о работе представительных органов власти Кемеровской области «От самоуправления — к благосостоянию». Напомним, что спонсором конкурса выступил депутат Государственной думы Андрей Михайлович Макаров.

Свои работы на конкурс представили восемь номинантов. Среди них — редакции городских и районных газет, редакция областной газеты «Земляки», пресс-служба Совета народных депутатов Кемеровской области.

Победителем в номинации «Лучшее освещение деятельности депутата или представительного органа власти» с присуждением премии 25 тыс. рублей признана корреспондент газеты «Земляки» Т. А. Шатская.

Премия 15 тыс. рублей за победу в номинации «Влияние решений представительных органов на рост благосостояния населения» присуждена группе авторов редакции газеты «Беловский вестник».

Первенство в номинации «Участие граждан в решении проблем местного самоуправления» разделили два автора. Премия 5 тыс. рублей присуждена редактору газеты «Мой город» (г. Березовский) И. Г. Щербаненко. Премия 5 тыс. рублей присуждена завотделом газеты «Вперед» (г. Мариинск) Н. Ю. Лебединской.

Лариса ЛЕКОМЦЕВА, ответственный секретарь Кемеровского областного Союза журналистов.

аукционы

Кусок недр купит сильнейший

Ажиотаж, царящий на некоторых угольных аукционах, и готовность участников заплатить любые деньги говорят о том, что в угольной отрасли свободных денег много.

Итоги последнего аукциона по продаже участка «Ерунаковский-VII» были оценены как российский рекорд по твердому топливу. Всего было допущено к торгам девять заявителей. Из них трое не явились, двое отказались от участия письменно. На первом этапе борьба велась между ЗАО «Распадская», ОАО «УК «Кузбассразрезуголь», ЗАО «Салек», представляющим «Сибирский деловой союз», и ОАО ОУК «Южкузбассуголь».

Торг был яростный и продолжался два дня. При стартовой цене более 20 млн. рублей было сделано более тысячи шагов. Первым покинуло поле боя ЗАО «Распадская». Когда цена зашкалила за 30 млн. долларов, ОАО «УК «Кузбассразрезуголь» также прекратило борьбу (эксперты считают, что именно столько этот участок и стоит. Однако аукцион на то и существует, чтобы цена превышала разумный показатель). Победителю – ОАО «ОУК «Южкузбассуголь» - право на разведку и добычу угля на этом участке обойдется в 1155440000 рублей.

Ажиотаж, который царит на некоторых угольных аукционах, и готовность участников заплатить любые деньги говорят о том, что в угольной отрасли свободных денег много. О своих намерениях стать собственниками угольного предприятия в Кузбассе заявляют такие гиганты, как Магнитогорский и Новолипецкий металлургические комбинаты. Пока, впрочем, значительных побед ни на одном аукционе металлурги не добились. Но. возможно, версия о договоренности ММК с «Южкузбассуглем» об участии капиталом в разработке этих месторождений не лишена оснований.

1 марта был последним днем приема заявок на участие в новых аукционах, которые состоятся 7-8 апреля. Среди прочих будут выставлены три участка Ерунаковского каменноугольного месторождения (поле шахты «Ерунаковская» - 1,2,3), участок Распадского месторождения (разрез «Глуховский»), четыре участка Уропского каменноугольного месторождения («Знаменский», «Заречный-Беловский», «Первоочередной-Беловский», «Инской-2»). Практически все участки являются приразками к действующим предприятиям, за исключением поля шахты «Майская» (Соколовское каменноугольное месторождение). Особенность данного участка в том, что он является самостоятельным объектом, уголь на нем можно добывать как открытым, так и подземным способом.

Интрига апрельских торгов заключается в том, что впервые за всю историю проведения кузбасских аукционов расширилась география участников. Но эта информация носит пока конфиденциальный характер. Фаворитом торгов остается «Кузбассразрезуголь», осуществляющий свои стратегические планы на Ерунаковском месторождении. Известно, что холдинг намерен участвовать в международных аукционах по продаже кокса.

Говорят, что цену участники определяют путем закулисных переговоров. Если они приходят к соглашению, то кто-то на аукцион просто не является или отказывается письмом в последние дни перед аукционом. Например, почему не было борьбы на торгах по поводу участка «Дунайский» Караканского каменноугольного месторождения? Потому, что рядом расположен разрез «Караканский», где угля осталось всего на шесть лет, и КРУ туда просто никого не пустит. В этом аукционе участвовали «Кузбассразрезуголь» и некое ОАО «Алтай-кокс». В результате конечный разовый платеж немного отличался от стартового.

Рекорды на угольных аукционах – новость хорошая. Но рядом с хорошей обычно идет плохая. И заключается она в том, что область с этих миллиардных платежей не получает ничего.

С начала этого года все средства, связанные со сборами на выдачу лицензий на недра, поступают в федеральный бюджет. Так же как налог на добычу.

До 2004 года область получала 40 процентов, а 60 направлялось в федеральный бюджет. В 2004 году градация изменилась не в пользу регионов – 10 процентов региону, 90 – федеральному бюджету. И, наконец, с этого года с регионами перестали делиться вообще.

К слову сказать, с этого года в федеральный бюджет ушел и налог за пользование водными ресурсами, который к тому же вырос в два с лишним раза.

Впрочем, открытие угольных предприятий создает новые рабочие места, что приносит в областную казну другие налоги и платежи.

Есть мнение, что распродажа участков недр в недалеком будущем может снизить травматизм на предприятиях и свести на нет взрывы метана. Об этом много говорилось на заседании Госсовета в 2002 году в городе Междуреченске. Когда же на проданных сегодня участках начнется добыча угля?

- Говорить об итогах пока рано, – считает начальник лицензионного отдела «Кузбассведра» Леонид Петрович Кечкин. – В соответствии с решениями, принятыми на Госсовете, только во второй половине 2003 года мы подготовили и провели первый аукцион. Результаты этих решений, то есть открытие новых шахт и разрезов, проявятся не ранее 2007 года. И вот на этих предприятиях будет применено новое оборудование. Что, конечно, облегчит труд наших горняков. Шахта есть шахта, и когда говорят, что мы построим ее за два года, это вызывает улыбку. Только проектную документацию разрабатывать будут год, согласовывать ее с многочисленными уполномоченными ведомственными структурами. А производительность тех комплексов, которые есть, не позволяет пройти и обустроить тысячу метров горно-капитальных выработок за полгода, как некоторые собственники планируют. Шахта «Ульяновская» строилась четыре года. Это реальный срок. Единственный рекорд был поставлен ОАО «Кузбасская топливная компания», которая построила разрез «Виноградовский» менее чем за один год: мы провели аукцион 26 декабря 2003 года, а в августе 2004 года предприятие открыло новый разрез.

Лариса БАЗАРОВА.

кошелек

Популярность ПИФов растет

О причинах роста интереса к паевым инвестиционным фондам - ПИФам рассказывает генеральный директор управляющей компании Росбанка Владимир АЛЕКСЕЕВ:

— Переложить заботу о сохранности и приумножении собственных сбережений на других - мечта любого человека, далекого от мира финансов. Видимо, для них и были придуманы паевые инвестиционные фонды - ПИФы. Во многих странах они успешно работают уже несколько десятков лет. В России они менее известны и работают восемь лет.

ПИФ - это наиболее удобный и надежный механизм коллективного инвестирования, с помощью которого средства частных инвесторов объединяются и передаются в доверительное управление специалистам управляющей компании с целью их прироста. В управлении нашей компании находятся два открытых паевых фонда — «Гранат» и «Сапфир». Профессиональные менеджеры управляющей компании вкладывают средства фонда в различные ценные бумаги исключительно в интересах пайщиков. Задача УК — в процессе инвестирования обеспечить пайщикам минимальные риски при получении ими максимально возможного дохода. Людей привлекает, что инвестиционные паи открытых фондов можно купить и продать управляющей компании или ее агенту в любой рабочий день, и то, что все доходы, полученные фондом в процессе оборота ценных бумаг, налогами не облагаются.

Многих интересует, какие гарантии у наших клиентов, вложивших деньги в ПИФы. Здесь все очень надежно. Защита прав инвесторов обеспечивается постоянным контролем со стороны государства (ФСФР), независимых частных компаний (спецдепозитарий, аудитор), что делает невозможной недобросовестную работу.

Прирост стоимости пая зависит от того, насколько удачными окажутся сделанные УК вложения в ценные бумаги. Пайщик может выбрать ПИФ в зависимости от собственного представления об оптимальном соотношении риска и доходности. Чем большую доходность можно получить в результате инвестирования, тем выше риск потерь, и наоборот. Самые осторожные инвесторы обычно приобретают в нашей компании паи фонда облигаций «САПФИР», в котором не менее половины средств инвестируется в наиболее надежные, а потому не столь доходные инструменты - государственные и корпоративные облигации. Для менее консервативных подходит стратегия фонда смешанных инвестиций «ГРАНАТ», вкладывающего деньги как в акции, так и в облигации. Объем активов в «наших» ПИФах «Гранат», «Сапфир» и «Новый Дом» составляет более шестисот миллионов рублей, а ведь нашим ПИФам нет еще года. Суммарный объем активов под управлением нашей компании составляет более трех миллиардов рублей. Люди доверяют нашей компании. В 2004 году мы закрепили свое лидирующее положение в пенсионной реформе, более 120000 человек доверили нам свои пенсионные накопления. Мы имеем резкий рост объема переданных нам в управление пенсионных резервов от НПФов (более миллиарда рублей), пенсионных накоплений (около шестисот миллионов рублей), у нас также имеется значительный объем средств физических лиц в индивидуальном доверительном управлении. Столь высокая эффективность работы объясняется не только правильно избранной стратегией продвижения услуг компании на указанные выше сегменты рынка и высоким профессионализмом и квалификацией ее сотрудников, но и ростом заинтересованности людей в услугах финансового рынка для частных лиц.

Для того чтобы стать пайщиком ПИФа, достаточно прийти в офис УК или агента, где специалист оформит соответствующие бумаги. Вся процедура займет не более получаса. Минимальная сумма инвестирования составляет тридцать тысяч рублей. Сегодня наша компания имеет возможность обслуживать своих клиентов в агентских пунктах, расположенных во многих городах страны. От Мурманска и Москвы до Красноярска и Читы. Мы планируем до конца года значительно увеличить нашу сеть. К уже работающим 70 агентским пунктам добавить еще как минимум 100, в результате чего наша сеть охватит практически всю Россию.

Задать вопрос и получить дополнительную информацию можно бесплатно по телефону (800)200-76-96 или на сайте нашей компании WWW.ROSBANKMC.RU
Или обратитесь в агентский пункт по адресу:
650010, г.Кемерово, ул.Красноармейская, 50,тел.36-72-93;
650099, г.Кемерово, ул.Красноармейская,120,тел.25-32-55.
Лицензия УК Росбанка ФКЦБ РФ 21-000-1-00056 от 25.01.02.

"РУССКИЙ УГОЛЬ"

Завершен зимний этап спартакиады

Завершился зимний этап II круглогодичной спартакиады, организованной ЗАО УК «Русский уголь» среди угледобывающих предприятий Кузбасса и Хакасии. Спортивные мероприятия проводились в г. Белово и объединили под своей эгидой около 80 спортсменов – работников ООО «Разрез «Задубровский», ЗАО «Разрез «Евтинский», ОАО «Ленинское шахтоуправление», ООО «УК «Разрез «Степной».

В текущем году работники угольных предприятий соревновались по таким видам спорта, как лыжи, мини-футбол, шахматы, а также принимали участие в спортивных состязаниях по армрестлингу, метанию гранат и перетягиванию каната. По итогам соревнований, которые проходили на базе спортивного комплекса «Энергетик», судейская коллегия присудила победу горнякам ЗАО «Разрез Евтинский». Второе и третье места в командном зачете заняли сборные сотрудников ООО «УК «Разрез «Степной» и ООО «Разрез «Задубровский». Все победители спартакиады были награждены специальными кубками и памятными подарками.

Организация спортивных мероприятий является важной составляющей социальной политики и корпоративной культуры ЗАО УК «Русский уголь». В 2004 году на реализацию программ корпоративного сектора предприятий Кузбасса и Хакасии было выделено более 1 млн. рублей. Продолжением II круглогодичной спартакиады станет участие угледобывающих предприятий компании «Русский уголь» в объединенном туристическом слете, который состоится летом текущего года в Хакасии.

Совет народных депутатов Кемеровской области

Депутатский вестник

№17 • 4 марта 2005 г.

Ежемесячный выпуск

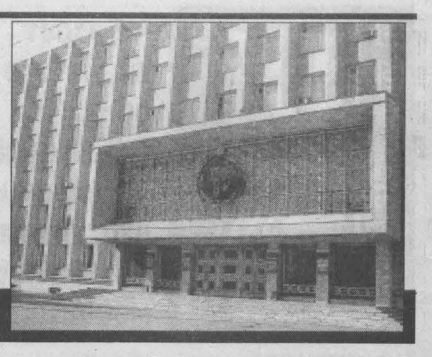

законотворчество

Проблемы требуют РЕШЕНИЙ

Как сделать так, чтобы автобусы, троллейбусы и трамваи ходили четко по расписанию? Чтобы пользоваться ими было удобно и недорого? Чтобы парк машин обновлялся? Эти вопросы в свое время были поставлены перед разработчиками закона «Об организации перевозок пассажиров автомобильным и городским электрическим транспортом общего пользования на территории Кемеровской области». В октябре прошлого года депутаты облсовета этот документ приняли. О том, как он реализуется в жизни, наш корреспондент беседует с председателем комитета по вопросам промышленной политики, строительства и коммунального хозяйства Совета народных депутатов Кемеровской области В.Н. КЛЕКОВКИНЫМ.

— Владимир Николаевич, можно ли назвать закон панацеей в решении проблем общественного транспорта?

— Будет точнее назвать его первым шагом к этому. Добавлю к тому же, что наш комитет готов рассматривать конкретные предложения всех, кто заинтересован в улучшении качества транспортных услуг.

Закон призван действовать в рыночных условиях. А состояние любого рынка характеризует отсутствие дефицита товаров и услуг. Но как раз транспортные услуги для простого кузбассовца остаются дефицитными. В сутки транспортом общего пользования в Кузбассе перевозится около 70-75 процентов населения (это примерно около двух миллионов человек). Главный итог – общественный транспорт не справляется со своими задачами. Причины многочисленны и известны: проблема с компенсацией льгот и регулированием тарифов, затратный принцип организации перевозочного процесса, изношенные фонды, потребность в инвестициях и их отсутствие.

Жизнь заставила, где сознательно, где стихийно, привести на пассажирские маршруты частных перевозчиков. Это позволило в последние годы если не снять, то значительно снизить остроту проблемы. Ежегодно администрация области, собственники крупных промышленных предприятий изыскивают средства для пополнения парка государственных и муниципальных предприятий транспортными средствами. Возможно даже сиюминутное улучшение, но если не сломать до сих пор действующую модель «планово-убыточной» работы, то государственный и муниципальный транспорт так и будет «пожирателем» вложенных средств.

— Какую же роль должен здесь сыграть новый закон?

— Документ, прежде всего, уравнивает в правах всех, кто перевозит пассажиров, независимо от их формы собственности. Кроме того, заказчик, будь то уполномоченный орган администрации области либо муниципалитет, должен купить транспортные услуги у перевозчика. Пригласить желающих оказать эти услуги, провести конкурс, четко прописав правила игры — такие-то маршруты, такой-то график. Заказчик, в пределах своих полномочий, может устанавливать тарифы на перевозку пассажиров, причем сделать их едиными для всех перевозчиков. При этом дотации из бюджета получают и частники, и муниципалы. Причем, по моему мнению, это должны быть именно дотации — заранее оговоренные и зафиксированные в договоре суммы, а не погашение издержек «по факту». Тогда конкуренция между перевозчиками будет добросовестной, от чего выиграет пассажир.

Конечно, предлагаемая законом схема не может быть абсолютной для всех муниципальных образований, ведь у каждой территории свои условия, свои особенности.

— А как же тогда быть с вопросом перевозок льготников?

— Это действительно одна из самых сложных проблем и для транспортников, и для власти. Вообще-то замена бесплатного проезда денежными компенсациями, за счет чего льготники будут приобретать билеты, в том числе месячные проездные, позволит транспортным организациям привлечь более 500 млн. рублей в год дополнительно. Но опыт регионов, начавших монетизацию льгот, показал, что реакция населения здесь крайне неоднозначна. И объясняется это, на мой взгляд, отсутствием четкой схемы взаимодействия со стороны федеральных, региональных и местных органов власти. Согласитесь, крайне неприглядным выглядит заявление на всю Россию вице-премьера правительства: федеральный центр полностью выполнил свои обязательства перед льготниками, а на грань срыва реформу поставили недоработки местных и региональных властей. Разве это по-государственному? Частный перевозчик уже десять лет как действует на рынке пассажирских перевозок. Мировой банк выдает кредиты крупным российским городам на развитие общественного транспорта. А наши правительство и Госдума до сих пор не могут разработать и принять закон «О пассажирских перевозках», и транспортники продолжают работать по «Уставу автомобильного транспорта», принятому еще в 1969 году. Да ведь этот документ не выдерживает никакой критики! Считаю, что и спешно внедряемые проездные месячные документы для льготных категорий пассажиров решают проблему далеко не полностью. Отсутствует сам механизм распределения средств от их реализации между всеми участниками перевозочного процесса. Эти деньги пойдут в первую очередь государственным и муниципальным предприятиям, про частный транспортный сектор пока никто не упоминает. А ведь кое-где именно частники обслуживают до 70 процентов пассажирских перевозок. И представьте себе ветерана или инвалида, который приобрел проездной документ, а дожидаться на остановке автобус муниципального предприятия вынужден часами. В то же время и частник везти его отказывается. Значит, логичней и честнее, наконец, выдать человеку деньги взамен транспортных льгот. Ветеран сам разберется, как и на чем ему ехать.

Другое дело, что денежные компенсации должны удовлетворять разумные потребности льготника. А в условиях дефицитного областного бюджета сделать это непросто. Поэтому губернатор А.Г. Тулеев принял, по мнению Совета народных депутатов, единственно верное в этой ситуации решение — продлить действие льгот на текущий год. Но до сентября льготникам все же надо определиться, что они предпочтут дальше – натуральные льготы либо денежные компенсации.

кадры

18 февраля состоялся первый выпуск слушателей Кузбасского регионального центра обучения государственных и муниципальных служащих.

Занятия в центре начались 31 января. За 18 дней 36 глав сельских территорий области прослушали курс учебной программы в объеме 144 часов. Лекции читали председатели профильных комитетов Совета народных депутатов Кемеровской области, руководители департаментов АКО, ученые и преподаватели вузов, юристы, представители прокуратуры и другие специалисты.

По окончании учебы прошло тестирование слушателей по основным разделам программы повышения квалификации, защита итоговых работ и вручение свидетельств об окончании учебы в центре. С этим событием выпускников поздравил председатель Совета народных депутатов Кемеровской области Г.Т. Дюдяев.

встречи

Не только ради праздника

Накануне Дня защитников Отечества председатель Совета народных депутатов Кемеровской области Г.Т. Дюдяев встретился со своими избирателями — жителями Топкинского района: ветеранами Великой Отечественной войны и тружениками тыла. В день праздника подобная встреча прошла и в Юргинском районе.

— Этот год для россиян особый, год 60-летия Великой Победы, — отметил Г.Т. Дюдяев. — Еще два года назад в области был организован комитет по празднованию юбилея. За это время разработана обширная программа праздничных торжеств и мероприятий, которую начали реализовывать задолго до праздничных дней.

По словам спикера областного парламента, возглавившего совместно с губернатором А.Г. Тулеевым организационный комитет, все было сделано для того, чтобы ни одного кузбасского ветерана не обошли вниманием. В Топках и Юрге председатель облсовета вручил приглашенным на встречи ветеранам юбилейные медали.

Но прежде чем прошло награждение, состоялся откровенный разговор депутата со своими избирателями. Сегодня кузбасских парламентариев беспокоят непрекращающиеся инициативы российского правительства, Госдумы по реформированию. На практике каждая реформа означает лишь одно: удорожание услуг и перекладывание расходов на плечи населения. С этим депутаты не могут согласиться. Если по российским законам с 1 января нынешнего года граждане обязаны оплачивать сто процентов стоимости жилья, то в Кемеровской области продолжает действовать схема 80 на 20, при которой 20 процентов расходов область берет на себя. В денежном выражении это составляет сумму в полтора миллиарда рублей. Причем с юридической точки зрения — это нарушение. Но областные власти идут на него осознанно, чтобы поддержать кузбассовцев.

С 1 марта в стране вводится новый Жилищный кодекс. На февральской сессии депутаты областного Совета приняли обращение в адрес президента, правительства, Госдумы, в котором выразили отрицательное отношение к этой очередной инициативе федеральной власти. Ведь, по сути, государство пытается уйти от решения жилищных проблем своих граждан.

Не меньшее беспокойство народных избранников вызывает непрекращающийся рост тарифов. С одной стороны, увеличивается зарплата, с другой — с учетом инфляции жизненный уровень продолжает оставаться на прежней отметке, ничуть не улучшаясь. В свое время был принят хороший федеральный закон, на основании которого тарифы изменялись лишь один раз в году и только с учетом уровня инфляции. Но закон постоянно нарушается, и государство под разными предлогами норовит залезть в карман населению. С этим депутаты областного Совета согласиться не могут. Какие меры приняты в связи с этим в регионе? По настоятельной просьбе администрации области и Совета народных депутатов решено, по крайней мере, до июня тарифы во всех территориях Кузбасса не поднимать.

служу Кузбассу

Новые победы впереди

Вообще-то, рассуждает он, победы – это как-то уж слишком высокопарно. Просто работа, просто дело, просто жизнь – все как у всех. Но и мы позволим себе не согласиться с генеральным директором разреза «Краснобродский», депутатом облсовета Сергеем Викторовичем АНФИЛОВЫМ. Не каждому ведь и вовсе не случайно в 45 лет выпадает руководить градообразующим угольным предприятием, формировать законодательную базу области, помогать в строительстве школы, забивать шайбу в команде единомышленников-любителей хоккея и выловить во-о-т такого 10-килограммового тайменя на рыбалке! Все это, конечно, и есть просто жизнь: из маленьких и больших преодолений и радостей, из которых в конечном итоге складывается формула успеха.

...В том, что Сергей Викторович Анфилов в поселке Краснобродский хорошо знаком едва не каждому, можно было убедиться на открытии жилой блок-секции при школе № 31, в которой получили квартиры 16 семей педагогов. Знатных гостей на торжестве было немало, но именно его фамилия в благодарностях со стороны учителей и учеников школы (к ее строительству он тоже имеет самое прямое отношение) звучала не то чтобы чаще, а как-то по-домашнему. Так обращаются не просто к руководителю, а к человеку, способному понять проблемы другого и реально помочь.

В 1995 году строительство школы приостановили из-за недостатка денег, и стройка превратилась в памятник бесхозяйственности. А к очередным выборам избиратели дали настоятельный наказ – школу, так необходимую поселку, достроить. И в 2000 году по инициативе руководства ОАО «Разрез Красный Брод», при финансовой поддержке областной администрации и холдинга «Кузбассразрезуголь» строительство возобновили. А уже 1 сентября 2003 года почти 600 ребятишек сели за парты новой школы, построенной по современным стандартам и не уступающей лучшим образовательным учреждениям области. Пластиковые окна, подвесные потолки, обои под покраску – при внутренней отделке помещений были использованы самые передовые технологии для создания комфорта и ученикам, и учителям. Не случайно поэтому и на открытии жилой блок-секции в благодарностях и юных педагогов, и школьного директора Л.Д. Фроленко чаще всего звучали слова «чудо», «счастье» да фамилии губернатора Тулеева и гендиректора «Красного Брода» депутата Анфилова.

— Получить жилье для молодого специалиста в нынешнее время действительно сродни счастью, — говорит С.В. Анфилов. — Знаю учительские проблемы не понаслышке, часто бываю и в этой школе, и с директорами других школ приходится встречаться. Если учесть, что квадратный метр жилья стоит 13-14 тысяч рублей, то самая средняя квартира обойдется тысяч в 700. Откуда у учителя такие деньги? И когда говорят, что педагог создает будущее страны, я понимаю это буквально. Потому стократ надо думать об условиях жизни и работы тех, кто это будущее формирует.

— В поселке Сергея Викторовича знают как человека исключительной порядочности, хозяина собственного слова, человека, который никогда не дает пустых обещаний, — рассказывает Л.Д. Фроленко. — Не обойдет вниманием, будь то школьник, молодой специалист, воин-афганец или ветеран. Только благодаря его настойчивости и неравнодушному отношению к детям, образованию были построены и сама школа, и здесь же квартиры для педагогов. Нам, краснобродцам, повезло с ним и как с руководителем, и как с депутатом. Анфилов действительно из тех, кто служит Кузбассу и кузбассовцам.

Человек, открытый для сотрудничества. Человек конкретного дела, у которого особый подход к управлению. Руководитель, который никогда не замыкается в рамках деятельности только разреза, за что заслуженно был избран депутатом облсовета. Руководитель, который глубоко продумывает, просчитывает любое дело, за которое берется, анализирует результат. Молодец мужик, ухватистый, побольше бы таких! Вот так отзываются об С.В. Анфилове те, кто его знает.

Ухватистость эта не что иное, как осмысленное трудолюбие, основанное на знаниях и видении перспективы. Многое из этого жизненного багажа досталось от отца-орденоносца, который всю жизнь работал строителем. Выстраивание семейных отношений — от мамы, которой в этом году исполняется 70 лет. Отсюда – мудрое отношение Анфилова к собственным детям:

— У меня семья-то студенческая, несмотря на то, что внучке год исполнился. Старшая дочь Алена нынче дипломируется, заканчивает Томский технический университет. Вторая, Наталья, учится в Омской юридической академии МВД. Причем обе работают и учатся заочно. Я им говорю: девчонки, не позорьте меня, что же, я вас поддержать не смогу? Не слушаются!

Отсюда и отцовское отношение к чужим детям:

— Учеба и спорт — обязательные составные детства, из которого все родом. И если мы, взрослые, сделаем все, чтобы это детство было здоровым, и физически, и нравственно, значит, можно быть спокойным за завтрашний день.

...До сих пор сохраняющий верность мальчишечьим увлечениям: азартно гоняющий шайбу с поседевшими сверстниками («Каждый гол разбираем, будто это чемпионат!»), готовый к любым экстремальным ситуациям на рыбалке в Эвенкии или Хакасии, куда тоже сложившейся командой добирается вертолетом («Здесь-то уж точно весь твой характер у природы как на ладони!»), он никак не соглашается со словом «победы» применительно к работе ли, к увлечениям ли.

— Все-таки это слишком высокопарно. Просто стараюсь знать, что нужно делать, и делать то, что нужно делать. Вот и все.

Справка «Кузбасса»

Сергей Викторович АНФИЛОВ — генеральный директор ОАО «Разрез «Красный Брод». Родился в поселке Полысаево (г. Ленинск-Кузнецкий). В 1983 году окончил КузГТУ. Депутат Совета народных депутатов Кемеровской области от блока «Служу Кузбассу».

Имеет награды: нагрудные знаки «Шахтерская слава» III и II степени, золотой нагрудный знак «Шахтерская доблесть», юбилейная медаль «60 лет Кемеровской области», медаль «За вклад в развитие Кузбасса», звание «Почетный строитель Кузбасса».

Победитель номинации «Человек года Прокопьевского района», победитель конкурса «Социальная звезда».

законодательный ликбез

Как рождается закон?

Текст любого закона — результат сложнейшего процесса, включающего в себя разработку его концепции, подготовку и экспертную проверку, доработку и, наконец, рассмотрение и одобрение соответствующим законодательным органом. Хорошо подготовленный закон, в идеале, безупречен по содержанию и по форме, ясен и максимально понятен каждому, кому он адресован. Целям совершенствования законов служит четко отлаженный и тщательно продуманный, законотворческий процесс принятия этих документов на любом уровне власти.

В Кузбассе при подготовке законопроектов обычно применяется ведомственный или отраслевой принцип, предусматривающий составление первоначальных проектов теми органами и организациями, профилю деятельности которых они соответствуют. Это способствует квалифицированной подготовке проекта с участием специалистов. Например, практически постоянным разработчиком законопроектов по социальному блоку вопросов является областной департамент социальной политики.

В практике Совета народных депутатов области возможен и другой принцип, когда законопроекты готовятся постоянными комитетами СНД - о выборах, о статусе народных депутатов и т.д.

Закон рождается не с потолка. Для начала важно выяснить, а есть ли вообще необходимость его появления. До того как приняться за подготовку законопроекта, определяется фактическое состояние той области жизнедеятельности общества (экономики, политики, социальной сферы), к которой он будет относиться, существо вопроса, который должен быть решен в проекте, и общая цель предлагаемого правового регулирования.

Особенно важно полное соответствие вновь принимаемого областного законопроекта нормам федерального законодательства.

Для выработки важных и сложных проектов обычно образуются комиссии, включающие представителей заинтересованных органов государственной власти области, общественных организаций и других специалистов. В подготовке обязательно участие юридических подразделений – правовых управлений Совета народных депутатов Кемеровской области и администрации Кемеровской области. Это обеспечивает высокую юридическую культуру проекта, правильное его оформление и соблюдение правил законодательной техники. Подготовленные проекты подвергаются всесторонней финансовой, экологической и иной специализированной экспертизе, что способствует повышению качества подготавливаемых нормативных решений.

И только затем работа над проектом вступает в официальную фазу — документ и материалы к нему направляются профильным комитетом на рассмотрение экспертно-правового управления СНД, которое дает полное заключение на законопроект с рекомендациями о его принятии или возвращении на доработку.

Следующая стадия правотворческого процесса — внесение проекта в повестку дня заседания очередной сессии Совета, где он обсуждается и последовательно принимается в первом и втором чтениях. После подписания нового закона губернатором документ обнародуется: текст помещается в официальных источниках опубликования — газете «Кузбасс», «Законодательном вестнике Совета народных депутатов Кемеровской области», «Своде законов Кемеровской области».

Даниил ГАВРИЩЕНКО, консультант экспертно-правового управления СНД.

Над выпуском работали: Татьяна Красносельская, Николай Николаенко, Евгений Фролов (фото).

натуральные новости

- Секрет разбитого бонджука
- Чем вороны не угодили охотникам
- Где живут моббиты?

альтернатива

Чем занимаются частные детективы

Сегодня в области работают более ста охранных предприятий, а вот детективные агентства так и не стали распространенным явлением.

Вот что рассказали, например, в расположенном в Кемерове некоммерческом партнерстве «Кузбасская корпорация частной охраны и сыска», входящем в состав «Ассоциации сибирских детективов». Здесь клиентам оказывают круглосуточную экстренную помощь. Ежедневно к профессиональным детективам, бывшим сотрудникам вооруженных сил, МВД, ФСБ, прокуратуры, таможни, МЧС, обращаются более двух десятков кузбассовцев.

— В корпорации работают служба оперативного дежурного и экипаж группы быстрого реагирования, которые приходят на помощь при возникновении чрезвычайных ситуаций, — рассказывает президент «Кузбасской корпорации частной охраны и сыска» Владимир Смирнов. — Так, недавно к нам обратилась девушка. Она рассказала, что около «Коры» на проспекте Ленина попала в ДТП, и попросила, чтобы мы разобрались в ситуации. Наши специалисты провели независимое расследование, все задокументировали, сфотографировали место аварии, взяли пояснения со свидетелей ДТП, опросили охранников магазина, изъяли кассету видеонаблюдения и, просмотрев ее вместе с сотрудниками ГИБДД, доказали, что девушка не виновата.

Бывает, к сыщикам обращаются с просьбой найти пропавших без вести родственников.

— Не так давно мы нашли пропавшую без вести женщину с ребенком, — говорит руководитель информационно-аналитического отдела Виктор Шенер. — К нам обратился ее муж. По его словам, в апреле прошлого года у него пропала жена. Рано утром повела ребенка в садик и не вернулась. Естественно, он тут же обратился в милицию, но найти ее так и не смогли. Хотя искали целых шесть месяцев! Нам же для этого потребовалось три дня. Оказалось, что женщина, ничего не сказав супругу, ушла от него.

Однако от расследования семейных проблем и слежки за неверными супругами корпорация сознательно отказалась.

— Отработав несколько клиентов, поняли, что это занятие не для нас, – говорит Владимир Смирнов. – Во-первых, на слежку уходит очень много времени и сил, во-вторых, здесь вмешивается этический вопрос вторжения в личную жизнь. Поэтому мы определили другие направления работы корпорации — сбор разнообразной деловой информации. В первую очередь — о финансовом и имущественном состоянии какой-либо фирмы, о ее репутации на рынке, о наличии деловых контактов с властными и силовыми структурами, о возможных связях с криминалитетом. Так же, по просьбе клиентов, мы проверяем кандидатов на высокооплачиваемые должности.

В начале года детективы поймали мошенника, который с поддельным паспортом пытался устроиться экспедитором на одно из крупных предприятий города, которое стоит на комплексном обслуживании в корпорации. Оказалось, что он уже дважды был судим и на полтора миллиона рублей «кинул» один из кузбасских банков. Отсидел, полгода назад вышел на свободу и тут же украл у одного кемеровчанина барсетку с документами. Переделал паспорт под себя и отправился устраиваться на работу. Обманщика задержали и передали сотрудникам Центрального РУВД Кемерова. Ведется следствие. Так частные детективы спасли фирму от возможных материальных потерь.

Елена НИКОЛАЕВА.

выставка

«Перпендикулярные миры»

Выставка под таким названием открылась в Кемеровском областном краеведческом музее. На ней представлены работы двух молодых художников — Олега Павлова и Сергея Пышненко.

Биографии обоих не укладываются в привычные каноны художественного образования: учились в КузГТУ, играли в КВН, занимались дизайном и рекламным бизнесом… Вполне успешная карьера. Однако душа, как говорит Сергей Пышненко, просила высказаться.

И для него таким высказыванием стала живопись. Полотна Сергея Пышненко — это причудливое сочетание мечты и действительности. Он любит игры со временем, соединяя в одной картине исторические темы и бытовые подробности сегодняшнего дня («Осколки времени», «Врата Атлантиды») либо населяя узнаваемые пейзажи мифологическими существами («Бульма — покровитель охотников»).

А Олег Павлов откровенно признается, что сюжеты своих работ он подсматривает во время… медитирования. Персонажи — странные и причудливые существа: ящер-манипулятор, рыбокибероид, моббиты. И названия картин удивительны — например, как вам такое: «Облизывание когтей на фоне черепа забытого поэта»? Порой они, эти названия, вообще развертываются в тезисы ненаписанного романа. Скажем, «Портрет женщины с летящей кошкой» содержит такой подзаголовок:

01.01. Женщина уехала от нас в США.

01.02. Познакомившись с будущим мужем в Интернете.

01.03. У нее все в порядке, скоро развод.

01.04. Фрагменты модема, который обеспечил знакомство, использованы при изготовлении рамы.

01.05. Фрагменты кошки похоронены в России.

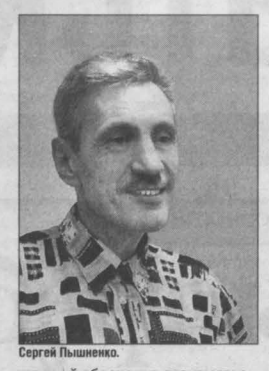
Сергей Пышненко.

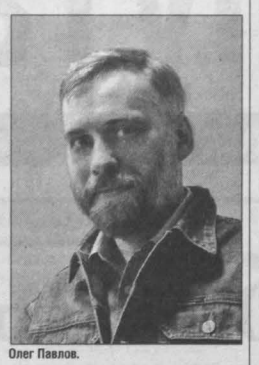
Олег Павлов.

Лучшей же работой выставки я бы назвала серию «Углеводородные ангелы». Эти инсталляции Олега Павлова выполнены из застывшей монтажной пены, выкрашенной в антрацитово-черный цвет, и обломков компьютера. Ассоциации, которые вызывают эти фигуры, многообразны и выразительны. Они заставляют вспомнить и шахтерские трагедии, и таинственных духов земли, и бесконечно тяжелый труд горняков.

Олег Павлов, горный инженер по профессии, сам не один год отработавший в шахте, признается: душа машины, душа шахты, вообще того, что мы по определению считаем бездушным существом, интересует его больше всего.

Не эти ли души и населяют миры, перпендикулярные нашему?

Ольга ШТРАУС.

Верю.

Облизывание когтей на фоне черепа забытого поэта.

календарь

В этот день родились

1678. Антонио ВИВАЛЬДИ, итальянский композитор, скрипач, дирижер, педагог ("Времена года").

1916. Ханс Юрген АЙЗЕНК, немецко-английский психолог, автор знаменитого теста IQ.

События

1733. Указ Анны Иоановны "Об учреждении полиции в городах".

1803. Указ о "свободных хлебопашцах": помещики могут отпускать своих крепостных на волю с земельными наделами.

1818. В Москве открывается первый в городе памятник - Минину и Пожарскому.

1877. Американский изобретатель Эмиль БЕРЛИНЕР создает микрофон.

В этот день ушли

1852. Николай Васильевич ГОГОЛЬ, русский писатель.

1992. Евгений Александрович ЕВСТИГНЕЕВ, русский актер.

оберег

Храни меня, мой талисман

Если вас уже долгое время преследуют неудачи, внимательно пересмотрите все сувениры, талисманы, привезенные из-за границы. Одному из жителей Германии это помогло. Три года назад он привез камешек из Таиланда. С тех пор все и пошло наперекосяк… Взвесив все «за» и «против», он наконец решил вернуть сувенир на его историческую родину, надеясь, что боги смилостивятся и жизнь наладится.

Ежедневно жизнь преподносит нам неожиданные сюрпризы. На улице, дома, в транспорте любого могут поджидать самые разные неприятности. Многовековой житейский опыт выработал способ сохранения от случайных напастей — талисман, гарантирующий удачу и счастье. Пользуются ими и наши современники. Небольшой складень, старинный амулет, прабабушкино кольцо — да мало ли какие еще предметы могут сыграть роль хранителя судьбы, предвестника удачи, а порой даже спасителя жизни их владельца.

Свое мнение по этому поводу высказали кемеровчане.

Лариса, туроператор: «Действительно, с талисманами нужно быть осторожнее. Если для «страны-изготовителя» он работает, это совсем не значит, что он будет удачен конкретно для вас. Знаю, что нужно аккуратно покупать африканских идолов — пусть уж это будет добротно сделанный муляж. Безопаснее всего привозить просто сувениры, которые не несут такой сложной смысловой нагрузки».

Ирина Федоровна, учитель: «У моей подруги, которая часто путешествует, есть в коллекции настоящие талисманы, как и положено, освященные церковью. Среди них самыми ценными она считает сувениры, приобретенные в Ватикане. В их силу она верит, говорит, что даже самочувствие у нее улучшилось».

Эльвира, журналист: «Этим летом мне удалось побывать в Турции, откуда я и привезла специальные брелоки «от сглаза» («boncuk»). Они выполнены из цветного стекла. Всем друзьям подарила (при помощи «бонджука» защищают не только себя и близких, но и машины, квартиры), а свой умудрилась разбить. Горевала до тех пор, пока не узнала, что существует поверье: если оберег у вас разбился, значит, он вас защитил от чьих-то злых чар».

Лизавета, ароматерапевт: «Посмотрите на свое рабочее место. Думаю, что без труда обнаружите игрушки-талисманы (фигурки, ручки, сувениры, пирамидки). Они зачастую появляются как напоминание о каком-либо событии, отпуске, встрече. Находясь в поле зрения, игрушка «охраняет»: успокаивает тревогу, возвращает положительные эмоции, дает возможность переключиться с негатива на позитив. Это же здорово! Обратиться против может только то, что подарено не от души».

Анна ТИТОВА.

вертушка

На этой неделе лидерами рейтинга стали:

РЕЙТИНГ DVD
Призрак оперы
Арсен Люпен
Личный номер
Неслужебное задание
Белые цыпочки
Ночной базар (Гоблин)
Алеша Попович и Тугарин змей
Обитель зла 2

РЕЙТИНГ ВИДЕО
Арсен Люпен
Призрак оперы
Сматывай удочки
Свои
Личный номер
Балто 3
Алеша Попович и Тугарин змей
Женщина-кошка

РЕЙТИНГ CD
Банда
dj Tiesto
djРудык
A. Celentano
Витас
Joe Cocker
5'ница
Depeshe Mode

«Планета Стерео», Кемерово, б. Строителей, 22.

акция

Вредная птица ворона

Впервые за семь последних лет Новокузнецкое общество охотников и рыболовов решило включиться в областную акцию борьбы против «вредных птиц и животных» и провести среди охотоведов, егерей и охотников собственный территориальный конкурс под кодовым названием «Убить ворону!».

Как известно, зловредней представительниц семейства врановых в мире пернатых нет. Серую ворону недаром называют «серой разбойницей». Хитрая и умная птица – разорительница гнезд, а значит «погубительница», как говорят охотники, популяции певчих, болотных, боровых и водоплавающих птиц: на ее долю, по данным охотоведов, приходится пятьдесят процентов трагических случаев с гнездовьями и птенцами этих пернатых. Ученые-орнитологи тоже не отрицают сей прискорбный факт из мира живой природы. «Особенно велик ущерб, наносимый воронами заповедникам и охотничьим хозяйствам», — пишет известный исследователь беспокойной семейки врановых Рюрик Беме.

Охотоведы рассказывают: чтобы достать яйцо крупной птицы, вороны иногда «работают на пару». Одна дразнит сидящую в гнезде пернатую «мамашу», а другая — подельница — выжидает. Когда разозленная птица, не выдержав наглых вороньих издевательств, вскакивает, вторая тут же вытаскивает из-под нее яйцо. А уж с пернатой «мелочью» вороны и вовсе не считаются, ведут себя нахально и беззастенчиво. Известен случай, когда две «серые разбойницы» бесцеремонно оттащили утку от гнезда, держа ее клювами за крылья. При этом похищенные яйца вороны предпочитают не расклевывать второпях на месте, а несут их в укромное местечко.

Докучают серые представительницы врановых и горожанам. Когда-то вороны, разбившись на пары, покидали города и улетали гнездиться в окрестные леса. Но с начала 60-х годов теперь уже прошлого века поведение их резко изменилось: огромное количество вороньих пар не оставляют городские кварталы и дружно гнездятся в парках, садах и скверах. Их гнезда можно видеть и вдоль оживленных трасс. Причем в последнее время умные и изобретательные птицы стали вплетать в свои гнезда обрывки проводов и даже строить их целиком из проволоки. Такие «квартирки» на ветвях позволяют лучше поглощать солнечные лучи, и, нагреваясь, высиживать яйца.

В Новокузнецке, как и в других городах, вороны освоили рынки, где при случае крадут разную мелочь. Но питаются в основном на городских свалках, курсируя между городскими кварталами и мусоркой. Почуяв опасность, они, осторожные и недоверчивые, моментально срываются на просторную помойку. Санитарные врачи считают, что эти любительницы содержимого свалок могут быть переносчиками всякой заразы.

Таково научное и практическое обоснование борьбы с этой умной и вредной летучей «сволочью». Инициатором всеобщей битвы стало «Кемерово-охотуправление». За отстрел ворон в прошлом году оно назначило щедрое вознаграждение – бесплатные лицензии на марала, медведя и косулю, а также ящик пива.

По словам охотоведа Дмитрия Долгих, новокузнечане собирались начать этот убойный конкурс с 1 марта нынешнего года. Однако областное управление настоятельно рекомендовало приступить к исполнению устрашающей акции в рамках охотничьего сезона. То есть с нынешнего 1 сентября. Уже обговорены и условия конкурса, проводимого Новокузнецким обществом. Прежде всего, предусмотрено возмещение боеприпасов, которые будут затрачены на истребление воронья. За каждую птичью лапку — один патрон, за пару — два…Обозначены призовые места и денежное вознаграждение. За первое место — четыре тысячи рублей, за второе и третье соответственно три и две тысячи целковых.

Юг Кузбасса, как известно, обжили несколько десятков тысяч ворон. Но и охотничьих штыков (не менее пяти тысяч зарегистрированных ружей) на них, как заверили охотоведы, у Новокузнецкого общества найдется.

Татьяна ШИПИЛОВА.

хоккей: высшая лига

С арифметикой – порядок, а с игрой?

«Энергия» — «Газовик» (Тюмень) — 2:1 (1:0, 0:0, 1:1).
СКК «Октябрьский».
2 марта. Судья Бойков (Новосибирск).
Штраф: 10 — 14.
Шайбы: Троицкий, 7.20, Сподаренко, 48.48 — Волков, 54.56.

Выигрыш у «Газовика», уже решившего задачу выхода в плей-офф, практически выводил в финальную часть и энергетиков. Может, еще поэтому хозяева начали встречу в четыре звена, и это оказалось оправданным. Особенно удачно проявила себя молодежная тройка, где к Долгих и Солареву добавился дебютант «Энергии» 20-летний Яковлев. Именно воспитанник новокузнецкого хоккея нацеленной передачей вывел на ударную позицию Троицкого, и тому не составило труда отправить шайбу в цель — 1:0.

После чего на площадке надолго воцарился голевой дефицит, один за другим следовали удаления, но ни один из соперников не воспользовался численным преимуществом, да и оба голкипера (Чащухин и Барулин) действовали надежно.

Понимая, что перевес в счете невелик, хозяева взвинтили темп в третьем периоде и провели, пожалуй, наиболее яркий игровой отрезок в матче. Не заставили себя ждать и голевые моменты. Мог отличиться появившийся на площадке Колесников, опасно бросал по воротам Кулагин, не воспользовался ситуацией в одном из эпизодов Яковлев…Однако решающее слово сказали ветераны: разыгранная, как по нотам, комбинация Каменцев — Кряжев — Сподаренко позволила «девятке» энергетиков поразить покинутые Барулиным ворота — 2:0.

Впрочем, умением забивать эффектно отметились и гости: получивший пас от Бабенко Волков с лета пробил по воротам Чащухина — 2:1.

В концовке встречи «уколами» обменялись Громов и Бернатавичюс, но счет так и не изменился.

Между тем, главный преследователь энергетиков — «Мотор», проигравший в гостях «Спутнику» — 2:4, по сути, сошел с дистанции. А у «Энергии» появилась неплохая возможность подняться в турнирной таблице повыше.

Вчера соперники встречались вновь.

Олег КУРОЧКИН.

НА СНИМКЕ: защитник Александр Троицкий (№ 29) открывает счет в матче с «Газовиком».

Фото **Владимира Клюева.**

кроссворд

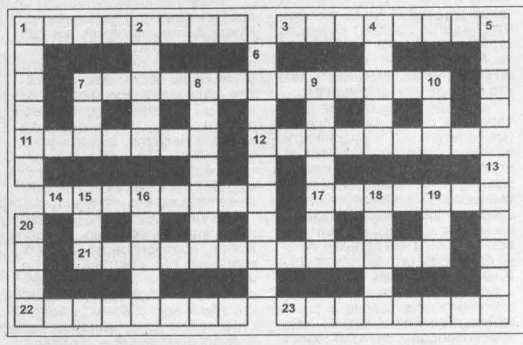

По горизонтали: 1. Американский экономист, лауреат Нобелевской премии. 3. Парфюмерное изделие. 7. Сорт помидоров. 11. Персонаж оперы М.П.Мусоргского "Борис Годунов". 12. Крупная собака для охоты на хищников. 14. Предрассудок. 17. Женский универмаг в Москве. 21. Величина, характеризующая магнитные свойства электрической цепи. 22. Прибор для измерения мощности в электрических цепях. 23. Галерея, примыкающая к основному срубу, в древнерусском зодчестве.

По вертикали: 1. Марка бытовой электроплиты. 2. Большое скопление людей. 4. Питательный напиток. 5. Инертный газ. 6. Демократически избранный орган управления. 7. Единица реактивной мощности переменного тока. 8. Внезапная потеря сознания. 9. Английский физик и химик конца XVIII - начала XIV века. 10. Многолетний злак, кормовая культура. 13. Столица африканского государства. 15. Деталь конструкции монгольской юрты. 16. Неоконченный роман М.Ю.Лермонтова. 18. Отец жены. 19. Пресноводная рыба. 20. Порт на реке Дон.

По горизонтали: 1. Леонтьев. 3. Одеколон. 7. Волгоградские. 11. Варлаам. 12. Бонкодав. 14. Суеверие. 17. Татьяна. 21. Индуктивность. 22. Ваттметр. 23. Гульбище.

По вертикали: 1. Лысьва. 2. Толпа. 4. Какао. 5. Неон. 6. Правление. 7. Бар. 8. Обморок. 9. Диапазон. 10. Ежа. 13. Хараре. 15. Юн. 16. Бадин. 18. Тесть. 19. Язь. 20. Азов.

Главный редактор Ю. И. КУХМАРЬ.

Газета «Кузбасс» учреждена администрацией Кемеровской области и журналистским коллективом редакции. Зарегистрирована Омской региональной инспекцией по защите свободы печати и массовой информации 27.01.94 г., свидетельство о регистрации №54.
Мнение редакции не всегда совпадает с мнением авторов.

АДРЕС РЕДАКЦИИ: 650630, г. Кемерово, пр. Октябрьский, 28.
Электронный адрес: official@knews.polenet.ru, news@knews.polenet.ru, reclama@knews.polenet.ru

СПРАВКИ: по рекламе — 52-25-23; по письмам — 52-50-45; по редакции — 52-32-74. Телефакс 52-12-10.
Собственные корреспонденты: в Новокузнецке — 46-41-59, Междуреченске — 4-23-48, Прокопьевске — 6-02-58, Яе — 2-17-06.

Газета является участником процесса по формированию единого информационного пространства. Материалы газеты, в том числе коммерческие предложения и реклама, размещаются в системах поиска Интернет и информационных продуктах компании «Мега». www.mega.kemerovo.su

Время подписания номера в печать по графику 20.00. Сдан в печать 19.35. Объем 2 п.л. Печать офсетная.

Тиражи во вторник, среду, пятницу — 17409; четверг — 42528; субботу — 19298.
Газета набрана и сверстана на компьютерном комплексе газеты «Кузбасс».
По вопросам качества печати звонить по тел. 52-03-34.
ФГУИПП «Кузбасс»: 650630, г. Кемерово, пр. Октябрьский, 28.
Заказ № 37.