Издается с 7 января 1922 года.

Кузбасс

ОБЛАСТНАЯ МАССОВАЯ ГАЗЕТА

231 (23974) 13 ДЕКАБРЯ 2005 г., ВТОРНИК

Декабрь

пн.		5	12	19	26
вт.		6	**13**	20	27
ср.		7	14	21	28
чт.	1	8	15	22	29
пт.	2	9	16	23	30
сб.	3	10	17	24	31
вс.	4	11	18	25	

КУРС ВАЛЮТЫ (ЦЕНТРОБАНК)

$ 28,86 руб.

€ 34,16 руб.

Кемеровская областная научная библиотека Газетно-журнальный фонд

Интернет-приемная губернатора www.mediakuzbass.ru
Письмо А.Тулееву — ответ А.Тулеева

адрес праздника: Киселевск 620867

Новоселы, или Квартира, которую построил сам

Бело-голубые многоэтажки на фоне серого зимнего неба выглядели особенно нарядными. До этого времени не в правилах заказчиков было расходовать средства на окраску бетонных стен да еще дорогими акриловыми красителями. Неудивительно, что эти дома стали притягивать к себе любопытных сразу, как только начали расти жилые корпуса на Красном Камне.

Дина КАЛИТИНА.

Летом, оказавшись по заданию редакции на этой стройке, в поисках удачного ракурса для снимка буквально столкнулась с молодым человеком, который, задрав голову, наблюдал за монтажом.

-Здорово? - кивнул парень в сторону высотки. Ему явно не терпелось поделиться своими впечатлениями. - Еще не закончили монтировать десятый этаж, а на восьмом уже вставили окна.

Такая технология для нас – явление новое. Мы больше привычны к другому: монтажники собирают коробку, а за ними идут отделочники и плотники, которые одновременно вставляют оконные блоки и штукатурят уже промерзшие стены. Это в лучшем случае. А в худшем — после отделочников могут прийти сантехники, электрики. Так что понятно удивление молодого человека по поводу того, что строительство десятиэтажки велось в соответствии с требованиями строительных норм и правил. На девятом плотники устанавливали пластиковые окна, а на шестом шел монтаж конвекторов для отопительной системы. Так что штукатурам не надо было ставить допотопные буржуйки, от которых к концу смены от угара раскалывалась голова.

Еще больший интерес вызывал новый проект. Жители Киселевска уже были наслышаны, что 60-квартирный десятиэтажный дом способен выдержать землетрясение до восьми баллов. Для большего комфорта внутри наружных панелей использовался не традиционный керамзит, а более теплый и легкий пенопласт. Да и кровля облегченная – из профлиста. По мнению специалистов, благодаря оцинкованной кровле жители лет двадцать не вспомнят о ее ремонте. И еще приятно удивляют два тамбура, которые будут удерживать тепло. Одно слово - элитный дом. Неудивительно, что в желающих получить квартиру в новой десятиэтажке недостатка не было. Так что новоселам, которым посчастливилось переехать в этот дом, по-доброму завидовали многие. Дав людям время прийти в себя после переезда, я поспешила к ним с визитом.

Максим Катюков, проходчик шахты «Краснокаменская», гостеприимно распахнул двери:

-Заходите, посмотрите, как мы устроились. Правда, есть кое-какие строительные недоработки, но их легко устранить. Мы с женой считаем: нам очень повезло.

Семья Катюковых.

В огромной кухне, в которой можно свободно разместить еще и столовую, орудовали двое рабочих. Они подгоняли балконные двери. Как оказалось, у новоселов две проблемы – в некоторых квартирах неплотно закрываются окна и двери и пока не работает лифт. Но Максима и Дарью Катюковых эти мелочи не беспокоят. До переезда молодые супруги жили в бараке в районе шахты №12. Достался он им по наследству от бабушки и дедушки Даши. Но барак давно стал ветхим и хотя не получил статуса аварийного жилья, тем не менее жить в нем было небезопасно. Сосед, живший под квартирой Катюковых, давно переселился в более удобное жилье. Из-за холодной пустующей квартиры пол в бараке зимой был ледяным.

-Я заготавливал на зиму 10 тонн угля, - рассказывает Максим, - но до весны его не хватало, так как сжигали за сутки по десять ведер. Первый месяц после роддома Даша жила с Кристиной у тещи.

Даша родила дочь в октябре прошлого года, а через месяц в бараке провалился потолок. Ремонтники пришли, разобрали и ушли со словами: «Материалов нет, ремонтировать нечем». Возмущенный Максим обратился в администрацию города с требованием улучшить жилищные условия. Вот тогда ему и предложили взять беспроцентную, или, как ее называют, губернаторскую, ссуду на 15 лет.

(Окончание на 2-й стр.).

акцент

Пора плясать от печки

Скоро угольная отрасль Кузбасса отпразднует добычу 160 миллионов тонн за год. Падет рекорд, достигнутый почти 20 лет назад. Поздравим шахтеров, но про себя отметим: наша угольная отрасль лишь повторила то, что уже было. Шахтеры пришли плясать к той же печке, от которой начинались рыночные реформы. Главная отрасль Кузбасса так и не нашла для угля другого применения, кроме того, который открыт в нем далекими предками, как сжечь его и погреться.

Ни в самой отрасли, ни с ее помощью в нашей области, к сожалению, так и не реализован ни один прорывной инновационный проект по использованию ценнейшего сырья, каковым природа наделила наш край. Добыча угля не стала локомотивом развития для других секторов экономики области. Отрасль живет и развивается сама по себе.

Большая часть добычи уходит за границу, там же остаются прибыли и заказы на горно-шахтное оборудование, которые, по теоретическим замыслам, могли быть инвестированы в развитие отечественного машиностроения и реализацию масштабных инновационных проектов. Но зачем рисковать, если и так хорошо?

- Собственники угольных предприятий, - считает директор Института угля и углехимии СО РАН В.П. Потапов, - не готовы или попросту не желают признать уголь комплексным сырьем. Цены на уголь в прошлом году выросли значительно, а потому и голову забивать какой-то там глубокой переработкой нет надобности. Поэтому примитивный принцип: «добыл да продал» до сих пор живет и процветает.

Однако областная власть смотрит на перспективы развития угольной отрасли иначе. Губернатор уже неоднократно заявлял, что 170 миллионов тонн ежегодной добычи – это предельный рубеж для отрасли на ближайшую перспективу.

Во-первых, техногенная нагрузка на экологию региона слишком высока, а во-вторых, власть, таким образом, подталкивает угольщиков к смене вектора развития – от традиционного увеличения добычи к глубокой переработке сырья. Это новые предприятия, более высокие прибыли, а значит, доходы бюджета. В конце концов, это другой путь развития Кузбасса.

Сделать первые шаги в этом направлении будет нелегко, поскольку управленческий опыт и традиционная ставка на количественные показатели отнюдь не исчезли вместе с тем государством, в котором мы жили. Природу не обманешь, у нее свои законы и точки отсчета.

Миллионы лет назад природа наградила кротов глазами. Вполне вероятно, что когда-то они видели не хуже, чем орлы. Однако в процессе эволюции эта способность у кротов утратилась. Произошло это потому, что хлеб свой насущный кротам сподручнее всего было добывать под землей. Зачем в темноте орлиное зрение? Достаточно хорошего обоняния. Поэтому на дневной свет эти маленькие животные стараются не выходить. Однако в способности рыть под землей ходы равных им нет. Разве только человек может поспорить с кротом в этом темном и нелегком деле.

Похоже, что промышленная добыча угля в Кузбассе шла по той же эволюционной тропке, которую прошли кроты. Те, кто добывал и добывает уголь, постепенно теряли надобность видеть, что нового, кроме оборудования и механизмов для рытья ходов и ям, открыла наука в использовании угля?

Не в том дело, что горняки к другим наукам невосприимчивы, а в том, что несколько поколений кузбассовцев усваивали незыблемое правило: хлеб свой насущный можно добыть только под землей. Нарыл угля больше, чем другие, – честь тебе и слава! Как писал дедушка Крылов: «Хвалы заманчивы, как их не пожелать?!»

Но, кроме похвал, угольщиков грели самые высокие зарплаты и льготы. И хотя время реструктуризации отрасли в 90-х годах болезненно ударило по шахтерам, всего за несколько лет им снова удалось войти в категорию самых высокооплачиваемых работников. Заработок в 30 тысяч рублей теперь уже не мечта для горнорабочего очистного забоя, проходчика, машиниста экскаватора или водителя большегрузного самосвала. Надо ли удивляться, что доходному ремеслу угледобычи учились и продолжают учиться десятки тысяч людей?

Под нужды угольной отрасли десятилетиями выстраивались все другие секторы экономики Кузбасса. Им отводилась второстепенная, вспомогательная роль. Поэтому после резкого падения угледобычи они до сих пор не оправились, и, по всей вероятности, продукция многих предприятий никогда уже не будет востребована горнодобывающей промышленностью. Угольщики оставили своих бывших партнеров с носом и переключились на закупку горно-шахтного оборудования в Европе, Америке, а теперь уже и в Китае.

Под уголь выстраивалась и региональная наука. Подавляющее большинство наших докторов и академиков тоже вышли из шахтерской телогрейки. Свои знания и опыт эта многочисленная гвардия посвятила поиску и внедрению наиболее эффективных методов проходки, добычи, крепления горных выработок, их проветривания, энергоснабжения и т.д. Ждать от этой науки прорывных открытий и реализации серьезных инновационных проектов вряд ли стоит.

Уже несколько десятилетий идут у нас разговоры о разработке метода сжигания водноугольной суспензии в топках энергостанций и котельных. А где хоть один котел, который работает на этом топливе? Между тем этот метод сжигания давно уже применяется в других странах. Примеров подобного рода сотни, если не тысячи.

- Мы можем и обязаны использовать все, что содержится в угле и отходах его добычи, - говорит Вадим Потапов. - Это извлечение драгоценных и редкоземельных металлов, утилизация метана для получения дешевого тепла и электроэнергии. Наши угли уникальны. В них содержится вся таблица Менделеева.

Однако до сих пор мы не смогли подвигнуть собственников угольных компаний на инвестиции в развитие этих направлений по использованию угля. К сожалению, у нас не было и нет настоящих инновационных компаний, которые служили бы своеобразным мостом, связывающим достижения науки с угольной отраслью. Позиция нашего губернатора очень верная: без реализации новых революционных проектов в угольной промышленности региона она, а вместе с ней и все мы зайдем в тупик.

По мнению специалистов, реализация даже малой доли достижений науки по глубокой переработке угля может не только в десятки раз увеличить доходы регионального бюджета, но и сформировать другие высокодоходные секторы экономики, в которых простая добыча угля будет отнюдь не главной.

Александр СУСОЕВ.

Курьер

служба новостей «Кузбасса»: тел. 52-36-45, 52-67-67

Хватит вить из родителей веревки!

Вчера в Кемерове прошло селекторное совещание с руководителями управлений образования городов и районов области, посвященное проблеме незаконных поборов в учреждениях образования Кемеровской области, число которых, по словам замгубернатора И.А. Свиридовой, с весны не уменьшилось.

И это несмотря на то, что по итогам аналогичного совещания в апреле этого года от занимаемых должностей были освобождены четыре директора средних школ — из Анжеро-Судженска, Полысаева, Прокопьевска и Яшкинского района, два заведующих детсадами из Кемерова и Новокузнецка, один руководитель учреждения дополнительного образования из Прокопьевска. Десятки получили выговоры. Однако систематическая работа в данном направлении на местах не ведется, отсутствует должный контроль. В новом учебном году опять появились жалобы родителей на незаконные поборы. В октябре во всех городах и районах были проведены «прямые линии», на которые поступило 159 звонков.

На селекторном совещании подведены итоги этих «прямых линий» и намечены совместные меры по устранению сложившейся практики денежных поборов с родителей.

Дышать станет легче

В Новокузнецке на базе Западно-Сибирской ТЭЦ ОАО «Кузбассэнерго» закончил работу общероссийский семинар по вопросам внедрения новых технологий сжигания топлива и снижения вредных выбросов в атмосферу.

В семинаре принимали участие представители более чем 20 энергосистем холдинга РАО «ЕЭС России», сотрудники Московского энергетического института (МЭИ), Всероссийского технического института (ВТИ).

Западно-Сибирская ТЭЦ выбрана не случайно. На сегодня она одна из передовых электростанций РАО «ЕЭС России». Здесь успешно осуществляются проекты по модернизации оборудования с целью снижения вредных выбросов в атмосферу.

Валовые выбросы по Кемеровской области составляют 1,5 млн. тонн. Из них 150 тыс. — доля «Кузбассэнерго». Этот показатель удалось снизить с 320 тыс. тонн за последние 15 лет. На эти цели предприятием потрачено более 640 миллионов рублей.

В ОАО «Кузбассэнерго»реализуется комплексная программа, разработанная до 2009 года, выполнение которой позволит электростанциям ОАО «Кузбассэнерго» достигнуть установленных норм предельно-допустимых выбросов по золе и сернистому ангидриду.

И будет мост

Работы по строительству нового кемеровского моста продолжаются в соответствии с запланированным регламентом.

Бригады ОАО «Кемеровская электротранспортная компания» уже завершают разбор трамвайных путей на участке от старого моста до Логового шоссе.

Сейчас начались работы по отсыпке основания под защитную дамбу, а также освобождению площадки для возведения трамвайной эстакады на правом берегу: здесь уже снесены деревья, вскрыты дорожные поверхности, завезены необходимые материалы. Предполагается, что после завершения необходимой подготовки движение по Логовому шоссе будет закрыто на несколько месяцев до завершения строительства сооружения.

акция

В администрации области вышло распоряжение о проведении новогодней акции «Родился ребенок». В Кузбассе стало традицией поздравлять женщин, у которых в первые сутки нового года рождаются дети. По решению АманаТулеева, всем мамам, у которых 1 января 2005 года появятся малыши, будет вручена материальная помощь в размере 10 тысяч рублей, комплект для новорожденного и поздравительная открытка от губернатора. В городах и районах пройдет торжественная регистрация новорожденных.

Кто виноват?

Областная прокуратура нашла виновных в аварии на киселевской шахте № 12.

Напомним, 18 мая в одном из забоев при взрыве метана погиб один человек и еще пятеро получили тяжелые ранения.

Обвинение предъявили горному мастеру Геннадию Подкорытову и заместителю начальника шахты Евгению Коротаеву. Во время следствия выяснилось, что они знали о превышении концентрации газа на месте аварии, однако не остановили работу. Их действия в прокуратуре квалифицировали по статье Уголовного кодекса «Нарушение правил безопасности, повлекшее по неосторожности смерть человека». Она предусматривает наказание до 10 лет лишения свободы.

Климат

14 декабря переменная облачность, ночью преимущественно без осадков, днем в отдельных районах снег. Ветер юго-западный 6-11 м/с. Температура ночью -32 —-37°С, в отдельных районах -26 — -31°С, днем -22 — -27°С, местами -32°С.

15 декабря переменная облачность, небольшой снег. Температура ночью -22 — -27°С, при прояснениях до -32°С, днем -10 — -15°С, в отдельных районах -20°С.

Прогноз погоды на 13 декабря

Переменная облачность, преимущественно без осадков. Ветер переменный слабый, местами туман, изморозь.

Давление и влажность существенно не изменятся.

По многолетним наблюдениям, 13 декабря самая высокая температура +1,7°С была в 1940 году, самая низкая — -38°С — в 1946 году.

Прогноз предоставлен Кемеровским гидрометцентром.

Курьер

документы

В сегодняшнем номере «Кузбасс»-официальный публикует областной закон «О выборах в органы местного самоуправления в Кемеровской области», №147-ОЗ.

КУРЬЕР

служба новостей «Кузбасса»: тел. 52-36-45, 52-67-67

«Жаркие» морозы

Из-за сильных морозов в Кузбассе участились пожары.

Как сообщили в главном управлении МЧС России по Кемеровской области, только в воскресенье в области произошло 25 пожаров. Всего же в выходные спасатели выезжали на 43 вызова. Погиб один человек. Так, в Белове в одном из жилых домов загорелась квартира на четвертом этаже. Прибывшие пожарные, быстро справившись с огнем, обнаружили в квартире обгоревшее тело 51-летнего мужчины.

К большинству возгораний привела неправильная эксплуатация печей и электрооборудования. Поэтому специалисты советуют протапливать печь два-три раза в день по полтора часа, покупать заводские электроприборы и нагреватели, а также не перегружать электропроводку.

Историческая утварь

В Новокузнецк из Архангельска приехали образцы мезенской древней росписи, дожившие до наших дней.

Уникальные экспонаты представлены в городской галерее «Творчество». На первый взгляд, это обычная домашняя утварь, без которой не обходится ни одна хозяйка, а на самом деле – историческая ценность.

Считается, что такая роспись в виде простых и лаконичных рисунков появилась в XVII веке в районе северной реки Мезень, отсюда и ее название — мезенская. Роспись традиционно выполнялась в двух цветах — красном и черном. Именно такие краски было проще «добыть» — из сажи и охристых минералов.

Несмотря на внешнюю простоту, рисунки наполнены скрытым смыслом: будь то силуэт, крестик или просто отдельный штрих.

Отличительная особенность росписи в том, что ее «исполнением» занимались исключительно мужчины.

Новые коды

Компания МТС информирует своих абонентов об изменении кодов нумерации сетей операторов связи.

В соответствии с приказом Министерства по связи и информатизации РФ № 95 от 3.08.05 «Об изменении закрепления кодов географически определяемых зон нумерации и кодов географически неопределяемых зон нумерации» с 1 декабря 2005 г. изменились телефонные коды ряда городов Российской Федерации.

Коды городов, начинающиеся с нуля, изменены — вместо «0» теперь необходимо набирать «4». Например, географический телефонный код Москвы <095> заменен на <495>, код Московской области <096> — на <496>.

С 1 декабря 2005 года по 31 января 2006 года действуют оба кода — старый и новый. Начиная с 1 февраля 2006 года при звонке на телефоны фиксированной связи, а также на мобильные телефоны с прямыми городскими номерами необходимо набирать в новом формате:

<+7> или <8> <новый код города> <номер городского телефона>

Пожалуйста, учитывайте изменения при совершении звонков, отправке MMS и SMS абонентам сети МТС и других сетей. Не забудьте заранее внести изменения в записные книжки своих мобильных телефонов!

«Всепрощение» –

акция под таким названием стартовала в Промышленновском районе. Ее инициатором выступили специалисты паспортно-визовой службы РОВД.

До 20 декабря все граждане, у которых по каким-либо причинам до сих пор нет паспортов РФ или не сменившие их по достижении 45 лет, а также затянувшие с получением паспорта по достижении 14 лет, могут получить документ, удостоверяющий личность, и при этом не будут привлечены к административной ответственности. Таких «штрафников» сегодня в районе 1000 человек. Сотрудники ПВО в период проведения акции гарантируют им прием документов в рабочие и выходные дни и оформление паспорта в течение 10 дней, не подвергая обратившегося штрафу.

За поражением – победа

В трудных гостевых поединках с «Мечелом» хоккеисты «Энергии» сумели поделить очки.

Проиграв в первом матче — 2:5 (голы у кемеровчан забили Кряжев и Чемерилов), энергетики взяли реванш во втором — 3:1. Отличились Муштаев, Каменцев и Зубов. «Энергия» переместилась на седьмую строчку.

Другие результаты: «Казахмыс» — «Трактор» — 0:2, 4:1, «Южный Урал» — «Амур» — 1:0, 2:3, «Казцинк-Торпедо» — «Зауралье» — 5:3, 1:2, «Мотор» — «Газовик» — 4:3, 4:1.

Неудавшийся дебют

Матч с «Северсталью», который стал дебютным для нового наставника новокузнецкого «Металлурга» А.Китова, оказался неудачным для тренера: «сталевары» вновь проиграли на своей площадке — 1:2.

Единственную шайбу у хозяев забросил Лапин, когда «Металлург» играл в большинстве.

Остальные результаты 34-го тура: «Витязь» — ХК МВД — 1:3, «Сибирь» — СКА — 3:1, «Металлург» (Mr) — «Химик» — 4:1, «Молот-Прикамье» — «Спартак» — 3:4 (ОТ), «Салават Юлаев» — «Ак Барс» — 0:1, «Лада» — «Нефтехимик» — 3:2 (ОТ), «Динамо» — «Авангард» — 1:0, ЦСКА — «Локомотив» — 3:5.

коротко

• На состоявшемся в Ленинске-Кузнецком открытом Кубке Сибири по спортивной гимнастике хозяева стали лишь вторыми. Максим Девятовский уступил первенство Сергею Хорохордину из Барнаула, а Ольга Чеботарева – представительнице Чебоксар Ольге Исаевой.

• Более 130 спортсменов приняли участие во Всероссийском турнире по тяжелой атлетике памяти олимпийского чемпиона Александра Воронина, который состоялся в Мысках. В большинстве весовых категорий первенствовали кузбасские атлеты. Особо отметим победу новокузнецкого тяжеловеса Романа Мещерякова, показавшего в сумме 405 кг.

Таксист гражданину друг

В Белове таксисты помогли задержать воров.

Как-то вечером парочка молодчиков решила ограбить квартиру знакомого. Самого хозяина в тот момент дома не было, дверь открыла его супруга. Ей тут же приставили к горлу нож, затем избили. Вместе с хозяйкой в квартире находилась ее подруга. Она не растерялась и оказала сопротивление злоумышленникам. Нападавшие не ожидали такого отпора и поспешили скрыться, успев прихватить лишь сотовый телефон.

Преступники воспользовались такси, чтобы скрыться с места происшествия. Однако таксист смекнул, что его пассажиры хотят сбыть украденный телефон и, как только парочка вышла из машины, вызвал по рации подмогу. Таксисты сообща задержали преступников, один теперь в изоляторе временного содержания, другой дал подписку о невыезде.

Ведется следствие.

НАД ВЫПУСКОМ РАБОТАЛИ: Анна ТИМОЩУК, Елена РАДИЧ, Олег КУРОЧКИН, Ольга СЕМИЛЕТКО, Елена ТЕЛКОВА, Наталья КУДРЯВЦЕВА, Юлия МАТЮЩЕНКО (с использованием сообщений пресс-службы АКО).

Курьер

открытие

Центр дал «добро». На вечную дружбу...

Вскоре в Новокузнецке станет больше немецкоязычных граждан. И вовсе не массовый международный туризм обогатит городскую лексику... В городе открылся центр немецкого языка и культуры. Обучать языку, на котором говорили Гете и Гейне, он будет не только новокузнецких студентов и школьников, но и выпускников вузов. Его двери отныне открыты для жителей городов всего юга Кузбасса. И кроме Новокузнецка, этим правом – знать и хорошо владеть немецким языком – воспользовались уже учителя школ Осинников и Мундыбаша.

Центр, который действует в интересах всех «южан» Кузбасса, в своих стенах открыл Сибирский государственный индустриальный университет. «На этот шаг нас заставила пойти жизнь!» - говорит Анна Шмыглева, директор центра. Выпускница Томского государственного университета, преподаватель истории СибГИУ заметила грустную закономерность. Многие студенты, которых вуз мог бы направить на стажировку и дальнейшее обучение по «студенческим» программам Германии, совершенно не знают немецкого языка. «Такая статистика: только в Новокузнецке девяносто процентов учащихся обучаются английскому языку, десять процентов – немецкому и совсем уж малое количество – французскому. А в некоторых школах юга Кузбасса есть классы, где из учеников лишь один пожелал обучаться немецкому», - говорит Анна Владимировна.

Такая вот предыстория. В университете открыли несколько международных отделов. Один из них – отдел преподавательской и студенческой мобильности, который и предусматривает стажировку и учебу в немецких вузах. Поскольку германская служба академических обменов на конкурсной основе уже не первый год предоставляет российским студентам, в том числе и сибирских вузов, стипендии на полный курс обучения. Да только ехать в гостеприимные «альма-матер» Германии среди студентов СибГИУ не нашлось желающих. Опять-таки из-за полного незнания языка.

Чтобы открыть центр, понадобилось чуть более года. Для этого проректор по международной деятельности университета Владимир Авров ездил в Москву и Новосибирск, где есть подобные центры по изучению немецкого языка и культуры, чтобы получить разрешение на его открытие. Говоря попросту, эту идею он упорно «пробивал в жизнь». В течение нескольких месяцев новокузнечанам отказывали: «Не положено: ваш город не относится к областному центру!» И все-таки, по выражению Анны Шмыглевой, настойчивость вузовских преподавателей из Новокузнецка

Анна Шмыглева, директор центра.

«переломила ситуацию, которую они раскачивали». Очередной центр под эгидой института имени Гёте был открыт и на юге Кузбасса. В качестве официального признания коллег из Москвы и Новосибирска они получили от них подарки - литературу на немецком языке и видеофильмы.

Более того, на презентацию нового учебного «заведения» в стенах университета пригласили Михаэля Грау, вице-консула ФРГ. Тот приглашение принял. В Новокузнецк он приехал вместе со своей супругой-француженкой Мари Гийо. И не с пустыми руками: книги, журналы и газеты из немецкого консульства пополнили пока пустующие книжные полки центра. Супруги были приятно удивлены торжественностью открытия и серьезностью намерений новокузнечан. К тому же отдали должное и ректорату университета, который в условиях стесненности все-таки нашел возможность выделить под центр отдельное помещение. «Не каждому вузу это удается!» Растрогавшись, высокий гость пообещал оказать содействие в «установке контактов» сибиряков с немецкими университетами и учеными.

В рамках торжества открыли и выставку книг, которых центру предоставила библиотека имени Н.В.Гоголя. Экспозицию назвали «Россия и Германия: вместе в будущее». И даже провели круглый стол на тему «Перспективы развития немецкого языка в Новокузнецке», в обсуждении которой приняли участие не только вузовские, но и школьные преподаватели.

Сегодня в центре занимаются две группы - школьников, а также студентов и выпускников вузов. Более двадцати человек. Им предстоит в течение ста десяти часов осваивать немецкую речь. Из обучающей аппаратуры в центре пока всего лишь магнитофон, который Анна Шмыглева купила на личные сбережения. Анна Владимировна мечтает о телевизоре, видеомагнитофоне и, конечно же, компьютере. Университет, обставивший центр новой мебелью, средств для приобретения этого современного «техкомплекта» пока не имеет.

Кроме школ, организаторы новых культурных связей намерены работать и с городскими предприятиями. И уже разрабатывают трехсторонние проекты совместной деятельности. Намечено проведение презентации и на очередной Кузбасской выставке-ярмарке, на которую приезжает немало представителей деловых кругов Германии.

- Перспективы есть, и вполне обнадеживающие, - говорит Анна Шмыглева. - Пока же мы гордимся тем, что об открытии нашего центра в университете высказались так: «Более представительного события, в котором принимали бы участие вице-консулы, в нашем вузе еще не было!»

Татьяна ШИПИЛОВА.

Фото **Анатолия Кузярина.**

адрес праздника: Киселевск

Новоселы

(Окончание. Начало на 1-й стр.).

Узнав, что для погашения придется ежемесячно выплачивать по 3500 рублей, молодые супруги сразу же согласились:

- Я, конечно, не слишком много зарабатываю, и Даша сидит пока с Кристиной, не работает, - заметил глава семьи, - но такая сумма нам по силам. Мы просто вытянули счастливый билет.

Супругов Катюковых удивило, что этот вариант переселения в новое жилье не устроил соседей по бараку. Хотя, по мнению Максима, некоторым из них вполне по карману взять такую же ссуду:

- В конце концов, говорят, дом пойдет под снос, и тогда квартиру дадут. Но что за удовольствие жить в сарае в ожидании бесплатного жилья, - рассуждает 22-летний Максим, - если есть возможность приобрести благоустроенную квартиру сейчас, а не через пять-десять лет.

Финансирование строительства дома шло из трех источников – федерального и городского бюджетов и средств предприятий. Это еще один пример того, как общими усилиями выполняется не только программа переселения жителей Киселевска из ветхого и аварийного жилья, но в целом решается проблема улучшения жилищных условий. Кроме Катюковых, еще 14 семей взяли беспроцентную ссуду по программе сноса ветхого жилья. Восемь предоставлены ветеранам войны, детям-сиротам, семьям пожарных.

Семья Натальи Огарковой занимала часть частного дома, который унаследовали после смерти родителей муж Сергей Огарков и его брат с сестрой. Кстати, как старший брат, он был опекуном младшей сестренки. В прошлом году Сергей Георгиевич погиб при исполнении служебных обязанностей. Похоронив мужа, Наталья Николаевна стала опекуном несовершеннолетней Олеси. Вдова с сыном унаследовала третью часть старенького дома. Так бы и жили большой семьей. Хотя говорят: в тесноте да не в обиде, но хотелось, чтобы у сына был свой уголок, да и Наталья могла бы побыть в комнате одна. Помогли руководители пожарной части, ходатайствуя перед областной администрацией о предоставлении жилья для двух семей пожарных. Кроме Огарковых, квартиры в новом доме получила семья Николая Ветренко. Парень чудом выжил после того, как товарищи вытащили его из-под обрушившейся пылающей кровли.

Обе семьи были уверены, что им купят квартиры на вторичном рынке жилья. Каково же было удивление, когда им дали направление на вселение в дом повышенной комфортности. Когда Наталья вошла в новую квартиру, восторгам не было предела.

- Мне все здесь нравится, - говорит женщина, - и большая кухня, и просторный коридор. Отделка кафельной плиткой кухни, ванной и санузла отличная.

Шестилетний Виталик по – мужски сдержан. На вопрос, как он чувствует себя на новом месте, пожал плечами:

- Нормально. Мне здесь тоже нравится.

Двадцать квартир приобрел для горняков участок «Коксовый». В это число вошли и семьи, чье жилье оказалось в зоне подработки. Почти треть квартир принадлежит работникам бюджетной сферы. Благодаря льготной пятипроцентной ссуде они смогли улучшить свои жилищные условия. А супругам Евсеевым предстоит выплачивать и того меньший процент. Как сотрудникам милиции, им дали ссуду под три процента годовых. Марина работает дознавателем, Алексей – сотрудник уголовного розыска. Большую квартиру молодожены решили купить, когда узнали, что ожидают малыша.

- Мечтали, чтобы у ребенка была своя комната, - говорит Марина, - и не хотелось покупать квартиру, в которой уже жили люди. Но без ссуды вряд ли мы смогли бы рассчитывать на такое комфортное жилье.

Чтобы внести первый взнос и как можно быстрее погасить кредит, Евсеевы продали «двушку» и автомобиль. Зато теперь им осталось внести всего 130 тысяч рублей. Марина считает, что даже при их невысокой зарплате это будет безболезненно для семейного бюджета. Новоселье молодожены отметили 6 ноября, а 11-го Алесей принимал поздравления по поводу рождения сына. Когда Марина вернулась из роддома, муж уже расставил мебель, повесил гардины. Теперь на очереди оборудование комнаты Вадима. Но пока малышу уютно и в коляске.

Киселевск.

ракурс

Уроки высокой культуры

На базе школы № 56 в п. Промышленная действует гуманитарно-культурологический класс довузовской подготовки. Пятый год ведущие профессора Кемеровского университета дают знания самым талантливым и одаренным старшеклассникам района. Прежде идею создания подобного спецкласса местные педагоги все же ставили под сомнение: «Приживется ли он в сельском районе?» Но результаты совместной работы нескольких лет показали, что эксперимент в принципе удался.

Историю возникновения этого класса рассказала Надежда Рюмшина, замдиректора по учебно-воспитательной работе, которая осуществляет взаимосвязь между высшей и сельской школой: «Директор Галина Витальевна Вакуловская обратила внимание, что коллектив школы пополнился педагогами, в основном выпускниками бывшего института культуры. Как-то предложила: «Почему бы не попробовать теснее сотрудничать с вашей alma-mater?» Мы переговорили с преподавателями института, те заинтересовались: «Высокая культура для сельских ребят? Это интересно, можно попробовать». И тогда через центр непрерывного образования в 2001 году открыли межшкольный класс подготовки выпускников к поступлению в вуз».

На практике это выглядело следующим образом. В районе объявили конкурс среди одиннадцатиклассников для поступления талантливых ребят в новый класс. На 25 учебных мест было подано 52 заявления. Приемная комиссия состояла из специалистов, которые затем стали и преподавателями спецдисциплин - Нины Георгиевны Смирновой, проректора по непрерывному образованию и завкафедрой социально-культурной деятельности, Виктора Владимировича Туева, завкафедрой, доктора педагогических наук, профессора, заслуженного работника культуры, и профессора Иосифа Лазаревича Курочкина.

- Через год из 21 выпускника школы (четверо сельских ребят вернулись в обычные классы по разным причинам) 14 человек сразу поступили на бюджетные места в академию (ныне университет) культуры на разные отделения. Двое пожелали стать студентами культпросветучилища. Мы отслеживаем успехи своих учеников и радуемся за них, - рассказывает Надежда Рюмшина. Юля Гриб с краснинской территории учится уже на третьем курсе университета. Преподаватели говорят, что она блистает на занятиях и университетских мероприятиях. Еще школьницей она в 1995 году была лауреатом программы «Радость» в Мысках, а в девять лет покорила народным пением судейское жюри на всероссийском конкурсе. Марина Харпукова учится на режиссерском отделении института. После класса хореографии она долго занималась в фольклорном коллективе «Жаворонушки» при районном Дворце культуры. Людмила Табулович, сама выпускница училища культуры дирижерско-хорового отделения, отлично ее подготовила. А Катя Огаркова, поступив в училище культуры, стала победительницей конкурса «Роза ветров» в Москве и будет представлять Россию летом в Италии.

Все командировочные расходы преподавателей и затраты, связанные с обучением ребят, взял на себя район. Кроме обычных уроков, у десятиклассников по три часа в неделю идет изучение основ прикладной и музыкальной культуры, досуговедения, режиссуры, культуры речи, хореографическая и вокальная подготовка. Ребята активно участвуют в школьных и районных мероприятиях. Вместе с работниками отдела культуры подготовили специальную программу к Дню Победы, на 9 Мая так исполнили «Реквием», что у слушателей слезы на глазах были. За активное участие в жизни района гуманитарно-культорологический класс получил от главы района Алексея Ивановича Шмидта премию, которую потратили на пошив сценических костюмов.

«Первый выпуск был интересен тем, что там были представлены ребята из разных школ. Они были лицом района! – продолжает Надежда Николаевна. - Немудрено, что ребята помладше с завистью глядели на своих старших товарищей и стремились попасть в этот класс уже на двухгодичное обучение на будущий год. Второй выпуск порадовал педколлектив не меньше первого: из 24 ребят 19 поступили в вузы. Тринадцать человек из них, получив на руки свидетельство об окончании гуманитарно-культорологического класса, связали жизнь с культурой. Остальные выпускники нашей школы стали студентами разных вузов. Мы считаем, что каждый ребенок в чем-то успешный, и не устаем им повторять: «Вы – таланты. Где бы вы ни были, стремитесь хоть маленькой звездочкой, но быть».

В районе появились уже целые династии работников культуры. Среди них семья Язвенко. Татьяна Александровна – библиотекарь со стажем, ее дочь учится в университете, а сын в этом году поступил в гуманитарно-культурологический класс. Из десяти человек, обучавшихся в платной группе, семь поступили в университет культуры.

Между тем, по словам Рюмшиной, никаких привилегий при зачислении в вуз абитуриенты из Промышленновского района не получают. «Даже иногда спрос с них на вступительных экзаменах гораздо жестче, чем с остальных, - говорит она. – И это справедливо: педагоги столько вкладывают в сельских детей знаний, что имеют право и спрашивать с них».

В этом году в гуманитарно-культурологический класс набрали всего 20 человек. «Хотели взять еще меньше, - продолжает она, - чтобы преподаватели больше времени могли посвятить каждому ребенку». Кроме лекций по спецкурсам, которые ведутся по авторским программам, ребята активно занимаются изыскательской работой. Третий набор знаменателен тем, что класс подобрался интернациональный: кроме русских школьников, здесь учатся армянин, азербайджанец, татарин и украинка. Каждый из них взялся за основательное изучение национальных праздников, обычаев и обрядов. К концу года такой реферат зачтется при переводе учеников в следующий класс. Женя Протопопов из поселка Промышленная особенно заинтересовался предметом «Основы музыкальной культуры». Катя Шимина из деревни Пьяново с увлечением посещает занятия по культуре речи: «Мне нравится, когда люди красиво выражают свои мысли. И я хочу научиться этому».

Подобный опыт пока в единственной сельской школе области. Это экспериментальная площадка на базе школы № 56 Российской академии образования по профильному и предпрофильному обучению ребят. Он создан лишь благодаря инициативе местных педагогов, которые, работая с талантливыми детьми, убеждены, что, вкладывая в них знания, обогащая их духовный мир, тем самым несут в родное село культуру более высокого уровня.

Елена ТЕЛКОВА.

Промышленновский район.

факт

Бизнес на дикоросах

В Междуреченске прошел итоговый семинар для участников проекта по содействию развитию малого бизнеса в сфере недревесных ресурсов леса «Дары лесов Горной Шории». В нем приняли участие руководитель программы по сохранению лесов представительства Всемирного союза охраны природы Николай Шматков, представители департаментов по культуре и национальной политике, развития и поддержки предпринимательства, агентства лесного хозяйства по Кемеровской области, Торгово-промышленной палаты, администрации Междуреченска. А главными действующими лицами стали сами участники II Международной выставки в Москве «Дары леса: культура пользования».

Участники семинара обменялись мнениями о перспективах использования недревесных ресурсов леса в Кемеровской области, проанализировали успехи и неудачи представителей Кузбасса на Международной выставке и выслушали рекомендации специалистов по изменению и совершенствованию маркетинговой стратегии предпринимателей, решивших заняться дикоросами.

Индивидуальные предприниматели, отмеченные на выставке в Москве грантами в размере 3000 евро, получили рекомендации, как правильно составить бизнес-план, программу развития своего бизнеса, заполнили документы, необходимые для получения грантов.

Валентина Курдакова, пчеловод из таштагольского поселка Уруш, поделилась своими ближайшими планами:

- Пока у меня «бумажный» период. Получу грант, возьму еще пчелосемьи. Хочу расширить пасеку до сотни пчелосемей.

Сюда, в Междуреченск, Валентина Степановна тоже привезла мед. А ее земляк Анатолий Ковякин угощал блюдами своего национального кафе – варениками с мясом и кедровыми орехами, с папоротником орляком.

Большую экспозицию продукции даров леса представили ижморцы.

- Наш лесхоз уже после Москвы стал участником другой выставки – «Экспо-Сибирь», - рассказывает Валентина Соловьян, - и завоевал диплом за лучший экспонат – живицу. Продукция Ижморского лесхоза, как и в Москве, вызвала большой интерес. Нам поступили заманчивые предложения.

Междуреченки Полина Такмашова и Людмила Кирсанова тоже видят перспективу:

- Я уже присмотрела сковороду на 36 литров. В ней можно будет икру из черемши готовить, - говорит Людмила.

- Хочу работать с фиточаями и свою программу в основном строю на них. Но вопросов пока очень много, - признается Полина Михеевна.

- Перспективы у проекта «Дары лесов Горной Шории» хорошие, - говорит Николай Шматков. – И областная администрация, и администрация Междуреченска (да и власти других городов тоже) заинтересованы в этой работе. Вначале они проявляли некоторую осторожность, а сейчас увидели, что дело идет, и теперь активно помогают. Но самым главным успехом этого проекта я считаю то, что люди получили хороший импульс от участия в международной выставке. Они теперь так просто не успокоятся. Будут стараться продвигать свой малый бизнес.

Людмила ХУДИК.

Междуреченск.

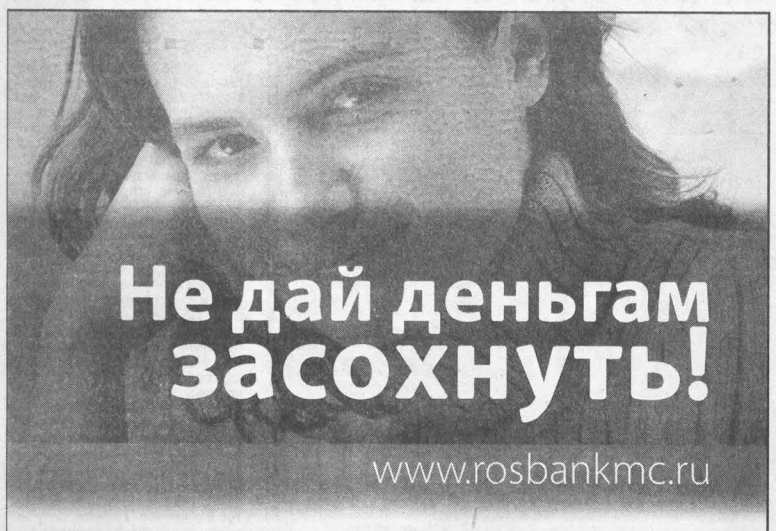

ПОКАЗАТЕЛИ ДОХОДНОСТИ
на 30.09.2005 г. (в % годовых)

12,70% (с 30.09.04 г. по 30.09.05 г.) за прошедшие 12 месяцев

16,58% (с начала 2005 года) за 9 мес. 2005 г.

данные показатели доходности не применяются для отражения результатов инвестирования средств пенсионных накоплений в специальной части индивидуальных лицевых счетов застрахованных лиц

Управляем пенсионными накоплениями

Лицензия ФСФР России №21-000-1-00056 от 25 .01.2002 г.

бесплатный звонок по России: (800) 200-76-96

УПРАВЛЯЮЩАЯ КОМПАНИЯ РОСБАНКА

ООО «Управляющая Компания Росбанка»

Создана в 2001 году и сегодня является одной из самых динамично развивающихся компаний в РФ. За 2 года объемы активов находящихся под ее управлением выросли в десятки раз и превышают 8 млрд. рублей

В 2003 года компания приняла активное участие в проводимой государством пенсионной реформе и стала лидером по количеству россиян (более 125 тысяч), доверивших ей в управление накопительную часть своей будущей пенсии.

Сегодня УК Росбанка управляет более чем 1 млрд. рублей пенсионных накоплений россиян и входит в первую тройку компаний, управляющих пенсионными накоплениями граждан в сводном рейтинге компаний (получивших в 2004 году в управление более 1% от суммарного объема средств, привлеченных негосударственными компаниями).

На данный момент УК Росбанка управляет активами семи крупных Негосударственных пенсионных фондов.

Доходность от управления средствами пенсионных накоплений составила

за прошедшие 12 месяцев — 12, 70% (с 30.09.04 г. по 30.09.05 г.)
за 9 месяцев 2005 г. — 16,58% (с начала 2005 года)
в % годовых. *

*Данные показатели доходности не применяются для отражения результатов инвестирования средств пенсионных накоплений в специальной части индивидуальных лицевых счетов застрахованных лиц).

Для инвестиционных стратегий, используемых УК Росбанка при управлении пенсионными средствами характерны низкий уровень риска и высокая ликвидность используемых инструментов. 28 апреля 2005г. Рейтинговое Агентство НАУФОР (Национальная ассоциация фондового рынка) присвоило компании индивидуальный рейтинг на уровне AAA — Максимальная надежность.

Услуги компании сегодня доступны в 68 городах России — в 117 офисах компании и ее агентов.

Лицензия ФСФР России №21-000-1-00056 от 25 .01.2002 г.

по России
8 (800) 200-76-96
бесплатный звонок
www.rosbankmc.ru

УПРАВЛЯЮЩАЯ КОМПАНИЯ РОСБАНКА

Извещение

о проведении открытого конкурса по закупке услуг на охрану общественного порядка в образовательных учреждениях, финансируемых из областного бюджета на 2006 год

Государственный заказчик (организатор конкурса): департамент образования Администрации Кемеровской области

Адрес организатора конкурса: г. Кемерово, пр. Советский, 58, каб. 217, тел. 36-38-65, fax 36-43-21, E-Mail: yana@info.kem.ru.

Источник финансирования: областной бюджет на 2006 год.

К участию приглашаются юридические лица, не имеющие задолженности по платежам в бюджет, с опытом работы на данном рынке не менее 5 лет, имеющие лицензию на данный вид деятельности.

Пакет конкурсной документации можно получить по адресу организатора конкурса по письменному запросу.

Окончательный срок приема заявок: 27.01.2006 в 14-00 по местному времени.

Заинтересованные лица могут получить дополнительную информацию по адресу организатора конкурса.

Вскрытие конвертов с конкурсными заявками состоится 27.01.2006 в 14-00 по местному времени по адресу: г. Кемерово, пр. Советский, 58, каб. 218.

Заявки, представленные после указанного срока, не принимаются и не рассматриваются.

Об объявлении конкурса на замещение вакантной должности нотариуса в нотариальном округе г. Междуреченск и Междуреченский район

Главным управлением Федеральной регистрационной службы по Кемеровской области объявляется конкурс на замещение вакантной должности нотариуса в нотариальном округе г. Междуреченск и Междуреченский район. Конкурс состоится 18 января 2006 г. в 11.00 в Главном управлении Федеральной регистрационной службы по Кемеровской области, находящемся по адресу: г. Кемерово, пр. Советский, 63, каб. 312.

К участию в конкурсе допускаются граждане Российской Федерации, имеющие высшее юридическое образование, прошедшие стажировку в государственной нотариальной конторе или у нотариуса, занимающегося частной практикой, сдавшие квалификационный экзамен, имеющие лицензию на право нотариальной деятельности.

Лица, получившие лицензию, но не приступившие к работе в должности нотариуса в течение трех лет, допускаются к конкурсу только после повторной сдачи квалификационного экзамена. Помощник нотариуса повторного экзамена не сдает независимо от срока получения лицензии.

Лица, желающие участвовать в конкурсе, подают заявление секретарю конкурсной комиссии.

К заявлению в обязательном порядке прилагаются нотариально засвидетельствованные копии следующих документов: диплома о высшем юридическом образовании, трудовой книжки, лицензии на право нотариальной деятельности, документ о результатах сдачи квалификационного экзамена. Обязательно представляется листок по учету кадров установленной формы с фотографической карточкой.

При подаче заявления конкурсант представляет документ, удостоверяющий личность. Конкурсант может представить другие документы или их нотариально засвидетельствованные копии, характеризующие его профессиональную юридическую подготовку.

Документы у лиц, желающих участвовать в конкурсе, принимаются до 25 декабря 2005 г. секретарем конкурсной комиссии по адресу: г. Кемерово, пр. Советский, 63 (пристройка), каб. № 458.

Руководитель Главного управления Федеральной регистрационной службы по Кемеровской области.

Президент Кемеровской областной нотариальной палаты.

Приглашение

МУ «ЦЖКУ» г. Мариинска и Мариинского района приглашает проектные организации принять участие в открытом конкурсе по выбору проектировщиков, имеющих лицензию и опыт работы не менее трех лет, для проведения проектных работ на:

— асфальтирование дорожного полотна улиц г. Мариинска;
— проведение водопровода по улицам г. Мариинска;
— организацию дорожного движения на улично-проезжую сеть г. Мариинска.

Пакет конкурсной документации можно получить по адресу: г. Мариинск, ул. 50 лет Октября, 73. Контактный телефон (8-243) 5-29-90.

Конкурсные заявки принимаются по вышеуказанному адресу по 15 февраля 2006 г.

Извещение

Агентство лесного хозяйства по Кемеровской области проводит в г. Кемерово, ул. Мирная, 5, в 10 часов 13 января 2006 г. устный лесной аукцион по продаже права краткосрочного пользования участков лесного фонда для заготовки древесины на корню в ФГУ «Пермяковский лесхоз».

На торги выставляются следующие аукционные единицы:

№ 1 – лесосека находится в 21, 22 кв. Аило-Атынаковского лесничества, запас древесины – 4893 куб. м. Стартовая цена лота – 23200 рублей.

№ 2 – лесосека находится в 9 кв. Аило-Атынаковского лесничества, запас древесины – 1748 куб. м. Стартовая цена лота – 9000 рублей.

Для участия в аукционе вносится задаток в размере 10% от стартовой цены путем перечисления денежных средств на внебюджетный счет агентства.

Победитель аукциона после подписания протокола лесного аукциона и внесения оплаты обязан в 20-дневный срок получить лесорубочный билет.

Дополнительную информацию об условиях аукциона можно получить по адресу: 650036, г. Кемерово, ул. Мирная, 5, тел. (3842) 31-34-96, факс 31-22-94.

ОАО «Угольная компания «Кузбассразрезуголь» объявляет о проведении с 12 декабря 2005 года по 21 декабря 2005 года серии открытых запросов предложений на поставку материально-технических ресурсов, а также оказание работ и услуг в I квартале 2006 года.

Предложения принимаются по адресам:

650054, г. Кемерово, Пионерский бульвар, д.4а. Телефон: (3842) 44-04-19, факс (3842) 52-94-38 (на бумажном носителе).

WWW.KRU.RU (в электронном виде, в режиме реального времени).

Настоящая информация не является извещением о проведении торгов.

Владлен Данилович ЯЛЕВСКИЙ

10 декабря на 80-м году жизни скончался заслуженный шахтёр РФ, лауреат премии Совета Министров СССР, Герой Социалистического Труда, почётный гражданин Кемеровской области Владлен Данилович Ялевский.

Такие люди, как он, олицетворяют целую эпоху в развитии угольной промышленности Кузбасса, страны.

Свой трудовой путь в угольной отрасли Владлен Данилович начал в 1947-м году сразу после окончания Московского горного института. Молодого специалиста направили работать в Красноярский край начальником очистного участка на шахту № 2 комбината «Востсибуголь». Полученные здесь практические знания молодой инженер хорошо закрепил в должности начальника участка на шахте города Кохтла-Ярве в Эстонии, где он проработал с 1949-го по 1950 год.

С 1950 года Владлен Данилович целиком отдаёт себя развитию угольной отрасли Кузбасса. Начинал в городе Ленинске-Кузнецком заместителем главного инженера шахты имени 7 Ноября, начальником стройуправления треста «Ленинскуголь». В этом угольном районе В.Д. Ялевский осваивал передовые методы работы также и на открытой добыче угля, и в шахтном строительстве.

15 лет своей жизни талантливый организатор горного производства посвятил освоению залежей угля в Новокузнецке, сначала директором шахты «Зыряновская», а позже на посту руководителя производственного объединения «Южкузбассуголь». За выдающийся вклад в развитие этого угольного района он был удостоен высочайшего звания - Героя Социалистического Труда.

С 1985 года Владлен Данилович работал начальником Всесоюзного промышленного объединения «Кузбассуголь», а с 1987-го по 1989 год возглавлял Государственное производственное объединение «Кузбассуглепром».

Пытливый и вдумчивый человек, Владлен Данилович успешно сочетал энергичную производственную работу с огромными общественными заботами и горной наукой. Ялевский в период руководства угольными предприятиями и объединениями Кузбасса был депутатом Верховного Совета РСФСР XI созыва, депутатом Кемеровского областного Совета депутатов трудящихся XII-XIV созывов, членом Кемеровского обкома КПСС.

Владлен Данилович всегда был верен выбранной профессии. Доктор технических наук, действительный член Академии горных наук, он до конца своей жизни был в рабочем строю. С 1994 года и по свой последний день он возглавлял институт «Кузбассконверсуголь». Именно по идее Владлена Даниловича, под его неусыпным отеческим контролем и патронажем в регионе было развёрнуто строительство суперсовременных шахт, таких как «Котинская». Это шахта его мечты, воплощённая в реальность! Шахта, где ручной труд сведён до минимума. Разработанная схема «шахта-пласт» позволяет горнякам обеспечивать ежесуточную добычу угля в объёме 10 тысяч тонн и более при надёжнейшей охране их труда и здоровья.

Имя Владлена Даниловича Ялевского навсегда войдёт в историю становления и развития угольной отрасли Кемеровской области, останется в памяти не только тех, кто работал с этим удивительным, мудрым, интеллигентным человеком, но и всей шахтёрской гвардии Кузбасса.

Гражданская панихида состоится в областном Музыкальном театре 13 декабря с 10 до 13 час.

А.Г.Тулеев, Г.Т.Дюдяев, В.Н.Казаков, В.Ю.Скотников, В.П.Мазикин, Е.М.Баранов, А.Ю.Дюпин, К.С.Курилов, В.М.Мангазеев, А.Ю.Микельсон, А.Н.Наумов, М.А.Рудник, И.А.Свиридова, В.Г.Смолего, К.В.Шипачев, В.В.Михайлов, Е.Б.Росстальной, Е.И.Дроздецкий, Н.П.Неворотова, М.И.Найдов, В.Г.Лаврик, Г.И.Козовой, Л.Н.Опарин, В.Г.Скуров, А.А.Иванов, Е.Л.Резников, С.М.Скударнов, В.П.Баскаков, И.А.Ивлев, М.Ю.Федяев, Н.С.Приезжев, В.А.Ларин, И.Ю.Прокудин, Д.Н.Николаев, В.А.Киселёв, В.А.Ковалёв, А.В.Лебедев, А.П.Федорович, В.П.Потапов, В.А.Журавлёв, А.Ф.Син.

Приглашение

В опубликованном объявлении от 5 декабря 2005 г. о проведении ГУП АКО «ГлавУКС» открытого конкурса по выбору проектной организации на выполнение проектных работ по строительству автостанции в г. Киселевске следует читать – «Открытый конкурс по выбору проектной и подрядной организации на выполнение проектных и строительно-монтажных работ по строительству автостанции в г. Киселевске».

Необходимые условия:

– наличие лицензии на выполнение проектных и строительно-монтажных работ.

Сроки выдачи документации и проведение конкурсов остаются прежними.

Приглашение

к участию в предварительном квалификационном отборе поставщиков компьютерной, оргтехники и запасных частей к ним на 1 квартал 2006 года

Департамент экономического развития администрации области (далее организатор) приглашает к участию в предварительном квалификационном отборе (ПКО) поставщиков компьютерной и оргтехники на 1 квартал 2006 года.

К участию приглашаются юридические лица и индивидуальные предприниматели с опытом работы на данном рынке не менее 1 года, не имеющие задолженности по платежам в бюджет.

Пакет квалификационной документации можно получить по адресу организатора ПКО по представлении доверенности: 650099, г. Кемерово, пр. Советский, 58, кабинет 437, тел. 36-02-91, факс 58-56-09.

Окончательный срок приема заявок на участие в ПКО: 12 час. местного времени 26 декабря 2005 г. по адресу организатора ПКО.

Заявки, не представленные в указанный срок, не принимаются и не рассматриваются.

Вскрытие конвертов с заявками состоится 26 декабря 2005 года в 14 часов местного времени в здании администрации области по адресу: г. Кемерово, пр. Советский, 58, 2 этаж, малый зал.

Поставщики, прошедшие предварительный квалификационный отбор, примут участие в закрытом конкурсе с использованием электронного мониторинга цен на определение поставщика компьютерной, оргтехники и запчастей к ним на 1 квартал 2006 года.

Главное управление Федеральной службы судебных приставов по Кемеровской области объявляет открытый конкурс на 2006 г. на:

лот № 1 – закупка автотранспорта.

Документы, представляемые для участия в конкурсе:

– заявка на участие в конкурсе;

– копии учредительных документов и свидетельства о государственной регистрации;

– прайс-листы.

Срок подачи заявок на участие в конкурсе – 45 дней со дня опубликования объявления.

Конкурсная документация представляется по адресу организатора конкурса бесплатно. Государственный контракт будет заключен в пределах лимитов бюджетных обязательств на 2006 год.

Срок заключения контракта в течение 20 дней после подведения итогов конкурса.

Пакет конкурсной документации представляется по адресу: г. Кемерово, пр. Советский, 30, каб. 6, тел. 36-35-75.

Комитет по управлению муниципальным имуществом администрации муниципального образования «Крапивинский район» в целях изучения спроса принимает заявки от желающих приобрести в собственность объект муниципальной собственности – «Горнолыжная трасса» в п. Зеленогорский:

– земляная дамба,

– склон большой длиной 950 м,

– склон малый длиной 760 м,

– бугельный тросовый подъемник,

– снегоуплотняющая машина PISTEN BILLI.

Начальная цена по предварительным данным 9-10 млн. рублей.

Собственнику предоставляется возможность строительства объектов сервиса и инфраструктуры.

Заявки принимаются до 7 января 2006 г. в КУМИ по адресу: п. Крапивинский, ул. Юбилейная, 11, 3-й этаж, справки по тел. 22-2-57, 22-6-88.

Пресс-конференция с участием представителей немецких фирм и холдинга «Сибирский цемент».

Немецкая упаковка для сибирского цемента

Холдинг «Сибирский цемент» приступил к модернизации оборудования на своих предприятиях. В течение двух лет на заводах, входящих в состав компании-лидера Сибири по производству цемента, планируется установить новые упаковочные линии. Процесс фасовки цемента станет беспыльным и более производительным.

- В связи с оживлением строительства и ростом объемов производства цемента вопрос технического перевооружения стал особо актуальным, - говорит Игорь Храпов, исполнительный вице-президент ОАО «Холдинговая компания «Сибирский цемент». – Недавно в Красноярске мы провели технический совет с участием специалистов всех четырех цементных заводов, входящих в наш холдинг. Программа модернизации упаковочных отделений будет реализована в 2006-2007 годах.

Модернизации цементной отрасли был посвящен и прошедший на прошлой неделе в Кемерове семинар-презентация фасовочной техники немецких фирм «Haver & Boecker», «Beumer» и «IBAU Hamburg». В мероприятии приняли участие более 50 специалистов, представлявших предприятия-производители цемента, сухих строительных смесей, а также проектные институты. Участники рассмотрели возможности использования транспортировочных систем для сырья и фасованных материалов, упаковочных линий для цемента.

Немецкие фирмы – лидеры в производстве этого оборудования. 40 лет назад компания «Haver & Boecker» поставила в Россию первую упаковочную машину. А с Топкинским цементным заводом фирма сотрудничает уже 12 лет. Как отметил представитель «Haver & Boecker» Хайнц-Вернер Бунзе, у российских заводов есть потребность в модернизации, особенно в области аспирационных систем, охраны окружающей среды.

Представители компаний «Beumer» и «IBAU Hamburg» отметили интерес российских партнеров также и к технологиям, использующим вторичное сырье. Эти компании готовы предложить нашим предприятиям энергосберегающие линии, оборудование для хранения цемента, которое снижает и даже исключает потерю качества продукта.

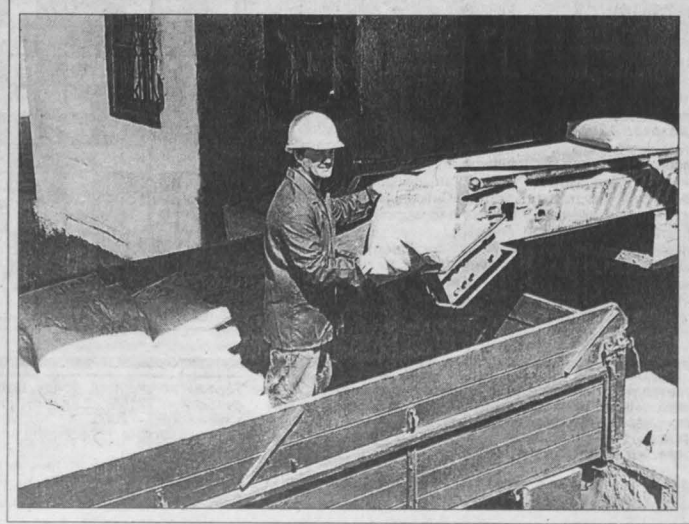

Упаковочные линии, которые планируется поставить на предприятия холдинга, будут отличать полная автоматизация, отсутствие пыли при фасовке. Мешки герметично будут завариваться ультразвуком. Кроме того, возможна фасовка цемента в весовом диапазоне от 5 до 50 килограммов. То есть у потребителя появится выбор — необязательно покупать большой мешок, можно рассчитать нужный вес для определенного объема работ. К тому же новое высокоточное оборудование позволит снизить трудозатраты и потери продукции при фасовке.

Необходимость в приобретении таких установок уже давно назрела, и этот шаг позволит предприятиям «Сибирского цемента» сократить издержки и затраты на ремонт. К тому же фасовка и упаковка будут проходить оперативнее. Как рассказал исполнительный вице-президент холдинга «Сибирский цемент» Игорь Храпов, этим летом на Топкинском цементном заводе столкнулись с очередями. Покупателям приходилось ждать, когда цемент будет упакован на старом оборудовании.

Окупятся новые линии в течение двух лет. К тому же, как заверило руководство холдинга «Сибирский цемент», затраты на перевооружение не скажутся на себестоимости продукции. А значит, потребитель будет доволен.

Ирина ЛЮБИМОВА.

Коллектив Института угля и углехимии Сибирского отделения Российской академии наук с прискорбием сообщает, что 10 декабря 2005 года на 80-м году жизни скончался выдающийся организатор и руководитель угольной отрасли Кузбасса, Герой Социалистического Труда, главный научный сотрудник Института, доктор технических наук

ЯЛЕВСКИЙ Владлен Данилович.

Выражаем глубокое соболезнование родным покойного. Мы навсегда сохраним светлую память о прекрасном человеке.

Коллектив института.

ГОУ «Кузбасский региональный институт развития профессионального образования» глубоко скорбит по поводу безвременной кончины проректора института

СОКОЛОВОЙ Светланы Евгеньевны

и выражает соболезнование родным и близким.

Коллектив института.

Выражаем соболезнование Рязановой Антонине Владимировне по поводу скоропостижной смерти ее дочери

СОКОЛОВОЙ Светланы Евгеньевны.

Ректорат ГОУ «КРИРПО».

Коллектив управления вневедомственной охраны при ГУВД Кемеровской области выражает глубокие соболезнования Татьяне Борисовне и Антону Николаевичу по поводу скоропостижной смерти мужа и отца

ЛЕМЕШЕВА Николая Кузьмича.

праздник к нам приходит

Волшебник из Великого Устюга, *или Немного сказки в морозный день*

Окладистая цвета снега борода, лохматые брови и лихие усы, ярко-красная шуба с белым мехом, расшитая замысловатыми серебряными узорами, под стать ей шапка и рукавицы, посох в руке, высокий рост, могучая поступь и зычный голос – таким предстал перед кузбассовцами самый настоящий, самый главный Дед Мороз России из Великого Устюга. В минувшие выходные он заехал в Кемерово и Березовский в рамках своего традиционного предновогоднего путешествия по городам России. В этом году их двадцать.

Российский Дед Мороз приехал к нам по приглашению губернатора А.Г. Тулеева. В Кемерове он посетил ребятишек онкологического диспансера, детскую коррекционную школу-интернат № 101 (которой в дар от холдинга «СДС» вручил микроавтобус), заглянул в Губернаторскую чайную, встретился с горожанами в парке Жукова и на бульваре Строителей. В Березовском Дед Мороз навестил ребят из приюта «Огонек», детского дома «Рябинка» и горняков разреза «Черниговец», которые в честь приезда сказочного гостя досрочно выполнили годовой план — добыли 4 млн. 800 тыс. тонн угля. Встречался с березовчанами на городской площади. В областном центре Дед Мороз давал пресс-конференцию и отвечал на вопросы о себе и своем житье-бытье.

В Кемерове, в парке Жукова.

Дед Мороз поздравляет горняков разреза «Черниговец» с выполнением годового плана.

Вот такой он, российский Дед Мороз.

Собственная резиденция в виде просторного терема появилась у Деда Мороза семь лет назад, она находится в Вологодской области, в 11 километрах от Великого Устюга. Это не ледяной дворец в лесу дремучем, а просторный терем, в который каждый, от мала до велика, может запросто заглянуть. И не только зимой. У Деда Мороза нет отпуска, он работает круглый год. В его сказочной вотчине есть и питомник для лесных зверей, и парк развлечений, и зимний сад, и огромные ледяные горки – всем, кто к нему приезжает в гости, есть на что посмотреть.

Российский Дед Мороз дружит со своими заморскими собратьями: Санта-Клаусом, Чисхааном (хранителем холода в Якутии), Паккайне (юным морозцем из Карелии). Наш родной Дедушка не обижается на некоторую «конкуренцию» с Сантой – в последние годы стало модным украшать дома на западный манер, петь и слушать не «В лесу родилась елочка», а «Jingle bells». Говорит просто и мудро: «В добрых делах не бывает ни границ, ни конкуренции. А дальше выбираете вы: чей плакат в своем доме и городе повесить, кого почитать. Я делаю добро, Санта-Клаус делает добро. Чем больше добрых дел творится на планете, тем лучше».

Сколько ему лет, старик Мороз запамятовал, помнит только, что ему около двух с половиной тысячелетий. Но в этом году Дедушка наконец-то определился с днем своего рождения. Обратился за помощью к ребятам, они помогли. Сначала предлагали считать днем рождения любимого волшебника 1 января, но мудрый Мороз возразил, что это день рождения Нового года; предложили 1 декабря, но это день рождения Зимы. Тогда все вместе решили считать днем рождения российского Деда Мороза переход от осени к зиме. Реальный, а не календарный. В дедморозовских широтах это 18 ноября, так и отпраздновали.

Разговорчивый и по-отечески ласковый – мы ж просто все прапра в энной степени в масштабах его существования, он подкупал своей простотой, добротой и теплом лучистых глаз. Далекого гостя в нем выдавал только своеобразный говорок: «Каждый, кто ко мне приезжат… Никто не знат…». А так – сибиряк и сибиряк. Тепло одет и горяч сердцем.

Кстати, о нарядах. Дедуля-то – модник. Одних только шуб у него 18 штук! Имеются три летних костюма и специальный наряд для свадебных церемоний. Есть в его сказочном тереме зал елочек с сердцами. Каждая пара молодоженов оставляет на дереве бумажное сердечко со своими именами. Дед Мороз говорит, что уже приезжают к нему пары, чьи родители оставляли на ели свои сердечки. Такая вот преемственность поколений.

Первая супружеская пара приезжала к Деду Морозу из Москвы. Теперь едут изо всех российских городов. Кстати, Дедушка Мороз отмечает, что гостей из Кемерова тоже было много, и молодоженов, и детей, и взрослых. Оставляли на память Деду записи в его «Книге добрых дел»: «Потому и приехал я к вам, потому что увидел: люди здесь хорошие».

Как выяснилось, сказочный герой не чужд реальных увлечений: не прочь попариться в баньке, искупаться в проруби, покататься на лыжах, летом – погонять по реке Сухани на скутере – в общем, ведет вполне земной, здоровый образ жизни.

В Великий Устюг из всех уголков России стекаются письма. От детей, мам и пап, бабушек и дедушек. К Деду Морозу ежегодно приходят с просьбами и пожеланиями более 300 тысяч писем. Как от наших соотечественников, так и от граждан еще 15 стран мира.

Все письма разные, Дед Мороз говорит, что пишут ему и пенсионеры: «Мой адрес указывают третьей строчкой после: президенту Путину или правительству России». Летом ветераны Великой Отечественной войны приезжали к Деду Морозу в его резиденцию. Более 800 ветеранов из разных городов страны приехали, чтобы своими глазами увидеть новогоднего волшебника, детскую сказку. Дед Мороз говорит:

- Надо было видеть глаза этих почтенных людей. Они были, как у детей. Ветераны увидели и нашли у меня в вотчине то, о чем мечтали: место, где все люди, стар и млад, могут говорить на одном языке и радоваться тому, что они вместе. Это самое главное, что есть в моем сказочном лесу, и самое главное чудо, которое свершается на земле российской.

Что касается писем сказочному герою и детских желаний, то традиционно дети хотят того, к чему их приучили взрослые: конструкторы «Лего», машинки, куклы Барби… Дед Мороз говорит, что список игрушек можно составить на 20 страниц: «Но на самом деле дети хотят одного – внимания и понимания. Так же, как и все взрослые».

Среди писем необычного содержания было послание мальчика из города Сокола Вологодской области, которое пришло в январе 2005 года: «Дорогой Дедушка Мороз! С праздником тебя, с прошедшим Новым годом! Мне от тебя подарков не надо, я просто хочу быть твоим помощником и тоже творить добрые дела». Деда Мороза это письмо тронуло: «Вот такие письма действительно согревают и помогают творить чудеса. Пока есть такие письма, жизнь продолжается».

На самые добрые и искренние письма отправляются красочные ответы и поздравления сказочного героя. Вообще же Дед Мороз желания исполняет не так часто, как принято считать. Говорит, что желания бывают разные и не каждое нужно и можно исполнять. Например, если Дедушке приходит письмо, где его просят прислать в подарок компьютер, «лучше, чем у Сашки из параллельного класса», то он не считает его желанием. Это зависть, а зависть – плохое чувство, Дед Мороз не делает зла, потому и желание такое, говорит, не исполнится.

Среди поступающих в резиденцию Мороза писем примерно 1 процент – социальные, требующие особого внимания и заботы. Тут в одиночку Деду Морозу не справиться. Подключаются руководители, губернаторы и так, все миром, понемногу решают проблемы.

Бывают и просьбы помочь выздоровлению. Этой весной мальчик прислал письмо: «Дед Мороз, живу я в деревне с мамой, у меня проблема: я слепой от рождения, ничего не могу толком делать, ни скот пасти, ни грядки копать. Как мне жить дальше, когда мамы не станет?» Дед Мороз пригласил мальчика с мамой в Великий Устюг, где ему дали все пощупать, потрогать, поводили по тропе сказок, а потом подарили баян. Дед Мороз считает так: «Если он не лентяй, будет прилежно заниматься, то выучится играть на баяне. Этому может научиться и незрячий. А музыкант на деревне – первый парень, без работы не останется, на каждом празднике будет желанным гостем. Вот так и помогаем».

На вопрос журналистов о том, какая будет зима, главный Дед Мороз страны ответил:

- Погода такая, какая нужна. В каждое время года нужна своя погода, природа не терпит фальши. Если уж в Сибири зима – то с коньками, горками, ну, и с морозами, конечно. Смотрю на вас, кемеровчан, глаза у вас добрые, на лицах улыбки, сердца горячие, а значит, чего вам зимы-то бояться? С таким жарким сердцем никакие морозы не страшны!

…Некоторые считают, что вера в Деда Мороза – это что-то детское, легкомысленное и несерьезное. Но поездки главного Деда Мороза по стране – дань заботы о тех, кто заслуживает внимания, тех, для кого встреча со сказочным героем не просто мимолетный праздник, а символ добра и веры в лучшее. Которое всегда – при нашем сильном желании – возможно.

Юлия МАТЮЩЕНКО.
Фото **Федора Баранова.**

Календарь

ПРИМЕТЫ

Андрей Первозванный. В день святого Андрея девушки гадали о суженых.

В ЭТОТ ДЕНЬ РОДИЛИСЬ

Генрих IV Французский (Наваррский), король Франции, первый из династии Бурбонов.

1873. Валерий Брюсов, поэт.

1908. Ростислав Плятт, актер.

СОБЫТИЯ

1642. Голландский мореплаватель Тасман открыл Новую Зеландию.

1769. Началось первое концертное турне 13-летнего Моцарта.

1240. Разорение Киева войском хана Батыя.

1926. В Ленинграде выходит первый номер детского журнала "Костер".

1951. Маргарет РОБЕРТС (будущий премьер-министр Великобритании) выходит замуж за процветающего бизнесмена Дениса ТЭТЧЕРА.

КУБЕРТЕН-СПОРТ

хоккей с мячом: Суперкубок Европы

Россия празднует успех

Одержав три победы на международном турнире II SuperCup Bandy, который проводился в финском городе Лаапеенранта, сборная России впервые после ряда неудач отпраздновала успех.

Не обошлось, правда, без накладки – отказалась от участия в Суперкубке Европы команда Казахстана, которая была заменена второй сборной России, составленной из молодых хоккеистов.

Именно молодежи пришлось скрестить клюшки в первой встрече с командой В.Янко. Старшие были явно сильнее – 9:1. По два мяча забили Обухов, Ломанов, Сапега, по разу отличились Свешников, Погребной и Чермных. У молодежи отличился Чернышев. В матче также участвовали кемеровчане Гейзель и Чижов.

Как и ожидалось, самым трудным оказался матч со шведами, проигравшими до этого финской сборной – 6:7. Россияне сумели переиграть соперников – 6:5. Голы на счету Тюкавина и Обухова (по два), Шамсутова и Ломанова.

В заключительной встрече сборная России разгромила хозяев турнира – 8:3. Отличились Иванушкин, Обухов (по два гола), Савельев, Ломанов, Шамсутов, Свешников.

Сборная Швеции, обыграв вторую российскую команду – 9:6, заняла третье место.

Дмитрий ЛАЗАРЕВ.

хоккей с мячом: первая лига

Презенты для юбиляра

«Кузбасс-2» - «Байкал-Энергия-2» (Иркутск) – 9:2 (7:1).

Губернский центр спорта. 10 декабря.

Судьи А.Пфейф, В. Вьюшков (оба – Кемерово).

Штрафное время: 30 – 50.

Мячи: Бойко, 8, 43, 58, Козлов, 13, Лихачев, 26, Хомутов, 30, 44, 45, Емельянов, 85 – Разуваев, 3, Нохрин, 77, с 12-метрового.

Еще в прошлом сезоне фарм-клуб «Кузбасса» выступал под флагом «Топкинца» и вот, наконец, вернулся в родные пенаты, привезя из поездки в Красноярск и Абакан всего четыре очка. Для прошлогоднего победителя зонального турнира этого было, безусловно, мало. Ну а добавили мотивации кемеровчанам и третья строчка иркутян, и, в немалой мере, то, что их наставнику Анатолию Измаденову исполнилось на днях 60 лет…

Поэтому быстрый гол гостей лишь раззадорил хозяев, завладевших затем инициативой. И голы в ворота «Байкала-Энергии-2» посыпались как из рога изобилия. Тон в атаке у кемеровчан, как и следовало ожидать, задавали поигравшие в высшей лиге Емельянов, Кузнецов, Бойко и Козлов. Особенно здорово взаимодействовали два последних полузащитника. Действовавший из глубины поля Козлов, кроме того что забил сам, трижды удачно ассистировал своему партнеру, дважды его голевые передачи находили Лихачева и Хомутова.

«Кузбасс-2» - «Байкал-Энергия-2» - 7:0 (3:0).

11 декабря. Судьи те же.

Штрафное время: 10 – 60.

Мячи: Емельянов, 10, Попков, 23, Лихачев, 37, Хомутов, 52, 66, Жуков, 74, Фисенко, 76. На 50-й мин. Бойко («Кузбасс-2») не реализовал 12-метровый.

Если в первой встрече у хозяев не ладилось с реализацией угловых, то в повторной достигли цели удары Попкова и Лихачева. Произошло это до перерыва. Гости практически не угрожали воротам кемеровчан, уверенно контролировавших ход игры.

Мало что изменилось и во втором тайме, который запомнился дублем Хомутова, хлестким дальним ударом Фисенко со свободного, да стычкой Емельянова с иркутянином Халдиным…

Кемеровчане в итоге возглавили турнирную таблицу третьей группы, сделав хороший подарок своему наставнику-юбиляру. Удивляет другое: игры ближайшего резерва главной команды почему-то не вызвали интереса у болельщиков. И напрасно: молодежь демонстрирует весьма зрелый, привлекательный хоккей.

Сегодня и завтра «Кузбасс-2» встречается с дебютантом первой лиги «Металлургом» из Шелехова, сыгравшим перед этим с «Сибсельмашем» - 3:3 и 1:5. Начало матчей в 14 часов.

Олег КУРОЧКИН.

НА СНИМКЕ: пять мячей в играх с иркутянами забил Дмитрий Хомутов (№ 14).

Фото **Владимира Клюева.**

Кроссворд

По горизонтали: 2. Прокатный стан. 6. Столица азиатского государства. 8. Жрец-прорицатель в древнем мире. 9. Логическое умозаключение от общего к частному. 10. Образ жизни и действий. 12. Соединение углерода с металлом. 15. Друг и помощник Шерлока Холмса. 16. Античный скульптор, автор скульптуры "Отдыхающий Гермес". 18. Тип ролей, обычно исполняемый актером. 20. Полоса материи, пришитая складками на платье. 21. Разновидность люстры. 23. Основание цветка. 26. Публичное сожжение на костре еретиков, еретических сочинений по приговорам инквизиции в средние века. 27. Разновидность делопроизводственных документов в России XVII-XVIII вв. - записи внесудебных устных показаний в государственных учреждениях. 28. Вид сельхозработ, страда. 29. Устройство для звуковой сигнализации в автомобиле.

По вертикали: 1. Корейский перепоночный ударный музыкальный инструмент. 2. Русский политический деятель, экономист, философ, главный представитель "легального марксизма". 3. Разновидность посуды. 4. Автор горельефа "Волна" над боковым входом в здание МХТ в 1903 г. 5. Сорт дынь. 7. Русский архитектор, автор проекта Смольного института в Санкт-Петербурге. 10. Выдающаяся русская балерина. 11. Русский живописец. 13. Столица среднеазиатского государства. 14. Русский книгопродавец и издатель, выпустивший полное собрание сочинений А.С.Пушкина. 17. Лицо или фирма, при участии которых ведутся переговоры между сторонами. 19. Итальянский архитектор позднего Возрождения. 22. Детский писатель-анималист. 23. Часть растения, из которой образуется плод. 24. Тропический циклон, ураган. 25. Вторичное пережевывание пищи у некоторых животных.

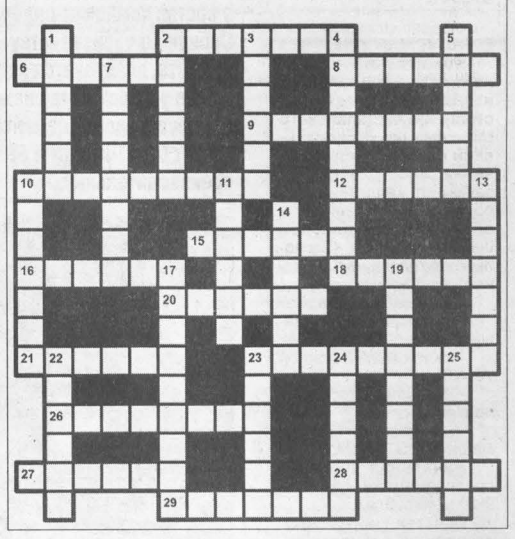

По горизонтали: 2. Сноуборд. 6. Маскат. 8. Оракул. 9. Дедукция. 10. Поведение. 12. Кафедра. 15. Ватсон. 16. Пиний. 18. Аминуга. 20. Оборка. 21. Абажур. 23. Цветоложе. 26. Аутодафе. 27. Сказки. 28. Уборка. 29. Клаксон.

По вертикали: 1. Чанго. 2. Струве. 3. Бриаде. 4. Голубкина. 5. Гурьев. 7. Кваренги. 10. Павлова. 11. Иванов. 13. Душанбе. 14. Носков. 17. Посредник. 19. Палладио. 22. Бианки. 23. Цветок. 24. Тайфун. 25. Жвачка.

Главный редактор Ю. И. КУХМАРЬ.

Газета «Кузбасс» учреждена администрацией Кемеровской области и журналистским коллективом редакции. Зарегистрирована Омской региональной инспекцией по защите свободы печати и массовой информации 27.01.94 г., свидетельство о регистрации №54.
Мнение редакции не всегда совпадает с мнением авторов.

АДРЕС РЕДАКЦИИ: 650630, г. Кемерово, пр. Октябрьский, 28.
Электронный адрес: official@knews.polenet.ru, news@knews.polenet.ru, reclama@knews.polenet.ru
СПРАВКИ: по рекламе — 52-25-23; по письмам — 52-50-45; по редакции — 52-32-74. Телефакс 52-12-10.
Собственные корреспонденты: в Новокузнецке — 46-41-59, Междуреченске — 4-23-48, Прокопьевске — 6-02-58, Тяжинском — 2-17-94, Крапивинском — 25-156.

Газета является участником процесса по формированию единого информационного пространства. Материалы газеты, в том числе коммерческие предложения и реклама, размещаются в системах поиска Интернет и информационных продуктах компании «Мега». www.mega.kemerovo.su

Время подписания номера в печать по графику 20.00. Сдан в печать 19.35. Объем 2 п.л. Печать офсетная.

Тиражи во вторник, среду, пятницу — 16971; четверг — 44383; субботу — 18155; «Сад и огород» — 6037; «Кузя» — 832; «Свежий ветер» — 2000.
Газета набрана и сверстана на компьютерном комплексе газеты «Кузбасс».
По вопросам качества печати звонить по тел. 52-03-34.
ОАО ИПП «Кузбасс»: 650630, г. Кемерово, пр. Октябрьский, 28. Заказ № 231.

Официально

Законы, постановления, распоряжения, статистика.

Кемеровская область

Закон

О выборах в органы местного самоуправления в Кемеровской области

Принят Советом народных депутатов Кемеровской области 7 декабря 2005 г.

ГЛАВА I. ОБЩИЕ ПОЛОЖЕНИЯ

Статья 1. Предмет регулирования настоящего Закона

Настоящий Закон определяет в соответствии с Конституцией Российской Федерации, Федеральным законом "Об основных гарантиях избирательных прав и права на участие в референдуме граждан Российской Федерации", иными федеральными конституционными законами, федеральными законами, Уставом Кемеровской области и законами Кемеровской области гарантии избирательных прав граждан Российской Федерации при выборах в органы местного самоуправления, а также порядок выборов в органы местного самоуправления.

Статья 2. Основные термины и понятия

Для целей настоящего Закона используются следующие основные понятия и термины:

1) агитационные материалы - печатные, аудиовизуальные и иные материалы, содержащие признаки предвыборной агитации и предназначенные для массового распространения, обнародования в период избирательной кампании;

2) агитационный период - период, в течение которого разрешается проводить предвыборную агитацию;

3) агитация предвыборная (предвыборная агитация) - деятельность, осуществляемая в период избирательной кампании и имеющая целью побудить или побуждающая избирателей к голосованию за кандидата, кандидатов или против него (них);

4) адрес места жительства - адрес (наименование субъекта Российской Федерации, района, города, иного населенного пункта, улицы, номера дома и квартиры), по которому гражданин Российской Федерации зарегистрирован по месту жительства в органах регистрационного учета граждан по месту пребывания и по месту жительства в пределах Российской Федерации;

5) бюллетень - избирательный бюллетень;

6) выборное должностное лицо - избираемый непосредственно гражданами Российской Федерации, проживающими на территории муниципального образования, глава муниципального образования;

7) выборы - форма прямого волеизъявления граждан, осуществляемая в соответствии с Конституцией Российской Федерации, федеральными законами, законами Кемеровской области, уставами муниципальных образований в целях формирования органа местного самоуправления или наделения полномочиями должностного лица;

8) выдвижение кандидата - самовыдвижение кандидата, инициатива избирательного объединения в определении кандидата в выборный орган, на выборную муниципальную должность;

9) гарантии избирательных прав - установленные Конституцией Российской Федерации, законом, иным нормативным правовым актом условия, правила и процедуры, обеспечивающие реализацию избирательных прав граждан Российской Федерации;

10) глава муниципального образования - высшее должностное лицо муниципального образования, наделенное собственными полномочиями по решению вопросов местного значения;

11) депутат - лицо, избранное избирателями соответствующего избирательного округа в представительный орган муниципального образования на основе всеобщего равного и прямого избирательного права при тайном голосовании;

12) ГАС "Выборы" - Государственная автоматизированная система Российской Федерации "Выборы";

13) государственная система регистрации (учета) избирателей, участников референдума - комплекс обеспечивающих гарантии и реализацию избирательных прав и права на участие в референдуме граждан Российской Федерации мер по сбору, систематизации и использованию сведений об избирателях, участниках референдума;

14) добровольное пожертвование гражданина - безвозмездное внесение гражданином Российской Федерации собственных денежных средств на специальный избирательный счет кандидата;

15) добровольное пожертвование юридического лица - безвозмездное перечисление юридическим лицом денежных средств со своего расчетного счета на специальный избирательный счет кандидата;

16) документ, заменяющий паспорт гражданина, - документ, удостоверяющий личность гражданина, выданный уполномоченным государственным органом. На территории Российской Федерации для граждан Российской Федерации такими документами являются:

военный билет, временное удостоверение, выдаваемое взамен военного билета, или удостоверение личности (для лиц, которые проходят военную службу);

временное удостоверение личности гражданина Российской Федерации, выдаваемое на период оформления паспорта в порядке, утверждаемом Правительством Российской Федерации;

документ, удостоверяющий личность гражданина Российской Федерации, по которому гражданин Российской Федерации осуществляет въезд в Российскую Федерацию в соответствии с федеральным законом, регулирующим порядок выезда из Российской Федерации и въезда в Российскую Федерацию (для лиц, постоянно проживающих за пределами территории Российской Федерации);

паспорт моряка (удостоверение личности моряка);

справка установленной формы, выдаваемая гражданам Российской Федерации, находящимся в местах содержания под стражей подозреваемых и обвиняемых, в порядке, утверждаемом Правительством Российской Федерации.

Для иностранных граждан, указанных в пункте 10 статьи 4 Федерального закона "Об основных гарантиях избирательных прав и права на участие в референдуме граждан Российской Федерации", - документ, удостоверяющий право иностранного гражданина на постоянное проживание в Российской Федерации в соответствии с федеральным законом, регулирующим правовое положение иностранных граждан в Российской Федерации;

17) закон - федеральный конституционный закон, федеральный закон, закон Кемеровской области;

18) избиратель - гражданин Российской Федерации, обладающий активным избирательным правом;

19) избирательная кампания - деятельность по подготовке и проведению выборов, осуществляемая в период со дня официального опубликования (публикации) решения уполномоченного органа местного самоуправления о назначении выборов до дня представления избирательной комиссией, организующей выборы, отчета о расходовании средств соответствующего бюджета, выделенных на подготовку и проведение выборов;

20) избирательная кампания кандидата - деятельность, направленная на достижение определенного результата на выборах и осуществляемая в период со дня выдвижения кандидата до дня представления итогового финансового отчета кандидатом, а также уполномоченными им лицами;

21) избирательная комиссия - коллегиальный орган. формируемый в порядке и сроки, которые установлены законом, организующий и обеспечивающий подготовку и проведение выборов;

22) избирательная комиссия вышестоящая (вышестоящая избирательная комиссия) - определенная в качестве таковой законом избирательная комиссия, организующая и обеспечивающая подготовку и проведение выборов, по отношению к иным избирательным комиссиям, организующим и обеспечивающим подготовку и проведение этих же выборов;

23) избирательная комиссия нижестоящая (нижестоящая избирательная комиссия) - определенная в качестве таковой законом избирательная комиссия, организующая и обеспечивающая подготовку и проведение выборов, по отношению к иным избирательным комиссиям, организующим и обеспечивающим подготовку и проведение этих же выборов;

24) избирательная комиссия, организующая выборы (организующая выборы избирательная комиссия), - избирательная комиссия, на которую законом возложено руководство деятельностью всех избирательных комиссий по подготовке и проведению соответствующих выборов;

25) избирательное объединение - политическая партия, имеющая в соответствии с федеральным законом право участвовать в выборах, а также региональное отделение или иное структурное подразделение политической партии, имеющие в соответствии с федеральным законом право участвовать в выборах соответствующего уровня. Избирательным объединением является также иное общественное объединение, устав которого предусматривает участие в выборах и которое создано в форме общественной организации либо общественного движения и зарегистрировано в соответствии с законом на уровне, соответствующем уровню выборов, или на более высоком уровне. При этом указанное общественное объединение либо внесенные в его устав изменения и дополнения, предусматривающие участие в выборах, должны быть зарегистрированы не позднее чем за один год до дня голосования, а в случае назначения выборов в орган местного самоуправления в связи с досрочным прекращением его полномочий - не позднее чем за шесть месяцев до дня голосования. Указанные сроки не распространяются на иные изменения и дополнения, вносимые в устав общественного объединения;

26) избирательное право активное (активное избирательное право) - право граждан Российской Федерации избирать в органы местного самоуправления;

27) избирательное право пассивное (пассивное избирательное право) - право граждан Российской Федерации быть избранными в органы местного самоуправления;

28) избирательные права граждан - конституционное право граждан Российской Федерации избирать и быть избранными в органы местного самоуправления, а также право участвовать в выдвижении кандидатов, в предвыборной агитации, в наблюдении за проведением выборов, работой избирательных комиссий, включая установление итогов голосования и определение результатов выборов, в других избирательных действиях в порядке, установленном Конституцией Российской Федерации, Федеральным законом "Об основных гарантиях избирательных прав и права на участие в референдуме граждан Российской Федерации", иными федеральными законами, Уставом Кемеровской области, настоящим Законом;

29) избирательный округ - территория, которая образована (определена) в соответствии с законом и от которой непосредственно гражданами Российской Федерации избираются депутат (депутаты), выборное должностное лицо;

30) избирательный округ единый (единый избирательный округ) - избирательный округ, включающий в себя всю территорию, на которой проводятся выборы;

31) избирательный округ многомандатный (многомандатный избирательный округ) - избирательный округ, в котором избираются несколько депутатов и в котором за каждого из них избиратели голосуют персонально;

32) избирательный округ одномандатный (одномандатный избирательный округ) - избирательный округ, в котором избирается один депутат;

33) кандидат - лицо, выдвинутое в установленном настоящим Законом порядке в качестве претендента на замещаемую посредством прямых выборов должность или на членство в органе местного самоуправления либо зарегистрированное соответствующей избирательной комиссией в качестве кандидата;

34) кандидат зарегистрированный (зарегистрированный кандидат) - лицо, зарегистрированное соответствующей избирательной комиссией в качестве кандидата;

35) комиссия - избирательная комиссия;

36) наблюдатель - гражданин Российской Федерации, уполномоченный осуществлять наблюдение за проведением голосования, подсчетом голосов и иной деятельностью комиссии в период проведения голосования, установления его итогов, определения результатов выборов, включая деятельность комиссии по проверке правильности установления итогов голосования и определения результатов выборов;

37) наблюдатель иностранный (международный) (иностранный (международный) наблюдатель) - представитель иностранной или международной организации, наделенный правом осуществлять в порядке, установленном законом, наблюдение за подготовкой и проведением выборов в Российской Федерации;

38) недействительная подпись - подпись, собранная с нарушением порядка сбора подписей избирателей и (или) оформления подписного листа;

39) недостоверная подпись - подпись, выполненная от имени одного лица другим лицом;

40) организации, осуществляющие выпуск средств массовой информации, - организации, осуществляющие теле- и (или) радиовещание, и редакции периодических печатных изданий;

41) органы местного самоуправления - избираемые непосредственно населением и (или) образуемые представительным органом муниципального образования органы, наделенные собственными полномочиями по решению вопросов местного значения;

42) представитель средства массовой информации - лицо, имеющее редакционное удостоверение или иной документ, удостоверяющий его полномочия представителя организации, осуществляющей выпуск средств массовой информации;

43) род занятий - документально подтвержденная деятельность кандидата, приносящая ему доход, а также статус неработающего кандидата: пенсионер, безработный, учащийся (с указанием наименования учебного заведения), домохозяйка, временно неработающий;

44) сведения о судимостях кандидата - сведения о неснятых и непогашенных судимостях с указанием номера (номеров) и наименования (наименований) статьи (статей) Уголовного кодекса Российской Федерации, на основании которой (которых) был осужден кандидат, а также статьи (статей) Уголовного кодекса, принятого в соответствии с Основами уголовного законодательства Союза ССР и союзных республик, статьи (статей) закона иностранного государства, если кандидат был осужден в соответствии с указанными законодательными актами за деяния, признаваемые преступлением действующим Уголовным кодексом Российской Федерации;

45) регистр избирателей - информационный ресурс ГАС "Выборы", содержащий совокупность персональных данных об избирателях.

Статья 3. Принципы проведения выборов

1. Гражданин Российской Федерации участвует в выборах на основе всеобщего равного и прямого избирательного права при тайном голосовании.

2. Участие гражданина Российской Федерации в выборах является свободным и добровольным. Никто не вправе оказывать воздействие на гражданина Российской Федерации с целью принудить его к участию или неучастию в выборах либо воспрепятствовать его свободному волеизъявлению.

3. Деятельность комиссий при подготовке и проведении выборов, подсчете голосов, установлении итогов голосования, определении результатов выборов осуществляется открыто и гласно.

4. Выборы в органы местного самоуправления являются обязательными, периодическими и проводятся в сроки, обеспечивающие соблюдение сроков полномочий этих органов или депутатов.

5. Выборы в органы местного самоуправления могут проводиться одновременно с выборами в федеральные органы государственной власти либо другими выборами, проводимыми на территории Российской Федерации, а также одновременно с выборами в органы государственной власти Кемеровской области, областным и местным референдумами.

6. Иностранные граждане, за исключением случая, указанного в пункте 8 статьи 4 настоящего Закона, лица без гражданства, иностранные организации не вправе осуществлять деятельность, способствующую либо препятствующую выдвижению кандидатов, избранию зарегистрированных кандидатов, достижению определенного результата на выборах.

7. Выборы проводят и организуют избирательные комиссии. Вмешательство в деятельность комиссий со стороны законодательных (представительных) и исполнительных органов государственной власти, органов местного самоуправления, организаций, должностных лиц, иных граждан не допускается.

Статья 4. Всеобщее и равное избирательное право

1. Гражданин Российской Федерации, достигший возраста 18 лет, имеет право избирать, а по достижении на день голосования возраста 21 года быть избранным в органы местного самоуправления в Кемеровской области.

2. Гражданин Российской Федерации, который достигнет на день голосования возраста 18 лет, вправе участвовать в предусмотренных законом и проводимых законными методами других избирательных действиях.

3. Гражданин Российской Федерации имеет право избирать, быть избранным независимо от пола, расы, национальности, языка, происхождения, имущественного и должностного положения, места жительства, отношения к религии, убеждений, принадлежности к общественным объединениям, а также других обстоятельств.

4. Не имеют права избирать и быть избранными граждане, признанные судом недееспособными, а также содержащиеся в местах лишения свободы по приговору суда.

5. Граждане Российской Федерации голосуют на выборах соответственно за кандидатов и против всех кандидатов непосредственно.

6. Активным избирательным правом обладает гражданин, место жительства которого расположено в пределах избирательного округа. Пребывание гражданина Российской Федерации вне его места жительства во время проведения в округе, в котором расположено данное место жительства, выборов не может служить основанием для лишения его права на участие в выборах в органы местного самоуправления.

7. При наличии в отношении гражданина Российской Федерации вступившего в силу решения суда о лишении его права занимать государственные и (или) муниципальные должности в течение определенного срока этот гражданин не может быть зарегистрирован в качестве кандидата, если голосование на выборах в органы местного самоуправления состоится до истечения указанного срока.

8. На основании международных договоров Российской Федерации и в порядке, установленном законом, иностранные граждане, постоянно проживающие на территории соответствующего муниципального образования, имеют право избирать и быть избранными в органы местного самоуправления, участвовать в иных избирательных действиях на указанных выборах на тех же условиях, что и граждане Российской Федерации.

9. Депутаты, выборные должностные лица, работающие на постоянной основе, не вправе заниматься предпринимательской деятельностью, а также иной оплачиваемой деятельностью, за исключением преподавательской, научной и иной творческой деятельности. Депутаты, выборные должностные лица местного самоуправления не могут быть депутатами Государственной Думы и членами Совета Федерации Федерального Собрания Российской Федерации, депутатами законодательных (представительных) органов государственной власти субъектов Российской Федерации, замещать иные государственные должности Российской Федерации, государственные должности субъектов Российской Федерации (далее также - государственные должности), должности государственной гражданской службы и муниципальные должности муниципальной службы.

10. Граждане Российской Федерации участвуют в выборах органов местного самоуправления на равных основаниях.

11. Если на выборах в представительный орган муниципального образования образуются избирательные округа с разным числом мандатов, каждый избиратель имеет число голосов, равное числу мандатов, подлежащих распределению в избирательном округе с наименьшим числом мандатов, либо один голос.

12. Голосование на выборах является тайным, исключающим возможность какого-либо контроля за волеизъявлением гражданина.

Статья 5. Срок полномочий и численный состав органов местного самоуправления

1. Срок, на который избираются органы местного самоуправления, депутаты указанных органов, а также срок полномочий указанных органов и депутатов устанавливается уставами муниципальных образований. Устанавливаемый срок не может составлять менее двух и более пяти лет.

Днем окончания срока, на который избираются органы местного самоуправления, депутаты указанных органов, является второе воскресенье марта года, в котором истекает срок полномочий указанных органов или депутатов, а в случае, предусмотренном федеральным законодательством, - второе воскресенье октября года, в котором истекает срок полномочий указанных органов или депутатов (в год проведения выборов депутатов Государственной Думы Федерального Собрания Российской Федерации очередного созыва - день голосования на указанных выборах).

Если второе воскресенье марта или второе воскресенье октября года, в котором истекает срок полномочий указанных органов или депутатов, совпадает с нерабочим праздничным днем, или предшествующим ему днем, или днем, следующим за нерабочим праздничным днем, либо второе воскресенье марта или второе воскресенье октября объявлено в установленном порядке рабочим днем, днем окончания срока, на который избираются указанные органы или депутаты, является соответственно первое воскресенье марта, первое воскресенье октября.

Совмещение дней голосования на выборах разного уровня, в результате которого избиратель будет иметь возможность проголосовать одновременно более чем по четырем избирательным бюллетеням, за исключением бюллетеней, выданных в связи с проведением досрочных, повторных или дополнительных выборов, не допускается.

2. Изменение (продление или сокращение) срока полномочий действующих органов или депутатов, указанных в пункте 1 настоящей статьи, не допускается, за исключением случаев, установленных федеральным законодательством.

Норма об изменении (продлении или сокращении) установленного уставом муниципального образования срока, на который избираются органы местного самоуправления, депутаты, и (или) срока полномочий органа местного самоуправления, депутатов может применяться только к органам и депутатам, избранным на выборах, назначенных после вступления в силу такой нормы.

3. Если срок полномочий действующих органов или депутатов, указанных в пункте 1 настоящей статьи, истекает в период действия чрезвычайного или военного положения, то указанные органы и депутаты исполняют свои полномочия до прекращения действия чрезвычайного или военного положения и избрания нового состава указанных органов или депутатов.

4. Количество депутатов представительного органа муниципального образования устанавливается уставом муниципального образования в соответствии с федеральным законодательством.

Статья 6. Назначение выборов

1. Выборы в органы местного самоуправления назначает представительный орган муниципального образования.

2. Днями голосования на выборах в органы местного самоуправления являются второе воскресенье марта или в случаях, предусмотренных Федеральным законом «Об основных гарантиях избирательных прав и права на участие в референдуме граждан Российской Федерации», второе воскресенье октября года, в котором истекают сроки полномочий указанных органов или депутатов указанных органов, за исключением случаев, предусмотренных Федеральным законом «Об основных гарантиях избирательных прав и права на участие в референдуме граждан Российской Федерации».

3. В случае досрочного прекращения полномочий органов или депутатов, указанных в пункте 2 настоящей статьи, влекущего за собой неправомочность органа, досрочные выборы должны быть проведены не позднее чем через шесть месяцев со дня такого досрочного прекращения полномочий.

4. Голосование на выборах может быть назначено только на воскресенье. Не допускается назначение голосования на нерабочий праздничный день и на предшествующий ему день, на день, следующий за нерабочим праздничным днем, а также на воскресенье, которое в установленном порядке объявлено рабочим днем. Если второе воскресенье марта, на которое должны быть назначены выборы, совпадает с нерабочим праздничным днем, или предшествующим ему днем, или днем, следующим за нерабочим праздничным днем, либо второе воскресенье марта объявлено в установленном порядке рабочим днем, выборы назначаются на первое воскресенье марта. Если второе воскресенье октября, на которое должны быть назначены выборы, совпадает с нерабочим праздничным днем, или предшествующим ему днем, или днем, следующим за нерабочим праздничным днем, либо второе воскресенье октября объявлено в установленном порядке рабочим днем, выборы назначаются на первое воскресенье октября.

5. Решение о назначении выборов в орган местного самоуправления должно быть принято не ранее чем за 90 дней и не позднее чем за 80 дней до дня голосования. Решение о назначении выборов подлежит официальному опубликованию в средствах массовой информации не позднее чем через пять дней со дня его принятия. При назначении досрочных выборов сроки, указанные в настоящем пункте, а также сроки осуществления иных избирательных действий могут быть сокращены, но не более чем на одну треть.

6. Если представительный орган муниципального образования не назначит выборы в сроки, предусмотренные пунктом 5 настоящей статьи, а также если представительный орган муниципального образования отсутствует, выборы назначаются избирательной комиссией муниципального образования не позднее чем за 70 дней до дня голосования. Решение избирательной комиссии о назначении выборов публикуется не позднее чем через семь дней со дня истечения установленного пунктом 5 настоящей статьи срока официального опубликования решения о назначении выборов.

7. Если избирательная комиссия муниципального образования не назначит в установленный пунктом 6 настоящей статьи срок выборы, выборы назначаются и проводятся в порядке, установленном Федеральным законом «Об основных гарантиях избирательных прав и права на участие в референдуме граждан Российской Федерации».

ГЛАВА II. ГАРАНТИИ ПРАВ ГРАЖДАН РОССИЙСКОЙ ФЕДЕРАЦИИ ПРИ РЕГИСТРАЦИИ (УЧЕТЕ) ИЗБИРАТЕЛЕЙ, СОСТАВЛЕНИИ СПИСКОВ ИЗБИРАТЕЛЕЙ, ОБРАЗОВАНИИ ИЗБИРАТЕЛЬНЫХ ОКРУГОВ, ИЗБИРАТЕЛЬНЫХ УЧАСТКОВ

Статья 7. Регистрация (учет) избирателей

1. Регистрации (учету) подлежат все избиратели.

2. Регистрация (учет) избирателей, проживающих на территории соответствующего муниципального образования, осуществляется главой местной администрации муниципального района, городского округа. Основанием для регистрации (учета) избирателей на территории муниципального образования является факт нахождения места жительства (в отношении вынужденных переселенцев - факт временного пребывания) избирателей на соответствующей территории. Указанный факт устанавливается на основании сведений, представляемых органами, осуществляющими регистрацию граждан Российской Федерации по месту пребывания и по месту жительства в пределах Российской Федерации.

3. Регистрация (учет) избирателей - военнослужащих, членов их семей и других избирателей, проживающих в пределах расположения воинской части, осуществляется командиром воинской части. Основанием для регистрации (учета) данной категории избирателей является факт нахождения их места жительства в пределах расположения воинской части, устанавливаемый на основании сведений, представляемых соответствующей службой воинской части.

4. Органы, осуществляющие регистрацию граждан Российской Федерации по месту пребывания и по месту жительства в пределах Российской Федерации, выдачу и замену документов, удостоверяющих личность гражданина Российской Федерации на территории Российской Федерации, не реже чем один раз в месяц представляют сведения о фактах выдачи и замены паспорта гражданина Российской Федерации, регистрации и снятия с регистрационного учета по месту жительства (в отношении вынужденных переселенцев - по месту пребывания) граждан Российской Федерации, выдачи паспорта гражданина Российской Федерации в нарушение установленного порядка с указанием следующих персональных данных гражданина: фамилии, имени, отчества, даты рождения, места рождения, пола, гражданства, адреса места жительства (в отношении вынужденных переселенцев - места пребывания), вида документа, удостоверяющего личность, серии и номера этого документа, наименования или кода органа, выдавшего документ, даты выдачи документа - главе местной администрации муниципального района, городского округа.

5. Органы записи актов гражданского состояния не реже чем один раз в месяц представляют сведения о фактах смерти граждан Российской Федерации главе местной администрации муниципального района, городского округа.

6. Не реже чем один раз в три месяца органы, осуществляющие воинский учет, сообщают о гражданах Российской Федерации, призванных (поступивших по контракту) на военную службу (уволенных с военной службы), а органы (учреждения) уголовно-исполнительной системы - о гражданах, содержащихся в местах лишения свободы по приговору суда, главе местной администрации муниципального района, городского округа.

7. Суд, приняв решение о признании гражданина недееспособным, а также решение о признании гражданина, ранее признанного судом недееспособным, дееспособным, сообщает о принятом решении главе местной администрации муниципального района, городского округа.

8. Регистрация избирателей и установление численности зарегистрированных на территории муниципального образования избирателей осуществляются по состоянию на 1 января и 1 июля каждого года с использованием ГАС "Выборы".

9. Регистрация (учет) избирателей, установление численности зарегистрированных избирателей, формирование и ведение регистра избирателей осуществляются в порядке, установленном положением о государственной системе регистрации (учета) избирателей, которое утверждается Центральной избирательной комиссией Российской Федерации.

10. Избиратель имеет право на беспрепятственный доступ к документированной информации (персональным данным) о себе, в том числе к информации, находящейся на машиночитаемых носителях, на уточнение этой информации в целях обеспечения ее полноты и достоверности, а также имеет право знать, кто и в каких целях использует или использовал эту информацию, кем и кому она предоставлена.

11. Сведения, указанные в пунктах 4 - 7 настоящей статьи, не реже чем один раз в месяц передаются главой местной администрации муниципального района, городского округа в избирательную комиссию Кемеровской области для формирования и ведения регистра избирателей.

Статья 8. Составление списков избирателей

1. В целях реализации прав избирателей соответствующими комиссиями составляются списки избирателей на основании сведений, полученных с использованием государственной системы регистрации (учета) избирателей, участников референдума и представляемых в соответствии с пунктом 6 настоящей статьи по форме, установленной избирательной комиссией Кемеровской области.

При проведении выборов главы муниципального образования списки избирателей составляет избирательная комиссия муниципального образования, при проведении выборов депутатов представительного органа муниципального образования списки составляет окружная избирательная комиссия.

2. В списки избирателей на избирательных участках включаются граждане Российской Федерации, обладающие на день голосования активным избирательным правом.

3. Если на основании международного договора Российской Федерации иностранные граждане имеют право на участие в выборах в органы местного самоуправления, то в списки избирателей включаются иностранные граждане, достигшие на день голосования возраста 18 лет и не подпадающие под действие пункта 4 статьи 4 настоящего Закона, постоянно проживающие на территории муниципального образования, в котором проводятся указанные выборы.

4. Основанием для включения гражданина Российской Федерации в список избирателей на конкретном избирательном участке является факт нахождения его места жительства на территории этого участка, а в случаях, предусмотренных федеральным законодательством, - факт временного пребывания гражданина на территории этого участка (при наличии у гражданина активного избирательного права). Факт нахождения места жительства либо временного пребывания гражданина на территории определенного избирательного участка устанавливается органами регистрационного учета граждан Российской Федерации по месту пребывания и по месту жительства в пределах Российской Федерации в соответствии с законодательством Российской Федерации, а в случаях, предусмотренных федеральным законодательством, - другими уполномоченными на то органами, организациями и должностными лицами.

5. Военнослужащие, проходящие военную службу по призыву в воинских частях, военных организациях и учреждениях, которые расположены на территории соответствующего муниципального образования, если место жительства этих военнослужащих до призыва на военную службу не было расположено на территории муниципального образования, не включаются в списки избирателей и не учитываются при определении числа избирателей при выборах в органы местного самоуправления.

6. Сведения об избирателях формирует и уточняет глава местной администрации муниципального района, городского округа. Сведения об избирателях - военнослужащих, находящихся в воинской части, членах их семей и о других избирателях, если они проживают на территории расположения воинской части либо зарегистрированы в установленном порядке при воинской части по месту их службы, формирует и уточняет командир воинской части.

Указанные сведения направляются главой муниципального образования в территориальные комиссии (избирательные комиссии муниципальных образований), при отсутствии таковых - в окружные избирательные комиссии, а в случаях, предусмотренных настоящим Законом, - в участковые комиссии сразу после назначения дня голосования или после образования этих комиссий.

7. Гражданин Российской Федерации включается в список избирателей только на одном избирательном участке. При выявлении территориальной комиссией (окружной избирательной комиссией, избирательной комиссией муниципального образования) факта включения гражданина Российской Федерации в списки избирателей на разных избирательных участках на одних и тех же выборах соответствующая комиссия до передачи списков избирателей в участковые комиссии проводит работу по устранению ошибки или неточности в указанных списках.

8. Список избирателей составляется соответствующей избирательной комиссией, в том числе с использованием ГАС "Выборы", отдельно по каждому избирательному участку на основании сведений, представляемых по установленной форме уполномоченным на то органом или уполномоченным должностным лицом.

Лица, представляющие сведения об избирателях, несут ответственность за достоверность и полноту этих сведений, а также за своевременность их представления.

9. Список избирателей составляется в двух экземплярах. Сведения об избирателях, включаемые в список избирателей, располагаются в алфавитном или ином порядке (по населенным пунктам, улицам, домам, квартирам). В списке указываются фамилия, имя, отчество, год рождения (в возрасте 18 лет - дополнительно день и месяц рождения), адрес места жительства избирателя.

В списке избирателей должны быть предусмотрены места для проставления избирателем подписи за каждый полученный им бюллетень, серии и номера своего паспорта или документа, заменяющего паспорт гражданина, а также для внесения суммарных данных по каждому виду выборов и для проставления подписи члена участковой комиссии, выдавшего бюллетень (бюллетени) избирателю.

10. Первый экземпляр списка избирателей подписывают председатель и секретарь комиссии, составившей список. На избирательных участках, образованных на территории воинской части, в отдаленной или труднодоступной местности, список избирателей подписывают председатель и секретарь участковой комиссии.

Список избирателей заверяется печатями соответственно территориальной комиссии (окружной избирательной комиссии, избирательной комиссии муниципального образования) и (или) участковой комиссии.

Порядок и сроки изготовления, использования второго экземпляра списка избирателей, его передачи соответствующей участковой комиссии, заверения и уточнения определяются избирательной комиссией муниципального образования.

11. Соответствующая территориальная комиссия (окружная избирательная комиссия, избирательная комиссия муниципального образования) передает по акту участковым комиссиям первый экземпляр списка избирателей конкретного избирательного участка не позднее чем за 20 дней до дня голосования. Участковая комиссия вправе разделить первый экземпляр списка избирателей на отдельные книги. Каждая такая книга не позднее дня, предшествующего дню голосования, должна быть сброшюрована (прошита), что подтверждается печатью соответствующей участковой комиссии и подписью ее председателя.

12. Участковая комиссия уточняет список избирателей в соответствии с установленным порядком организации взаимодействия комиссий с органами местного самоуправления, учреждениями и организациями, осуществляющими регистрацию (учет) избирателей. Выверенный и уточненный список избирателей не позднее дня, предшествующего дню голосования, подписывается председателем и секретарем участковой комиссии и заверяется печатью участковой комиссии.

13. Участковая комиссия за 20 дней до дня голосования представляет список избирателей для ознакомления избирателей и его дополнительного уточнения.

14. Гражданин Российской Федерации, обладающий активным избирательным правом, вправе обратиться в участковую комиссию с заявлением о включении его в список избирателей, о любой ошибке или неточности в сведениях о нем, внесенных в список избирателей. В течение 24 часов, а в день голосования в течение двух часов с момента обращения, но не позднее момента окончания голосования участковая комиссия обязана проверить сообщенные заявителем сведения и представленные документы и либо устранить ошибку или неточность, либо принять решение об отклонении заявления с указанием причин такого отклонения, вручив заверенную копию этого решения заявителю. Решение участковой комиссии об отклонении заявления о включении гражданина Российской Федерации в список избирателей может быть обжаловано в вышестоящую комиссию или в суд (по месту нахождения участковой комиссии), которые обязаны рассмотреть жалобу (заявление) в трехдневный срок, а за три и менее дня до дня голосования и в день голосования - немедленно. В случае, если принято решение об удовлетворении жалобы (заявления), исправление в списке избирателей производится участковой комиссией немедленно. Исключение гражданина Российской Федерации из списка избирателей после его подписания председателями и секретарями соответствующих комиссий и заверения его печатями этих комиссий в порядке, предусмотренном пунктом 10 настоящей статьи, производится только на основании официальных документов, в том числе сообщения вышестоящей комиссии о включении избирателя в список избирателей на другом избирательном участке. При этом в списке избирателей, а также в базе данных ГАС "Выборы" указывается дата исключения гражданина Российской Федерации из списка, а также причина такого исключения. Запись в списке избирателей заверяется подписью председателя участковой комиссии с указанием даты внесения этой подписи. Каждый гражданин Российской Федерации вправе сообщить в участковую комиссию об изменении указанных в пункте 4 статьи 7 настоящего Закона сведений об избирателях, включенных в список избирателей на соответствующем участке.

15. Избиратели, находящиеся в местах временного пребывания, работающие на предприятиях с непрерывным циклом работы и занятые на отдельных видах работ, где невозможно уменьшение продолжительности работы (смены), а также избиратели из числа военнослужащих, находящихся вне места расположения воинской части, решением участковой комиссии могут быть включены в список избирателей на избирательном участке по месту их временного пребывания по личному письменному заявлению, поданному в участковую комиссию не позднее чем за три дня до дня голосования, в порядке, установленном федеральным законодательством.

16. Вносить какие-либо изменения в списки избирателей после окончания голосования и начала подсчета голосов избирателей запрещается.

17. После официального опубликования результатов выборов информация об избирателях, содержащаяся в списках избирателей, может использоваться для уточнения сведений об избирателях в регистре избирателей.

Статья 9. Образование (определение) избирательных округов

1. Для проведения выборов депутатов образуются одномандатные и (или) многомандатные избирательные округа.

Избрание выборных должностных лиц местного самоуправления проводится по единому избирательному округу, включающему в себя всю территорию муниципального образования.

В муниципальных образованиях с численностью населения менее 10 тысяч человек выборы депутатов представительного органа муниципального образования проводятся по многомандатным избирательным округам.

В муниципальных образованиях с численностью населения более 10 тысяч человек выборы депутатов представительного органа муниципального образования проводятся по одномандатным избирательным округам.

(Продолжение на II стр.)

(Продолжение. Начало на I стр.)

2. Одномандатные и (или) многомандатные избирательные округа образуются на основании данных о численности избирателей, зарегистрированных на соответствующей территории в соответствии с пунктом 8 статьи 7 настоящего Закона. Избирательная комиссия муниципального образования не позднее чем за 80 дней до истечения срока, в который должны быть назначены выборы, определяет схему одномандатных и (или) многомандатных избирательных округов, в которой обозначены их границы, определен перечень административно-территориальных единиц или населенных пунктов, входящих в каждый избирательный округ (если избирательный округ включает в себя часть территории административно-территориальной единицы или населенного пункта, в схеме должны быть обозначены границы данной части территории административно-территориальной единицы или населенного пункта), указаны номер каждого избирательного округа, место нахождения каждой окружной избирательной комиссии или избирательной комиссии, на которую возложены полномочия окружной избирательной комиссии, число избирателей в каждом избирательном округе. Представительный орган муниципального образования утверждает схему избирательных округов не позднее чем за 20 дней до истечения срока, в который должны быть назначены выборы, при этом представительный орган муниципального образования до утверждения схемы избирательных округов вправе вносить поправки в представленную схему.

3. Если на территории, на которой проводятся выборы, представительные органы муниципального образования отсутствуют или новая схема одномандатных и (или) многомандатных избирательных округов не утверждена в срок, установленный пунктом 2 настоящей статьи, избирательная комиссия муниципального образования принимает одно из следующих решений:

а) если схема избирательных округов, утвержденная для выборов органов местного самоуправления прежнего созыва (далее - прежняя схема округов), соответствует требованиям, установленным настоящим Законом, - о проведении выборов по прежней схеме округов;

б) если прежняя схема округов не соответствует требованиям, установленным настоящим Законом, и (или) признана судом в установленном федеральным законом порядке недействующей и не подлежащей применению, - о проведении выборов по избирательным округам, схема которых определяется в соответствии с требованиями закона избирательной комиссией муниципального образования и утверждается ею не позднее чем через пять дней со дня официального опубликования решения о назначении выборов.

При этом если число депутатов, избираемых по новой схеме округов, не меняется, избирательная комиссия при определении указанной схемы вправе кроме уточнения численности избирателей только внести изменения в прежнюю схему округов, в соответствии с которыми изменению подлежат только округа, не соответствующие требованиям пункта 4 настоящей статьи, и (или) дополнить прежнюю схему округов в той части, в которой она признана недействующей и не подлежащей применению. Если указанные изменения и дополнения привели к тому, что изменяются границы иных округов в прежней схеме округов, комиссия вправе также изменить границы указанных округов в соответствии с требованиями пункта 4 настоящей статьи.

4. Одномандатные и (или) многомандатные избирательные округа должны образовываться с соблюдением следующих требований:

а) соблюдается примерное равенство одномандатных избирательных округов по числу избирателей с допустимым отклонением от средней нормы представительства избирателей не более чем на 10 процентов, а в труднодоступных или отдаленных местностях - не более чем на 30 процентов. При образовании многомандатных избирательных округов соблюдается примерное равенство числа избирателей на один депутатский мандат. Отклонение числа избирателей в многомандатном избирательном округе от средней нормы представительства избирателей, умноженной на число депутатских мандатов в данном округе, не может превышать 10 процентов от средней нормы представительства избирателей, а в труднодоступных или отдаленных местностях - 15 процентов от средней нормы представительства избирателей. Если применение положений, содержащихся в первом предложении настоящего подпункта, влечет за собой образование избирательного округа, включающего в себя части территорий более чем одного муниципального образования, либо образование избирательного округа, включающего в себя территории одного или нескольких муниципальных образований и часть территории другого муниципального образования, отдельные одномандатные избирательные округа при проведении выборов депутатов представительного органа муниципального образования могут быть образованы с допустимым отклонением от средней нормы представительства избирателей не более чем на 20 процентов. Перечень труднодоступных и отдаленных местностей устанавливается законом Кемеровской области, вступившим в силу до дня официального опубликования решения о назначении выборов;

б) при образовании избирательных округов на определенных законом Кемеровской области территориях компактного проживания коренных малочисленных народов допустимое отклонение от средней нормы представительства избирателей в соответствии с законом Кемеровской области может превышать указанный предел, но не должно составлять более 40 процентов;

в) избирательный округ должен составлять единую территорию, не допускается образование избирательного округа из территорий, не граничащих между собой.

5. При соблюдении требований, касающихся образования одномандатных и (или) многомандатных избирательных округов, указанных в пункте 4 настоящей статьи, учитывается административно-территориальное устройство (деление) Кемеровской области, территории муниципальных образований.

6. Опубликование (обнародование) схемы одномандатных и (или) многомандатных избирательных округов, включая ее графическое изображение, осуществляется представительным органом муниципального образования, избирательной комиссией муниципального образования не позднее чем через 5 дней после ее утверждения.

7. В случае образования многомандатного избирательного округа число депутатских мандатов, подлежащих распределению в этом округе, не может превышать пять. Данное ограничение не применяется при выборах в органы местного самоуправления сельского поселения, а также при выборах в органы местного самоуправления иного муниципального образования в избирательном округе, образованном в границах избирательного участка.

Статья 10. Образование избирательных участков

1. Для проведения голосования и подсчета голосов избирателей образуются избирательные участки.

2. Избирательные участки образуются по согласованию с избирательной комиссией муниципального образования главой местной администрации муниципального района, городского округа, а при проведении выборов в орган местного самоуправления городского поселения, за исключением городского округа, или сельского поселения (далее городское, за исключением городского округа, или сельское поселение именуются поселениями) - главой местной администрации поселения либо лицами, указанными в пункте 5 настоящей статьи, соответствующими комиссиями в порядке, предусмотренном пунктом 4 настоящей статьи, на основании данных о числе избирателей, зарегистрированных на территории избирательного участка в соответствии с пунктом 8 статьи 7 настоящего Закона, из расчета не более чем три тысячи избирателей на каждом участке. Избирательные участки образуются не позднее чем за 45 дней до дня голосования.

3. Границы избирательных участков не должны пересекать границы избирательных округов.

4. В местах временного пребывания избирателей (больницах, санаториях, домах отдыха, местах содержания под стражей подозреваемых и обвиняемых и других местах временного пребывания), в труднодоступных и отдаленных местностях избирательные участки могут образовываться в срок, установленный пунктом 2 настоящей статьи, а в исключительных случаях по согласованию с вышестоящей комиссией - не позднее чем за три дня до дня голосования.

5. Военнослужащие голосуют на общих избирательных участках. На территориях воинских частей, расположенных в обособленных, удаленных от населенных пунктов местностях, избирательные участки могут образовываться по решению избирательной комиссии Кемеровской области командирами воинских частей в срок, установленный частью 2 настоящей статьи, а в исключительных случаях - не позднее чем за пять дней до дня голосования.

6. Список избирательных участков с указанием границ участков и номеров, мест нахождения участковых комиссий и помещений для голосования должен быть опубликован в местной газете главой местной администрации муниципального района, городского округа, а при проведении выборов в орган местного самоуправления поселения - главой местной администрации поселения не позднее чем за 40 дней до дня голосования, а также доведен до сведения избирателей иным способом.

ГЛАВА III. ИЗБИРАТЕЛЬНЫЕ КОМИССИИ

Статья 11. Система и статус избирательных комиссий

1. Для организации и проведения выборов в органы местного самоуправления на территории Кемеровской области действуют следующие избирательные комиссии:

для выборов депутатов представительных органов местного самоуправления:

избирательные комиссии муниципальных образований:

окружные избирательные комиссии;

участковые избирательные комиссии;

для выборов главы муниципального образования:

избирательные комиссии муниципальных образований;

территориальные избирательные комиссии;

участковые избирательные комиссии.

В случае, если территориальные избирательные комиссии по выборам главы муниципального образования не создаются, их полномочия осуществляют избирательные комиссии муниципальных образований.

2. Комиссии обеспечивают реализацию и защиту избирательных прав граждан, осуществляют подготовку и проведение выборов в органы местного самоуправления.

3. Комиссии обязаны в пределах своей компетенции рассматривать поступившие к ним в период избирательной кампании обращения о нарушении закона, проводить проверки по этим обращениям и давать лицам, направившим обращения, письменные ответы в пятидневный срок, но не позднее дня, предшествующего дню голосования, а по обращениям, поступившим в день голосования или в день, следующий за днем голосования, - немедленно. Если факты, содержащиеся в обращениях, требуют дополнительной проверки, решения по ним принимаются не позднее чем в десятидневный срок. Если обращение указывает на нарушение закона кандидатом, избирательным объединением, эти кандидат, избирательное объединение или его уполномоченные представители должны быть незамедлительно оповещены о поступившем обращении и вправе давать объяснения по существу обращения.

4. Комиссии вправе, в том числе в связи с обращениями, указанными в пункте 3 настоящей статьи, обращаться с представлениями о проведении соответствующих проверок и пресечении нарушений закона в правоохранительные органы, органы исполнительной власти.

Указанные органы обязаны в пятидневный срок, если представление получено за пять и менее дней до дня голосования, - не позднее дня, предшествующего дню голосования, а если в день голосования или в день, следующий за днем голосования, - немедленно принять меры по пресечению этих нарушений и незамедлительно проинформировать о результатах обратившуюся комиссию. Если факты, содержащиеся в представлении, требуют дополнительной проверки, указанные меры принимаются не позднее чем в десятидневный срок.

5. В случае нарушения кандидатом, избирательным объединением настоящего Закона соответствующая комиссия вправе вынести этим кандидату, избирательному объединению предупреждение, которое доводится до сведения избирателей через средства массовой информации либо иным способом.

6. Комиссии обеспечивают информирование избирателей о сроках и порядке осуществления избирательных действий, о ходе избирательной кампании, а также о кандидатах, об избирательных объединениях, выдвинувших кандидатов.

7. Компетенция, полномочия и порядок деятельности избирательной комиссии муниципального образования, территориальных, окружных и участковых избирательных комиссий при подготовке и проведении выборов в органы местного самоуправления в Кемеровской области устанавливаются Федеральным законом "Об основных гарантиях избирательных прав и права на участие в референдуме граждан Российской Федерации", настоящим Законом, уставами муниципальных образований.

8. Совмещение комиссиями полномочий по подготовке и проведению выборов различных уровней возможно по решению комиссии, организующей выборы на определенной территории, которое принято на основании обращения комиссии, организующей выборы на части этой территории.

Совмещение комиссиями полномочий по подготовке и проведению выборов одного и того же уровня производится по решению избирательной комиссии муниципального образования.

9. Решения вышестоящей избирательной комиссии, принятые в пределах ее компетенции, обязательны для нижестоящих комиссий.

10. Решение комиссии, противоречащее закону либо принятое с превышением установленной компетенции, подлежит отмене вышестоящей комиссией или судом. При этом вышестоящая комиссия вправе принять решение по существу вопроса или направить нижестоящей комиссии, решение которой было отменено, соответствующие материалы на повторное рассмотрение. В случае, если нижестоящая комиссия повторно не рассмотрит вопрос, решение по существу данного вопроса вправе принять вышестоящая комиссия.

11. Комиссии в пределах своей компетенции независимы от органов государственной власти и органов местного самоуправления.

12. Решения и иные акты комиссий, принятые в пределах их компетенции, обязательны в соответствии с пунктом 13 статьи 20 Федерального закона "Об основных гарантиях избирательных прав и права на участие в референдуме граждан Российской Федерации" для федеральных органов исполнительной власти, а также для органов исполнительной власти Кемеровской области, государственных учреждений, органов местного самоуправления, кандидатов, избирательных объединений, общественных объединений, организаций, должностных лиц и избирателей. Решения и иные акты комиссий не подлежат государственной регистрации.

13. Финансовое обеспечение деятельности избирательной комиссии муниципального образования, территориальной комиссии, действующих на постоянной основе и являющихся юридическими лицами, осуществляется за счет местного бюджета в пределах ассигнований, предусмотренных на эти цели нормативным правовым актом органа местного самоуправления о местном бюджете на очередной финансовый год.

14. Избирательная комиссия муниципального образования и территориальная комиссия представляют отчеты об использовании средств местного бюджета, выделенных на обеспечение их деятельности, проведение выборов, в порядке, установленном законодательством Российской Федерации и настоящим Законом.

15. Государственные органы, органы местного самоуправления, государственные и муниципальные учреждения, а также их должностные лица обязаны оказывать комиссиям содействие в реализации их полномочий, в частности на безвозмездной основе предоставлять необходимые помещения, в том числе для хранения избирательной документации до передачи указанной документации в архив либо уничтожения по истечении сроков хранения, установленных законом, обеспечивать охрану предоставляемых помещений и указанной документации, а также предоставлять на безвозмездной основе транспортные средства, средства связи, техническое оборудование.

16. Организации, в уставном (складочном) капитале которых доля (вклад) Российской Федерации, субъектов Российской Федерации и (или) муниципальных образований превышает 30 процентов на день официального опубликования (публикации) решения о назначении выборов, их должностные лица обязаны оказывать комиссиям содействие в реализации их полномочий, в частности предоставлять транспортные средства, средства связи, техническое оборудование, помещения.

17. Муниципальные организации, осуществляющие теле- и (или) радиовещание, и (или) редакции муниципальных периодических печатных изданий обязаны предоставлять комиссиям бесплатное эфирное время для информирования избирателей в порядке, установленном настоящим Законом, а также бесплатную печатную площадь для опубликования их решений и актов, размещения иной печатной информации. При этом расходы организаций телерадиовещания и редакций периодических печатных изданий осуществляются в порядке, установленном пунктом 10 статьи 38 настоящего Закона.

18. Государственные органы, органы местного самоуправления, общественные объединения, организации всех форм собственности, в том числе организации, осуществляющие теле- и (или) радиовещание (далее - организации телерадиовещания), редакции периодических печатных изданий, а также должностные лица указанных органов и организаций обязаны предоставлять комиссиям необходимые сведения и материалы, давать ответы на обращения комиссий в пятидневный срок, если обращение получено за пять и менее дней до дня голосования, - не позднее дня, предшествующего дню голосования, а если в день голосования или в день, следующий за днем голосования, - немедленно. Указанные сведения и материалы предоставляются комиссиям бесплатно.

Статья 12. Общие условия формирования избирательных комиссий муниципальных образований, окружных избирательных комиссий, территориальных, участковых комиссий

1.Избирательные комиссии муниципальных образований, окружные избирательные комиссии по выборам в органы местного самоуправления, территориальные, участковые комиссии формируются на основе предложений политических партий, выдвинувших списки кандидатов, допущенных к распределению депутатских мандатов в Государственной Думе Федерального Собрания Российской Федерации, Совете народных депутатов Кемеровской области, иных общественных объединений.

2. В случае досрочного прекращения полномочий Государственной Думы Федерального Собрания Российской Федерации, Совета народных депутатов Кемеровской области право внесения предложений по кандидатурам в составы комиссий сохраняется за избирательными объединениями, выдвинувшими списки кандидатов, допущенные к распределению депутатских мандатов в Государственной Думе Федерального Собрания Российской Федерации, Совете народных депутатов Кемеровской области последнего созыва, при этом указанные предложения подлежат рассмотрению в порядке, предусмотренном пунктом 9 статьи 13, пунктом 5 статьи 14, пунктом 4 статьи 16 настоящего Закона

3. В случае досрочного прекращения полномочий представительного органа муниципального образования право внесения предложений по кандидатурам в составы комиссий сохраняется за избирательными объединениями, выдвинувшими списки кандидатов, допущенные к распределению депутатских мандатов в Государственной Думе Федерального Собрания Российской Федерации, Совете народных депутатов Кемеровской области последнего созыва, при этом указанные предложения подлежат рассмотрению в порядке, предусмотренном пунктом 9 статьи 13, пунктом 5 статьи 14, пунктом 4 статьи 16 настоящего Закона.

4. В случае досрочного прекращения полномочий члена комиссии, назначенного по представлению политической партии, список кандидатов которой допущен к распределению депутатских мандатов в Государственной Думе Федерального Собрания Российской Федерации, либо в Совете народных депутатов Кемеровской области созыва, действующего на момент досрочного прекращения полномочий, в соответствии с пунктом 9 статьи 13, пунктом 5 статьи 14, пунктом 4 статьи 16 настоящего Закона, вакантное место замещается по представлению той же политической партии (если соответствующая кандидатура ею представлена не позднее чем за три дня до истечения сроков, указанных в пункте 10 статьи 19 настоящего Закона).

5. В избирательную комиссию может быть назначено не более одного представителя от каждой политической партии, от каждого избирательного объединения, иного общественного объединения. Политическая партия, избирательное объединение, общественное объединение не вправе предлагать одновременно несколько кандидатур для назначения в состав одной комиссии.

6. Государственные и муниципальные служащие не могут составлять более одной второй от общего числа членов избирательной комиссии муниципального образования, окружной избирательной комиссии, территориальной, участковой комиссии. Указанное положение может не применяться при формировании участковых комиссий на избирательных участках, образованных на территориях воинских частей, расположенных в обособленных, удаленных от населенных пунктов местностях.

7. Орган, назначающий в состав комиссии гражданина Российской Федерации, выдвинутого в соответствии с требованиями, установленными настоящим Законом, обязан получить письменное согласие указанного гражданина Российской Федерации на вхождение в состав этой комиссии.

8. Если представительный орган муниципального образования, комиссии не назначат состав или часть состава комиссии в срок, установленный законом, либо если на соответствующей территории отсутствует указанный орган местного самоуправления, либо если соответствующая комиссия не сформирована, состав или часть состава избирательной комиссии муниципального района, городского округа назначается избирательной комиссией Кемеровской области, а избирательной комиссии поселения - избирательной комиссией муниципального района с соблюдением требований, установленных настоящим Законом.

9. Предложения по составу постоянно действующих комиссий направляются в представительный орган муниципального образования и соответствующие избирательные комиссии не позднее одного месяца до установленного настоящим Законом срока формирования постоянно действующих комиссий, а по составу иных комиссий - не позднее десяти дней.

Статья 13. Порядок формирования и полномочия избирательной комиссии муниципального образования

1. Избирательная комиссия, организующая в соответствии с настоящим Законом, уставом муниципального образования подготовку и проведение выборов в органы местного самоуправления, является избирательной комиссией муниципального образования.

2. Избирательная комиссия муниципального образования является муниципальным органом и не входит в структуру органов местного самоуправления.

3. Уставом муниципального образования, нормативным правовым актом органа местного самоуправления избирательной комиссии муниципального образования может быть придан статус юридического лица.

4. Полномочия избирательной комиссии муниципального образования по решению соответствующей избирательной комиссии Кемеровской области, принятому на основании обращения представительного органа этого муниципального образования, могут возлагаться на территориальную комиссию. Если на территории муниципального образования образуется несколько территориальных комиссий, полномочия избирательной комиссии муниципального образования могут быть возложены на одну из них.

5. Срок полномочий избирательной комиссии муниципального образования составляет четыре года. Если срок полномочий избирательной комиссии муниципального образования истекает в период избирательной кампании, в которой участвует данная комиссия, срок ее полномочий продлевается до окончания этой избирательной кампании. Данное положение не применяется при проведении повторных и дополнительных выборов депутатов представительного органа муниципального образования.

Полномочия избирательной комиссии муниципального образования могут быть прекращены досрочно законом Кемеровской области в случае преобразования муниципального образования. Днем досрочного прекращения полномочий такой избирательной комиссии муниципального образования является день вступления в силу закона Кемеровской области о преобразовании муниципального образования.

6. Избирательная комиссия муниципального образования формируется в количестве пяти - одиннадцати членов с правом решающего голоса.

7. Формирование избирательной комиссии муниципального образования осуществляется представительным органом муниципального образования на основе предложений, указанных в пункте 1 статьи 12 настоящего Закона, предложений собраний избирателей по месту жительства, работы, службы, учебы, а также предложений избирательной комиссии муниципального образования предыдущего состава, избирательной комиссии Кемеровской области, а формирование избирательной комиссии поселения - также на основе предложений избирательной комиссии муниципального района.

8. Представительный орган муниципального образования обязан назначить не менее одной второй от общего числа членов избирательной комиссии муниципального образования на основе поступивших предложений:

а) политических партий, выдвинувших федеральные списки кандидатов, допущенные к распределению депутатских мандатов в Государственной Думе Федерального Собрания Российской Федерации;

б) политических партий, выдвинувших списки кандидатов, допущенные к распределению депутатских мандатов в Совете народных депутатов Кемеровской области;

9. Представительный орган муниципального района, городского округа обязан назначить не менее двух членов избирательной комиссии муниципального района, городского округа на основе поступивших предложений избирательной комиссии Кемеровской области. Представительный орган поселения обязан назначить не менее двух членов избирательной комиссии поселения на основе поступивших предложений избирательной комиссии муниципального района

10. Избирательная комиссия муниципального образования:

а) осуществляет на территории муниципального образования контроль за соблюдением избирательных прав граждан Российской Федерации;

б) обеспечивает на территории муниципального образования реализацию мероприятий, связанных с подготовкой и проведением выборов в органы местного самоуправления, изданием необходимой печатной продукции;

в) назначает выборы депутатов в представительный орган муниципального образования, главы муниципального образования в случае, если представительный орган местного самоуправления не назначает выборы в установленные сроки либо не назначает выборы в соответствии с установленным порядком при досрочном прекращении полномочий указанных органов и должностных лиц местного самоуправления;

г) составляет схему избирательных округов и передает ее на утверждение в представительный орган местного самоуправления;

д) устанавливает единую нумерацию избирательных участков;

е) составляет списки избирателей;

ж) руководит работой окружных, территориальных и участковых избирательных комиссий;

з) назначает повторные выборы;

и) заслушивает сообщения окружных, территориальных и участковых избирательных комиссий о подготовке и проведении выборов;

к) регистрирует кандидатов на должность главы муниципального образования и их доверенных лиц, выдает им удостоверения установленного образца;

л) осуществляет контроль за поступлением и расходованием средств избирательных фондов;

м) утверждает тексты избирательных бюллетеней для голосования, обеспечивает их изготовление и снабжение ими участковых комиссий;

н) контролирует обеспечение окружных и участковых комиссий помещениями, транспортом, связью и рассматривает другие вопросы материально-технического обеспечения;

о) осуществляет на территории муниципального образования меры по организации финансирования подготовки и проведения выборов в органы местного самоуправления, распределяет выделенные из местного бюджета и (или) бюджета Кемеровской области средства на финансовое обеспечение подготовки и проведения выборов в органы местного самоуправления, контролирует целевое использование указанных средств;

п) контролирует соблюдение равных правовых условий предвыборной деятельности для всех кандидатов, зарегистрированных кандидатов, избирательных объединений;

р) осуществляет на территории муниципального образования меры по обеспечению при проведении выборов в органы местного самоуправления соблюдения единого порядка распределения эфирного времени и печатной площади между зарегистрированными кандидатами для проведения предвыборной агитации;

с) осуществляет на территории муниципального образования меры по обеспечению при проведении выборов в органы местного самоуправления соблюдения единого порядка установления итогов голосования, определения результатов выборов;

т) осуществляет на территории муниципального образования меры по обеспечению при проведении выборов в органы местного самоуправления соблюдения единого порядка опубликования итогов голосования и результатов выборов;

у) устанавливает результаты выборов на соответствующей территории муниципального образования, опубликовывает в средствах массовой информации сообщения об общих итогах выборов, обеспечивает передачу в архив всей документации, связанной с организацией и проведением выборов;

ф) выдает избранному главе муниципального образования удостоверение установленного образца;

х) организует повторное голосование и повторные выборы;

ц) оказывает правовую, методическую, организационно-техническую помощь нижестоящим комиссиям;

ч) заслушивает сообщения органов местного самоуправления по вопросам, связанным с подготовкой и проведением выборов в органы местного самоуправления;

ш) рассматривает жалобы (заявления) на решения и действия (бездействие) нижестоящих комиссий, а избирательная комиссия муниципального района - также жалобы (заявления) на решения и действия (бездействие) избирательной комиссии поселения и принимает по указанным жалобам (заявлениям) мотивированные решения;

щ) осуществляет иные полномочия в соответствии с законом, уставом муниципального образования.

Статья 14. Порядок формирования и полномочия окружных избирательных комиссий

1. Окружные избирательные комиссии формируются для проведения выборов депутатов представительных органов муниципального образования по одномандатным и (или) многомандатным избирательным округам.

Полномочия окружных избирательных комиссий могут возлагаться на иные избирательные комиссии.

2. Срок полномочий окружных избирательных комиссий истекает через два месяца со дня официального опубликования результатов выборов, если в вышестоящую комиссию не поступили жалобы (заявления) на действия (бездействие) данной комиссии, в результате которых был нарушен порядок подсчета голосов, либо если по данным фактам не ведется судебное разбирательство. В случае обжалования итогов голосования на территории избирательного округа или результатов выборов полномочия окружной избирательной комиссии прекращаются со дня принятия вышестоящей комиссией решения либо со дня вступления в законную силу судебного решения по жалобе (заявлению).

3. Окружные избирательные комиссии формируются в количестве 5 - 10 человек с правом решающего голоса не позднее 60 дней до дня голосования.

4. Формирование окружной избирательной комиссии по выборам в органы местного самоуправления осуществляется вышестоящей комиссией на основе предложений, указанных в пункте 1 статьи 12 настоящего Закона, а также предложений представительных органов муниципальных образований, предложений собраний избирателей по месту жительства, работы, службы, учебы.

5. Вышестоящая избирательная комиссия обязана назначить не менее одной второй от общего числа членов окружной избирательной комиссии по выборам в органы местного самоуправления на основе поступивших предложений:

а) политических партий, выдвинувших федеральные списки кандидатов, допущенные к распределению депутатских мандатов в Государственной Думе Федерального Собрания Российской Федерации;

б) политических партий, выдвинувших списки кандидатов, допущенные к распределению депутатских мандатов в Совете народных депутатов Кемеровской области.

6. Окружная избирательная комиссия:

а) осуществляет на территории избирательного округа контроль за соблюдением избирательных прав граждан Российской Федерации;

б) взаимодействует с органами государственной власти, органами местного самоуправления по вопросам, связанным с подготовкой и проведением выборов в избирательном округе;

в) обеспечивает единообразное применение настоящего Закона, осуществляет контроль за его исполнением;

г) составляет списки избирателей и передает их участковым избирательным комиссиям;

д) утверждает текст бюллетеней для голосования по избирательному округу, обеспечивает изготовление бюллетеней и снабжение ими участковых избирательных комиссий;

е) обеспечивает доступ к сведениям о кандидатах, выдвинутых по соответствующему округу, публикует сведения о зарегистрированных кандидатах;

ж) обеспечивает досрочное голосование;

з) определяет порядок учета и распределения денежных средств кандидатами и участковыми избирательными комиссиями, формы и порядок финансовой отчетности;

и) осуществляет контроль за поступлением и расходованием средств избирательных фондов кандидатов;

к) рассматривает вопросы материально-технического обеспечения выборов, принимает по ним решения в рамках своей компетенции;

л) заслушивает сообщения участковых избирательных комиссий, определяет результаты выборов по избирательному округу, обеспечивает подготовку и передачу избирательной документации в избирательную комиссию муниципального образования;

м) контролирует на территории соответствующего избирательного округа соблюдение равных правовых условий для всех кандидатов, зарегистрированных кандидатов;

н) осуществляет регистрацию кандидатов в депутаты представительного органа местного самоуправления, выдает им удостоверения установленного образца;

о) осуществляет на территории избирательного округа меры по обеспечению единого порядка голосования, подсчета голосов избирателей, установления итогов голосования, определения результатов выборов, а также порядка опубликования итогов голосования и результатов выборов;

п) публикует (обнародует) в соответствующих средствах массовой информации результаты выборов по избирательному округу;

р) оказывает правовую, организационно-техническую помощь участковым комиссиям;

с) рассматривает жалобы (заявления) на решения и действия (бездействие) нижестоящих комиссий и принимает по указанным жалобам (заявлениям) мотивированные решения;

т) осуществляет иные полномочия в соответствии с законом.

Статья 15. Порядок формирования и полномочия территориальных комиссий

1. Территориальная избирательная комиссия создается в пределах одной административно-территориальной единицы по решению избирательной комиссии Кемеровской области в порядке, установленном Федеральным законом «Об основных гарантиях избирательных прав и права на участие в референдуме граждан Российской Федерации». Территориальная избирательная комиссия формируется в количестве 5 - 14 членов комиссии с правом решающего голоса.

2. Территориальная комиссия:

а) осуществляет на соответствующей территории контроль за соблюдением избирательных прав граждан Российской Федерации;

б) обеспечивает на соответствующей территории соблюдение нормативов технологического оборудования (кабины для голосования, ящики для голосования) для участковых комиссий;

в) составляет отдельные по каждому избирательному участку списки избирателей и передает их по акту участковым избирательным комиссиям не позднее чем за 25 дней до голосования;

г) обеспечивает доставку избирательных бюллетеней и других избирательных документов участковым избирательным комиссиям;

д) обеспечивает информирование избирателей о сроках и порядке осуществления избирательных действий в ходе избирательных кампаний;

е) организует досрочное голосование в помещении территориальной избирательной комиссии;

ж) обеспечивает на соответствующей территории реализацию мероприятий, связанных с подготовкой и проведением выборов, развитием избирательной системы в Российской Федерации, внедрением, эксплуатацией и развитием средств автоматизации, правовым обучением избирателей, профессиональной подготовкой членов комиссий и других организаторов выборов;

з) осуществляет на соответствующей территории меры по соблюдению единого порядка подсчета голосов, установления итогов голосования и определения результатов выборов;

и) распределяет выделенные ей средства на финансовое обеспечение подготовки и проведения выборов, контролирует целевое использование указанных средств, в том числе распределяет часть этих средств между участковыми избирательными комиссиями;

к) оказывает методическую, организационно-техническую помощь нижестоящим комиссиям;

л) передает протоколы об итогах голосования в избирательную комиссию муниципального образования;

м) устанавливает на основе протоколов участковых избирательных комиссий итоги голосования на своей территории и сообщает их в средства массовой информации;

н) заслушивает сообщения органов местного самоуправления по вопросам, связанным с подготовкой и проведением выборов;

о) координирует работу участковых комиссий, рассматривает жалобы (заявления) на решения и действия (бездействие) нижестоящих комиссий и принимает по указанным жалобам (заявлениям) мотивированные решения;

п) обеспечивает хранение и передачу в избирательную комиссию муниципального образования документов, связанных с подготовкой и проведением выборов;

р) осуществляет иные полномочия в соответствии с законом и уставом муниципального образования.

Статья 16. Порядок формирования и полномочия участковых комиссий

1. Участковые комиссии формируются в период избирательной кампании не позднее чем за 30 дней до дня голосования в составе 3 - 15 членов комиссии с правом решающего голоса для обеспечения процесса голосования избирателей и подсчета голосов избирателей.

Полномочия участковой комиссии могут быть возложены избирательной комиссией муниципального образования на иную комиссию, действующую в границах избирательного участка.

2. Срок полномочий участковой комиссии истекает через десять дней со дня официального опубликования результатов выборов, если в вышестоящую комиссию не поступили жалобы (заявления) на действия (бездействие) данной комиссии, в результате которых были нарушены порядок голосования и (или) порядок подсчета голосов, либо если по данным фактам не ведется судебное разбирательство. В случае обжалования итогов голосования на соответствующем избирательном участке полномочия участковой комиссии прекращаются со дня принятия вышестоящей комиссией решения либо со дня вступления в законную силу судебного решения по жалобе (заявлению).

3. Формирование участковой комиссии осуществляется вышестоящей избирательной комиссией на основе предложений, указанных в пункте 1 статьи 12 настоящего Закона, а также предложений представительного органа муниципального образования, собраний избирателей по месту жительства, работы, службы, учебы.

4. Вышестоящая комиссия обязана назначить не менее одной второй от общего числа членов участковой комиссии на основе поступивших предложений:

а) политических партий, выдвинувших федеральные списки кандидатов, допущенные к распределению депутатских мандатов в Государственной Думе Федерального Собрания Российской Федерации;

б) политических партий, выдвинувших списки кандидатов, допущенных к распределению депутатских мандатов в Совете народных депутатов Кемеровской области;

5. Участковая комиссия:

а) информирует население об адресе и о номере телефона участковой комиссии, времени ее работы, а также о дне, времени и месте голосования;

б) уточняет список избирателей по участку;

в) проводит ознакомление избирателей со списками избирателей, принимает и рассматривает заявления об ошибках и неточных данных в списках и решает вопросы о внесении в них соответствующих изменений;

г) обеспечивает подготовку помещения для голосования, ящиков для голосования и другого избирательного оборудования;

д) обеспечивает информирование избирателей о зарегистрированных кандидатах на основе сведений, полученных из вышестоящей комиссии;

е) контролирует соблюдение на территории избирательного участка порядка проведения предвыборной агитации;

ж) организует на избирательном участке голосование в день голосования, а также досрочное голосование;

з) производит подсчет голосов, устанавливает итоги голосования на избирательном участке, составляет протокол об итогах голосования и передает его в окружную, территориальную комиссии, избирательную комиссию муниципального образования;

и) объявляет итоги голосования на избирательном участке и выдает заверенные копии протокола об итогах голосования лицам, осуществлявшим наблюдение за ходом голосования;

к) рассматривает в пределах своих полномочий жалобы (заявления) на нарушения законодательства о выборах и принимает по ним мотивированные решения;

л) обеспечивает возможность участия в голосовании избирателей, которые внесены в списки избирателей на данном избирательном участке и не могут самостоятельно по уважительным причинам (по состоянию здоровья, инвалидности и другим причинам) прибыть в помещение для голосования;

м) обеспечивает хранение и передачу в вышестоящие комиссии документов, связанных с подготовкой и проведением выборов;

н) осуществляет иные полномочия в соответствии с федеральным законодательством и настоящим Законом.

Статья 17. Участие избирательной комиссии Кемеровской области в организации и проведении выборов в органы местного самоуправления

Избирательная комиссия Кемеровской области:

а) контролирует соблюдение избирательных прав граждан;

б) в случаях и порядке, установленных настоящим Законом, формирует муниципальные избирательные комиссии;

в) формирует территориальные избирательные комиссии;

г) оказывает организационно-техническую, методическую и правовую помощь избирательным комиссиям муниципальных образований, окружным, территориальным и участковым избирательным комиссиям;

д) обеспечивает и контролирует соблюдение единых нормативов технологического оборудования, необходимого для работы избирательных комиссий;

е) обеспечивает единообразное использование на территории Кемеровской области государственной автоматизированной информационной системы;

ж) устанавливает форму и вариант степени защиты избирательного бюллетеня, списка избирателей и других избирательных документов, образцы печатей избирательных комиссий;

з) заслушивает сообщения органов исполнительной власти Кемеровской области по вопросам, связанным с подготовкой и проведением выборов;

и) издает инструкции и разъяснения для обеспечения единообразного применения настоящего Закона;

к) контролирует обеспечение избирательных комиссий помещениями, транспортом, связью;

л) вправе отменять решения избирательных комиссий в случае и порядке, установленных Федеральным законом "Об основных гарантиях избирательных прав и права на участие в референдуме граждан Российской Федерации";

м) рассматривает жалобы (заявления) на решения и действия (бездействие) нижестоящих комиссий и принимает по указанным жалобам (заявлениям) мотивированные решения;

н) осуществляет иные полномочия, предусмотренные федеральными законами, настоящим Законом и иными законами Кемеровской области.

Статья 18. Организация деятельности комиссий

1. Деятельность избирательных комиссий осуществляется коллегиально. Избирательная комиссия правомочна приступить к работе, если ее состав сформирован не менее чем на две трети от установленного состава.

2. Комиссия, действующая на постоянной основе, собирается на свое первое заседание не позднее чем на пятнадцатый день после вынесения решения о назначении ее членов с правом решающего голоса, но не ранее дня истечения срока полномочий комиссии предыдущего состава.

(Продолжение на III стр.)

(Продолжение. Начало на I-II стр.)

При этом в состав комиссии должно быть назначено не менее двух третей членов комиссии. Со дня первого заседания комиссии нового состава полномочия комиссии предыдущего состава прекращаются. Срок полномочий комиссии исчисляется со дня ее первого заседания.

3. Председатель избирательной комиссии муниципального района, городского округа избирается тайным голосованием на ее первом заседании из числа членов избирательной комиссии с правом решающего голоса в следующем порядке:

а) при наличии предложения избирательной комиссии Кемеровской области - по предложению избирательной комиссии Кемеровской области;

б) в случае отсутствия предложения избирательной комиссии Кемеровской области - по предложениям, внесенным членами избирательной комиссии муниципального района, городского округа с правом решающего голоса.

4. Если предложенная избирательной комиссией Кемеровской области кандидатура на должность председателя комиссии будет отклонена, избирательная комиссия, по предложению которой в соответствии с пунктом 3 настоящей статьи он избирается, обязана назначить новую кандидатуру из числа членов комиссии с правом решающего голоса.

5. Председатель избирательной комиссии поселения избирается тайным голосованием на ее первом заседании из числа членов этой комиссии с правом решающего голоса на основе предложения избирательной комиссии муниципального района, а если избирательная комиссия муниципального района не образована, - на основе предложения территориальной комиссии. В случае отсутствия такого предложения председатель избирательной комиссии поселения избирается на основе предложений членов избирательной комиссии поселения с правом решающего голоса.

6. Председатели окружных, территориальных, участковых комиссий назначаются на должность из числа их членов с правом решающего голоса и освобождаются от должности непосредственно вышестоящими комиссиями.

7. Заместитель председателя и секретарь комиссии избираются тайным голосованием на ее первом заседании из числа членов избирательной комиссии с правом решающего голоса.

8. Заседания комиссии созываются и проводятся ее председателем по мере необходимости. Заседание также обязательно проводится по требованию не менее одной трети членов избирательной комиссии с правом решающего голоса.

9. Член комиссии с правом решающего голоса обязан присутствовать на всех заседаниях комиссии.

10. Заседания комиссий являются правомочными, если в них принимает участие большинство от установленного числа членов избирательной комиссии с правом решающего голоса.

11. Комиссия по требованию любого из ее членов, а также любого присутствующего на заседании члена вышестоящей комиссии обязана проводить голосование по любым вопросам, входящим в ее компетенцию и рассматриваемым комиссией на заседании в соответствии с утвержденной повесткой дня.

12. Решения комиссии об избрании, о назначении на должность либо об освобождении от должности председателя, заместителя председателя и секретаря комиссии, а также о внесении предложений по кандидатурам на указанные должности, о финансовом обеспечении подготовки и проведения выборов, о регистрации кандидатов и об обращении в суд с заявлением об отмене их регистрации, об итогах голосования или о результатах выборов, о признании выборов несостоявшимися или недействительными, о проведении повторного голосования или повторных выборов, об отмене решения избирательной комиссии в порядке, предусмотренном настоящим Законом, принимаются на заседании соответствующей избирательной комиссии большинством голосов от установленного числа членов избирательной комиссии с правом решающего голоса.

13. Решения комиссии об освобождении от должности председателя, заместителя председателя и секретаря комиссии, замещающих указанные должности в результате избрания, принимаются тайным голосованием (за исключением случаев освобождения от должности по личному заявлению), при этом избрание новых председателя, заместителя председателя и секретаря комиссии осуществляется в порядке, предусмотренном пунктами 3 - 6 настоящей статьи.

14. Решения комиссии по иным вопросам принимаются большинством голосов от числа присутствующих членов комиссии с правом решающего голоса.

15. При принятии комиссией решения в случае равного числа голосов членов комиссии с правом решающего голоса, поданных "за" и "против", голос председателя комиссии (председательствующего на заседании) является решающим.

16. Решения комиссии подписываются председателем и секретарем избирательной комиссии (председательствующим на заседании и секретарем заседания).

17. Члены комиссии с правом решающего голоса, несогласные с решением комиссии, вправе изложить в письменной форме особое мнение, отражаемое в протоколе комиссии и прилагаемое к ее решению, в связи с которым это мнение изложено. Если в соответствии с законом указанное решение комиссии подлежит опубликованию (обнародованию), особое мнение должно быть опубликовано (обнародовано) в том же порядке, что и решение комиссии.

18. Комиссии могут привлекать граждан к выполнению работ, связанных с подготовкой и проведением выборов, а также с обеспечением полномочий комиссий, по гражданско-правовым договорам.

Статья 19. Статус членов комиссий

1. Членами избирательных комиссий с правом решающего голоса не могут быть:

а) лица, не имеющие гражданства Российской Федерации;

б) граждане Российской Федерации, признанные решением суда, вступившего в законную силу, недееспособными, ограниченно дееспособными;

в) граждане Российской Федерации, не достигшие 18 лет;

г) депутаты законодательных (представительных) органов государственной власти и представительных органов местного самоуправления;

д) выборные должностные лица, а также высшие должностные лица субъектов Российской Федерации (руководители высших исполнительных органов государственной власти субъектов Российской Федерации), главы местных администраций;

е) судьи, прокуроры;

ж) кандидаты, их уполномоченные представители и доверенные лица, уполномоченные представители и доверенные лица избирательных объединений, выдвинувших кандидатов;

з) члены комиссий с правом совещательного голоса;

и) супруги и близкие родственники кандидатов, близкие родственники супругов кандидатов;

к) лица, которые находятся в непосредственном подчинении у кандидатов;

л) лица, выведенные из состава комиссии по решению суда;

м) лица, выведенные из состава комиссий по решению суда, а также лица, утратившие свои полномочия членов комиссий с правом решающего голоса в результате расформирования комиссии (за исключением лиц, в отношении которых судом было установлено отсутствие вины за допущенные комиссией нарушения), - в течение пяти лет со дня вступления в законную силу соответствующего решения суда;

н) лица, имеющие неснятую и непогашенную судимость, а также лица, подвергнутые в судебном порядке административному наказанию за нарушение законодательства о выборах и референдумах, - в течение одного года со дня вступления в законную силу решения (постановления) суда о назначении административного наказания.

2. Положения подпунктов "ж", "и", "к" пункта 1 настоящей статьи не распространяются на членов участковых, территориальных и окружных избирательных комиссий, если кандидат выдвигается либо зарегистрирован по другому избирательному округу.

3. Под непосредственным подчинением в настоящем Законе понимаются служебные отношения между руководителем и подчиненным, при которых руководитель в отношении подчиненного обладает властно-распорядительными полномочиями, то есть имеет право приема на работу и увольнения подчиненного или в пределах должностных полномочий вправе отдавать ему приказы, распоряжения и указания, обязательные для исполнения, поощрять и применять дисциплинарные взыскания.

4. Член избирательной комиссии с правом решающего голоса не может быть на одних и тех же выборах одновременно членом иной избирательной комиссии с правом решающего голоса.

5. Срок полномочий членов избирательных комиссий с правом решающего голоса истекает одновременно с прекращением полномочий комиссий, в состав которой они входят.

6. Член избирательной комиссии с правом решающего голоса освобождается от обязанностей члена избирательной комиссии до истечения срока полномочий по решению органа, его назначившего, в случае:

а) подачи членом комиссии заявления в письменной форме о сложении своих полномочий. Указанное заявление не может быть подано в период, начинающийся за десять дней до дня голосования и заканчивающийся в день установления итогов голосования, определения результатов выборов, за исключением случая, когда оно подается в связи с вынуждающими к тому обстоятельствами: тяжелой болезнью, стойким расстройством здоровья члена комиссии, его близких родственников;

б) появления оснований, предусмотренных пунктами 1 и 4 настоящей статьи, за исключением случая приостановления полномочий члена комиссии, предусмотренного пунктом 7 настоящей статьи, и случаев, предусмотренных подпунктами "а", "б", "н" пункта 1 настоящей статьи.

7. Полномочия члена комиссии с правом решающего голоса, работающего на постоянной (штатной) основе, в случае появления оснований, предусмотренных подпунктом "и" пункта 1 настоящей статьи, приостанавливаются по решению соответствующей комиссии, если такое приостановление не приведет к тому, что комиссия останется в неправомочном составе. Если приостановление полномочий члена комиссии приведет к тому, что комиссия останется в неправомочном составе, полномочия такого члена комиссии прекращаются по решению органа, его назначившего.

8. Полномочия члена комиссии с правом решающего голоса прекращаются немедленно в случае:

а) утраты членом избирательной комиссии гражданства Российской Федерации;

б) смерти члена комиссии;

в) вступления в законную силу в отношении члена избирательной комиссии обвинительного приговора суда либо решения (постановления) суда о назначении административного наказания за нарушение законодательства о выборах;

г) признания члена избирательной комиссии решением суда, вступившим в законную силу, недееспособным, ограниченно дееспособным, безвестно отсутствующим или умершим;

д) признания члена комиссии решением суда, вступившим в законную силу, на основании заявления соответствующей избирательной комиссии систематически не выполняющим свои обязанности;

е) вступления в законную силу решения суда о расформировании комиссии в соответствии со статьей 21 настоящего Закона.

9. Если орган, назначивший члена комиссии, не примет решение о досрочном прекращении полномочий члена комиссии в течение одного месяца, а в период избирательной кампании - в течение десяти дней со дня поступления в указанный орган заявления члена комиссии в письменной форме о сложении своих полномочий либо появлении иных оснований, не позволяющих ему выполнять свои обязанности, решение о прекращении полномочий этого члена комиссии принимается комиссией, в состав которой он входит, в течение трех дней со дня истечения указанного срока.

10. Орган, назначивший члена комиссии, обязан назначить нового члена избирательной комиссии вместо выбывшего по обстоятельствам, указанным в пунктах 6 и 8 настоящей статьи, но не позднее чем в месячный срок, а в период избирательной кампании - не позднее чем через десять дней со дня его выбытия в соответствии с требованиями, установленными статьями 12 - 16 настоящего Закона. В случае невыполнения данного требования нового члена избирательной комиссии муниципального района, городского округа назначает избирательная комиссия Кемеровской области, избирательной комиссии поселения - избирательная комиссия муниципального района (если такая комиссия не образована, - территориальная комиссия), иной комиссии - вышестоящая комиссия с соблюдением требований, установленных настоящим Законом.

11. Председатель или секретарь, члены комиссии, действующей на постоянной основе и являющейся юридическим лицом, работают в соответствующей комиссии на постоянной (штатной) основе. Размер и виды денежного содержания председателя и членов избирательных комиссий муниципального образования, территориальных комиссий, действующих на постоянной (штатной) основе и являющихся юридическими лицами с правом решающего голоса, иных выплат определяются уставами муниципальных образований, нормативными правовыми актами органов местного самоуправления. Уровень материального обеспечения (в том числе размер и виды денежного содержания, иных выплат) и социального обеспечения указанных лиц не может быть ниже уровня материального и социального обеспечения, установленного для лиц, замещающих муниципальные должности в представительном органе муниципального образования. Указанные лица не могут замещать другие должности в органах местного самоуправления, заниматься предпринимательской и другой оплачиваемой деятельностью, кроме преподавательской, научной и иной творческой деятельности.

12. Члену комиссии с правом решающего голоса может производиться дополнительная оплата труда (вознаграждение) за работу в комиссии по подготовке и проведению выборов. За членом комиссии с правом решающего голоса, освобожденным на основании представления комиссии в период подготовки и проведения выборов от основной работы, сохраняется основное место работы (должность), и ему выплачивается компенсация за период, в течение которого он был освобожден от основной работы.

Размер и порядок выплаты компенсации и дополнительной оплаты труда (вознаграждения) устанавливаются комиссией, организующей соответствующие выборы, за счет и в пределах бюджетных средств, выделенных на проведение этих выборов.

13. Член комиссии с правом решающего голоса не может быть привлечен к уголовной ответственности, подвергнут административным наказаниям, налагаемым в судебном порядке, без согласия прокурора Кемеровской области.

14. Член комиссии с правом решающего голоса до окончания срока своих полномочий, член комиссии с правом совещательного голоса в период избирательной кампании не могут быть уволены с работы по инициативе работодателя или без их согласия переведены на другую работу.

15. Кандидат со дня представления в избирательную комиссию документов для регистрации вправе назначить одного члена этой избирательной комиссии с правом совещательного голоса, а в случае регистрации кандидата - по одному члену избирательной комиссии с правом совещательного голоса в каждую нижестоящую избирательную комиссию. Избирательное объединение, выдвинувшее зарегистрированного кандидата (зарегистрированных кандидатов) по одномандатному (многомандатному) избирательному округу, вправе назначить одного члена вышестоящей (по отношению к избирательной комиссии, зарегистрировавшей кандидата (кандидатов) избирательной комиссии с правом совещательного голоса. Каждое избирательное объединение может назначить в избирательную комиссию не более одного члена избирательной комиссии с правом совещательного голоса.

16. Членами комиссий с правом совещательного голоса не могут быть назначены лица, указанные в подпунктах "а", "в" - "е" пункта 1 настоящей статьи, граждане Российской Федерации, признанные решением суда, вступившим в законную силу, недееспособными, члены Совета Федерации Федерального Собрания Российской Федерации, работники аппаратов комиссий, доверенные лица кандидатов, избирательных объединений, а также лица, замещающие командные должности в воинских частях, военных организациях и учреждениях.

17. Члены комиссий с правом решающего голоса, уполномоченные на то соответствующими комиссиями, составляют протоколы об административных правонарушениях в соответствии с Кодексом Российской Федерации об административных правонарушениях.

18. Член комиссии с правом совещательного голоса обладает равными правами с членами комиссии с правом решающего голоса по вопросам подготовки и проведения выборов, за исключением права:

а) выдавать и подписывать бюллетени;

б) участвовать в сортировке, подсчете и погашении бюллетеней;

в) составлять протокол об итогах голосования, о результатах выборов;

г) участвовать в голосовании при принятии решения по вопросу, отнесенному к компетенции соответствующей комиссии, и подписывать решения комиссии;

д) составлять протоколы об административных правонарушениях.

Положения настоящего пункта не могут служить основанием для отказа члену комиссии с правом совещательного голоса присутствовать при совершении указанных в настоящем пункте действий.

19. Член комиссии с правом решающего голоса и член комиссии с правом совещательного голоса:

а) заблаговременно извещаются о заседаниях соответствующей комиссии;

б) вправе выступать на заседании комиссии, вносить предложения по вопросам, отнесенным к компетенции соответствующей комиссии, и требовать проведения по данным вопросам голосования;

в) вправе задавать другим участникам заседания комиссии вопросы в соответствии с повесткой дня и получать на них ответы по существу;

г) вправе знакомиться с документами и материалами (в том числе со списками избирателей, с подписными листами, финансовыми отчетами кандидатов, бюллетенями), непосредственно связанными с выборами, включая документы и материалы, находящиеся на машиночитаемых носителях, соответствующей и нижестоящих комиссий и получать копии этих документов и материалов (за исключением бюллетеней, списков избирателей, подписных листов, иных документов и материалов, содержащих конфиденциальную информацию, отнесенную к таковой в порядке, установленном федеральным законом), требовать заверения указанных копий;

д) вправе удостовериться в правильности подсчета по спискам избирателей числа лиц, принявших участие в голосовании, в правильности сортировки бюллетеней по кандидатам;

е) вправе обжаловать действия (бездействие) комиссии в соответствующую вышестоящую комиссию или в суд.

20. Срок полномочий членов избирательной комиссии, действующей на постоянной основе, с правом совещательного голоса, назначенных кандидатами, которые были избраны, продолжается до окончания регистрации кандидатов на следующих выборах в тот же орган или на ту же должность. Полномочия остальных членов избирательной комиссии, действующей на постоянной основе, с правом совещательного голоса прекращаются в день окончания соответствующей избирательной кампании. Полномочия членов иных избирательных комиссий с правом совещательного голоса прекращаются одновременно с прекращением полномочий этих комиссий. Если кандидату отказано в регистрации либо регистрация кандидата аннулирована или отменена, полномочия членов избирательной комиссии с правом совещательного голоса, назначенных таким кандидатом, избирательным объединением, выдвинувшим такого кандидата, прекращаются соответственно со дня отказа в регистрации, ее аннулирования или отмены, а если решение об отказе в регистрации обжаловано в суд, - со дня вступления в силу решения суда о законности отказа в регистрации.

21. Член комиссии с правом совещательного голоса в период, на который распространяются его полномочия, обладает установленными настоящей статьей правами, связанными с подготовкой и проведением всех выборов, в проведении которых принимает участие данная комиссия.

22. Полномочия члена комиссии с правом совещательного голоса могут быть прекращены по решению лица или органа, назначивших данного члена комиссии, и переданы другому лицу.

23. За кандидатами, которые были избраны в течение срока полномочий депутата, выборного должностного лица, сохраняется право назначения членов избирательных комиссий, действующих на постоянной основе, с правом совещательного голоса, в том числе вместо выбывших.

Статья 20. Гласность в деятельности комиссий

1. На всех заседаниях комиссии, а также при подсчете голосов избирателей и осуществлении участковой, территориальной комиссиями работы со списками избирателей, с бюллетенями, протоколами об итогах голосования вправе присутствовать члены вышестоящих комиссий и работники их аппаратов, кандидат, зарегистрированный данной либо вышестоящей комиссией, или его доверенное лицо. Для присутствия на заседаниях комиссии и при осуществлении ею работы с указанными избирательными документами указанным лицам не требуется дополнительное разрешение. Комиссия обязана обеспечить оповещение и возможность свободного доступа указанных лиц на свои заседания и в помещение, в котором проводится подсчет голосов избирателей, осуществляется работа с указанными избирательными документами. На всех заседаниях комиссии и при осуществлении ею работы с указанными документами, а также при подсчете голосов избирателей вправе присутствовать представители средств массовой информации.

2. Решения комиссий, непосредственно связанные с подготовкой и проведением выборов, публикуются в муниципальных периодических печатных изданиях либо доводятся до сведения избирателей иным путем, а также передаются в иные средства массовой информации в объеме и в сроки, которые установлены законом.

3. С момента начала работы участковой комиссии в день голосования, а также в дни досрочного голосования и до получения сообщения о принятии вышестоящей комиссией протокола об итогах голосования, а равно при повторном подсчете голосов избирателей вправе присутствовать лица, указанные в пункте 1 настоящей статьи, а также наблюдатели, иностранные (международные) наблюдатели.

4. При проведении выборов наблюдатель может быть назначен зарегистрированным кандидатом, избирательным объединением, выдвинувшим зарегистрированного кандидата, зарегистрированных кандидатов. Наблюдатели могут быть назначены иными общественными объединениями. Наблюдателями не могут быть назначены выборные должностные лица, депутаты, высшие должностные лица субъектов Российской Федерации (руководители высших исполнительных органов государственной власти субъектов Российской Федерации), главы местных администраций, лица, находящиеся в их непосредственном подчинении, судьи, прокуроры, члены комиссий с правом решающего голоса.

5. Доступ в помещение участковой комиссии, сформированной на избирательном участке, образованной в воинской части, закрытом административно-территориальном образовании, больнице, санатории, доме отдыха, местах содержания под стражей подозреваемых и обвиняемых, а также в помещение для голосования на этом избирательном участке должен быть обеспечен всем членам участковой комиссии, лицам, указанным в пункте 1 настоящей статьи, наблюдателям.

6. Наблюдатели, иностранные (международные) наблюдатели вправе присутствовать в иных комиссиях при проведении ими досрочного голосования, установлении итогов голосования, определении результатов выборов, составлении соответствующих протоколов об итогах голосования, о результатах выборов, а также при повторном подсчете голосов избирателей.

7. Полномочия наблюдателя должны быть удостоверены в направлении в письменной форме, выданном зарегистрированным кандидатом или его доверенным лицом, избирательным объединением, общественным объединением, интересы которых представляет данный наблюдатель. В направлении указываются фамилия, имя и отчество наблюдателя, адрес его места жительства, номер избирательного участка, наименование комиссии, куда наблюдатель направляется, а также делается запись об отсутствии ограничений, предусмотренных пунктом 4 настоящей статьи. Указание каких-либо дополнительных сведений о наблюдателе, а в случае направления наблюдателя кандидатом, его доверенным лицом и проставление печати не требуются. Направление действительно при предъявлении паспорта или документа, заменяющего паспорт гражданина. Предварительное уведомление о направлении наблюдателя не требуется.

8. Документ, указанный в пункте 7 настоящей статьи, может быть предъявлен в участковую комиссию в период, указанный в пункте 3 настоящей статьи, в территориальную или иную комиссию - в период досрочного голосования либо в период с начала голосования на избирательных участках до окончания составления итогового протокола на соответствующей территории. При этом не допускается одновременное осуществление полномочий наблюдателя в помещении комиссии, помещении для голосования двумя и более наблюдателями, представляющими интересы одного зарегистрированного кандидата, избирательного объединения, общественного объединения.

Не допускается установление каких-либо иных, кроме установленных настоящим Законом, ограничений, касающихся присутствия наблюдателей в помещении для голосования, наблюдения за проведением голосования, подсчетом голосов избирателей, составлением протоколов об итогах голосования, а также выдачи копий протоколов об итогах голосования.

9. Наблюдатели вправе:

а) знакомиться со списками избирателей, реестром заявлений (обращений) о голосовании вне помещения для голосования;

б) находиться в помещении для голосования соответствующего избирательного участка в день голосования, а также в дни досрочного голосования в любое время в период, указанный в пункте 3 настоящей статьи;

в) наблюдать за выдачей бюллетеней избирателям;

г) присутствовать при голосовании избирателей вне помещения для голосования;

д) наблюдать за подсчетом числа граждан, внесенных в списки избирателей, бюллетеней, выданных избирателям, погашенных бюллетеней; наблюдать за подсчетом голосов избирателей на расстоянии и в условиях, обеспечивающих им обозримость содержащихся в бюллетенях отметок избирателей; знакомиться с любым заполненным или незаполненным бюллетенем при подсчете голосов избирателей; наблюдать за составлением комиссией протокола об итогах голосования и иных документов в период, указанный в пункте 3 настоящей статьи;

е) обращаться к председателю участковой комиссии, а в случае его отсутствия к лицу, его замещающему, с предложениями и замечаниям по вопросам организации голосования;

ж) знакомиться с протоколами соответствующей комиссии, нижестоящих комиссий об итогах голосования, о результатах выборов и приложенными к ним документами, получать от соответствующей комиссии заверенные копии указанных протоколов;

з) носить нагрудный знак с обозначением своего статуса и указанием своих фамилии, имени и отчества, а также фамилии, имени и отчества зарегистрированного кандидата или наименования избирательного объединения, общественного объединения, направивших наблюдателя в комиссию. Форма нагрудного знака устанавливается комиссией, организующей выборы;

и) обжаловать в порядке, установленном статьей 62 настоящего Закона, действия (бездействие) комиссии в вышестоящую комиссию, избирательную комиссию субъекта Российской Федерации, Центральную избирательную комиссию Российской Федерации или в суд;

к) присутствовать при повторном подсчете голосов избирателей в соответствующих комиссиях.

10. Наблюдатель не вправе:

а) выдавать избирателям бюллетени;

б) расписываться за избирателя, в том числе по его просьбе, в получении бюллетеней;

в) заполнять за избирателя, в том числе по его просьбе, бюллетени;

г) предпринимать действия, нарушающие тайну голосования;

д) принимать непосредственное участие в проводимом членами комиссии с правом решающего голоса подсчете бюллетеней;

е) совершать действия, препятствующие работе комиссии;

ж) проводить агитацию среди избирателей;

з) участвовать в принятии решений соответствующей комиссией.

11. Представители средств массовой информации, принимая участие в информационном освещении подготовки и проведения выборов, вправе:

а) присутствовать на заседаниях комиссий;

б) знакомиться с протоколом участковой комиссии об итогах голосования, а также с протоколами иных комиссий об итогах голосования, о результатах выборов, в том числе составляемыми повторно, получать от соответствующей комиссии копии указанных протоколов и приложенных к ним документов;

в) присутствовать на агитационных мероприятиях, освещать их проведение;

г) находиться в помещении для голосования в день голосования, в дни досрочного голосования, а также производить фото- и видеосъемку.

12. Заверение копий протоколов и иных документов комиссий производится председателем, или заместителем председателя, или секретарем соответствующей комиссии. При этом лицо, заверяющее копию документа, на указанной копии делает запись: "Верно" или "Копия верна", расписывается, указывает свои фамилию и инициалы, дату и время заверения копии и проставляет печать соответствующей комиссии.

13. Деятельность иностранных (международных) наблюдателей на выборах в органы местного самоуправления в Кемеровской области регулируется Федеральным законом «Об основных гарантиях избирательных прав и права на участие в референдуме граждан Российской Федерации».

Статья 21. Расформирование комиссии

1. Комиссия может быть расформирована судом соответственно подсудности, установленной пунктом 2 статьи 75 Федерального закона "Об основных гарантиях избирательных прав и права на участие в референдуме граждан Российской Федерации", в случаях:

а) нарушения комиссией избирательных прав граждан, повлекшего за собой признание избирательной комиссией Кемеровской области в порядке, установленном настоящим Законом, иным законом (в том числе на основании решения суда), недействительными итогов голосования на соответствующей территории либо результатов выборов;

б) неисполнения комиссией решения суда или вышестоящей комиссии, решений избирательной комиссии Кемеровской области, избирательной комиссии муниципального района, принятых в соответствии с пунктом 7 статьи 75 Федерального закона "Об основных гарантиях избирательных прав и права на участие в референдуме граждан Российской Федерации";

в) невыполнения комиссией обязанности по назначению выборов, повлекшего за собой назначение выборов временной избирательной комиссией в порядке, установленном пунктом 9 статьи 10 Федерального закона «Об основных гарантиях избирательных прав и права на участие в референдуме граждан Российской Федерации».

2. С заявлением в суд о расформировании избирательной комиссии муниципального образования, окружной избирательной комиссии по выборам в представительный орган муниципального образования, территориальной, участковой комиссии вправе обратиться группа депутатов численностью не менее одной трети от общего числа депутатов Совета народных депутатов Кемеровской области, либо группа депутатов соответствующего представительного органа муниципального образования численностью не менее одной трети от общего числа депутатов этого органа, либо Центральная избирательная комиссия Российской Федерации, либо избирательная комиссия Кемеровской области, а с заявлением о расформировании избирательной комиссии поселения также соответствующая избирательная комиссия муниципального района.

3. Заявление в суд о расформировании комиссии, организующей выборы, может быть подано в период после окончания избирательной кампании, но не позднее чем через три месяца со дня окончания избирательной кампании. Заявление в суд о расформировании иной комиссии может быть подано не позднее чем за 30 дней до дня голосования либо после окончания избирательной кампании, но не позднее чем через три месяца со дня появления оснований для расформирования комиссии.

При проведении повторного голосования заявление в суд о расформировании участковой комиссии может быть также подано в период после установления итогов голосования на данном участке, но не позднее чем за семь дней до дня повторного голосования.

4. Заявление о расформировании комиссии принимается к рассмотрению немедленно, и решение по нему выносится не позднее чем через 14 дней, а в период избирательной кампании - не позднее чем через три дня со дня подачи заявления. Дело о расформировании комиссии рассматривается судом коллегиально.

5. В случае принятия судом решения о расформировании избирательной комиссии муниципального образования в период избирательной кампании избирательная комиссия Кемеровской области формирует с соблюдением требований пункта 1 статьи 19 настоящего Закона соответствующую временную комиссию в новом составе. По окончании избирательной кампании избирательная комиссия муниципального образования формируется представительным органом муниципального образования с соблюдением требований, предусмотренных статьями 12 и 13 настоящего Закона.

6. В случае принятия судом решения о расформировании иных, кроме указанной в пункте 5 настоящей статьи, комиссий данные комиссии формируются в новом составе вышестоящими комиссиями в период избирательной кампании с соблюдением требований пункта 1 статьи 19 настоящего Закона, а по окончании периода избирательной кампании - с соблюдением требований, установленных статьями 12, 14, 15 настоящего Закона.

7. Временная комиссия должна быть сформирована не позднее чем через три дня после вступления в силу решения суда о расформировании комиссии. Вне периода избирательной кампании новая комиссия должна быть сформирована не позднее чем через один месяц со дня вступления в силу решения суда о расформировании комиссии (со дня окончания избирательной кампании). При этом первое заседание указанных комиссий созывается органом, их сформировавшим. Полномочия временной комиссии начинаются со дня ее первого заседания и прекращаются в срок, установленный сформировавшей ее комиссией.

8. Расформирование комиссии не влечет за собой прекращение полномочий членов соответствующей комиссии с правом совещательного голоса.

ГЛАВА IV. ГАРАНТИИ ПРАВ ГРАЖДАН ПРИ ВЫДВИЖЕНИИ И РЕГИСТРАЦИИ КАНДИДАТОВ

Статья 22. Право выдвижения кандидатов

1. Граждане Российской Федерации, обладающие пассивным избирательным правом, могут быть выдвинуты кандидатами непосредственно в соответствии с федеральным законодательством и настоящим Законом.

2. Непосредственное выдвижение кандидатов может быть осуществлено путем самовыдвижения, выдвижения избирательным объединением.

3. Гражданин Российской Федерации, замещавший должность главы муниципального образования и ушедший с указанной должности в отставку по собственному желанию, в том числе в связи с избранием его депутатом либо на иную выборную должность, замещение которой несовместимо со статусом главы муниципального образования, либо отрешенный от должности главы муниципального образования Губернатором Кемеровской области, не может быть выдвинут кандидатом на выборах, назначенных в связи с указанными обстоятельствами.

4. При проведении повторных и дополнительных выборов для замещения вакантного депутатского мандата в действующем представительном органе муниципального образования не может быть выдвинуто кандидатом лицо, являющееся депутатом этого органа.

5. Не может быть выдвинут кандидатом гражданин Российской Федерации, не обладающий пассивным избирательным правом на выборах в органы местного самоуправления.

6. Кандидат не может быть выдвинут на одних и тех же выборах по нескольким избирательным округам.

7. Кандидат не может дать согласие на выдвижение на одних и тех же выборах более чем одному инициатору выдвижения.

Статья 23. Условия выдвижения кандидатов

1. О выдвижении кандидата в соответствующую избирательную комиссию представляется письменное уведомление в порядке, установленном законом.

Выдвижение кандидатов на должность главы муниципального образования начинается со дня официального опубликования (обнародования) решения о назначении выборов и заканчивается за 40 дней до дня голосования.

Выдвижение кандидатов по одномандатному (многомандатному) избирательному округу начинается со дня официального опубликования (обнародования) решения о назначении выборов, но не ранее опубликования (обнародования) схемы избирательных округов, и заканчивается за 40 дней до дня голосования.

2. Кандидат считается выдвинутым, приобретает права и обязанности кандидата, предусмотренные настоящим Законом, иным законом, после поступления в соответствующую избирательную комиссию уведомления, указанного в пункте 1 настоящей статьи, и представляемого вместе с уведомлением заявления в письменной форме выдвинутого лица о согласии баллотироваться по соответствующему избирательному округу с обязательством в случае его избрания прекратить деятельность, несовместимую со статусом депутата или с замещением иной выборной должности. В заявлении указываются фамилия, имя, отчество, дата и место рождения, адрес места жительства, серия, номер и дата выдачи паспорта или документа, заменяющего паспорт гражданина, наименование и код органа, выдавшего паспорт или документ, заменяющий паспорт гражданина, гражданство, образование, основное место работы или службы, занимаемая должность (в случае отсутствия основного места работы или службы - род занятий). Если кандидат является депутатом и осуществляет свои полномочия на непостоянной основе, в заявлении должны быть указаны сведения об этом и наименование соответствующего представительного органа. Кандидат вправе указать в заявлении свою принадлежность не более чем к одной политической партии либо к одному иному общественному объединению, зарегистрированным не позднее чем за один год до дня голосования в установленном законом порядке, и свой статус в этой политической партии, этом общественном объединении при условии представления вместе с уведомлением и заявлением документа, подтверждающего указанные сведения и официально заверенного постоянно действующим руководящим органом политической партии, иного общественного объединения. Вместе с уведомлением и заявлением кандидат представляет копию паспорта или документа, заменяющего паспорт гражданина, а также копии документов, подтверждающих указанные в заявлении сведения об образовании, основном месте работы или службы, о занимаемой должности (роде занятий), а также о том, что кандидат является депутатом.

3. В случае наличия у кандидата помимо гражданства Российской Федерации гражданства иностранного государства в заявлении, предусмотренном пунктом 2 настоящей статьи, указываются сведения об иностранном гражданстве кандидата, дата и основания его приобретения, а также наименование соответствующего иностранного государства. В случае наличия у кандидата неснятой и непогашенной судимости в заявлении указываются сведения о судимости кандидата.

4. Вместе с уведомлением, указанным в пункте 1 настоящей статьи, в соответствующую избирательную комиссию должны быть представлены сведения о размере и об источниках доходов кандидата, а также об имуществе, принадлежащем кандидату на праве собственности (в том числе совместной собственности), о вкладах в банках, ценных бумагах. Указанные сведения представляются по форме согласно приложению к настоящему Закону. Если кандидат не имеет имущества, принадлежащего ему на праве собственности, и (или) в течение года, предшествующего году назначения выборов, не получал доходов, сведения о которых должны представляться в соответствии с настоящим пунктом, это также указывается в заявлении кандидата о согласии баллотироваться по соответствующему избирательному округу.

5. При выборах депутатов представительных органов муниципальных образований, при которых избирательные округа образуются в соответствии со средней нормой представительства избирателей, не превышающей пяти тысяч избирателей, кандидаты не обязаны представлять в соответствующую избирательную комиссию сведения, предусмотренные пунктом 4 настоящей статьи.

6. Документы, указанные в пунктах 1, 2, 4 настоящей статьи, кандидат обязан представить лично. Документы, указанные в пунктах 1, 2, 4 настоящей статьи, могут быть представлены по просьбе кандидата иными лицами в случаях, если кандидат болен, содержится в местах содержания под стражей подозреваемых и обвиняемых (при этом подлинность подписи кандидата на заявлении в письменной форме должна быть удостоверена нотариально либо администрацией стационарного лечебно-профилактического учреждения, в котором кандидат находится на излечении, администрацией учреждения, в котором содержатся под стражей подозреваемые и обвиняемые), иных случаях, установленных федеральным законом.

7. Избирательная комиссия обращается с представлением о проверке достоверности сведений о кандидатах, представляемых в соответствии с пунктами 2, 3 и 4 настоящей статьи, в соответствующие органы, которые обязаны сообщить о результатах проверки сведений, представляемых в соответствии с пунктами 2 и 3 настоящей статьи, в течение десяти дней, а сведений, представляемых в соответствии с пунктом 4 настоящей статьи, в течение 20 дней. Если указанное представление поступило за десять и менее дней до дня голосования, соответствующие органы должны сообщить о результатах проверки в срок, установленный избирательной комиссией.

8. Избирательная комиссия доводит до сведения избирателей сведения о кандидатах, представленные при их выдвижении, в объеме, установленном организующей выборы избирательной комиссией.

9. Избирательная комиссия направляет в средства массовой информации сведения о выявленных фактах недостоверности представленных кандидатами сведений.

Статья 24. Выдвижение кандидатов в порядке самовыдвижения

Самовыдвижение кандидатов производится путем уведомления об этом избирательных комиссий, в которых будет осуществляться регистрация кандидатов, с последующим сбором подписей в поддержку самовыдвижения кандидатов или внесением избирательного залога.

Статья 25. Выдвижение кандидатов избирательными объединениями

1. Избирательные объединения вправе выдвигать кандидатов. В одномандатном избирательном округе избирательное объединение вправе выдвинуть одного кандидата. В многомандатном избирательном округе избирательное объединение вправе выдвинуть кандидата на каждый депутатский мандат, подлежащий замещению в этом округе.

2. Выдвижение кандидатов политическими партиями осуществляется в соответствии с Федеральным законом "О политических партиях". Выдвижение кандидатов иными общественными объединениями осуществляется на съездах (конференциях, собраниях) указанных общественных объединений, их региональных или местных отделений тайным голосованием, а также с соблюдением иных требований, предъявляемых федеральным законом к выдвижению кандидатов для политических партий.

3. Федеральный орган исполнительной власти, уполномоченный на осуществление функций в сфере регистрации общественных объединений и политических партий, его территориальные органы составляют список политических партий, иных общественных объединений, имеющих право в соответствии с федеральным законодательством принимать участие в выборах в качестве избирательных объединений, по состоянию на день официального опубликования (публикации) решения о назначении выборов и не позднее чем через три дня со дня официального опубликования (публикации) решения о назначении выборов публикуют указанный список в государственных или муниципальных периодических печатных изданиях и размещают его в сети "Интернет", а также в этот же срок направляют указанный список в избирательную комиссию, организующую выборы.

4. Наименованием избирательного объединения является наименование, указанное в уставе соответствующей политической партии или иного общественного объединения.

5. В случаях и порядке, предусмотренных законом, избирательное объединение вправе представить в соответствующую избирательную комиссию свою эмблему, описание которой содержится в его уставе.

6. Изменение наименований и эмблем избирательных объединений после представления таких наименований и эмблем в избирательную комиссию муниципального образования не допускается.

7. Список кандидатов, выдвинутых избирательным объединением по одномандатным и (или) многомандатным избирательным округам, представляется в избирательную комиссию муниципального образования вместе с документами, указанными в пунктах 2, 4 статьи 23 настоящего Закона. Избирательная комиссия в трехдневный срок заверяет список кандидатов, выдвинутый избирательным объединением.

8. Избирательное объединение с согласия кандидата, выдвинутого этим избирательным объединением по одномандатному (многомандатному) избирательному округу, вправе изменить избирательный округ, по которому этот кандидат первоначально был выдвинут.

Статья 26. Сбор подписей в поддержку выдвижения кандидатов

1. В поддержку выдвижения кандидатов могут собираться подписи избирателей.

Подписные листы изготавливаются по форме, установленной в приложениях 1 - 4 к настоящему Закону.

2. Количество подписей, необходимое для регистрации кандидатов в депутаты по одномандатному избирательному округу и на должность главы муниципального образования, должно составлять один процент от числа избирателей, зарегистрированных на территории соответствующего избирательного округа, но не может быть менее 10 подписей.

Количество подписей, необходимое для регистрации кандидатов в многомандатном избирательном округе, должно составлять один процент от числа избирателей, зарегистрированных на территории соответствующего избирательного округа, поделенного на число депутатских мандатов, но не может быть менее 10 подписей.

(Продолжение на IV стр.)

(Продолжение. Начало на I-III стр.)

3. В муниципальном образовании с числом зарегистрированных избирателей менее 10 тысяч сбор подписей не проводится.

4. Подписи могут собираться со дня, следующего за днем получения избирательной комиссией уведомления о выдвижении кандидата. Подписные листы должны изготавливаться за счет средств соответствующего избирательного фонда.

5. Подписи могут собираться только среди избирателей, обладающих активным избирательным правом в том избирательном округе, в котором выдвинут кандидат. Участие органов государственной власти, органов местного самоуправления, органов управления организаций независимо от формы собственности, учреждений, членов избирательных комиссий с правом решающего голоса в сборе подписей, равно как и принуждение избирателей в процессе сбора подписей и их вознаграждение за внесение подписи, не допускается. Сбор подписей на рабочих местах, по месту учебы, в процессе и в местах выдачи заработной платы, пенсий, пособий, иных социальных выплат, а также при оказании благотворительной помощи запрещается. Подписи, собранные с нарушением положений настоящего пункта, являются недействительными.

6. Право сбора подписей избирателей принадлежит дееспособному гражданину Российской Федерации, достигшему к моменту сбора подписей возраста 18 лет. Кандидат может заключать с лицом, осуществляющим сбор подписей избирателей, договор о сборе подписей. Оплата этой работы осуществляется только из средств избирательного фонда кандидата. Кандидат обязан составить список лиц, осуществлявших сбор подписей избирателей.

7. Избиратель ставит в подписном листе свою подпись и дату ее внесения, а также указывает свои фамилию, имя, отчество, год рождения (в возрасте 18 лет на день голосования - дополнительно день и месяц рождения), серию, номер паспорта или документа, заменяющего паспорт гражданина, дату его выдачи, а также адрес места жительства, указанный в паспорте или документе, заменяющем паспорт гражданина. Данные об избирателе, ставящем в подписном листе свою подпись и дату ее внесения, могут вноситься в подписной лист по просьбе избирателя лицом, собирающим подписи в поддержку кандидата. Указанные данные вносятся только рукописным способом, при этом использование карандашей не допускается. Подпись и дату ее внесения избиратель ставит собственноручно.

8. Подписной лист собственноручно заверяется лицом, собиравшим подписи, которое указывает свои фамилию, имя, отчество, адрес места жительства, серию и номер паспорта или заменяющего его документа, дату его выдачи, ставит свою подпись и дату ее внесения. Подписной лист кроме лица, собиравшего подписи, заверяется и кандидатом, который напротив своих фамилии, имени, отчества собственноручно ставит подпись и дату ее внесения.

9. При сборе подписей в поддержку кандидата допускается заполнение подписного листа на лицевой и оборотной сторонах.

При этом оборотная сторона является продолжением лицевой с единой нумерацией подписей, а заверительные подписи ставятся на оборотной стороне подписного листа.

10. Если у кандидата имеется судимость, эти сведения должны указываться в подписном листе. В подписном листе также отражаются сведения о наличии у кандидата гражданства иностранного государства с указанием наименования соответствующего государства.

Статья 27. Регистрация кандидатов

1. Регистрация кандидата осуществляется соответствующей избирательной комиссией при наличии указанных в пунктах 2 и 4 статьи 23 настоящего Закона заявления (заявлений) о согласии баллотироваться по соответствующему избирательному округу, сведений о размере и об источниках доходов и имуществе, а также при наличии необходимого количества подписей избирателей, собранных в поддержку выдвижения кандидата, либо внесенного избирательного залога, но не позднее чем за 40 дней до дня голосования.

2. Количество представляемых для регистрации кандидата подписей избирателей может превышать количество подписей, необходимое для регистрации кандидата, не более чем на 10 процентов. Если для регистрации кандидата требуется представить менее 40 подписей, количество представляемых подписей избирателей может превышать количество подписей, необходимое для регистрации кандидата, не более чем на четыре подписи.

3. Избирательная комиссия вправе обратиться в соответствующие органы с представлением о проверке достоверности сведений, представляемых в соответствии с пунктами 2 и 4 статьи 23 настоящего Закона.

4. Избирательная комиссия для проверки достоверности подписей и соответствующих им сведений, содержащихся в подписных листах, может своим решением создавать рабочие группы из числа членов соответствующей избирательной комиссии и привлеченных специалистов. К такой проверке могут привлекаться члены нижестоящих избирательных комиссий, эксперты из числа специалистов органов внутренних дел Российской Федерации, органов юстиции Российской Федерации, военных комиссариатов, а также специализированных учреждений и организаций, осуществляющих учет населения. Их заключения могут служить основанием для принятия решения о признании недостоверными сведений, содержащихся в подписных листах. Для установления достоверности указанных сведений избирательная комиссия вправе использовать государственную систему регистрации (учета) избирателей.

5. Подписные листы представляются в соответствующие избирательные комиссии в сброшюрованном и пронумерованном виде. Если территория избирательного округа включает несколько административно-территориальных единиц, то подписные листы должны быть сброшюрованы по административно-территориальным единицам, где проводился сбор подписей.

При приеме подписных листов избирательная комиссия заверяет каждый подписной лист печатью избирательной комиссии и затем выдает уполномоченному представителю или кандидату подтверждение в письменной форме о приеме подписных листов с указанием общего числа подписных листов, общего числа подписей избирателей на всех подписных листах, даты и времени их приема.

6. Проверке могут подлежать все представленные подписи или их часть, но не менее 20 процентов от установленного законом необходимого для регистрации кандидата количества подписей избирателей, отобранных для проверки посредством случайной выборки (жребия). В случае, если необходимое для регистрации количество подписей не превышает 200 подписей, проверке подлежат все подписи.

7. Проверке и учету не подлежат подписи избирателей, содержащиеся в подписных листах, но исключенные (вычеркнутые) кандидатом, если это специально оговорено им в подписном листе или в протоколе об итогах сбора подписей до представления подписных листов в комиссию.

8. Не могут служить основанием для признания подписи избирателя недействительной имеющиеся в сведениях об избирателе, содержащихся в подписных листах, сокращения, не препятствующие однозначному восприятию этих сведений.

9. При проведении проверки подписей избирателей, в том числе при выборке подписей для проверки, вправе присутствовать любой кандидат, представивший необходимое для регистрации количество подписей избирателей, его уполномоченные представители или доверенные лица. Кандидат должен быть извещен о соответствующей проверке.

10. По окончании проверки подписных листов составляется итоговый протокол, в котором указывается количество заявленных подписей, количество представленных подписей и количество проверенных подписей избирателей, а также количество подписей, признанных недостоверными и (или) недействительными, с указанием оснований (причин) признания их таковыми. Копия протокола передается кандидату не позднее чем за двое суток до заседания комиссии, на котором должен рассматриваться вопрос о регистрации этого кандидата. В случае, если проведенная проверка подписных листов повлечет за собой последствия, предусмотренные подпунктом "д" пункта 25 настоящей статьи, кандидат вправе получить в комиссии одновременно с копией итогового протокола заверенные копии ведомостей проверки подписных листов, в которых указываются основания (причины) признания подписей избирателей недостоверными и (или) недействительными с указанием номеров папки, подписного листа и строки в подписном листе, в которых содержится каждая из таких подписей, а также получить копии официальных документов, на основании которых соответствующие подписи были признаны недостоверными и (или) недействительными. Итоговый протокол прилагается к решению комиссии о регистрации кандидата либо об отказе в регистрации кандидата. Повторная проверка подписных листов, внесение изменений в протокол комиссией, составившей протокол, после принятия ею указанного решения не допускаются.

11. По решению кандидата сбор подписей избирателей может не проводиться. В этом случае регистрация кандидата осуществляется избирательной комиссией на основании избирательного залога, внесенного в избирательную комиссию таким кандидатом.

12. Избирательный залог вносится исключительно из средств избирательного фонда кандидата, единовременно и в полном объеме. Избирательный залог считается внесенным в случае представления кандидатом в соответствующую избирательную комиссию копии платежного документа с отметкой филиала Сберегательного банка Российской Федерации о перечислении избирательного залога на специальный счет избирательной комиссии, а при отсутствии на территории, где проводятся выборы, филиала Сберегательного банка Российской Федерации - с отметкой другой кредитной организации, которую определяет избирательная комиссия муниципального образования. Повторное внесение избирательного залога допускается только в случае повторного представления документов, необходимых для регистрации кандидата.

13. Если кандидат после представления в избирательную комиссию подписных листов и иных документов, необходимых для регистрации кандидата, перечислит на ее специальный счет избирательный залог и (или) представит в соответствующую избирательную комиссию копию платежного документа с отметкой кредитной организации о перечислении избирательного залога на ее специальный счет, избирательная комиссия возвращает избирательный залог кандидату и (или) отказывает в приеме указанной копии платежного документа. Если кандидат после поступления избирательного залога на указанный счет и (или) представления в соответствующую избирательную комиссию копии платежного документа с отметкой кредитной организации о перечислении избирательного залога на специальный счет избирательной комиссии представит подписные листы, избирательная комиссия отказывает в приеме подписных листов. В случае одновременного представления кандидатом в соответствующую избирательную комиссию подписных листов с подписями избирателей, собранными в поддержку выдвижения кандидата и копии платежного документа с отметкой кредитной организации о перечислении избирательного залога на специальный счет избирательной комиссии избирательная комиссия отказывает в приеме подписных листов.

14. Размер избирательного залога составляет 10 процентов от установленного настоящим Законом предельного размера расходования средств избирательного фонда кандидата.

15. Соответствующая избирательная комиссия не позднее чем в пятидневный срок со дня официального опубликования (публикации) решения о назначении выборов обязана направить в кредитную организацию обращение об открытии специального счета для внесения избирательного залога кандидатами. Кредитная организация в пятидневный срок со дня получения указанного обращения обязана открыть специальный счет избирательной комиссии для внесения избирательного залога. Плата за услуги по открытию указанного счета и проведению операций по этому счету не взимается. За пользование средствами, находящимися на указанном счете, проценты не начисляются и не уплачиваются. Средства, внесенные в качестве избирательного залога, перечисляются кредитной организацией не позднее операционного дня, следующего за днем получения соответствующего платежного документа. При этом общий срок осуществления безналичного платежа не должен превышать два операционных дня.

16. Соответствующая избирательная комиссия сообщает кандидату реквизиты своего специального счета для внесения избирательного залога соответственно при получении заявления кандидата о согласии баллотироваться, но не ранее даты открытия указанного счета, а если к тому времени счет еще не открыт, - незамедлительно после его открытия.

17. В случае перечисления на специальный счет избирательной комиссии средств в качестве избирательного залога в большем размере, чем это установлено пунктом 14 настоящей статьи, их излишек возвращается избирательной комиссией в избирательный фонд кандидата, перечислившего эти средства. Перечисленные в качестве избирательного залога средства возвращаются в соответствующий избирательный фонд в случае:

а) перечисления указанных средств в меньшем размере, чем это установлено пунктом 14 настоящей статьи;

б) внесения избирательного залога после истечения срока подачи документов для регистрации кандидатов;

в) внесения избирательного залога за счет средств, поступивших в избирательный фонд с нарушением требований, предусмотренных законом;

г) снятия кандидатом своей кандидатуры по вынуждающим к тому обстоятельствам, отзыва избирательным объединением кандидата (за исключением случаев, когда указанный отзыв осуществляется без вынуждающих к тому обстоятельств и влечет за собой дополнительное выдвижение кандидатов, предусмотренное пунктом 30 настоящей статьи, или назначение повторных выборов), изменения избирательного округа, в котором выдвинут кандидат;

д) получения зарегистрированным кандидатом по результатам голосования (зарегистрированным кандидатом, по кандидатуре которого проводилось повторное голосование, - по результатам повторного голосования) не менее 5 процентов голосов избирателей, принявших участие в голосовании, либо его избрания;

е) поступления на специальный счет в качестве избирательного залога средств после представления в избирательную комиссию подписных листов;

ж) поступления на специальный счет в качестве избирательного залога средств без представления в избирательную комиссию копии соответствующего платежного документа с отметкой кредитной организации.

18. Если избирательный залог не подлежит возврату в соответствии с пунктом 17 настоящей статьи, он перечисляется избирательной комиссией муниципального образования в доход местного бюджета не позднее чем через 60 дней со дня голосования.

Если избирательный залог подлежит возврату в соответствии с пунктом 17 настоящей статьи, он возвращается не позднее чем через пять дней со дня официального опубликования результатов выборов соответствующей избирательной комиссией в избирательный фонд зарегистрированного кандидата.

19. Регистрация кандидата, выдвинутого политической партией, федеральный список кандидатов которой на основании официально опубликованных результатов ближайших предыдущих выборов депутатов Государственной Думы Федерального Собрания Российской Федерации допущен к распределению депутатских мандатов, а также регистрация кандидатов, выдвинутых региональными отделениями или иными структурными подразделениями такой политической партии (если это предусмотрено уставом политической партии), осуществляется без сбора подписей избирателей и внесения избирательного залога при условии, что указанное официальное опубликование состоялось раньше представления в избирательную комиссию документов, необходимых для регистрации кандидата. Регистрация такого кандидата осуществляется на основании решения о выдвижении этого кандидата, принятого политической партией, ее региональным отделением или иным структурным подразделением, в порядке, установленном федеральным законодательством.

20. При проведении выборов в представительные органы муниципальных образований в муниципальном образовании с числом зарегистрированных избирателей менее 10 тысяч регистрация кандидата проводится в порядке, предусмотренном настоящей статьей, за исключением процедур сбора и проверки подписей, внесения избирательного залога.

21. Избирательная комиссия в течение десяти дней обязана проверить соответствие порядка выдвижения кандидата требованиям закона и принять решение о регистрации кандидата либо об отказе в регистрации. До принятия решения о регистрации кандидат вправе вносить уточнения в сведения о себе, представленные в соответствии с пунктами 2 и 4 статьи 23 настоящего Закона.

22. Кандидат при проведении одних и тех же выборов может быть зарегистрирован только по одному избирательному округу.

23. При регистрации кандидата, выдвинутого избирательным объединением, в решении избирательной комиссии указывается, что кандидат выдвинут избирательным объединением, а также наименование этого избирательного объединения.

24. В случае отказа в регистрации кандидата соответствующая комиссия в течение одних суток с момента принятия ею решения об отказе в регистрации обязана выдать соответственно кандидату копию соответствующего решения с изложением оснований отказа.

25. Основаниями отказа в регистрации кандидата являются:

а) отсутствие у кандидата пассивного избирательного права;

б) для кандидатов, выдвинутых политической партией, - несоблюдение требований к выдвижению кандидата, предусмотренных Федеральным законом "О политических партиях"; для кандидатов, выдвинутых иными общественными объединениями, - несоблюдение требований пункта 2 статьи 25 настоящего Закона;

в) отсутствие среди документов, представленных для регистрации кандидата, документов, необходимых в соответствии с настоящим Законом;

г) наличие среди подписей избирателей, представленных для регистрации кандидата, более 10 процентов подписей, собранных в местах, где в соответствии с законом сбор подписей запрещен, если иное не установлено федеральным законом;

д) недостаточное количество достоверных подписей избирателей, представленных для регистрации кандидата, либо выявление 10 и более процентов недостоверных и (или) недействительных подписей от общего количества подписей, отобранных для проверки, если иное не установлено федеральным законом. Выявление 10 и более процентов недостоверных и (или) недействительных подписей от общего количества подписей, отобранных для проверки, не является основанием для отказа в регистрации кандидата в случае, когда для его регистрации требуется представить менее 200 подписей, если достоверных подписей достаточно для регистрации кандидата;

е) сокрытие кандидатом сведений о неснятой и непогашенной судимости либо о гражданстве иностранного государства, которые должны быть представлены в соответствии в пунктом 3 статьи 23 настоящего Закона;

ж) несоздание кандидатом избирательного фонда (за исключением случаев, когда в соответствии со статей 45 настоящего Закона создание избирательного фонда необязательно). Отсутствие средств в избирательном фонде не является основанием отказа в регистрации кандидата;

з) использование кандидатом при финансировании своей избирательной кампании помимо средств собственного избирательного фонда иных денежных средств, составляющих более 5 процентов от установленного законом предельного размера расходования средств избирательного фонда;

и) превышение кандидатом при финансировании своей избирательной кампании более чем на 5 процентов установленного законом предельного размера расходования средств избирательного фонда;

к) установленный решением суда факт несоблюдения кандидатом в течение агитационного периода ограничений, предусмотренных пунктом 1 статьи 43 настоящего Закона;

л) неоднократное использование кандидатом преимуществ своего должностного или служебного положения;

м) регистрация кандидата в другом избирательном округе на данных выборах;

н) внесение кандидатом избирательного залога в меньшем размере, чем это установлено пунктом 14 настоящей статьи, либо внесение кандидатом избирательного залога за счет средств, поступивших в его избирательный фонд с нарушением требований, предусмотренных законом.

26. Перечни оснований отказа в регистрации кандидата по решению комиссии, установленные пунктом 25 настоящей статьи, являются исчерпывающими.

27. В случае отказа в регистрации кандидата повторное выдвижение кандидата на тех же выборах возможно с соблюдением установленных законом порядка и сроков его выдвижения.

28. Кандидат, выдвинутый непосредственно, не позднее чем за пять дней до дня голосования, а при наличии вынуждающих к тому обстоятельств не позднее чем за один день до дня голосования (в том числе повторного голосования) вправе представить в соответствующую избирательную комиссию письменное заявление о снятии своей кандидатуры. Если кандидат, выдвинутый непосредственно и подавший заявление о снятии своей кандидатуры, был зарегистрирован, зарегистрировавшая кандидата избирательная комиссия принимает решение об аннулировании его регистрации.

29. Орган избирательного объединения, принявший решение о выдвижении кандидата по единому избирательному округу, вправе отозвать этого кандидата. Решение об отзыве кандидата представляется в избирательную комиссию муниципального образования не позднее чем за пять дней до дня голосования (в том числе повторного голосования). Если кандидат был зарегистрирован, зарегистрировавшая кандидата избирательная комиссия принимает решение об аннулировании регистрации кандидата.

30. Избирательное объединение в порядке и по основаниям, предусмотренным его уставом, вправе отозвать кандидата, выдвинутого им по одномандатному (многомандатному) избирательному округу. Кандидат, выдвинутый по одномандатному (многомандатному) избирательному округу, может быть отозван не позднее чем за пять дней до дня голосования.

31. Если ко дню голосования в одномандатном (многомандатном) избирательном округе число зарегистрированных кандидатов окажется меньше установленного числа депутатских мандатов или равным ему либо если в едином избирательном округе будет зарегистрирован только один кандидат, список кандидатов или не будет ни одного зарегистрированного кандидата, списка кандидатов, голосование в таком избирательном округе по решению соответствующей избирательной комиссии откладывается для дополнительного выдвижения кандидатов и осуществления последующих избирательных действий, за исключением случаев, предусмотренных пунктом 32 настоящей статьи. В этом случае голосование проводится в ближайший установленный статьей 10 настоящего Закона день, на который могут назначаться выборы.

32. В случае необходимости дополнительного выдвижения кандидатов, списка кандидатов в связи с тем, что зарегистрированный кандидат без вынуждающих к тому обстоятельств снял свою кандидатуру или избирательное объединение без вынуждающих к тому обстоятельств отозвало зарегистрированного кандидата, либо в связи с тем, что регистрация кандидата была отменена судом или аннулирована избирательной комиссией на основании пункта 3 или 4 статьи 76 Федерального закона «Об основных гарантиях избирательных прав и права на участие в референдуме граждан Российской Федерации», все расходы, понесенные избирательной комиссией, организующей выборы, при подготовке и проведении выборов, возмещаются за счет такого кандидата.

33. Если в связи с обстоятельствами, предусмотренными пунктом 33 настоящей статьи, в одномандатном или едином избирательном округе окажется зарегистрированным один кандидат, голосование по одной кандидатуре допускается при проведении повторного голосования, а также на выборах депутатов представительных органов муниципальных образований. При этом кандидат считается избранным, если за него проголосовало не менее 50 процентов от числа избирателей, принявших участие в голосовании.

34. Под обстоятельствами, вынуждающими зарегистрированного кандидата снять свою кандидатуру, а избирательное объединение отозвать выдвинутого им зарегистрированного кандидата, понимаются ограничение зарегистрированного кандидата судом в дееспособности, тяжелая болезнь, стойкое расстройство здоровья зарегистрированного кандидата, его близких родственников. К указанным обстоятельствам относится избрание (назначение) зарегистрированного кандидата на государственную или муниципальную должность (соответственно уровню выборов), предусмотренную Конституцией Российской Федерации, Уставом Кемеровской области, законом Кемеровской области, уставом муниципального образования.

ГЛАВА V. СТАТУС КАНДИДАТОВ

Статья 28. Равенство кандидатов

1. Все кандидаты обладают равными правами и несут равные обязанности, за исключением случаев, установленных Федеральным законом "Об основных гарантиях избирательных прав и права на участие в референдуме граждан Российской Федерации".

2. От имени кандидатов вправе выступать исключительно их уполномоченные представители по финансовым вопросам, доверенные лица.

Статья 29. Ограничения, связанные с должностным или служебным положением

1. Кандидаты, замещающие государственные или выборные муниципальные должности, кандидаты, находящиеся на государственной или муниципальной службе либо являющиеся членами органов управления организаций независимо от формы собственности (в организациях, высшим органом управления которых является собрание, - членами органов, осуществляющих руководство деятельностью этих организаций), за исключением политических партий, а также кандидаты, являющиеся должностными лицами, журналистами, другими творческими работниками организаций, осуществляющих выпуск средств массовой информации, при проведении своей избирательной кампании не вправе использовать преимущества своего должностного или служебного положения.

2. Зарегистрированные кандидаты, находящиеся на государственной или муниципальной службе либо работающие в организациях, осуществляющих выпуск средств массовой информации, на время их участия в выборах освобождаются от выполнения должностных или служебных обязанностей и представляют в избирательную комиссию заверенные копии соответствующих приказов (распоряжений) не позднее чем через пять дней со дня регистрации. На выборах в представительные органы муниципальных образований при численности избирателей не более пяти тысяч в избирательном округе зарегистрированные кандидаты, находящиеся на государственной службе, на время их участия в выборах могут не освобождаться от выполнения должностных или служебных обязанностей.

3. Лица, не являющиеся кандидатами и замещающие государственные или выборные муниципальные должности, либо находящиеся на государственной или муниципальной службе, либо являющиеся членами органов управления организаций независимо от формы собственности (в организациях, высшим органом управления которых является собрание, - членами органов, осуществляющих руководство деятельностью этих организаций), за исключением политических партий, в период избирательной кампании не вправе использовать преимущества своего должностного или служебного положения в целях выдвижения кандидата и (или) избрания кандидатов.

4. Под использованием преимуществ должностного или служебного положения в настоящем Законе понимается:

а) привлечение лиц, находящихся в подчинении или в иной служебной зависимости, государственных и муниципальных служащих к осуществлению в служебное (рабочее) время деятельности, способствующей выдвижению кандидатов и (или) избранию кандидатов;

б) использование помещений, занимаемых государственными органами или органами местного самоуправления, организациями независимо от формы собственности, за исключением помещений, занимаемых политическими партиями, для осуществления деятельности, способствующей выдвижению кандидатов и (или) избранию кандидатов, если иным кандидатам не будет гарантировано предоставление указанных помещений на таких же условиях;

в) использование телефонной, факсимильной и иных видов связи, оргтехники и информационных услуг, обеспечивающих функционирование государственных органов, органов местного самоуправления, государственных и муниципальных учреждений, организаций независимо от формы собственности, за исключением указанных видов связи, оргтехники и информационных услуг, обеспечивающих функционирование политических партий, для проведения предвыборной агитации, если их использование не оплачено из соответствующего избирательного фонда;

г) использование на безвозмездной основе или на льготных условиях транспортных средств, находящихся в государственной или муниципальной собственности, собственности организаций, за исключением транспортных средств, находящихся в собственности политических партий, для осуществления деятельности, способствующей выдвижению кандидатов и (или) избранию кандидатов. Данное положение не распространяется на лиц, пользующихся указанными транспортными средствами в соответствии с законодательством Российской Федерации о государственной охране;

д) сбор подписей избирателей, ведение предвыборной агитации лицами, замещающими государственные или выборные муниципальные должности, либо находящимися на государственной или муниципальной службе, либо являющимися главами местных администраций, либо являющимися членами органов управления организаций независимо от формы собственности (в организациях, высшим органом управления которых является собрание, - членами органов, осуществляющих руководство деятельностью этих организаций), за исключением политических партий, в ходе служебных (оплачиваемых за счет средств соответствующего бюджета, средств соответствующей организации) командировок;

е) доступ (обеспечение доступа) к государственным и муниципальным средствам массовой информации в целях сбора подписей избирателей, ведения предвыборной агитации, если иным кандидатам для этих целей не будет гарантирован такой же доступ в соответствии с Федеральным законом «Об основных гарантиях избирательных прав и права на участие в референдуме граждан Российской Федерации» и настоящим Законом;

ж) агитационное выступление в период избирательной кампании, при проведении публичного мероприятия, организуемого государственными и (или) муниципальными органами, организациями независимо от формы собственности, за исключением политических партий;

з) обнародование в период избирательной кампании в средствах массовой информации, в агитационных печатных материалах отчетов о проделанной работе, распространение от имени гражданина, являющегося кандидатом, поздравлений и иных материалов, не оплаченных из средств соответствующего избирательного фонда.

5. Должностным лицам, журналистам, иным творческим работникам организаций, осуществляющих выпуск средств массовой информации, если указанные лица являются кандидатами либо их доверенными лицами или уполномоченными представителями по финансовым вопросам, запрещается участвовать в освещении избирательной кампании через средства массовой информации.

6. Соблюдение перечисленных в пункте 4 настоящей статьи ограничений не должно препятствовать осуществлению депутатами своих полномочий и выполнению ими своих обязанностей перед избирателями.

Статья 30. Гарантии деятельности зарегистрированных кандидатов

1. Администрация организации, командир воинской части, руководитель органа внутренних дел Российской Федерации, в которых работает, служит, проходит альтернативную гражданскую службу, военные сборы, учится кандидат, со дня регистрации кандидата до дня официального опубликования результатов выборов обязаны по заявлению, рапорту зарегистрированного кандидата освободить его от работы, исполнения служебных обязанностей, учебных занятий в любой день и на любое время в течение этого срока.

2. Во время проведения выборов зарегистрированный кандидат не может быть по инициативе администрации (работодателя) уволен с работы, со службы, отчислен из образовательного учреждения или без его согласия переведен на другую работу, а также направлен в командировку, призван на военную службу, на военные сборы или направлен на альтернативную гражданскую службу.

3. Время участия зарегистрированного кандидата в выборах засчитывается в общий трудовой стаж по той специальности, по которой он работал до регистрации в качестве кандидата.

4. Зарегистрированный кандидат не может быть привлечен без согласия прокурора (соответственно уровню выборов) к уголовной ответственности, арестован или подвергнут в судебном порядке административному наказанию. При даче согласия на привлечение зарегистрированного кандидата к уголовной ответственности, на его арест прокурор обязан известить об этом избирательную комиссию, зарегистрировавшую кандидата.

5. Кандидат утрачивает права и освобождается от обязанностей, которые связаны со статусом кандидата, за исключением обязанностей, предусмотренных пунктом 9 статьи 46 настоящего Закона, с момента официального опубликования (обнародования) общих данных о результатах выборов, а при досрочном выбытии - с даты выбытия. Если соответствующая избирательная комиссия назначит на основании закона повторное голосование, кандидаты, по кандидатурам которых не проводится повторное голосование, утрачивают свой статус со дня назначения избирательной комиссией повторного голосования.

6. В случае, предусмотренном пунктом 3 статьи 58 настоящего Закона, кандидат, занявший место выбывшего кандидата, вновь приобретает права и обязанности, связанные со статусом кандидата.

Статья 31. Статус доверенных лиц

1. Кандидат вправе назначить доверенных лиц. Регистрация доверенных лиц осуществляется избирательной комиссией в течение трех дней со дня поступления письменного заявления кандидата о назначении доверенных лиц вместе с заявлениями самих граждан о согласии быть доверенными лицами.

2. Доверенными лицами кандидатов не могут быть кандидаты, лица, замещающие государственные или выборные муниципальные должности, главы местных администраций, работники аппаратов избирательных комиссий. Государственные и муниципальные служащие могут быть назначены доверенными лицами при условии их освобождения от исполнения служебных обязанностей на период исполнения полномочий доверенного лица. Регистрация доверенного лица, являющегося государственным или муниципальным служащим, осуществляется при условии представления в соответствующую избирательную комиссию приказа об освобождении его от исполнения служебных обязанностей (в том числе на период отпуска).

3. Доверенные лица получают в избирательной комиссии удостоверения. Доверенные лица осуществляют агитационную деятельность в пользу назначившего их кандидата. Доверенные лица не имеют полномочий наблюдателя. На период полномочий доверенного лица работодатель обязан предоставлять доверенным лицам по их просьбе неоплачиваемый отпуск. Кандидаты, назначившие доверенных лиц, вправе в любое время отозвать их, уведомив об этом избирательную комиссию, которая аннулирует выданные этим доверенным лицам удостоверения.

4. Кандидат на должность главы муниципального образования вправе назначить до 10 доверенных лиц.

Кандидат в депутаты представительного органа муниципального образования вправе назначить до 5 доверенных лиц.

5. Полномочия доверенных лиц прекращаются по решению кандидата либо вместе с утратой статуса назначившего их кандидата.

ГЛАВА VI. ГАРАНТИИ ПРАВ ГРАЖДАН НА ПОЛУЧЕНИЕ И РАСПРОСТРАНЕНИЕ ИНФОРМАЦИИ О ВЫБОРАХ

Статья 32. Информационное обеспечение выборов

Информационное обеспечение выборов включает в себя информирование избирателей, предвыборную агитацию и способствует осознанному волеизъявлению граждан и гласности выборов.

Статья 33. Информирование избирателей

1. Информирование избирателей осуществляют органы государственной власти, органы местного самоуправления, комиссии, организации, осуществляющие выпуск средств массовой информации, физические и юридические лица в соответствии с Федеральным законом "Об основных гарантиях избирательных прав и права на участие в референдуме граждан Российской Федерации", настоящим Законом. Органы государственной власти, органы местного самоуправления не вправе информировать избирателей о кандидатах, об избирательных объединениях.

2. Содержание информационных материалов, размещаемых в средствах массовой информации или распространяемых иным способом, должно быть объективным, достоверным, не должно нарушать равенство кандидатов, избирательных объединений.

3. Информирование избирателей, в том числе через средства массовой информации, о ходе подготовки и проведения выборов, о сроках и порядке совершения избирательных действий, о законодательстве Российской Федерации о выборах, о кандидатах, об избирательных объединениях осуществляют комиссии.

4. Деятельность организаций, осуществляющих выпуск средств массовой информации, по информированию избирателей осуществляется свободно.

5. В информационных теле- и радиопрограммах, публикациях в периодических печатных изданиях сообщения о проведении предвыборных мероприятий должны даваться исключительно отдельным информационным блоком, без комментариев. В них не должно отдаваться предпочтение какому бы то ни было кандидату, избирательному объединению, в том числе по времени освещения их предвыборной деятельности, объему печатной площади, отведенной для таких сообщений.

6. Журналист, иной творческий работник, должностное лицо организации, осуществляющей выпуск средства массовой информации, участвовавшие в деятельности по информационному обеспечению выборов в соответствии с законодательством Российской Федерации о выборах, не могут быть по инициативе администрации (работодателя) уволены с работы или без их согласия переведены на другую работу в период соответствующей избирательной кампании и в течение одного года после окончания соответствующей избирательной кампании, за исключением случая, когда на них было наложено в соответствии с трудовым законодательством взыскание, не оспоренное в судебном порядке либо признанное в судебном порядке законным и обоснованным.

7. В день голосования до момента окончания голосования на территории соответствующего избирательного округа запрещается публикация (обнародование) данных об итогах голосования, о результатах выборов, в том числе размещение таких данных в информационно-телекоммуникационных сетях общего пользования (включая "Интернет").

Статья 34. Опросы общественного мнения

1. Опубликование (обнародование) результатов опросов общественного мнения, связанных с выборами, является разновидностью информирования избирателей.

2. При опубликовании (обнародовании) результатов опросов общественного мнения, связанных с выборами, редакции средств массовой информации, граждане и организации, публикующие (обнародующие) эти результаты, обязаны указывать организацию, проводившую опрос, время его проведения, число опрошенных (выборку), метод сбора информации, регион, где проводился опрос, точную формулировку вопроса, статистическую оценку возможной погрешности, лицо (лиц), заказавшее (заказавших) проведение опроса и оплатившее (оплативших) указанную публикацию (обнародование).

3. В течение пяти дней до дня голосования, а также в день голосования запрещается опубликование (обнародование) результатов опросов общественного мнения, прогнозов результатов выборов, иных исследований, связанных с проводимыми выборами, в том числе их размещение в информационно-телекоммуникационных сетях общего пользования (включая "Интернет").

Статья 35. Организации телерадиовещания и периодические печатные издания, используемые для информационного обеспечения выборов

1. Информационное обеспечение выборов соответствующего уровня осуществляется с использованием государственных, муниципальных и негосударственных организаций телерадиовещания, редакций государственных, муниципальных и негосударственных периодических печатных изданий.

2. Под государственными организациями телерадиовещания, государственными периодическими печатными изданиями в настоящем Законе понимаются организации телерадиовещания и периодические печатные издания, учредителями (соучредителями) которых или учредителями (соучредителями) редакций которых на день официального опубликования (публикации) решения о назначении выборов являются государственные органы и организации, и (или) которым за год, предшествующий дню официального опубликования (публикации) решения о назначении выборов, оказывалась государственная поддержка в форме субсидий и (или) субвенций на их функционирование за счет средств федерального бюджета, бюджета Кемеровской области, и (или) в уставном (складочном) капитале которых на день официального опубликования (публикации) решения о назначении выборов имеется доля (вклад) Российской Федерации и (или) Кемеровской области.

3. Под муниципальными организациями телерадиовещания, муниципальными периодическими печатными изданиями в настоящем Законе понимаются организации телерадиовещания и периодические печатные издания, учредителями (соучредителями) которых или учредителями (соучредителями) редакций которых на день официального опубликования (публикации) решения о назначении выборов являются органы местного самоуправления и муниципальные организации, и (или) которым за год, предшествующий дню официального опубликования (публикации) решения о назначении выборов, оказывалась муниципальная поддержка в форме субсидий и (или) субвенций на их функционирование за счет средств местного бюджета, и (или) в уставном (складочном) капитале которых на день официального опубликования (публикации) решения о назначении выборов имеется доля (вклад) муниципального образования (муниципальных образований).

4. Под негосударственными организациями телерадиовещания, негосударственными периодическими печатными изданиями в настоящем Законе понимаются организации телерадиовещания и периодические печатные издания, не подпадающие под действие пунктов 2 и 3 настоящей статьи.

5. В периодических печатных изданиях, учрежденных органами государственной власти, органами местного самоуправления исключительно для опубликования их официальных материалов и сообщений, нормативных правовых и иных актов, не могут публиковаться агитационные материалы, а также редакционные материалы, освещающие деятельность кандидатов.

6. Перечень муниципальных организаций телерадиовещания, а также муниципальных периодических печатных изданий, которые обязаны предоставлять эфирное время, печатную площадь для проведения предвыборной агитации, публикуется организующей выборы комиссией или указанной в законе нижестоящей комиссией по представлению органа исполнительной власти, уполномоченного на осуществление функций по регистрации средств массовой информации.

7. Перечень, указанный в пункте 6 настоящей статьи, представляется в избирательную комиссию муниципального образования не позднее чем на пятый день после дня официального опубликования (публикации) решения о назначении выборов. В указанный перечень включаются следующие сведения о каждой организации телерадиовещания, каждом периодическом печатном издании:

а) наименование организации телерадиовещания и соответствующего средства массовой информации либо периодического печатного издания;

б) юридический адрес организации телерадиовещания либо редакции периодического печатного издания;

в) учредитель (учредители) организации телерадиовещания либо учредитель (учредители) редакции периодического печатного издания и периодического печатного издания;

г) вид и объем государственной (муниципальной) поддержки (если таковая имелась за год, предшествующий дню официального опубликования (публикации) решения о назначении выборов);

д) доля (вклад) Российской Федерации, субъектов Российской Федерации, муниципальных образований в уставном (складочном) капитале (если таковая имелась (таковой имелся) на день официального опубликования (публикации) решения о назначении выборов);

е) периодичность выпуска периодического печатного издания;

ж) указание на то, что организация телерадиовещания, периодическое печатное издание являются специализированными (для специализированных организаций телерадиовещания, периодических печатных изданий).

Статья 36. Предвыборная агитация

1. Граждане Российской Федерации, общественные объединения вправе в допускаемых законом формах и законными методами вести предвыборную агитацию.

2. Предвыборной агитацией, осуществляемой в период избирательной кампании, признаются:

а) призывы голосовать за кандидата, кандидатов либо против него (них);

б) выражение предпочтения какому-либо кандидату, избирательному объединению, в частности указание на то, за какого кандидата будет голосовать избиратель (за исключением случая опубликования (обнародования) результатов опроса общественного мнения в соответствии с пунктом 2 статьи 34 настоящего Закона);

в) описание возможных последствий в случае, если тот или иной кандидат будет избран или не будет избран;

г) распространение информации, в которой явно преобладают сведения о каком-либо кандидате (каких-либо кандидатах), избирательном объединении в сочетании с позитивными либо негативными комментариями;

д) распространение информации о деятельности кандидата, не связанной с его профессиональной деятельностью или исполнением им своих служебных (должностных) обязанностей;

е) деятельность, способствующая созданию положительного или отрицательного отношения избирателей к кандидату, избирательному объединению, выдвинувшему кандидата.

(Продолжение на V стр.)

(Продолжение. Начало на I-IV стр.)

Действия, совершаемые при осуществлении представителями организаций, осуществляющих выпуск средств массовой информации, профессиональной деятельности и указанные в подпункте "а" пункта 2 настоящей статьи, признаются предвыборной агитацией в случае, если эти действия совершены с целью побудить избирателей голосовать за кандидата, кандидатов или против него (них), а действия, указанные в подпунктах "б" - "е" пункта 2 настоящей статьи, - в случае, если эти действия совершены с такой целью неоднократно.

3. Предвыборная агитация может проводиться:

а) на каналах организаций телерадиовещания и в периодических печатных изданиях;

б) посредством проведения агитационных публичных мероприятий;

в) посредством выпуска и распространения печатных аудиовизуальных и иных агитационных материалов;

г) иными не запрещенными законом методами.

4. Кандидат самостоятельно определяет содержание, формы и методы своей агитации, самостоятельно проводит ее, а также вправе в установленном законодательством порядке привлекать для ее проведения иных лиц.

5. Расходы на проведение предвыборной агитации осуществляются исключительно за счет средств избирательных фондов кандидатов в установленном законом порядке. Агитация за кандидата, оплачиваемая из средств избирательных фондов других кандидатов запрещается.

6. Запрещается привлекать к предвыборной агитации лиц, не достигших на день голосования возраста 18 лет, в том числе использовать изображения и высказывания таких лиц в агитационных материалах, за исключением случая, предусмотренного подпунктом "д" пункта 9 настоящей статьи.

7. Запрещается проводить предвыборную агитацию, выпускать и распространять любые агитационные материалы:

а) федеральным органам государственной власти, органам государственной власти субъектов Российской Федерации, иным государственным органам, органам местного самоуправления;

б) лицам, замещающим государственные или выборные муниципальные должности, государственным и муниципальным служащим, лицам, являющимся членами органов управления организаций независимо от формы собственности (в организациях, высшим органом управления которых является собрание, - членами органов, осуществляющих руководство деятельностью этих организаций), за исключением политических партий, при исполнении ими своих должностных или служебных обязанностей и (или) с использованием преимуществ своего должностного или служебного положения;

в) воинским частям, военным учреждениям и организациям;

г) благотворительным и религиозным организациям, учрежденным ими организациям, а также членам и участникам религиозных объединений при совершении обрядов и церемоний;

д) комиссиям, членам комиссий с правом решающего голоса;

е) иностранным гражданам, за исключением случаев, предусмотренных пунктом 10 статьи 4 Федерального закона "Об основных гарантиях избирательных прав и права на участие в референдуме граждан Российской Федерации", лицам без гражданства, иностранным юридическим лицам;

ж) международным организациям и международным общественным движениям;

з) представителям организаций, осуществляющих выпуск средств массовой информации, при осуществлении ими профессиональной деятельности.

8. Лицам, замещающим государственные или выборные муниципальные должности, запрещается проводить предвыборную агитацию на каналах организаций телерадиовещания и в периодических печатных изданиях, за исключением случаев, если указанные лица зарегистрированы в качестве кандидатов в депутаты или на выборные должности.

9. Использование в агитационных материалах кандидата, избирательного объединения изображения физического лица, высказываний физического лица о кандидате, об избирательном объединении возможно только с письменного согласия данного физического лица. Документ, подтверждающий согласие, представляется в избирательную комиссию вместе с экземплярами агитационных материалов, представляемых в соответствии с пунктом 4 статьи 39 настоящего Закона. В случае размещения агитационного материала на канале организации телерадиовещания либо в периодическом печатном издании указанный документ представляется в избирательную комиссию по ее требованию. Данное ограничение не распространяется:

а) на использование избирательным объединением высказываний выдвинутых им кандидатов о данном избирательном объединении, а также о кандидатах, выдвинутых данным избирательным объединением на тех же выборах;

б) на использование обнародованных высказываний о кандидатах, об избирательных объединениях с указанием даты (периода времени) обнародования таких высказываний и наименования средства массовой информации, в котором они были обнародованы. Ссылка в агитационных материалах на такое высказывание физического лица, не имеющего в соответствии с настоящим Законом права проводить предвыборную агитацию, допускается только в случае, если это высказывание было обнародовано до официального опубликования (публикации) решения о назначении выборов. При этом в ссылке должны указываться дата (период времени) обнародования этого высказывания и наименование средства массовой информации, в котором оно было обнародовано;

в) на цитирование высказываний об избирательном объединении, о кандидате, обнародованных иными избирательными объединениями, а также кандидатами в своих агитационных материалах, изготовленных и распространенных в соответствии с законом;

г) на использование изображений кандидатов, выдвинутых на соответствующих выборах;

д) на использование кандидатом своих изображений, использование изображения кандидата со своими супругом, детьми (в том числе не достигшими возраста 18 лет), родителями и другими близкими родственниками, а также среди неопределенного круга лиц.

10. Политическая партия, выдвинувшая кандидатов, которые зарегистрированы избирательной комиссией, не позднее чем за 10 дней до дня голосования публикует свою предвыборную программу не менее чем в одном муниципальном периодическом печатном издании, а также размещает ее в информационно-телекоммуникационной сети общего пользования "Интернет". Такая публикация оплачивается из средств избирательного фонда кандидата, выдвинутого этой политической партией.

Статья 37. Агитационный период

1. Агитационный период начинается со дня выдвижения кандидата. Агитационный период прекращается в ноль часов по местному времени за одни сутки до дня голосования.

2. Предвыборная агитация на каналах организаций телерадиовещания и в периодических печатных изданиях проводится в период, который начинается за 28 дней до дня голосования и прекращается в ноль часов по местному времени за одни сутки до дня голосования.

3. Агитационные печатные материалы (листовки, плакаты и другие материалы), ранее размещенные в установленном настоящим Законом порядке на зданиях и сооружениях, за исключением зданий, в которых размещены комиссии, помещения для голосования, и на расстоянии не менее 50 метров от входа в эти здания, сохраняются в день голосования на прежних местах.

4. В случае проведения повторного голосования агитационный период возобновляется со дня назначения соответствующей комиссией дня повторного голосования и прекращается в ноль часов по местному времени за одни сутки до дня повторного голосования.

5. Проведение предвыборной агитации в день голосования и в предшествующий ему день запрещается.

Статья 38. Общие условия проведения предвыборной агитации на каналах организаций телерадиовещания и в периодических печатных изданиях

1. Муниципальные организации телерадиовещания и редакции муниципальных периодических печатных изданий обязаны обеспечить равные условия проведения предвыборной агитации зарегистрированным кандидатам, в том числе для представления избирателям предвыборных программ в порядке, установленном настоящим Законом, иным законом. Эфирное время на каналах указанных организаций телерадиовещания и печатная площадь в указанных периодических печатных изданиях предоставляются зарегистрированным кандидатам за плату, а в случаях и порядке, предусмотренных настоящим Законом, также бесплатно (бесплатное эфирное время, бесплатная печатная площадь).

2. Зарегистрированный кандидат не вправе использовать предоставленные им эфирное время, печатную площадь для проведения предвыборной агитации за других зарегистрированных кандидатов. Зарегистрированный кандидат, выдвинутый избирательным объединением, вправе использовать предоставленные ему эфирное время, печатную площадь для проведения на тех же выборах предвыборной агитации за других кандидатов, выдвинутых этим избирательным объединением.

3. В случае одновременного проведения на одной и той же территории нескольких избирательных кампаний и совпадения на указанных кампаниях периодов проведения агитации на каналах организаций телерадиовещания и в периодических печатных изданиях общий объем бесплатного эфирного времени и бесплатной печатной площади не увеличивается без согласия на то организации телерадиовещания, редакции периодического печатного издания.

4. Негосударственные организации телерадиовещания и редакции негосударственных периодических печатных изданий, осуществляющие выпуск средств массовой информации, зарегистрированных не менее чем за один год до начала избирательной кампании, а также редакции негосударственных периодических печатных изданий, учрежденных избирательными объединениями (в том числе их структурными подразделениями) и зарегистрированных менее чем за один год до начала избирательной кампании, вправе предоставлять зарегистрированным кандидатам эфирное время, печатную площадь в соответствующих средствах массовой информации. Иные негосударственные организации телерадиовещания и редакции негосударственных периодических печатных изданий не вправе предоставлять зарегистрированным кандидатам эфирное время, печатную площадь.

5. Условия оплаты эфирного времени, печатной площади, предоставляемых негосударственными организациями телерадиовещания и редакциями негосударственных периодических печатных изданий, должны быть едины для всех зарегистрированных кандидатов. Это требование не распространяется на редакции негосударственных периодических печатных изданий, учрежденные кандидатами, избирательными объединениями.

6. При проведении выборов сведения о размере (в валюте Российской Федерации) и других условиях оплаты эфирного времени, печатной площади должны быть опубликованы соответствующей организацией телерадиовещания, редакцией периодического печатного издания не позднее чем через 30 дней со дня официального опубликования (публикации) решения о назначении выборов. Указанные сведения и уведомление о готовности предоставить эфирное время, печатную площадь для проведения предвыборной агитации в тот же срок должны быть представлены в избирательную комиссию муниципального образования.

7. Негосударственные организации телерадиовещания и редакции негосударственных периодических печатных изданий, редакции государственных периодических печатных изданий, выходящих реже чем один раз в неделю, специализированные организации телерадиовещания и редакции специализированных периодических печатных изданий (культурно-просветительских, детских, технических, научных и других) вправе отказаться от предоставления эфирного времени, печатной площади для проведения предвыборной агитации. Таким отказом считается непредставление в соответствующую комиссию уведомления, указанного в пункте 6 настоящей статьи, в установленные в указанном пункте сроки.

8. Организации, осуществляющие выпуск средств массовой информации, обязаны вести отдельный учет объемов и стоимости эфирного времени и печатной площади, предоставленных для проведения предвыборной агитации, по формам и в порядке, которые установлены избирательной комиссией муниципального образования, и представлять данные такого учета в эту комиссию не позднее чем через десять дней со дня голосования.

9. Организации, осуществляющие выпуск средств массовой информации, обязаны хранить указанные в пункте 8 настоящей статьи учетные документы о бесплатном и платном предоставлении эфирного времени и печатной площади не менее трех лет со дня голосования.

10. Расходы муниципальных организаций, телерадиовещания и редакций муниципальных периодических печатных изданий, связанные с предоставлением бесплатного эфирного времени и бесплатной печатной площади для проведения предвыборной агитации, относятся на результаты деятельности этих организаций и редакций.

11. Бесплатное и платное предоставление эфирного времени на каналах организаций телерадиовещания и печатной площади в периодических печатных изданиях для проведения предвыборной агитации производится в соответствии с договором, заключенным в письменной форме между организацией телерадиовещания, редакцией периодического печатного издания и кандидатом до предоставления эфирного времени, печатной площади.

12. В случае одновременного проведения на одной и той же территории нескольких избирательных кампаний и совпадения на указанных кампаниях периодов проведения агитации на каналах организаций телерадиовещания и в периодических печатных изданиях зарегистрированный кандидат, выдвинутый одновременно в нескольких избирательных округах на разных выборах, вправе получить бесплатное эфирное время и бесплатную печатную площадь в муниципальных организациях телерадиовещания и периодических печатных изданиях в объеме, не превышающем объем, который должен быть предоставлен ему на выборах более высокого уровня.

Статья 39. Условия выпуска и распространения печатных, аудиовизуальных и иных агитационных материалов

1. Кандидаты вправе беспрепятственно распространять плакаты, листовки, аудиовизуальные и иные агитационные материалы в порядке, установленном настоящим Законом. Все агитационные материалы должны изготавливаться на территории Российской Федерации.

2. Организации, индивидуальные предприниматели, выполняющие работы или оказывающие услуги по изготовлению печатных агитационных материалов, обязаны обеспечить зарегистрированным кандидатам, избирательным объединениям равные условия оплаты изготовления этих материалов. Сведения о размере (в валюте Российской Федерации) и других условиях оплаты работ или услуг указанных организаций, индивидуальных предпринимателей по изготовлению печатных агитационных материалов должны быть опубликованы соответствующей организацией, соответствующим индивидуальным предпринимателем не позднее чем через 30 дней со дня официального опубликования (публикации) решения о назначении выборов и в тот же срок представлены в избирательную комиссию муниципального образования. Организация, индивидуальный предприниматель, не выполнившие данных требований, не вправе выполнять работы или оказывать услуги по изготовлению печатных агитационных материалов.

3. Все печатные и аудиовизуальные агитационные материалы должны содержать наименование, юридический адрес и идентификационный номер налогоплательщика организации (фамилию, имя, отчество лица и наименование субъекта Российской Федерации, района, города, иного населенного пункта, где находится место его жительства), изготовившей (изготовившего) данные материалы, наименование организации (фамилию, имя, отчество лица), заказавшей (заказавшего) их, а также информацию о тираже и дате выпуска этих материалов и указание об оплате их изготовления из средств соответствующего избирательного фонда.

4. Экземпляры печатных агитационных материалов или их копии, экземпляры аудиовизуальных агитационных материалов, фотографии иных агитационных материалов до начала их распространения должны быть представлены кандидатом в избирательную комиссию, зарегистрировавшую соответствующего кандидата. Вместе с указанными материалами должны быть также представлены сведения о месте нахождения (об адресе места жительства) организации (лица), изготовившей и заказавшей (изготовившего и заказавшего) эти материалы.

5. Распространение агитационных печатных материалов с нарушением требований, установленных пунктами 3, 4 настоящей статьи и пунктом 9 статьи 36 настоящего Закона, запрещается.

6. Печатные агитационные материалы могут быть вывешены (расклеены, размещены) в помещениях, на зданиях, сооружениях и иных объектах (за исключением мест, предусмотренных пунктом 8 настоящей статьи) с согласия и на условиях собственников или владельцев указанных объектов. Размещение агитационных материалов на объекте, находящемся в государственной или муниципальной собственности либо в собственности организации, имеющей на день официального опубликования (публикации) решения о назначении выборов в своем уставном (складочном) капитале долю (вклад) Российской Федерации, субъектов Российской Федерации и (или) муниципальных образований, превышающую (превышающий) 30 процентов, осуществляется на равных условиях для всех кандидатов. При этом за размещение агитационных материалов на объекте, находящемся в государственной или муниципальной собственности, плата не взимается. Организации, индивидуальные предприниматели, оказывающие рекламные услуги, обязаны обеспечить кандидатам равные условия для размещения агитационных материалов.

7. Запрещается вывешивать печатные агитационные материалы на памятниках, обелисках, зданиях, сооружениях и в помещениях, имеющих историческую, культурную или архитектурную ценность, а также в зданиях, в которых размещены избирательные комиссии, помещения для голосования, и на расстоянии менее 50 метров от входа в них.

8. Органы местного самоуправления по предложению избирательной комиссии муниципального образования не позднее чем за 30 дней до дня голосования обязаны выделить на территории каждого избирательного участка специальные места для размещения агитационных печатных материалов.

Такие места должны быть удобны для посещения избирателями и располагаться таким образом, чтобы избиратели могли ознакомиться с размещенной там информацией. Площадь выделенных мест должна быть достаточной для размещения на них информационных материалов комиссий и агитационных материалов зарегистрированных кандидатов. Зарегистрированным кандидатам должна быть обеспечена равная площадь и равные условия для вывешивания таких материалов. Перечень указанных мест доводится комиссиями, по предложениям которых выделены эти места, до сведения кандидатов.

9. Агитационные материалы не могут содержать коммерческую рекламу.

10. Запрещается изготовление агитационных материалов без предварительной оплаты за счет средств соответствующего избирательного фонда с нарушением требований, установленных пунктами 3 и 9 настоящей статьи.

Статья 40. Условия проведения предвыборной агитации посредством агитационных публичных мероприятий

1. Органы местного самоуправления обязаны оказывать содействие зарегистрированным кандидатам в организации и проведении агитационных публичных мероприятий.

2. Уведомления организаторов митингов, демонстраций, шествий и пикетирований подаются и рассматриваются в порядке, установленном законодательством Российской Федерации.

3. По заявке зарегистрированного кандидата помещение, пригодное для проведения агитационных публичных мероприятий в форме собраний и находящееся в муниципальной собственности, безвозмездно предоставляется собственником, владельцем помещения на время, установленное соответствующей комиссией, зарегистрированному кандидату, его доверенным лицам для встреч с избирателями. При этом комиссия обязана обеспечить равные условия проведения указанных мероприятий для зарегистрированных кандидатов.

4. Если указанное в пункте 3 настоящей статьи помещение, а равно помещение, находящееся в собственности организации, имеющей на день официального опубликования (публикации) решения о назначении выборов в своем уставном (складочном) капитале долю (вклад) Российской Федерации, субъектов Российской Федерации и (или) муниципальных образований, превышающую (превышающий) 30 процентов, было предоставлено одному зарегистрированному кандидату, собственник, владелец помещения не вправе отказать другому зарегистрированному кандидату в предоставлении помещения на таких же условиях в иное время в течение агитационного периода.

5. Заявки на выделение помещений, указанных в пунктах 3 и 4 настоящей статьи, для проведения встреч зарегистрированных кандидатов, их доверенных лиц с избирателями рассматриваются собственниками, владельцами этих помещений в течение трех дней со дня подачи указанных заявок.

6. Кандидаты вправе арендовать на основе договора здания и помещения, принадлежащие гражданам и организациям независимо от формы собственности, для проведения агитационных публичных мероприятий.

7. Предвыборная агитация в расположении воинских частей, военных организаций и учреждений запрещается, за исключением случая, когда единственное здание или помещение, пригодное для проведения агитационного публичного мероприятия в форме собрания, находится в расположении воинской части либо в военной организации или учреждении. Такое здание или помещение предоставляется командиром воинской части по запросу соответствующей комиссии для встреч зарегистрированных кандидатов, их доверенных лиц с избирателями из числа военнослужащих. Организацию указанных встреч обеспечивает командир воинской части совместно с соответствующей комиссией, при этом все зарегистрированные кандидаты либо их доверенные лица оповещаются о месте и времени встречи не позднее чем за три дня до ее проведения.

8. Обеспечение безопасности при проведении агитационных публичных мероприятий осуществляется в соответствии с законодательством Российской Федерации.

Статья 41. Условия проведения предвыборной агитации в периодических печатных изданиях

1. Редакции муниципальных периодических печатных изданий, распространяемых на территории, на которой проводятся выборы, и выходящих не реже одного раза в неделю, обязаны выделять бесплатные печатные площади для агитационных материалов, предоставляемых зарегистрированными кандидатами, и обеспечивать им равные условия для проведения предвыборной агитации.

2. Общий минимальный объем бесплатных печатных площадей, предоставляемых каждой редакцией периодического печатного издания, должен составлять 10 процентов от общего объема разового выпуска печатного издания. Печатные площади распределяются между зарегистрированными кандидатами на равных основаниях путем жеребьевки, проводимой соответствующими редакциями периодических печатных изданий с участием зарегистрированных кандидатов, их представителей.

3. Редакции муниципальных периодических печатных изданий, подпадающие под действие пункта 1 настоящей статьи, обязаны резервировать печатную площадь для проведения предвыборной агитации за плату. Общий объем резервируемых платных и печатных площадей не может быть меньше бесплатных. Размер и условия оплаты должны быть едиными для всех кандидатов. Они должны быть опубликованы в соответствии с пунктом 6 статьи 38 настоящего Закона. Зарегистрированный кандидат вправе за соответствующую плату получить из общего объема зарезервированной печатной площади печатную площадь в пределах доли, полученной в результате деления этого объема на число зарегистрированных кандидатов.

4. Публикация агитационных материалов, осуществляемая в соответствии с настоящей статьей, не должна сопровождаться редакционными комментариями в какой бы то ни было форме, а также заголовками и иллюстрациями, не согласованными с соответствующим кандидатом.

5. Во всех агитационных материалах, размещаемых в периодических печатных изданиях, должна помещаться информация о том, за счет средств избирательного фонда какого кандидата была произведена оплата соответствующей публикации. Если агитационные материалы были опубликованы бесплатно, информация об этом должна содержаться в публикации с указанием на то, кто разместил эту публикацию. Ответственность за выполнение данного требования несет редакция периодического печатного издания.

6. Редакции периодических печатных изданий, публикующих агитационные материалы, за исключением учрежденных кандидатами, избирательными объединениями, не вправе отдавать предпочтение какому-либо кандидату, избирательному объединению путем изменения тиража и периодичности выхода периодических печатных изданий.

7. Расходы редакций периодических печатных изданий, указанных в пункте 1 настоящей статьи, связанные с предоставлением зарегистрированным кандидатам, избирательным комиссиям бесплатных печатных площадей, покрываются за счет их текущего бюджетного финансирования.

8. Редакции периодических печатных изданий, не подпадающие под действие пункта 1 настоящей статьи и выполнившие условия пункта 6 статьи 38 настоящего Закона, вправе на договорной основе предоставить печатные площади зарегистрированным кандидатам. Размер и условия оплаты должны быть едиными для всех зарегистрированных кандидатов. Оплата зарегистрированными кандидатами печатных площадей должна осуществляться на равных условиях и в полном объеме до предоставления печатной площади исключительно через избирательные фонды зарегистрированных кандидатов.

Статья 42. Условия проведения предвыборной агитации на телевидении и радио

1. Бесплатное эфирное время на каналах муниципальных организаций телерадиовещания предоставляется зарегистрированным кандидатам на равных условиях (продолжительность предоставленного эфирного времени, время выхода в эфир и другие условия). Предоставляемое бесплатное эфирное время должно приходиться на определяемый соответствующей организацией телерадиовещания период, когда теле- и радиопередачи собирают наибольшую аудиторию. Эфирное время распределяется между зарегистрированными кандидатами на равных основаниях путем жеребьевки, проводимой избирательной комиссией муниципального образования с участием представителей соответствующих организаций телерадиовещания и зарегистрированных кандидатов или их представителей.

2. Общий объем бесплатного эфирного времени, которое каждая из муниципальных организаций телерадиовещания предоставляет для проведения предвыборной агитации, а также объем эфирного времени, предоставляемого для проведения предвыборной агитации на дополнительных или повторных выборах депутата (депутатов) представительного органа муниципального образования по одномандатному (многомандатному) избирательному округу, должен составлять на каждом из каналов не менее 30 минут по рабочим дням, а если общее время вещания организации телерадиовещания составляет менее двух часов в день, - не менее одной четверти общего времени вещания. Если в результате предоставления бесплатного эфирного времени на каждого зарегистрированного кандидата придется более 60 минут бесплатного эфирного времени, общий объем бесплатного эфирного времени, которое каждая из организаций телерадиовещания предоставляет для проведения агитации, сокращается и должен составлять 60 минут, умноженных соответственно на количество зарегистрированных кандидатов.

3. Не менее половины общего объема бесплатного эфирного времени должно быть предоставлено зарегистрированным кандидатам для проведения совместных дискуссий, "круглых столов" и иных совместных агитационных мероприятий. Данное правило не применяется, если на каждого кандидата, зарегистрированного по одномандатному (многомандатному) избирательному округу, приходится менее пяти минут из общего объема бесплатного эфирного времени. В совместных агитационных мероприятиях зарегистрированные кандидаты могут участвовать только лично.

4. Зарегистрированный кандидат, избирательное объединение вправе отказаться от участия в совместном агитационном мероприятии. При этом эфирное время, отведенное для проведения совместного агитационного мероприятия, в том числе в случае, если в указанном мероприятии может принять участие только один участник, не уменьшается, за исключением случаев, предусмотренных законом. Отказ от участия в совместном агитационном мероприятии не влечет за собой увеличение бесплатного эфирного времени, предоставляемого зарегистрированному кандидату, отказавшемуся участвовать в указанном мероприятии, за исключением случаев, предусмотренных законом.

5. Оставшаяся часть общего объема бесплатного эфирного времени (при ее наличии) предоставляется муниципальными организациями телерадиовещания зарегистрированным кандидатам, указанным в пункте 1 настоящей статьи, для размещения агитационных материалов.

6. Муниципальные организации телерадиовещания обязаны резервировать эфирное время для проведения предвыборной агитации за плату. Размер и условия оплаты должны быть едиными для всех зарегистрированных кандидатов. Общий объем резервируемого эфирного времени должен быть равен установленному общему объему бесплатного эфирного времени или превышать его, но не более чем в два раза.

Зарегистрированный кандидат вправе за соответствующую плату получить время из общего объема зарезервированного эфирного времени в пределах доли, полученной в результате деления этого объема на число соответственно зарегистрированных кандидатов.

7. Негосударственные организации телерадиовещания, выполнившие условия пункта 6 статьи 38 настоящего Закона, вправе на договорной основе предоставить эфирное время зарегистрированным кандидатам. Размер и условия оплаты должны быть едиными для всех зарегистрированных кандидатов. Оплата зарегистрированным кандидатом эфирного времени на каналах организаций, осуществляющих теле- и (или) радиовещание, должна осуществляться на равных условиях, при этом она должна осуществляться в полном объеме до предоставления эфирного времени исключительно через избирательные фонды зарегистрированных кандидатов. Негосударственные организации телерадиовещания обязаны предоставлять эфирное время зарегистрированным кандидатам на равных условиях (в том числе по времени выхода в эфир).

8. Запрещается перекрывать передачу агитационных материалов на каналах организаций телерадиовещания трансляцией иных теле- и радиопрограмм, иных агитационных материалов, в том числе рекламой товаров, работ или услуг, либо сопровождать их "бегущей строкой".

9. Расходы организаций, осуществляющих теле- и (или) радиовещание, указанных в пункте 1 настоящей статьи, связанные с предоставлением зарегистрированным кандидатам, избирательным комиссиям бесплатного эфирного времени, покрываются за счет их текущего бюджетного финансирования.

Статья 43. Ограничения при проведении предвыборной агитации

1. При проведении предвыборной агитации не допускается злоупотребление свободой массовой информации. Предвыборные программы кандидатов, иные агитационные материалы, выступления кандидатов, их доверенных лиц на собраниях, митингах, в средствах массовой информации не должны содержать призывы к насильственному захвату власти, насильственному изменению конституционного строя и нарушению целостности Российской Федерации, а также не должны быть направлены на пропаганду войны. Запрещается агитация, возбуждающая социальную, расовую, национальную, религиозную ненависть и вражду, а также злоупотребление свободой массовой информации в иной форме, определенной законодательством Российской Федерации. Не может рассматриваться как разжигание социальной розни агитация, направленная на защиту идей социальной справедливости.

Запрещается агитация, нарушающая законодательство Российской Федерации об интеллектуальной собственности.

2. Кандидатам, их доверенным лицам и уполномоченным представителям, избирательным объединениям, выдвинувшим кандидатов, а также иным лицам и организациям при проведении предвыборной агитации запрещается осуществлять подкуп избирателей: вручать им денежные средства, подарки и иные материальные ценности, кроме как за выполнение организационной работы (за сбор подписей избирателей, агитационную работу); производить вознаграждение избирателей, выполнявших указанную организационную работу, в зависимости от итогов голосования или обещать произвести такое вознаграждение; проводить льготную распродажу товаров, бесплатно распространять любые товары, за исключением печатных материалов (в том числе иллюстрированных) и значков, специально изготовленных для избирательной кампании; предоставлять услуги безвозмездно или на льготных условиях, а также воздействовать на избирателей посредством обещаний передачи им денежных средств, ценных бумаг и других материальных благ (в том числе по итогам голосования), оказания услуг иначе чем на основании принимаемых в соответствии с законодательством решений органов государственной власти, органов местного самоуправления.

3. В период избирательной кампании не допускается проведение лотерей и других основанных на риске игр, в которых выигрыш призов или участие в розыгрыше призов зависит от итогов голосования, результатов выборов либо которые иным образом связаны с выборами.

4. Оплата рекламы коммерческой и иной не связанной с выборами деятельности с использованием фамилии или изображения кандидата, а также рекламы с использованием наименования, эмблемы, иной символики избирательного объединения, выдвинувшего кандидата, в период избирательной кампании осуществляется только за счет средств соответствующего избирательного фонда. В день голосования и в день, предшествующий дню голосования, такая реклама, в том числе оплаченная за счет средств соответствующего избирательного фонда, не допускается.

5. Кандидаты, избирательные объединения, выдвинувшие кандидатов, их доверенные лица и уполномоченные представители, а также зарегистрированные после начала избирательной кампании организации, учредителями, собственниками, владельцами и (или) членами органов управления которых (в организациях, высшим органом управления которых является собрание, - членами органов, осуществляющих руководство деятельностью этих организаций) являются указанные лица и (или) организации, в период избирательной кампании не вправе заниматься благотворительной деятельностью. Иные физические и юридические лица в период избирательной кампании не вправе заниматься благотворительной деятельностью по просьбе, поручению или от имени кандидатов, избирательных объединений, их доверенных лиц и уполномоченных представителей, а также проводить одновременно с благотворительной деятельностью предвыборную агитацию. Кандидатам, избирательным объединениям, их доверенным лицам и уполномоченным представителям запрещается обращаться к иным физическим и юридическим лицам с предложениями об оказании материальной, финансовой помощи или услуг избирателям.

6. Организации, осуществляющие выпуск средств массовой информации, в случае обнародования (опубликования) ими агитационных и информационных материалов (в том числе содержащих достоверную информацию), способных нанести ущерб чести, достоинству или деловой репутации кандидата, деловой репутации избирательного объединения, обязаны предоставить соответствующему кандидату, избирательному объединению возможность до окончания агитационного периода бесплатно обнародовать (опубликовать) опровержение или иное разъяснение в защиту своих чести, достоинства или деловой репутации. Для обнародования указанного опровержения или иного разъяснения эфирное время должно быть предоставлено кандидату, избирательному объединению в то же время суток, в которое была обнародована первоначальная информация, и его объем не должен быть меньше, чем объем эфирного времени, предоставленного для изложения первоначальной информации, но не менее двух минут. При опубликовании указанного опровержения или иного разъяснения его текст должен быть набран тем же шрифтом, помещен на том же месте полосы и по объему должен быть не меньше, чем опровергаемый текст. Непредоставление кандидату, избирательному объединению возможности обнародовать (опубликовать) указанное опровержение или иное разъяснение до окончания агитационного периода является основанием для привлечения таких организаций, осуществляющих выпуск средств массовой информации, и их должностных лиц к ответственности в соответствии с законодательством Российской Федерации. Установленные настоящим пунктом требования не распространяются на случаи размещения агитационных материалов, представленных зарегистрированными кандидатами в рамках использования ими в соответствии с настоящим Законом, иным законом бесплатного и платного эфирного времени, бесплатной и платной печатной площади.

7. Комиссии контролируют соблюдение установленного порядка проведения предвыборной агитации и принимают меры по устранению допущенных нарушений. В случае распространения подложных печатных, аудиовизуальных и иных агитационных материалов, распространения печатных, аудиовизуальных и иных агитационных материалов с нарушением требований настоящего Закона, а также в случае нарушения организацией телерадиовещания, редакцией периодического печатного издания установленного настоящим Законом порядка проведения предвыборной агитации соответствующая комиссия обязана обратиться в правоохранительные органы, суд, орган исполнительной власти, осуществляющий функции по контролю и надзору в сфере массовых коммуникаций, с представлением о пресечении противоправной агитационной деятельности, об изъятии незаконных агитационных материалов и о привлечении организации телерадиовещания, редакции периодического печатного издания, их должностных лиц, иных лиц к ответственности в соответствии с законодательством Российской Федерации.

8. Правоохранительные и иные органы обязаны принимать меры по пресечению противоправной агитационной деятельности, предотвращению изготовления подложных и незаконных предвыборных печатных, аудиовизуальных и иных агитационных материалов и их изъятию, устанавливать изготовителей указанных материалов и источник их оплаты, а также незамедлительно информировать соответствующую избирательную комиссию о выявленных фактах и принятых мерах.

ГЛАВА VII. ФИНАНСИРОВАНИЕ ВЫБОРОВ

Статья 44. Финансовое обеспечение подготовки и проведения выборов

1. Расходы, связанные с подготовкой и проведением выборов в органы местного самоуправления в Кемеровской области, обеспечением деятельности избирательных комиссий в течение срока их полномочий, а также с повышением правовой культуры избирателей и обучением организаторов выборов, производятся избирательными комиссиями за счет средств, выделенных на эти цели из местного бюджета. Указанные расходы предусматриваются в местном бюджете на очередной финансовый год в соответствии с бюджетной классификацией Российской Федерации.

Средства на подготовку и проведение выборов в органы местного самоуправления в Кемеровской области в соответствии с утвержденной бюджетной росписью поступают в распоряжение избирательной комиссии муниципального образования в десятидневный срок со дня официального опубликования (обнародования) решения о назначении выборов.

2. Главным распорядителем средств, предусмотренных в местном бюджете на подготовку и проведение выборов, является избирательная комиссия муниципального образования.

3. Председатели избирательных комиссий распоряжаются денежными средствами, выделенными на подготовку и проведение выборов, и несут ответственность за соответствие финансовых документов решениям избирательных комиссий по финансовым вопросам и за представление финансовых отчетов о расходовании указанных средств в порядке и сроки, которые установлены настоящим Законом.

4. Расходование средств, выделенных на подготовку и проведение выборов в органы местного самоуправления в Кемеровской области, обеспечение деятельности избирательных комиссий в течение срока их полномочий, а также на повышение правовой культуры избирателей и обучение организаторов выборов, производится избирательными комиссиями самостоятельно на цели, определенные настоящим Законом.

5. За счет средств местного бюджета финансируются следующие расходы избирательных комиссий:

1) на дополнительную оплату труда (вознаграждение) членов избирательных комиссий с правом решающего голоса, работников аппаратов комиссий, выплату компенсаций членам избирательных комиссий с правом решающего голоса, освобожденным от основной работы на период подготовки и проведения выборов, а также на выплаты гражданам, привлекаемым к работе в комиссиях по гражданско-правовым договорам;

2) на изготовление печатной продукции;

3) на приобретение, доставку и установку оборудования (в том числе технологического), других материальных ценностей, необходимых для обеспечения выборов и полномочий избирательных комиссий;

4) на транспортные расходы, в том числе при проведении голосования в труднодоступных или отдаленных местностях;

5) на доставку, хранение избирательной документации, подготовку ее к передаче в архив или на уничтожение;

6) на повышение правовой культуры избирателей и обучение организаторов выборов;

7) на командировки и другие цели, связанные с проведением выборов в органы местного самоуправления.

6. Члену избирательной комиссии с правом решающего голоса может производиться дополнительная оплата труда (вознаграждение) за работу в избирательной комиссии в период подготовки и проведения выборов в органы местного самоуправления. За членом избирательной комиссии с правом решающего голоса, освобожденным на основании представления комиссии от основной работы на указанный период, сохраняется основное место работы (должность), ему выплачивается компенсация за период, в течение которого он был освобожден от основной работы. Размеры и порядок выплаты компенсации и дополнительной оплаты труда (вознаграждения) устанавливаются избирательной комиссией муниципального образования в пределах и за счет средств местного бюджета, выделенных на подготовку и проведение выборов.

7. Оплата труда членов избирательной комиссии с правом решающего голоса, работающих на постоянной (штатной) основе, работников аппарата избирательной комиссии производится в пределах выделенных избирательной комиссии средств местного бюджета в порядке и размерах, устанавливаемых избирательной комиссией муниципального образования.

8. Порядок открытия и ведения счетов, учета, отчетности и перечисления денежных средств, выделенных из местного бюджета избирательной комиссии муниципального образования, другим избирательным комиссиям на подготовку и проведение выборов в органы местного самоуправления в Кемеровской области, и формы финансовых отчетов избирательных комиссий устанавливаются избирательной комиссией Кемеровской области по согласованию с Главным управлением Центрального банка Российской Федерации по Кемеровской области. Денежные средства перечисляются на счета, открываемые избирательным комиссиям муниципальных образований, в учреждениях Центрального банка Российской Федерации по Кемеровской области, а в случае их отсутствия на территории муниципального образования - в филиалах Сберегательного банка Российской Федерации. Плата за услуги банка по открытию счетов избирательных комиссий и проведению операций по счетам не взимается. За пользование денежными средствами, находящимися на счетах, проценты банком не уплачиваются. Избирательные комиссии ведут бухгалтерский учет по использованию средств, выделенных им из местного бюджета.

9. Участковые избирательные комиссии представляют финансовые отчеты о расходовании средств местного бюджета, выделенных на подготовку и проведение выборов, в избирательную комиссию муниципального образования не позднее чем через 10 дней со дня голосования. Окружные избирательные комиссии представляют указанные отчеты в избирательную комиссию муниципального образования не позднее чем через 35 дней со дня официального опубликования результатов выборов. Избирательная комиссия муниципального образования представляет в представительный орган муниципального образования финансовый отчет о расходовании средств местного бюджета, выделенных на подготовку и проведение выборов, не позднее чем через 60 дней со дня опубликования общих результатов выборов, в территориальный финансовый орган - в установленные территориальным финансовым органом и законом сроки.

10. Не израсходованные избирательными комиссиями средства, выделенные из средств местного бюджета на подготовку и проведение выборов в органы местного самоуправления, не позднее чем через 60 дней после представления финансового отчета о расходовании этих средств в представительный орган муниципального образования возвращаются в доход местного бюджета и используются в установленном порядке и на цели, которые предусмотрены бюджетным законодательством Российской Федерации.

Статья 45. Порядок создания избирательных фондов

1. Кандидаты обязаны создавать собственные избирательные фонды для финансирования своей избирательной кампании в период после письменного уведомления соответствующей избирательной комиссии об их выдвижении (самовыдвижении) до представления документов для их регистрации этой избирательной комиссией. При проведении выборов в органы местного самоуправления создание кандидатом избирательного фонда необязательно при условии, что число избирателей в избирательном округе не превышает пять тысяч и финансирование кандидатом своей избирательной кампании не производится. В этом случае кандидат уведомляет соответствующую избирательную комиссию об указанных обстоятельствах.

2. Избирательные фонды кандидатов могут создаваться за счет:

а) собственных средств кандидатов, которые не могут превышать 10 процентов от предельной суммы всех расходов из средств избирательного фонда кандидата;

б) средств, выделенных кандидату выдвинувшим его избирательным объединением, которые не могут превышать 30 процентов от предельной суммы всех расходов из средств избирательного фонда кандидата;

в) добровольных пожертвований граждан, которые не могут превышать 5 процентов от предельной суммы всех расходов из средств избирательного фонда кандидата;

(Продолжение на VI стр.)

(Продолжение. Начало на I-V стр.)

г) добровольных пожертвований юридических лиц, каждое из которых не может превышать 20 процентов от предельной суммы всех расходов из средств избирательного фонда кандидата;

д) средств, выделенных кандидату избирательной комиссией после регистрации кандидата.

3. Предельная сумма всех расходов кандидата в депутаты представительного органа муниципального образования из средств его избирательного фонда не может превышать 500 тысяч рублей.

Предельная сумма всех расходов кандидата на должность главы муниципального образования из средств его избирательного фонда не может превышать 1 миллион рублей.

4. Запрещается вносить пожертвования в избирательные фонды кандидатов, зарегистрированных кандидатов:

а) иностранным государствам и иностранным организациям;

б) иностранным гражданам, за исключением случая, предусмотренного пунктом 10 статьи 4 Федерального закона «Об основных гарантиях избирательных прав и права на участие в референдуме граждан Российской Федерации»;

в) лицам без гражданства;

г) гражданам Российской Федерации, не достигшим возраста 18 лет на день голосования;

д) российским юридическим лицам с иностранным участием, если доля (вклад) иностранного участия в их уставном (складочном) капитале превышает 30 процентов на день официального опубликования (публикации) решения о назначении выборов (для открытых акционерных обществ - на день составления списка акционеров за предыдущий год);

е) международным организациям и международным общественным движениям;

ж) органам государственной власти, иным государственным органам, органам местного самоуправления;

з) государственным и муниципальным учреждениям, государственным и муниципальным унитарным предприятиям;

и) юридическим лицам, в уставном (складочном) капитале которых доля (вклад) Российской Федерации, субъектов Российской Федерации и (или) муниципальных образований превышает 30 процентов на день официального опубликования (публикации) решения о назначении выборов (для открытых акционерных обществ - на день составления списка акционеров за предыдущий год);

к) организациям, учрежденным государственными органами и (или) органами местного самоуправления (за исключением акционерных обществ, учрежденных в порядке приватизации); организациям, учрежденным юридическими лицами, указанными в подпунктах "д" и "и" настоящего пункта; организациям, имеющим в своем уставном (складочном) капитале долю (вклад) юридических лиц, указанных в подпунктах "д" и "и" настоящего пункта, превышающую (превышающий) 30 процентов на день официального опубликования (публикации) решения о назначении выборов (для открытых акционерных обществ - на день составления списка акционеров за предыдущий год);

л) воинским частям, военным учреждениям и организациям, правоохранительным органам;

м) благотворительным и религиозным организациям, а также учрежденным ими организациям;

н) анонимным жертвователям. Под анонимным жертвователем понимается гражданин, который не указал в платежном документе на внесение пожертвования любое из следующих сведений: фамилию, имя и отчество, адрес места жительства - или указал недостоверные сведения, либо юридическое лицо, о котором в платежном документе на внесение пожертвования не указано любое из следующих сведений: идентификационный номер налогоплательщика, наименование, банковские реквизиты - или указаны недостоверные сведения;

о) юридическим лицам, зарегистрированным менее чем за один год до дня голосования на выборах.

5. При внесении пожертвования гражданин указывает в платежном документе следующие сведения о себе: фамилию, имя, отчество, дату рождения, адрес места жительства, серию и номер паспорта или заменяющего его документа, информацию о гражданстве.

6. При внесении пожертвования юридическим лицом в платежном поручении указываются следующие сведения о нем: идентификационный номер налогоплательщика, наименование, дата регистрации, банковские реквизиты, отметка об отсутствии ограничений, предусмотренных пунктом 4 настоящей статьи.

7. Кандидат вправе возвратить жертвователю любое пожертвование в избирательный фонд, за исключением пожертвования, внесенного анонимным жертвователем. Если пожертвование внесено гражданином или юридическим лицом, не имеющими права осуществлять такое пожертвование, либо если пожертвование внесено с нарушением требований пунктов 5 и 6 настоящей статьи, либо если пожертвование внесено в размере, превышающем установленный законом максимальный размер такого пожертвования, оно подлежит возврату жертвователю в полном объеме или подлежит возврату та его часть, которая превышает установленный законом максимальный размер пожертвования, с указанием причины возврата. Пожертвование, внесенное анонимным жертвователем, подлежит перечислению в доход местного бюджета. Кандидат не несет ответственности за принятие пожертвований, при внесении которых жертвователи указали сведения, предусмотренные пунктами 5 и 6 настоящей статьи и оказавшиеся недостоверными, если кандидат своевременно не получил информацию о неправомерности данных пожертвований.

8. Допускается увеличение до 20 процентов предельных размеров расходования средств избирательного фонда зарегистрированных кандидатов, включенных в избирательный бюллетень при повторном голосовании. Кандидат, выдвинутый одновременно в нескольких избирательных округах на разных выборах, если эти выборы проводятся на одной и той же территории либо на территориях, одна из которых включена в другую, создает избирательные фонды в соответствии с пунктом 1 настоящей статьи, однако предельные размеры расходования средств этих избирательных фондов исчисляются в совокупности, по наибольшему из указанных предельных размеров.

9. В случае проведения повторного голосования финансовые операции с избирательными фондами зарегистрированных кандидатов, по которым проводится повторное голосование, возобновляются в день назначения избирательной комиссией муниципального образования повторного голосования и прекращаются в день повторного голосования.

10. Все денежные средства, образующие избирательный фонд, перечисляются на специальный избирательный счет, открытый с разрешения соответствующей комиссии кандидатом либо его уполномоченным представителем по финансовым вопросам в филиалах Сбербрегательного банка Российской Федерации, а при их отсутствии - в других кредитных организациях, расположенных на территории избирательного округа. В случае отсутствия на территории избирательного округа кредитных организаций кандидат определяет по согласованию с соответствующей комиссией кредитную организацию, в которой открывается специальный избирательный счет. На выборах органов местного самоуправления сельских поселений перечисление средств избирательного фонда на специальный избирательный счет необязательно в случае, если расходы на финансирование избирательной кампании кандидата не превышают три тысячи рублей.

11. Кандидат открывает только один специальный избирательный счет на основании документа, выдаваемого окружной (муниципальной) избирательной комиссией, а в случае, если окружная (территориальная) комиссия не сформирована, - избирательной комиссией муниципального образования, в течение трех дней после получения соответствующей избирательной комиссией уведомления о выдвижении кандидата, иных документов, представляемых в порядке, установленном статьей 23 настоящего Закона. Ответственность за нарушение установленного настоящим Законом порядка финансирования кандидатом, зарегистрированным кандидатом своей избирательной кампании несут лично кандидат, зарегистрированный кандидат.

12. В случае изменения избирательного округа кандидатом, зарегистрированным кандидатом после открытия специального избирательного счета кандидат, зарегистрированный кандидат обязаны возвратить остатки средств на этом счете юридическим лицам и гражданам, осуществившим пожертвования (перечисления) в избирательный фонд, пропорционально вложенным ими средствам за вычетом расходов на пересылку, а также средства, внесенные в качестве избирательного залога (если избирательный залог был внесен). После этого кандидат, зарегистрированный кандидат обязаны представить итоговый финансовый отчет в окружную избирательную комиссию данного избирательного округа, а копию финансового отчета - в окружную избирательную комиссию нового избирательного округа. Открытие специального избирательного счета в новом избирательном округе осуществляется в порядке, установленном настоящим Законом.

13. Все финансовые операции по оплате расходов со специальных избирательных счетов зарегистрированных кандидатов прекращаются в день голосования. Финансовые операции по оплате расходов со специальных избирательных счетов кандидатов, зарегистрированных кандидатов, которые не представили в установленном настоящим Законом порядке в соответствующую избирательную комиссию документы, необходимые для регистрации, либо получили отказ в регистрации, либо отозвали свое заявление о согласии баллотироваться, либо сняли свою кандидатуру, либо в отношении которых было принято решение об отмене регистрации, прекращаются филиалами Сбербрегательного банка Российской Федерации по указанию соответствующей избирательной комиссии.

14. При проведении выборов в органы местного самоуправления порядок открытия, ведения и закрытия указанных счетов устанавливается избирательной комиссией Кемеровской области по согласованию с Главным управлением (национальным банком) Центрального банка Российской Федерации в Кемеровской области. Порядок и формы учета и отчетности о поступлении средств избирательных фондов и расходовании этих средств устанавливаются избирательной комиссией Кемеровской области.

Статья 46. Порядок расходования средств избирательных фондов

1. Право распоряжаться средствами избирательных фондов принадлежит создавшим их кандидатам.

2. Средства избирательных фондов имеют целевое назначение. Средства избирательных фондов могут использоваться кандидатами только на покрытие расходов, связанных с проведением своей избирательной кампании.

3. Средства избирательных фондов могут использоваться на:

а) финансовое обеспечение организационно-технических мер, направленных на сбор подписей избирателей в поддержку выдвижения кандидата, в том числе на оплату труда лиц, привлекаемых для сбора подписей избирателей;

б) предвыборную агитацию, а также на оплату работ (услуг) информационного и консультационного характера;

в) оплату других работ (услуг), выполненных (оказанных) гражданами или юридическими лицами, а также на покрытие иных расходов, непосредственно связанных с проведением кандидатами своей избирательной кампании;

г) внесение избирательного залога.

4. Договоры (соглашения) с гражданами и юридическими лицами о выполнении определенных работ (об оказании услуг), связанных с избирательной кампанией кандидата, заключаются лично кандидатом либо его уполномоченным представителем по финансовым вопросам. Расчеты между кандидатом и юридическими лицами за выполнение указанных работ (оказание услуг) осуществляются только в безналичном порядке.

5. Граждане и юридические лица вправе оказывать финансовую поддержку кандидату только через соответствующие избирательные фонды. Расходование в целях достижения определенного результата на выборах денежных средств, не перечисленных в избирательные фонды, запрещается. Запрещаются без документально подтвержденного согласия кандидата или его уполномоченного представителя по финансовым вопросам и без оплаты из соответствующего избирательного фонда выполнение оплачиваемых работ, реализация товаров, оказание платных услуг, прямо или косвенно связанных с выборами и направленных на достижение определенного результата на выборах. Запрещаются бесплатные или по необоснованно заниженным (завышенным) расценкам выполнение работ, оказание услуг, реализация товаров юридическими лицами, их филиалами, представительствами и иными подразделениями, прямо или косвенно связанных с выборами и направленных на достижение определенного результата на выборах. Материальная поддержка кандидата, направленная на достижение определенного результата на выборах, может быть оказана только при ее компенсации за счет средств соответствующего избирательного фонда. Допускаются добровольное бесплатное личное выполнение гражданином работ, оказание им услуг по подготовке и проведению выборов без привлечения третьих лиц.

6. Кандидаты вправе использовать на оплату организационно-технических мероприятий по сбору подписей избирателей, а также на проведение предвыборной агитации, на осуществление другой деятельности, направленной на достижение определенного результата на выборах, только денежные средства, поступившие в их избирательные фонды в установленном законом порядке.

7. Кредитная организация, в которой открыт специальный избирательный счет, по требованию соответствующей комиссии, кандидата, обязана периодически предоставлять им информацию о поступлении и расходовании средств, находящихся на избирательном счете данного кандидата. Кредитная организация, в которой открыт специальный избирательный счет, по представлению соответствующей комиссии, а по соответствующему избирательному фонду также по требованию кандидата обязана в трехдневный срок, а за три дня до дня голосования немедленно представить заверенные копии первичных финансовых документов, подтверждающих поступление и расходование средств избирательных фондов.

8. Соответствующая комиссия до дня голосования на выборах периодически направляет в средства массовой информации для опубликования сведения о поступлении и расходовании средств избирательных фондов. Редакции муниципальных периодических печатных изданий обязаны публиковать указанные сведения, передаваемые им комиссиями для опубликования, в течение трех дней со дня получения. Обязательному опубликованию подлежат сведения об общей сумме средств, поступивших в избирательный фонд, и об общей сумме средств, израсходованных из него.

9. Кандидат не позднее чем через 30 дней со дня официального опубликования результатов выборов обязаны представить в соответствующую избирательную комиссию итоговый финансовый отчет о размере своего избирательного фонда, обо всех источниках его формирования, а также обо всех расходах, произведенных за счет средств своего избирательного фонда. К итоговому финансовому отчету прилагаются первичные финансовые документы, подтверждающие поступление средств в избирательный фонд и расходование этих средств. Перечень прилагаемых к итоговому финансовому отчету документов определяется избирательной комиссией муниципального образования.

10. Копии финансовых отчетов, указанных в пункте 9 настоящей статьи, не позднее чем через пять дней со дня их получения передаются комиссиями в редакции средств массовой информации для опубликования.

11. Порядок налогообложения средств избирательных фондов, добровольных пожертвований и перечислений в указанные фонды, а также расходования средств указанных фондов устанавливается федеральными законами.

12. Комиссии осуществляют контроль за порядком формирования средств избирательных фондов и расходованием этих средств. Органы регистрационного учета граждан Российской Федерации по месту пребывания и по месту жительства в пределах Российской Федерации, уполномоченные органы исполнительной власти, осуществляющие государственную регистрацию юридических лиц, в пятидневный срок со дня поступления к ним представления соответствующей комиссии обязаны на безвозмездной основе проверить сведения, указанные гражданами и юридическими лицами при внесении или перечислении пожертвований в избирательные фонды, и сообщить о результатах проверки в комиссию.

Статья 47. Возврат денежных средств зарегистрированными кандидатами

1. Кандидат, зарегистрированный соответствующей избирательной комиссией, до представления итогового финансового отчета, но не ранее возврата избирательной комиссией средств, внесенных в качестве избирательного залога (если избирательный залог был внесен), обязан возвратить неизрасходованные денежные средства избирательного фонда гражданам и юридическим лицам, осуществившим пожертвования в избирательные фонды, пропорционально вложенным ими средствам за вычетом расходов на пересылку. Возврат средств избирательного залога осуществляется в порядке, установленном статьей 27 настоящего Закона.

2. Зарегистрированный кандидат, получивший по результатам голосования не менее пяти процентов от числа избирателей, принявших участие в голосовании по избирательному округу, территории, либо признанный избранным, а также зарегистрированный кандидат, снявший до дня голосования свою кандидатуру по вынуждающим к тому обстоятельствам, обязаны не позднее чем через 30 дней после дня голосования возвратить соответствующей избирательной комиссии неизрасходованные денежные средства избирательного фонда пропорционально денежным средствам, перечисленным в их избирательный фонд избирательной комиссией. По истечении этого срока филиалы Сбербрегательного банка Российской Федерации, а при их отсутствии - иные кредитные организации на территории муниципального образования обязаны перечислить на счет избирательной комиссии в бесспорном порядке по ее письменному указанию причитающиеся избирательной комиссии денежные средства.

3. Зарегистрированный кандидат, подпадающий под действие пункта 2 настоящей статьи, после возврата средств соответствующей избирательной комиссии, но до сдачи итогового финансового отчета по согласованию с соответствующей избирательной комиссией перечисляет (за вычетом расходов на пересылку) неизрасходованные денежные средства избирательных фондов гражданам и юридическим лицам, осуществившим пожертвования в избирательный фонд, пропорционально вложенным ими средствам.

4. Зарегистрированный кандидат, не подпадающий под действие пункта 2 настоящей статьи, не позднее чем через 30 дней со дня голосования обязан возвратить в полном объеме денежные средства, полученные в установленном настоящим Законом порядке от соответствующей избирательной комиссии для формирования его избирательного фонда и на возмещение транспортных расходов. По истечении этого срока филиалы Сбербрегательного банка Российской Федерации, а при их отсутствии - иные кредитные организации на территории муниципального образования обязаны перечислить на счет избирательной комиссии в бесспорном порядке по ее письменному указанию причитающиеся избирательной комиссии денежные средства.

5. Соответствующая избирательная комиссия в трехдневный срок со дня официального опубликования общих результатов выборов извещает зарегистрированных кандидатов, не подпадающих под действие пункта 2 настоящей статьи, о сумме возврата бюджетных средств, выделенных в установленном настоящим Законом порядке в их избирательные фонды и на возмещение транспортных расходов.

6. Зарегистрированному кандидату, не подпадающему под действие пункта 2 настоящей статьи, запрещается возвращать гражданам и юридическим лицам, осуществившим пожертвования в его избирательный фонд, неизрасходованные денежные средства избирательного фонда до возврата денежных средств в соответствующую избирательную комиссию. После возврата средств избирательной комиссии зарегистрированный кандидат, не подпадающий под действие пункта 2 настоящей статьи, обязан перечислить неизрасходованные денежные средства избирательного фонда пропорционально вложенным средствам на счета граждан и юридических лиц, осуществивших пожертвования.

7. Денежные средства, оставшиеся на специальных избирательных счетах избирательных фондов кандидатов, зарегистрированных кандидатов, по истечении 60 дней со дня голосования филиалы Сбербрегательного банка Российской Федерации, а при их отсутствии - иные кредитные организации на территории муниципального образования обязаны перечислить по письменному указанию избирательной комиссии в доход местного бюджета.

8. В случае отсутствия или недостаточности денежных средств в избирательном фонде кандидата возврат бюджетных денежных средств в соответствующую избирательную комиссию зарегистрированным кандидатом производится за счет его собственных средств.

9. Зарегистрированный кандидат, не подпадающий под действие пункта 2 настоящей статьи и не выполнивший требования пункта 4 настоящей статьи до сдачи итогового финансового отчета, вправе производить возврат средств местного бюджета на счет избирательной комиссии муниципального образования в течение 12 месяцев со дня голосования, если им одновременно со сдачей в установленные настоящим Законом сроки итогового финансового отчета подано личное заявление, в котором он берет на себя обязательства возвратить задолженность по денежным средствам.

10. В случае невыполнения обязательств по заявлению, поданному в соответствии с пунктом 9 настоящей статьи, денежные средства взыскиваются в судебном порядке по истечении указанных в заявлении сроков возврата средств. В случае, если зарегистрированный кандидат, не подпадающий под действие пункта 2 настоящей статьи и не выполнивший требования пункта 4 настоящей статьи до сдачи итогового финансового отчета, не подал заявления, указанного в пункте 9 настоящей статьи, денежные средства взыскиваются с него в судебном порядке по истечении срока сдачи итогового финансового отчета.

11. Если кандидат, зарегистрированный кандидат утратили свой статус, обязательства, предусмотренные настоящей статьей в отношении кандидатов, зарегистрированных кандидатов, возлагаются на гражданина, являвшегося кандидатом, зарегистрированным кандидатом.

12. Избирательная комиссия муниципального образования в десятидневный срок со дня официального опубликования решения о назначении последующих основных, повторных либо дополнительных выборов депутатов представительного органа муниципального образования, главы муниципального образования направляет окружным (территориальным) избирательным комиссиям список граждан Российской Федерации, имеющих задолженность перед избирательными комиссиями.

13. При проведении основных, повторных и дополнительных выборов депутатов представительного органа муниципального образования, главы муниципального образования гражданин Российской Федерации, имеющий задолженность перед избирательной комиссией на день официального опубликования официального решения о назначении этих выборов, не вправе получать средства от избирательной комиссии независимо от избирательного округа, по которому он выдвигался.

Статья 48. Контрольно-ревизионные службы

1. Для осуществления контроля за целевым расходованием денежных средств, выделенных комиссиям на подготовку и проведение выборов, а также за источниками поступления, правильным учетом и использованием денежных средств избирательных фондов, для проверки финансовых отчетов кандидатов, для организации проверок достоверности представленных кандидатами в соответствии с пунктом 2 статьи 23 настоящего Закона сведений об имуществе, о доходах и об их источниках, контроля за возвратом бюджетных средств, выделенных соответствующими избирательными комиссиями в избирательные фонды зарегистрированных кандидатов, создаются контрольно-ревизионные службы.

2. Контрольно-ревизионная служба при избирательной комиссии муниципального образования создается с привлечением специалистов из государственных и иных органов и учреждений.

Указанные органы и учреждения по запросу соответствующей избирательной комиссии муниципального образования не позднее чем через месяц со дня официального опубликования решения о назначении выборов обязаны откомандировать специалистов в ее распоряжение на срок не менее двух месяцев.

3. На срок работы в контрольно-ревизионных службах специалисты, указанные в пункте 2 настоящей статьи, освобождаются от основной работы, за ними сохраняются место работы, установленные должностные оклады и иные выплаты по основному месту работы, им также может выплачиваться вознаграждение за счет средств, выделенных на подготовку и проведение выборов.

4. Контрольно-ревизионная служба в соответствии с федеральным и областным законодательством вправе контролировать поступление денежных средств в избирательные фонды кандидатов, зарегистрированных кандидатов, проверять правильность учета и целевое расходование этих средств, а также проводить проверки целевого расходования средств, выделенных нижестоящим избирательным комиссиям.

5. Положение о контрольно-ревизионной службе утверждается избирательной комиссией Кемеровской области. Организационное, правовое и материально-техническое обеспечение деятельности контрольно-ревизионных служб при избирательных комиссиях осуществляется избирательной комиссией муниципального образования.

ГЛАВА VIII. ГАРАНТИИ ПРАВ ГРАЖДАН ПРИ ОРГАНИЗАЦИИ И ОСУЩЕСТВЛЕНИИ ГОЛОСОВАНИЯ, ПОДСЧЕТЕ ГОЛОСОВ ИЗБИРАТЕЛЕЙ, УСТАНОВЛЕНИИ РЕЗУЛЬТАТОВ ВЫБОРОВ И ИХ ОПУБЛИКОВАНИИ

Статья 49. Помещение для голосования

1. Помещение для голосования безвозмездно предоставляется в распоряжение участковых избирательных комиссий главой местной администрации соответствующего муниципального образования, а в случаях, предусмотренных федеральным законодательством, командиром воинской части.

2. В помещении для голосования должен быть зал, в котором размещаются кабины или иные специально оборудованные места для тайного голосования, оснащенные системой освещения и снабженные письменными принадлежностями, за исключением карандашей.

Помещение для голосования должно быть оборудовано таким образом, чтобы места выдачи избирательных бюллетеней, места для тайного голосования и ящики для голосования одновременно находились в поле зрения членов участковой избирательной комиссии, наблюдателей.

3. В помещении для голосования либо непосредственно перед ним участковая избирательная комиссия оборудует информационный стенд, на котором размещает следующую информацию обо всех кандидатах, внесенных в бюллетень:

а) биографические данные кандидатов в объеме, установленном избирательной комиссией муниципального образования, но не меньшем, чем объем биографических данных, внесенных в бюллетень;

б) если кандидат выдвинут избирательным объединением, - слова "выдвинут избирательным объединением" с указанием наименования этого избирательного объединения;

в) если кандидат сам выдвинул свою кандидатуру, - слово "самовыдвижение";

г) сведения об основаниях регистрации кандидатов (подписи избирателей, избирательный залог, иные основания), при этом в случае, предусмотренном пунктом 19 статьи 27 настоящего Закона, данные сведения указывать не требуется;

д) сведения о доходах и об имуществе кандидатов в объеме, установленном избирательной комиссией муниципального образования;

е) информацию о фактах представления кандидатами недостоверных сведений, предусмотренных пунктами 2 и 4 статьи 23 настоящего Закона (если такая информация имеется).

4. В случае наличия у зарегистрированного кандидата неснятой и непогашенной судимости на информационном стенде размещаются сведения о судимостях кандидата.

5. В случае наличия у зарегистрированного кандидата гражданства иностранного государства эти сведения размещаются на информационном стенде с указанием наименования соответствующего иностранного государства.

6. Размещаемые на информационном стенде материалы не должны содержать признаки предвыборной агитации.

7. На информационном стенде размещаются образцы заполненных избирательных бюллетеней, которые не должны содержать фамилии кандидатов, зарегистрированных в данном избирательном округе.

8. В помещении для голосования должна находиться увеличенная форма протокола об итогах голосования, предназначенная для занесения в нее данных об итогах голосования по мере их установления. Увеличенная форма протокола об итогах голосования вывешивается до начала голосования и должна находиться в поле зрения членов участковой избирательной комиссии, наблюдателей и на расстоянии, необходимом для восприятия содержащейся в ней информации.

9. В помещении для голосования размещаются стационарные ящики для голосования.

Статья 50. Избирательный бюллетень

1. Для участия в голосовании на выборах избиратель получает бюллетень.

2. Бюллетени изготовляются исключительно по распоряжению избирательной комиссии муниципального образования. Нумерация бюллетеней не допускается. Число изготовленных бюллетеней не должно более чем на 1,5 процента превышать число зарегистрированных избирателей.

3. На выборах в органы местного самоуправления (кроме выборов в представительный орган муниципального образования, проводимых по избирательным округам, численность избирателей в которых не превышает пять тысяч) при изготовлении бюллетеней используется бумага с нанесенными типографским способом цветным фоном или надписью микрошрифтом и (или) защитной сеткой.

4. Форма и текст бюллетеня, число бюллетеней, а также порядок осуществления контроля за изготовлением бюллетеней утверждается соответствующими комиссиями не позднее чем за 20 дней до дня голосования. Текст бюллетеня должен быть размещен только на одной его стороне. В случае проведения повторного голосования текст бюллетеня, число бюллетеней утверждаются соответствующей комиссией одновременно с принятием решения о проведении повторного голосования.

5. При проведении голосования за кандидатов фамилии зарегистрированных кандидатов размещаются в избирательном бюллетене в алфавитном порядке, при этом избирательный бюллетень содержит следующие сведения о каждом из зарегистрированных кандидатов:

а) фамилия, имя, отчество;

б) год рождения;

в) наименование субъекта Российской Федерации, района, города, иного населенного пункта, где находится место жительства кандидата;

г) основное место работы или службы, занимаемая должность (в случае отсутствия основного места работы или службы - род занятий);

д) если кандидат является депутатом, но работает на непостоянной основе, - сведения об этом одновременно с указанием наименования представительного органа;

е) если кандидат выдвинут избирательным объединением, - слова "выдвинут избирательным объединением" с указанием краткого наименования этого избирательного объединения;

ж) если кандидат сам выдвинул свою кандидатуру, - слово "самовыдвижение";

з) сведения об основаниях регистрации кандидатов (подписи избирателей, избирательный залог, иные основания), при этом в случае, предусмотренном пунктом 19 статьи 27 настоящего Закона, данные сведения указывать не требуется.

Если зарегистрированный кандидат в соответствии с пунктом 2 статьи 23 настоящего Закона указал в заявлении о согласии баллотироваться свою принадлежность к политической партии, иному общественному объединению, в бюллетене указываются краткое наименование соответствующей политической партии, иного общественного объединения и статус зарегистрированного кандидата в этой политической партии, ином общественном объединении.

Если зарегистрированный кандидат, выдвинутый избирательным объединением по одномандатному (многомандатному) избирательному округу, включен также в состав зарегистрированного списка кандидатов, эти сведения указываются в бюллетене.

6. В случае наличия у зарегистрированного кандидата, внесенного в избирательный бюллетень, неснятой и непогашенной судимости в избирательном бюллетене должны указываться сведения о его судимостях. В случае наличия у зарегистрированного кандидата, внесенного в избирательный бюллетень, гражданства иностранного государства этот факт отражается в избирательном бюллетене с указанием наименования соответствующего иностранного государства.

7. Справа от указанных в пункте 5 настоящей статьи сведений о каждом зарегистрированном кандидате помещается пустой квадрат. В конце перечня зарегистрированных кандидатов помещается строка "Против всех кандидатов" с расположенным справа от нее пустым квадратом.

8. Избирательные бюллетени печатаются на русском языке.

9. Изготовленные полиграфической организацией бюллетени передаются членам комиссии с правом решающего голоса, разместившей заказ на изготовление бюллетеней, по акту, в котором указываются дата и время его составления, а также количество передаваемых бюллетеней. После передачи упакованных в пачки бюллетеней в количестве, соответствующем заказу, работники полиграфической организации уничтожают лишние бюллетени (при их выявлении), о чем составляется акт. Комиссия, разместившая заказ на изготовление бюллетеней, обязана не позднее чем за два дня до получения ею бюллетеней от соответствующей полиграфической организации принять решение о месте и времени передачи бюллетеней членам этой комиссии, уничтожения бюллетеней. Любой член данной комиссии, любой кандидат, фамилия которого внесена в бюллетень, либо представитель такого кандидата вправе подписать акты, указанные в настоящем пункте.

10. Комиссия, разместившая заказ на изготовление бюллетеней, после передачи ей бюллетеней полиграфической организацией передает их по акту непосредственно нижестоящим комиссиям в срок, установленный избирательной комиссией муниципального образования на основании своего решения о распределении бюллетеней. Непосредственно нижестоящие комиссии передают бюллетени в таком же порядке нижестоящим комиссиям, включая участковые комиссии. О передаче бюллетеней вышестоящей комиссией нижестоящей комиссии составляется в двух экземплярах акт, в котором указываются дата и время его составления, а также число передаваемых бюллетеней.

11. Передача бюллетеней участковым комиссиям осуществляется не позднее чем за один день до дня голосования (в том числе досрочного голосования). По каждому избирательному участку количество передаваемых бюллетеней не может превышать более чем на 0,5 процента (но не менее чем на два бюллетеня) число избирателей, зарегистрированных на данном избирательном участке, и составлять менее 70 процентов от числа избирателей, включенных в списки избирателей на соответствующем избирательном участке на день передачи бюллетеней. При передаче бюллетеней участковым комиссиям производятся их поштучный пересчет и выбраковка, при этом выбракованные бюллетени (при их выявлении) уничтожаются членами комиссии, осуществляющей передачу бюллетеней, о чем составляется акт.

12. При передаче бюллетеней вышестоящей комиссией нижестоящей комиссии, их выбраковке и уничтожении вправе присутствовать члены этих комиссий, кандидаты, указанные в пункте 9 настоящей статьи, или их представители. Оповещение перечисленных лиц о месте и времени передачи бюллетеней осуществляется соответствующей комиссией, которая также обязана предоставить возможность каждому указанному в пункте 9 настоящей статьи кандидату или не менее чем одному его представителю, присутствовать при передаче бюллетеней.

13. Ответственность за передачу и сохранность бюллетеней несут председатели комиссий, осуществляющих передачу, получение и хранение бюллетеней.

14. На лицевой стороне всех бюллетеней, полученных участковой комиссией, в правом верхнем углу ставятся подписи двух членов участковой комиссии, которые заверяются печатью участковой комиссии.

15. В случае выбытия зарегистрированного кандидата после изготовления избирательных бюллетеней территориальные, окружные, участковые избирательные комиссии по указанию комиссии, зарегистрировавшей кандидата, вычеркивают в избирательных бюллетенях данные о выбывшем зарегистрированном кандидате. При необходимости внесения в изготовленный бюллетень изменений, касающихся сведений о кандидате, эти изменения по решению комиссии, зарегистрировавшей кандидата, могут быть внесены членами территориальной, окружной или участковой комиссии от руки либо с использованием технических средств.

16. В случае принятия в соответствии с законом менее чем за десять дней до дня голосования решений о регистрации кандидатов, о передаче при проведении повторного голосования места следующему зарегистрированному кандидату взамен выбывшего после изготовления бюллетеней комиссия, зарегистрировавшая кандидата, вправе принять решение о внесении в изготовленные бюллетени данных об указанном зарегистрированном кандидате от руки или с использованием технических средств.

17. В исключительных случаях на избирательных участках, образованных в отдаленных и труднодоступных местностях, допускается изготовление избирательной документации, включая бюллетени, непосредственно участковой комиссией. Решение об изготовлении избирательной документации с указанием необходимого тиража и сроков изготовления бюллетеней принимается участковой комиссией по согласованию с вышестоящей комиссией.

18. В день голосования после окончания времени голосования неиспользованные избирательные бюллетени, находящиеся в избирательных комиссиях, подсчитываются и погашаются. В участковых избирательных комиссиях эта процедура осуществляется в соответствии с пунктом 3 статьи 55 настоящего Закона. В иных избирательных комиссиях при погашении неиспользованных избирательных бюллетеней составляется акт, в котором указывается число погашенных избирательных бюллетеней. При погашении избирательных бюллетеней вправе присутствовать лица, указанные в пункте 3 статьи 20 настоящего Закона. Эти избирательные бюллетени хранятся секретарем комиссии вместе с другой документацией комиссии.

Статья 51. Порядок голосования

1. Голосование проводится в календарный выходной день с 8 до 20 часов. При совмещении дня голосования на выборах в органы государственной власти Кемеровской области, органы местного самоуправления в Кемеровской области с днем голосования на выборах в федеральные органы государственной власти, Палату Представителей Парламента Союзного государства, на референдуме Российской Федерации применяются устанавливающие время начала и окончания голосования нормы федерального закона.

2. О времени и месте голосования территориальные и участковые избирательные комиссии обязаны оповестить избирателей не позднее чем за 20 дней до дня голосования через средства массовой информации или иным способом, а при проведении досрочного и повторного голосования - не позднее чем за пять дней до дня голосования.

3. В день голосования перед началом голосования председатель участковой избирательной комиссии предъявляет к осмотру членам участковой избирательной комиссии, присутствующим избирателям, лицам, указанным в пункте 3 статьи 20 настоящего Закона, пустые ящики для голосования, которые вслед за этим опечатываются печатью участковой избирательной комиссии.

4. Каждый избиратель голосует лично, голосование за других избирателей не допускается.

5. Избирательные бюллетени выдаются избирателям, включенным в список избирателей, по предъявлении паспорта или документа, заменяющего паспорт гражданина.

6. При получении избирательного бюллетеня избиратель проставляет в списке избирателей серию и номер своего паспорта или документа, заменяющего паспорт гражданина. С согласия избирателя либо по его просьбе серия и номер предъявляемого им паспорта или документа, заменяющего паспорт гражданина, могут быть внесены в список избирателей членом участковой избирательной комиссии с правом решающего голоса. Избиратель проверяет правильность произведенной записи и расписывается в соответствующей графе списка избирателей в получении избирательного бюллетеня.

В случае проведения голосования одновременно по нескольким избирательным бюллетеням избиратель расписывается за каждый избирательный бюллетень. Член участковой избирательной комиссии, выдавший избирателю избирательный бюллетень (бюллетени), также расписывается в соответствующей графе списка избирателей.

7. Голосование проводится путем нанесения избирателем в избирательном бюллетене любого знака в квадрате (квадратах), относящемся (относящихся) к кандидату (кандидатам), в пользу которого (которых) сделан выбор, либо к позиции "Против всех кандидатов".

8. Избирательный бюллетень заполняется избирателем в специально оборудованной кабине, ином специально оборудованном месте, где не допускается присутствие других лиц, за исключением случая, указанного в пункте 10 настоящей статьи.

9. Если избиратель считает, что при заполнении избирательного бюллетеня допустил ошибку, он вправе обратиться к члену участковой избирательной комиссии, выдавшему избирательный бюллетень, с просьбой выдать ему новый избирательный бюллетень взамен испорченного. Член участковой избирательной комиссии выдает избирателю новый избирательный бюллетень, делая при этом соответствующую отметку в списке избирателей против фамилии данного избирателя. Испорченный бюллетень, на котором член комиссии с правом решающего голоса делает соответствующую запись и заверяет ее своей подписью, заверяется также подписью секретаря участковой комиссии, после чего такой бюллетень незамедлительно погашается.

10. Избиратель, не имеющий возможности самостоятельно расписаться в получении избирательного бюллетеня или заполнить избирательный бюллетень, вправе воспользоваться для этого помощью другого избирателя, не являющегося членом участковой избирательной комиссии, зарегистрированным кандидатом, уполномоченным представителем избирательного объединения, доверенным лицом кандидата, наблюдателем. В таком случае избиратель устно извещает комиссию о своем намерении воспользоваться помощью для заполнения избирательного бюллетеня. При этом в соответствующей графе списка избирателей указываются фамилия, имя, отчество, серия и номер паспорта или документа, заменяющего паспорт, лица, оказывающего помощь избирателю.

11. Заполненные избирательные бюллетени опускаются избирателями в опечатанные (опломбированные) ящики для голосования.

12. Член участковой избирательной комиссии немедленно отстраняется от участия в ее работе, а наблюдатель и иные лица удаляются из помещения для голосования, если они нарушают закон о выборах. Мотивированное решение об этом принимается участковой или вышестоящей избирательной комиссией в письменной форме. Правоохранительные органы обеспечивают исполнение указанного решения и принимают меры по привлечению отстраненного члена участковой избирательной комиссии, а также удаленного наблюдателя и иных лиц к ответственности, предусмотренной федеральными законами.

13. Зарегистрированным кандидатам, избирательным объединениям, доверенным лицам зарегистрированных кандидатов, а также организациям, учредителями, собственниками, владельцами и (или) членами органов управления или органов контроля которых являются указанные лица и организации, иным физическим и юридическим лицам, действующим по просьбе или по поручению указанных лиц и организаций, запрещается предпринимать действия, направленные на обеспечение доставки избирателей для участия в голосовании.

Статья 52. Порядок досрочного голосования

1. При проведении выборов в органы местного самоуправления избирателю, который в день голосования по уважительной причине (отпуск, командировка, режим трудовой и учебной деятельности, выполнение государственных и общественных обязанностей, состояние здоровья) будет отсутствовать по месту своего жительства и не сможет прибыть в помещение для голосования на избирательном участке, на котором он включен в список избирателей, должна быть предоставлена возможность проголосовать досрочно путем заполнения избирательного бюллетеня в помещении соответствующей территориальной, окружной избирательной комиссии, избирательной комиссии муниципального образования (за 15 - 4 дня до дня голосования) или участковой избирательной комиссии (не ранее чем за три дня до дня голосования).

Избиратель, голосующий досрочно, подает в соответствующую избирательную комиссию заявление, в котором указывает причину досрочного голосования. Это заявление приобщается к списку досрочно проголосовавших избирателей. Комиссия вправе проверить указанную в заявлении избирателя причину досрочного голосования и в случае ее неподтверждения обязана отказать в выдаче бюллетеня для досрочного голосования. Соответствующая избирательная комиссия обязана при этом обеспечить тайну голосования, исключить возможность искажения волеизъявления избирателя, обеспечить сохранность избирательного бюллетеня и учет голоса избирателя при установлении итогов голосования.

2. Если избиратель голосует в помещении территориальной, окружной избирательной комиссии, избирательной комиссии муниципального образования, то на лицевой стороне выдаваемого ему избирательного бюллетеня в правом верхнем углу ставятся подписи двух членов этой комиссии, которые заверяются ее печатью. Территориальная, окружная избирательная комиссия, избирательная комиссия муниципального образования составляет список досрочно проголосовавших избирателей. Участковая избирательная комиссия продолжает составление поступившего из вышестоящей комиссии списка избирателей, проголосовавших досрочно, по

(Продолжение. Начало на I-VI стр.)

5. В день голосования председатель участковой избирательной комиссии после официального открытия помещения для голосования в присутствии членов участковой избирательной комиссии, наблюдателей, иных лиц, указанных в пункте 3 статьи 20 настоящего Закона, перед началом голосования сообщает об общем количестве избирателей, проголосовавших досрочно, в том числе в помещении территориальной, окружной избирательной комиссии, избирательной комиссии муниципального образования, предъявляет для визуального ознакомления запечатанные конверты с избирательными бюллетенями и список избирателей, проголосовавших досрочно. После этого председатель участковой избирательной комиссии вскрывает поочередно каждый конверт.

6. Если число досрочно проголосовавших избирателей составляет более одного процента от числа избирателей, внесенных в список избирателей на избирательном участке (но не менее десяти избирателей), на оборотной стороне избирательных бюллетеней, извлеченных из конвертов досрочно проголосовавших избирателей, непосредственно после извлечения избирательных бюллетеней из конвертов проставляется печать участковой избирательной комиссии.

7. После совершения действий, указанных в пунктах 5 и 6 настоящей статьи, председатель участковой избирательной комиссии, соблюдая тайну волеизъявления избирателя, опускает избирательные бюллетени в стационарный ящик для голосования. Если на конверте отсутствуют реквизиты, предусмотренные пунктом 3 настоящей статьи, либо из конверта извлечено более одного избирательного бюллетеня установленной формы по соответствующему округу, все извлеченные из данного конверта избирательные бюллетени признаются недействительными, о чем составляется акт. На лицевую сторону каждого из этих бюллетеней, на квадратах, расположенных справа от данных баллотирующихся кандидатов, списков кандидатов, позиций "Против всех кандидатов", вносится запись о причине признания бюллетеня недействительным, которая подтверждается подписями двух членов участковой комиссии с правом решающего голоса и заверяется печатью участковой комиссии.

8. В списке избирателей напротив фамилий избирателей, проголосовавших досрочно, делается отметка: "Проголосовал досрочно".

9. Избирательная комиссия муниципального образования вправе разрешить участковой избирательной комиссии провести досрочно, но не ранее чем за 15 дней до дня голосования, голосование всех избирателей на одном или нескольких избирательных участках, образованных в труднодоступных или отдаленных местностях. В этом случае досрочное голосование проводится по правилам, установленным статьей 51 настоящего Закона, и сразу по его окончании проводится подсчет голосов избирателей и устанавливаются итоги голосования в соответствии с требованиями статьи 55 настоящего Закона.

10. Избирательная комиссия муниципального образования вправе разрешить участковой избирательной комиссии провести досрочно в течение нескольких дней, но не ранее чем за 15 дней до дня голосования, голосование групп избирателей, находящихся в значительно удаленных от помещения для голосования местах, транспортное сообщение с которыми отсутствует или затруднено (в труднодоступных или отдаленных местностях) и где в связи с этим невозможно провести досрочное голосование по избирательному участку в целом в соответствии с пунктом 9 настоящей статьи. Голосование на части участка проводится в порядке, предусмотренном частями 11 - 20 настоящей статьи.

11. Для проведения досрочного голосования используются переносные ящики для голосования, количество которых определяется соответствующей участковой избирательной комиссией. До проведения досрочного голосования пустые переносные ящики для голосования предъявляются в помещении участковой избирательной комиссии большинству членов участковой избирательной комиссии, а также присутствующим лицам, указанным в части 3 статьи 20 настоящего Закона, о чем составляется акт. После этого пустые переносные ящики для голосования опечатываются (пломбируются).

12. На лицевой стороне каждого избирательного бюллетеня, выдаваемого голосующему досрочно избирателю, в правом верхнем углу ставятся подписи двух членов участковой избирательной комиссии с правом решающего голоса, которые заверяются печатью участковой избирательной комиссии.

13. Досрочное голосование вне помещения для голосования проводят не менее двух членов участковой избирательной комиссии с правом решающего голоса, которые должны иметь при себе предварительно опечатанный (опломбированный) в участковой избирательной комиссии переносной ящик для голосования, необходимое количество избирательных бюллетеней установленной формы, выписку из списка избирателей, содержащую сведения об избирателях, к которым они выезжают для проведения досрочного голосования, либо список избирателей, а также необходимые письменные принадлежности (за исключением карандашей) для заполнения избирателем избирательного бюллетеня.

14. Избиратель, голосующий досрочно, расписывается в получении выдаваемого ему избирательного бюллетеня в выписке из списка избирателей либо в списке избирателей. В указанных выписке либо списке члены участковой избирательной комиссии, проводящие досрочное голосование, делают отметку о том, что избиратель проголосовал досрочно, указывают дату и время голосования. Если избиратель расписывался в выписке из списка избирателей, то указанные отметки, а также серия и номер паспорта или документа, заменяющего паспорт гражданина, после окончания проведения досрочного голосования вносятся в список избирателей. Указанная выписка хранится вместе со списком избирателей.

15. Избиратель заполняет избирательный бюллетень и опускает его в переносной ящик для голосования в порядке, установленном статьей 51 настоящего Закона.

16. О проведении досрочного голосования составляется акт, в котором указываются день и время голосования, число избирателей, получивших избирательные бюллетени для участия в досрочном голосовании, фамилии членов избирательной комиссии, иных лиц, присутствовавших при голосовании. Указанный акт хранится вместе с переносным ящиком для голосования.

17. С момента окончания досрочного голосования прорези для избирательных бюллетеней в переносных ящиках для голосования опечатываются председателем участковой избирательной комиссии. Хранение переносных ящиков для голосования обеспечивается секретарем участковой избирательной комиссии. Переносные ящики для голосования не вскрываются до начала непосредственного подсчета голосов избирателей на избирательном участке. Переносные ящики для голосования с находящимися в них избирательными бюллетенями, которые заполнили проголосовавшие досрочно избиратели, запрещается использовать для проведения голосования в день голосования.

18. При проведении досрочного голосования вправе присутствовать лица, указанные в части 3 статьи 20 настоящего Закона. При проведении досрочного голосования с использованием переносных ящиков для голосования участковая избирательная комиссия должна обеспечить не менее чем двум лицам из числа ее членов с правом совещательного голоса, наблюдателей равные с выезжающими для проведения досрочного голосования членами участковой избирательной комиссии с правом решающего голоса возможности прибытия к месту проведения досрочного голосования.

19. Досрочное голосование проводится только в установленное решением соответствующей участковой избирательной комиссии время, что должно быть доведено до сведения избирателей и лиц, указанных в части 3 статьи 20 настоящего Закона, через средства массовой информации или иным способом.

20. При проведении досрочного голосования участковая избирательная комиссия обязана обеспечить тайну голосования, исключить возможность искажения волеизъявления избирателей, обеспечить сохранность избирательных бюллетеней и учет голосов избирателей при установлении итогов голосования.

Статья 53. Порядок голосования избирателей вне помещения для голосования

1. Участковая избирательная комиссия обязана обеспечить возможность участия в голосовании избирателям, которые внесены в список избирателей на данном избирательном участке и не могут самостоятельно по уважительным причинам (по состоянию здоровья, инвалидности) прибыть в помещение для голосования. Участковая комиссия также обеспечивает возможность участия в голосовании избирателям, которые внесены в список избирателей на данном избирательном участке и находятся в местах содержания под стражей подозреваемых и обвиняемых.

2. Голосование вне помещения для голосования проводится, за исключением случаев, предусмотренных пунктом 9 статьи 52 настоящего Закона, только в день голосования и только на основании письменного заявления или устного обращения (в том числе переданного при содействии других лиц) избирателя о предоставлении ему возможности проголосовать вне помещения для голосования. Участковая избирательная комиссия регистрирует все поданные заявления (устные обращения) в специальном реестре, который по окончании голосования хранится вместе со списком избирателей.

3. При регистрации устного обращения в реестре, предусмотренном в пункте 2 настоящей статьи, указываются время поступления данного обращения, фамилия, имя, отчество избирателя, заявившего о своем желании проголосовать вне помещения для голосования, адрес его места жительства, а также подпись члена участковой избирательной комиссии, принявшего обращение. Если обращение передано при содействии другого лица, в реестре также указываются фамилия, имя, отчество и адрес места жительства этого лица. По прибытии членов участковой избирательной комиссии к избирателю данное обращение подтверждается письменным заявлением.

4. В заявлении (устном обращении) о предоставлении возможности проголосовать вне помещения для голосования должна быть указана причина, по которой избиратель не может прибыть в помещение для голосования. В заявлении должны содержаться фамилия, имя и отчество избирателя, адрес его места жительства.

5. Заявления (устные обращения), указанные в пункте 4 настоящей статьи, могут быть поданы в участковую избирательную комиссию не позднее чем за четыре часа до окончания времени голосования.

6. Председатель участковой избирательной комиссии обязан объявить о том, что члены участковой избирательной комиссии будут проводить голосование вне помещения для голосования, не позднее чем за 30 минут до предстоящего выезда (выхода) для проведения такого голосования.

7. Участковая избирательная комиссия вправе признать неуважительной причину, по которой избиратель не может самостоятельно прибыть в помещение для голосования, и на этом основании отказать избирателю в проведении голосования вне помещения для голосования. О принятом решении об отказе в проведении такого голосования комиссия немедленно извещает избирателя.

8. Участковая комиссия должна располагать необходимым количеством переносных ящиков для голосования вне помещения для голосования. Количество таких ящиков определяется решением участковой комиссии.

9. Члены участковой избирательной комиссии, выезжающие по заявлениям (устным обращениям), получают избирательные бюллетени и расписываются в их получении. Голосование вне помещения для голосования проводят не менее двух членов участковой избирательной комиссии с правом решающего голоса, которые должны иметь при себе предварительно опечатанный (опломбированный) в участковой избирательной комиссии переносной ящик для голосования, необходимое количество избирательных бюллетеней установленной формы, предусмотренный в пункте 2 настоящей статьи реестр либо заверенную выписку из него, содержащую необходимые данные об избирателе и о поступившем заявлении (устном обращении) о предоставлении возможности проголосовать вне помещения для голосования, поступившие заявления избирателей о предоставлении возможности проголосовать вне помещения для голосования, а также необходимые письменные принадлежности (за исключением карандашей) для заполнения избирателем избирательного бюллетеня. Если при проведении голосования вне помещения для голосования присутствует не менее двух лиц из лиц, указанных в пункте 14 настоящей статьи, голосование вне помещения для голосования может проводить один член участковой избирательной комиссии с правом решающего голоса.

10. Голосование вне помещения для голосования проводится с соблюдением требований, предусмотренных в статье 51 настоящего Закона.

11. На заявлении о предоставлении возможности проголосовать вне помещения для голосования избиратель проставляет серию и номер своего паспорта или документа, заменяющего паспорт гражданина, и своей подписью удостоверяет получение избирательного бюллетеня. С согласия избирателя либо по его просьбе серия и номер предъявляемого им паспорта или документа, заменяющего паспорт гражданина, могут быть внесены в указанное заявление членом участковой избирательной комиссии с правом решающего голоса. Члены участковой избирательной комиссии с правом решающего голоса своими подписями на заявлении удостоверяют факт выдачи избирательного бюллетеня. В заявлении также делаются отметки о получении нового избирательного бюллетеня взамен испорченного, а в случае получения избирателем двух и более избирательных бюллетеней - об общем количестве полученных избирательных бюллетеней.

12. Члены участковой избирательной комиссии, выехавшие по заявлениям (устным обращениям) избирателей, вправе выдать избирательные бюллетени только тем избирателям, заявления (устные обращения) которых зарегистрированы в реестре в соответствии с пунктом 2 настоящей статьи.

13. Серия и номер паспорта или документа, заменяющего паспорт избирателя, проголосовавшего вне помещения для голосования, вносятся в список избирателей членами участковой избирательной комиссии с правом решающего голоса, выезжавшими по заявлениям (устным обращениям) избирателей. Одновременно в соответствующей графе (графах) списка избирателей делается особая отметка: "Голосовал вне помещения для голосования", а также ставятся подписи указанных членов избирательной комиссии.

14. При проведении голосования вне помещения для голосования вправе присутствовать члены избирательной комиссии с правом совещательного голоса, наблюдатели. При этом участковая избирательная комиссия должна обеспечить равные с выезжающими для проведения голосования членами участковой избирательной комиссии с правом решающего голоса возможности прибытия к месту проведения голосования не менее чем двум членам избирательной комиссии с правом совещательного голоса, наблюдателям, назначенным разными кандидатами. При этом лицами, назначенными разными зарегистрированными кандидатами, не признаются члены избирательной комиссии с правом совещательного голоса, наблюдатели, назначенные кандидатом, выдвинутым избирательным объединением.

15. Организация голосования вне помещения для голосования должна исключать возможность нарушения избирательных прав, а также возможность искажения волеизъявления избирателя.

16. Если избиратель, от которого поступило заявление (устное обращение) о предоставлении ему возможности проголосовать вне помещения для голосования, прибыл в помещение для голосования после направления к нему членов участковой избирательной комиссии для проведения голосования вне помещения для голосования, соответствующий член участковой избирательной комиссии не вправе выдать данному избирателю в помещении для голосования избирательный бюллетень до возвращения членов избирательной комиссии, выезжавших по заявлению (устному обращению) данного избирателя, и установления факта, что указанный избиратель не проголосовал вне помещения для голосования.

17. По окончании голосования с использованием каждого переносного ящика для голосования участковая комиссия составляет акт, в котором указываются количество бюллетеней, выданных членам участковой комиссии с правом решающего голоса, проводившим голосование вне помещения для голосования, количество письменных заявлений избирателей о предоставлении им возможности проголосовать вне помещения для голосования, количество выданных избирателям и возвращенных (неиспользованных, испорченных избирателями) бюллетеней, а также сведения о членах участковой комиссии с правом решающего голоса, проводивших голосование вне помещения для голосования, членах участковой комиссии с правом совещательного голоса и наблюдателях, присутствовавших при проведении голосования вне помещения для голосования.

Статья 54. Протокол участковой избирательной комиссии об итогах голосования

1. Участковая избирательная комиссия оформляет свое решение об итогах голосования протоколом об итогах голосования на соответствующем избирательном участке.

2. Протокол об итогах голосования должен быть составлен на одном листе. В исключительных случаях он может быть составлен более чем на одном листе, при этом каждый лист должен быть пронумерован, подписан всеми присутствующими членами участковой комиссии с правом решающего голоса и заверен печатью участковой комиссии.

В исключительных случаях он может быть составлен более чем на одном листе, при этом каждый лист должен быть подписан всеми присутствующими членами участковой избирательной комиссии с правом решающего голоса. Протокол об итогах голосования должен содержать:

а) номер экземпляра;

б) название выборов, дату голосования;

в) слово "Протокол";

г) адрес помещения для голосования с указанием номера избирательного участка;

д) строки протокола в следующей последовательности:

строка 1: число избирателей, внесенных в список на момент окончания голосования;

строка 2: число избирательных бюллетеней, полученных участковой избирательной комиссией;

строка 3: число избирательных бюллетеней, выданных избирателям, проголосовавшим досрочно, в том числе отдельной строкой 4 - в помещении территориальной (окружной) избирательной комиссии, избирательной комиссии муниципального образования;

строка 5: число избирательных бюллетеней, выданных избирателям в помещении для голосования в день голосования;

строка 6: число избирательных бюллетеней, выданных избирателям, проголосовавшим вне помещения для голосования в день голосования;

строка 7: число погашенных избирательных бюллетеней;

строка 8: число избирательных бюллетеней, содержащихся в переносных ящиках для голосования;

строка 9: число избирательных бюллетеней, содержащихся в стационарных ящиках для голосования;

строка 10: число недействительных избирательных бюллетеней;

строка 11: число действительных избирательных бюллетеней;

строка 12 и последующие строки: число голосов избирателей по каждой из позиций, содержащихся во всех избирательных бюллетенях, включая позицию "Против всех кандидатов".

Для внесения сведений, получаемых в случае, предусмотренном пунктом 22 статьи 55 настоящего Закона, протокол об итогах голосования должен также содержать следующие строки:

строка 11а: число утраченных бюллетеней;

строка 11б: число бюллетеней, не учтенных при получении;

е) сведения о количестве поступивших в участковую комиссию в день голосования и до окончания подсчета голосов избирателей жалоб (заявлений), прилагаемых к протоколу;

ж) фамилии и инициалы председателя, заместителя председателя, секретаря и других членов участковой комиссии с правом решающего голоса и их подписи;

з) дату и время подписания протокола;

и) печать участковой комиссии.

3. Числа, указанные в пункте 2 настоящей статьи, вносятся в протокол об итогах голосования цифрами и прописью. Нумерация строк протокола устанавливается настоящим Законом.

Статья 55. Порядок подсчета голосов избирателей и составления протокола об итогах голосования участковой избирательной комиссией

1. Подсчет голосов избирателей осуществляется открыто и гласно с оглашением и соответствующим оформлением в увеличенной форме протокола об итогах голосования последовательно всех результатов выполняемых действий по подсчету избирательных бюллетеней и голосов избирателей членами участковой избирательной комиссии с правом решающего голоса.

2. Подсчет голосов избирателей начинается сразу после окончания времени голосования и проводится без перерыва до установления итогов голосования, о которых должны быть извещены все члены участковой избирательной комиссии, а также наблюдатели. В случае совмещения выборов разных уровней в первую очередь осуществляется подсчет голосов по выборам в федеральные органы государственной власти, затем - в органы государственной власти Кемеровской области, затем - в органы местного самоуправления.

3. После окончания времени голосования члены участковой избирательной комиссии с правом решающего голоса в присутствии наблюдателей, иных лиц, указанных в пункте 3 статьи 20 настоящего Закона, подсчитывают и погашают, отрезая левый нижний угол, неиспользованные избирательные бюллетени, затем оглашают и вносят число погашенных неиспользованных избирательных бюллетеней, а также избирательных бюллетеней, испорченных избирателями при проведении голосования, в строку 7 протокола об итогах голосования и его увеличенной формы, находящейся в помещении для голосования.

4. Председатель, заместитель председателя или секретарь участковой избирательной комиссии уточняет, оглашает и вносит в строку 2 протокола об итогах голосования и его увеличенной формы число избирательных бюллетеней, полученных участковой избирательной комиссией (данные об избирательных бюллетенях, извлеченных из конвертов досрочно проголосовавших в помещении территориальной избирательной комиссии, окружной избирательной комиссии, комиссии муниципального образования избирателей, в указанное число не входят).

5. Перед непосредственным подсчетом голосов избирателей члены участковой избирательной комиссии с правом решающего голоса вносят в каждую страницу списка избирателей следующие суммарные данные по этой странице:

а) число избирателей, внесенных в список избирателей на момент окончания голосования;

б) число избирательных бюллетеней, выданных избирателям в помещении для голосования в день голосования (устанавливается по числу подписей избирателей в списке избирателей);

в) число избирательных бюллетеней, выданных избирателям, проголосовавшим вне помещения для голосования в день голосования (устанавливается по числу соответствующих отметок в списке избирателей);

г) число избирательных бюллетеней, выданных досрочно проголосовавшим избирателям (устанавливается по числу соответствующих отметок в списке избирателей и проверяется по списку досрочно проголосовавших избирателей).

6. После внесения указанных в пункте 5 настоящей статьи данных каждая страница списка избирателей подписывается внесшим эти данные членом избирательной комиссии, который затем их суммирует, оглашает и сообщает председателю, заместителю председателя или секретарю участковой избирательной комиссии и лицам, присутствующим при подсчете голосов. Итоговые данные, определяемые как сумма данных, установленных в соответствии с пунктом 5 настоящей статьи, председатель, заместитель председателя или секретарь участковой избирательной комиссии оглашает, вносит в последнюю страницу списка избирателей, подтверждает своей подписью и заверяет печатью участковой избирательной комиссии. Оглашенные данные вносятся в соответствующие строки протокола об итогах голосования и его увеличенной формы:

а) в строку 1 - число избирателей, внесенных в список избирателей на момент окончания голосования;

б) в строки 3 и 4 - число избирательных бюллетеней, выданных избирателям, проголосовавшим досрочно;

в) в строку 5 - число избирательных бюллетеней, выданных избирателям, проголосовавшим в помещении для голосования в день голосования;

г) в строку 6 - число избирательных бюллетеней, выданных избирателям, проголосовавшим вне помещения для голосования в день голосования.

После этого со списком избирателей вправе ознакомиться наблюдатели и иные лица, указанные в пункте 3 статьи 20 настоящего Закона, а члены участковой избирательной комиссии с правом совещательного голоса вправе убедиться в правильности произведенного подсчета.

7. Дальнейшая работа со списком избирателей не может проводиться до проверки контрольных соотношений данных, внесенных в протокол об итогах голосования в соответствии с пунктом 22 настоящей статьи. Список избирателей на это время убирается в сейф либо иное специально приспособленное для хранения документов место. Хранение списка избирателей, исключающее доступ к нему лиц, находящихся в помещении для голосования, обеспечивается председателем или секретарем участковой избирательной комиссии.

8. Непосредственный подсчет голосов избирателей производится по находящимся в ящиках для голосования избирательным бюллетеням членами участковой избирательной комиссии с правом решающего голоса.

9. При непосредственном подсчете голосов избирателей вправе присутствовать члены участковой избирательной комиссии с правом совещательного голоса, наблюдатели, иные лица, указанные в пункте 3 статьи 20 настоящего Закона.

10. Непосредственный подсчет голосов избирателей производится в специально отведенных местах, оборудованных таким образом, чтобы к ним был обеспечен доступ членов избирательной комиссии как с правом решающего, так и с правом совещательного голоса. Членам избирательной комиссии с правом решающего голоса, кроме председателя (заместителя председателя) и секретаря избирательной комиссии, запрещается при подсчете голосов пользоваться письменными принадлежностями, за исключением случаев, предусмотренных пунктами 12, 16 и 17 настоящей статьи. Лицам, присутствующим при непосредственном подсчете голосов, должен быть обеспечен полный обзор действий членов избирательной комиссии.

11. При сортировке избирательных бюллетеней участковая избирательная комиссия отделяет избирательные бюллетени неустановленной формы. Избирательные бюллетени неустановленной формы при подсчете голосов не учитываются.

12. В первую очередь производится подсчет избирательных бюллетеней, находившихся в переносных ящиках для голосования. Вскрытию переносных ящиков для голосования предшествует проверка неповрежденности печатей (пломб) на них. Подсчет ведется таким образом, чтобы не нарушалась тайна голосования. Число извлеченных избирательных бюллетеней установленной формы оглашается и вносится в строку 8 протокола об итогах голосования и его увеличенной формы. Если число избирательных бюллетеней установленной формы, обнаруженных в переносном ящике для голосования, больше количества заявлений избирателей, содержащих отметку о числе полученных избирательных бюллетеней, все избирательные бюллетени, находившиеся в данном переносном ящике для голосования, решением участковой избирательной комиссии признаются недействительными, о чем составляется акт, который прилагается к протоколу об итогах голосования и в котором указываются фамилии и инициалы членов участковой избирательной комиссии, обеспечивавших проведение голосования вне помещения для голосования с использованием данного переносного ящика для голосования. Число признанных в этом случае недействительными избирательных бюллетеней оглашается, вносится в указанный акт и впоследствии суммируется с числом недействительных избирательных бюллетеней, выявленных при сортировке избирательных бюллетеней.

На лицевой стороне каждого из этих избирательных бюллетеней, на квадратах, расположенных справа от данных баллотирующихся кандидатов, позиций "Против всех кандидатов", вносится запись о причине признания избирательного бюллетеня недействительным, которая подтверждается подписями двух членов участковой избирательной комиссии с правом решающего голоса и заверяется печатью участковой избирательной комиссии, а сами избирательные бюллетени при непосредственном подсчете голосов упаковываются отдельно, опечатываются и при дальнейшем подсчете не учитываются.

13. Стационарные ящики для голосования вскрываются после проверки неповрежденности печатей (пломб) на них.

14. Члены участковой избирательной комиссии сортируют избирательные бюллетени, извлеченные из переносных и стационарных ящиков для голосования, по голосам, поданным за каждого из кандидатов, а также по голосам, поданным против всех кандидатов, одновременно отделяют избирательные бюллетени неустановленной формы и недействительные избирательные бюллетени. При сортировке избирательных бюллетеней члены участковой избирательной комиссии с правом решающего голоса оглашают содержащиеся в каждом из них отметки избирателя и представляют избирательные бюллетени для визуального контроля всем лицам, присутствующим при непосредственном подсчете голосов. Одновременное оглашение содержания двух и более избирательных бюллетеней не допускается.

15. При проведении выборов по многомандатным избирательным округам и наличии у избирателя более одного голоса сортировка бюллетеней, поданных за каждого из кандидатов, не производится. Содержащиеся в каждом из бюллетеней отметки избирателя оглашаются с представлением бюллетеня для визуального контроля всем лицам, присутствующим при непосредственном подсчете голосов. Одновременное оглашение содержания двух и более бюллетеней не допускается. После оглашения данные, содержащиеся в бюллетене, заносятся в специальную таблицу, содержащую фамилии всех кандидатов, внесенных в бюллетень, и суммируются.

16. Если число досрочно проголосовавших в помещениях территориальной комиссии, окружной избирательной комиссии, избирательной комиссии муниципального образования и участковой избирательной комиссии избирателей составляет более одного процента от числа избирателей, внесенных в список избирателей на избирательном участке (но не менее десяти избирателей), участковая избирательная комиссия по требованию любого члена избирательной комиссии, наблюдателя обязана произвести отдельный подсчет голосов по избирательным бюллетеням, на оборотной стороне которых проставлена печать участковой избирательной комиссии в соответствии с пунктом 6 статьи 52 настоящего Закона. По результатам указанного подсчета участковой избирательной комиссией составляется акт, который прилагается к протоколу об итогах голосования. При этом такие избирательные бюллетени упаковываются отдельно и опечатываются.

17. Недействительные бюллетени подсчитываются и суммируются отдельно. Недействительными считаются бюллетени, которые не содержат отметок в квадратах, расположенных напротив фамилий кандидатов, или в которых число отметок в указанных квадратах превышает число отметок, установленных законом. Недействительными считаются бюллетени, которые не содержат отметок в квадратах, расположенных напротив фамилий кандидатов, позиций "Против всех кандидатов", или в которых отметки проставлены в квадрате, расположенном напротив позиции "Против всех кандидатов", и хотя бы в одном из квадратов, расположенных напротив фамилий кандидатов. В случае возникновения сомнений в определении волеизъявления избирателя этот бюллетень откладывается в отдельную пачку. По окончании сортировки участковая комиссия решает вопрос о действительности всех сомнительных бюллетеней путем голосования, при этом на оборотной стороне бюллетеня указываются причины признания его действительным или недействительным. Эта запись подтверждается подписями двух или более членов участковой комиссии с правом решающего голоса и заверяется печатью комиссии. Бюллетень, признанный действительным или недействительным, присоединяется к соответствующей пачке бюллетеней. Общее число недействительных бюллетеней (с учетом числа бюллетеней, признанных недействительными в соответствии с пунктом 12 настоящей статьи и пунктом 7 статьи 52 настоящего Закона) заносится в строку 10 протокола об итогах голосования и его увеличенной формы.

18. После этого производится подсчет рассортированных избирательных бюллетеней установленной формы в каждой пачке отдельно по каждому кандидату. При этом избирательные бюллетени подсчитываются путем перекладывания их по одному из одной части пачки в другую таким образом, чтобы лица, присутствующие при подсчете, могли увидеть отметку избирателя в каждом избирательном бюллетене. Одновременный подсчет избирательных бюллетеней из разных пачек не допускается. Полученные данные заносятся в строку 12 и последующие строки протокола об итогах голосования, а также его увеличенной формы.

19. Члены участковой избирательной комиссии с правом решающего голоса подсчитывают и вносят в строку 11 протокола об итогах голосования и его увеличенной формы число действительных избирательных бюллетеней.

20. Члены участковой избирательной комиссии с правом решающего голоса подсчитывают, оглашают и вносят в строку 9 протокола об итогах голосования и его увеличенной формы число избирательных бюллетеней установленной формы, находящихся в стационарных ящиках для голосования.

21. После этого с рассортированными бюллетенями под контролем членов участковой комиссии с правом решающего голоса вправе визуально ознакомиться наблюдатели, а члены участковой комиссии с правом совещательного голоса вправе убедиться в правильности проведенного подсчета.

22. После ознакомления членов участковой комиссии с правом совещательного голоса и наблюдателей с рассортированными бюллетенями проводится проверка контрольных соотношений данных, внесенных в протокол об итогах голосования. Если указанные контрольные соотношения не выполняются, участковая комиссия принимает решение о дополнительном подсчете по всем или отдельным строкам протокола об итогах голосования, в том числе о дополнительном подсчете бюллетеней. Если в результате дополнительного подсчета контрольные соотношения не выполняются вновь, участковая комиссия составляет соответствующий акт, который прилагается к протоколу об итогах голосования, и вносит данные о расхождении в строки 11а и 11б протокола. Если в результате дополнительного подсчета необходимо внести изменения в протокол об итогах голосования, заполняется новый бланк протокола, а в его увеличенную форму вносятся соответствующие исправления. Если контрольные соотношения выполняются, в строках 11а и 11б протокола проставляется цифра "0".

23. После завершения подсчета рассортированные избирательные бюллетени упаковываются в отдельные пачки. Сложенные таким образом избирательные бюллетени упаковываются в мешки или коробки, на которых указываются номер избирательного участка, число избирательных бюллетеней. Мешки или коробки опечатываются и могут быть вскрыты только по решению вышестоящей избирательной комиссии или суда. На указанных мешках или коробках вправе поставить свои подписи члены участковой избирательной комиссии как с правом решающего голоса, так и с правом совещательного голоса. Упаковка осуществляется в присутствии лиц, которые указаны в пункте 3 статьи 20 настоящего Закона и которым предоставляется возможность поставить на мешках или коробках свои подписи.

24. Участковая избирательная комиссия обязана рассмотреть поступившие в день голосования до окончания подсчета голосов избирателей жалобы (заявления) лиц, присутствовавших при подсчете голосов, и принять соответствующие решения, которые приобщаются к первому экземпляру протокола участковой избирательной комиссии об итогах голосования.

25. После проведения всех необходимых действий и подсчетов участковая избирательная комиссия в обязательном порядке проводит итоговое заседание, на котором рассматриваются жалобы (заявления) о нарушениях при голосовании и подсчете голосов избирателей, после чего подписывается протокол участковой избирательной комиссии об итогах голосования и выдаются копии протокола лицам, указанным в пункте 3 статьи 20 настоящего Закона. Протокол об итогах голосования заполняется в двух экземплярах и подписывается всеми присутствующими членами участковой избирательной комиссии с правом решающего голоса, в нем проставляются дата и время (час с минутами) его подписания. Не допускаются заполнение протокола об итогах голосования карандашом и внесение в него каких-либо изменений. Подписание протокола с нарушением этого порядка является основанием для признания этого протокола недействительным и проведения повторного подсчета голосов.

26. Если во время заполнения протокола об итогах голосования некоторые члены участковой избирательной комиссии с правом решающего голоса отсутствуют, в протоколе делается об этом запись с указанием причины их отсутствия. Протокол является действительным, если он подписан большинством от установленного числа членов участковой избирательной комиссии с правом решающего голоса. Если при подписании протокола об итогах голосования имеет место проставление подписи хотя бы за одного члена участковой избирательной комиссии с правом решающего голоса другим членом участковой избирательной комиссии или посторонним лицом, это является основанием для признания данного протокола недействительным и проведения повторного подсчета голосов.

27. При подписании протокола об итогах голосования члены участковой избирательной комиссии с правом решающего голоса, не согласные с содержанием протокола, вправе приложить к протоколу особое мнение, о чем в протоколе делается соответствующая запись.

28. По требованию члена участковой комиссии, наблюдателя, иных лиц, указанных в пункте 3 статьи 20 настоящего Закона, участковая комиссия немедленно после подписания протокола об итогах голосования (в том числе составленного повторно) обязана выдать указанным лицам заверенную копию протокола об итогах голосования. Участковая комиссия отмечает факт выдачи заверенной копии в соответствующем реестре. Лицо, получившее заверенную копию, расписывается в указанном реестре. Ответственность за соответствие в полном объеме данных, содержащихся в копии протокола об итогах голосования, данным, содержащимся в протоколе, несет лицо, заверившее указанную копию протокола.

29. Первый экземпляр протокола участковой избирательной комиссии об итогах голосования после подписания его всеми присутствующими членами участковой избирательной комиссии с правом решающего голоса и выдачи его заверенных копий лицам, имеющим право на получение этих копий, незамедлительно направляется в вышестоящую избирательную комиссию и возврату в участковую избирательную комиссию не подлежит. К первому экземпляру протокола об итогах голосования приобщаются особые мнения членов участковой комиссии с правом решающего голоса, а также поступившие в указанную комиссию в день голосования и до окончания подсчета голосов избирателей жалобы (заявления) на нарушения закона, на основании которого проводятся выборы, принятые по указанным жалобам (заявлениям) решения участковой комиссии и составленные участковой комиссией акты и реестры. Заверенные копии указанных документов и решений участковой комиссии прилагаются ко второму экземпляру протокола об итогах голосования. Первый экземпляр протокола об итогах голосования с приложенными к нему документами доставляется в вышестоящую комиссию председателем или секретарем участковой комиссии либо иным членом участковой комиссии с правом решающего голоса по поручению председателя участковой комиссии. При указанной передаче протокола участковой комиссии вправе присутствовать другие члены участковой комиссии, а также наблюдатели, направленные в данную участковую комиссию.

30. Второй экземпляр протокола об итогах голосования предоставляется для ознакомления наблюдателям, иным лицам, указанным в пункте 3 статьи 20 настоящего Закона, а его заверенная копия вывешивается для всеобщего ознакомления в месте, установленном участковой избирательной комиссией, после чего второй экземпляр протокола вместе с предусмотренной законом избирательной документацией, включая избирательные бюллетени, список избирателей, а также печать участковой избирательной комиссии передается в вышестоящую избирательную комиссию для хранения.

31. Данные протокола об итогах голосования передаются в вышестоящую комиссию по техническим каналам связи (за исключением голосовых средств связи) ГАС "Выборы" либо иной технической системы передачи информации, а первый экземпляр протокола об итогах голосования и вся избирательная документация, включая бюллетени, при первой же возможности представляются в вышестоящую комиссию либо непосредственно, либо иным способом, обеспечивающим сохранность избирательной документации и доставку ее по назначению.

32. При проведении выборов в органы местного самоуправления муниципальных районов и городских округов данные протоколов участковых комиссий об итогах голосования размещаются в информационно-телекоммуникационной сети общего пользования "Интернет" в порядке, определяемом Центральной избирательной комиссией Российской Федерации.

Статья 56. Обработка итогов голосования в избирательных комиссиях муниципальных образований и окружных (территориальных) избирательных комиссиях

1. Первые экземпляры протоколов об итогах голосования немедленно после их подписания членами комиссии с правом решающего голоса и выдачи их заверенных копий и заверенных копий сводных таблиц лицам, имеющим право на получение этих копий, поступают в вышестоящую комиссию в целях суммирования данных, содержащихся в указанных протоколах, и последующей передачи этих данных в комиссию, устанавливающую итоги голосования в целом на территории, на которой проводились выборы, и определяющую результаты соответствующих выборов, в том числе в избирательную комиссию муниципального образования.

2. На основании данных протоколов об итогах голосования после предварительной проверки правильности их составления вышестоящая избирательная комиссия путем суммирования содержащихся в них данных устанавливает итоги голосования на соответствующем округе (территории). Решение комиссии об итогах голосования оформляется протоколом об итогах голосования.

Прием протоколов участковых избирательных комиссий, суммирование данных этих протоколов и составление протокола об итогах голосования на соответствующем округе (территории) осуществляются в одном помещении, при этом все действия членов избирательной комиссии по приему протоколов нижестоящих избирательных комиссий, суммированию данных этих протоколов и составлению протокола об итогах голосования должны находиться в поле зрения членов избирательной комиссии и наблюдателей, иных лиц, указанных в пункте 3 статьи 20 настоящего Закона. В указанном помещении должна находиться увеличенная форма сводной таблицы по соответствующему округу (территории), в которую немедленно после прибытия председателя, секретаря или иного члена участковой избирательной комиссии с правом решающего голоса с первым экземпляром протокола об итогах голосования заносятся данные этого протокола с указанием времени их внесения.

Председатель, секретарь или иной член нижестоящей избирательной комиссии с правом решающего голоса передает первый экземпляр протокола нижестоящей избирательной комиссии с приложенными к нему документами члену вышестоящей избирательной комиссии с правом решающего голоса, который проверяет правильность заполнения протокола, полноту приложенных документов и выполнение контрольных соотношений.

Если протокол и (или) сводная таблица нижестоящей избирательной комиссии об итогах голосования составлены с нарушением требований закона, предъявляемых к составлению протокола и сводной таблицы, указанная избирательная комиссия обязана составить повторный протокол и (или) сводную таблицу в соответствии с требованиями пункта 8 настоящей статьи, а первоначально представленные протокол и (или) сводная таблица остаются в вышестоящей избирательной комиссии.

Если протокол и (или) сводная таблица нижестоящей избирательной комиссии об итогах голосования составлены в соответствии с требованиями закона, предъявляемыми к составлению протокола и (или) сводной таблицы, член вышестоящей избирательной комиссии вносит данные этого протокола в сводную таблицу вышестоящей избирательной комиссии. Председатель, секретарь или иной член нижестоящей избирательной комиссии с правом решающего голоса, передавший члену вышестоящей избирательной комиссии протокол об итогах голосования, расписывается в увеличенной форме сводной таблицы под данными протокола соответствующей избирательной комиссии об итогах голосования.

Суммирование данных, содержащихся в протоколах нижестоящих избирательных комиссий об итогах голосования, осуществляют непосредственно члены вышестоящей избирательной комиссии с правом решающего голоса.

3. По данным протоколов нижестоящих избирательных комиссий вышестоящая избирательная комиссия составляет сводную таблицу и протокол об итогах голосования (о результатах выборов), в который заносятся данные о количестве нижестоящих избирательных комиссий на соответствующем округе (территории), количестве поступивших протоколов нижестоящих избирательных комиссий, на основании которых составляется указанный протокол, а также суммарные данные по строкам протокола нижестоящей избирательной комиссии об итогах голосования, установленным пунктом 2 статьи 54 настоящего Закона. Для подписания протокола избирательная комиссия в обязательном порядке проводит итоговое заседание, на котором рассматриваются поступившие в избирательную комиссию жалобы (заявления), связ

(Окончание. Начало на I-VII стр.)

6. Второй экземпляр протокола об итогах голосования вместе со вторым экземпляром сводной таблицы об итогах голосования, списками членов избирательной комиссии с правом совещательного голоса, составившей протокол, наблюдателей, иных лиц, указанных в пункте 3 статьи 20 настоящего Закона, присутствовавших при установлении итогов голосования и составлении протоколов, и с другой документацией хранится секретарем указанной избирательной комиссии в охраняемом помещении.

7. Второй экземпляр протокола об итогах голосования вместе со вторым экземпляром сводной таблицы об итогах голосования предоставляются для ознакомления членам избирательной комиссии, составившей протокол, наблюдателям, иным лицам, указанным в пункте 3 статьи 20 настоящего Закона, а заверенная копия протокола вывешивается для всеобщего ознакомления.

8. Если после подписания протокола об итогах голосования и (или) сводной таблицы об итогах голосования и направления в вышестоящую комиссию их первых экземпляров комиссия, направившая протокол и сводную таблицу, либо вышестоящая комиссия в ходе предварительной проверки выявила в них неточность (описку, опечатку либо ошибку в сложении данных протоколов нижестоящих комиссий), комиссия, направившая протокол и сводную таблицу, вправе на своем заседании рассмотреть вопрос о внесении уточнений в строки 1 - 11, 11а и 11б протокола и (или) в сводную таблицу. О принятом решении комиссия в обязательном порядке информирует своих членов с правом совещательного голоса, наблюдателей и других лиц, присутствовавших при составлении ранее утвержденного протокола, а также представителей средств массовой информации. В этом случае комиссия составляет протокол и (или) сводную таблицу об итогах голосования, на которых делается отметка: "Повторный" и (или) "Повторная". Указанные протокол и (или) сводная таблица незамедлительно направляются в вышестоящую комиссию. Нарушение указанного порядка составления повторного протокола и повторной сводной таблицы является основанием для признания этого протокола недействительным. В случае, если требуется внести уточнения в строку 12 и последующие строки протокола об итогах голосования, проводится повторный подсчет голосов в порядке, установленном пунктом 9 настоящей статьи.

9. При выявлении ошибок, несоответствий в протоколах об итогах голосования и (или) сводных таблицах об итогах голосования, возникновении сомнений в правильности составления протоколов и (или) сводных таблиц, поступивших из нижестоящих избирательных комиссий, избирательная комиссия муниципального образования вправе принять решение о проведении повторного подсчета голосов избирателей нижестоящей избирательной комиссией либо о самостоятельном проведении повторного подсчета голосов избирателей на соответствующем избирательном участке, соответствующем округе (территории). Повторный подсчет голосов избирателей проводится в присутствии члена (членов) избирательной комиссии муниципального образования с правом решающего голоса избирательной комиссией, составившей и утвердившей протокол, который подлежит проверке, или избирательной комиссией муниципального образования, принявшей решение о повторном подсчете голосов избирателей с обязательным извещением об этом членов соответствующей избирательной комиссии с правом совещательного голоса, наблюдателей, кандидатов, иных лиц, указанных в пункте 3 статьи 20 настоящего Закона, которые вправе присутствовать при проведении повторного подсчета голосов избирателей. По итогам повторного подсчета голосов избирателей избирательная комиссия, осуществившая такой подсчет, составляет протокол об итогах голосования, на котором делается отметка: "Повторный подсчет голосов". Его заверенные копии выдаются наблюдателям, иным лицам, указанным в пункте 3 статьи 20 настоящего Закона. Протокол незамедлительно направляется в вышестоящую избирательную комиссию. Указанный повторный подсчет голосов может проводиться до установления вышестоящей комиссией итогов голосования, определения результатов выборов и составления ею протокола об итогах голосования, о результатах выборов.

Статья 57. Порядок определения результатов выборов

1. На основании первых экземпляров протоколов об итогах голосования, полученных из нижестоящих избирательных комиссий, результаты выборов путем суммирования содержащихся в этих протоколах данных определяет соответствующая избирательная комиссия. Члены соответствующей избирательной комиссии с правом решающего голоса устанавливают результаты выборов лично. О результатах выборов составляются в двух экземплярах протокол и сводная таблица, которые подписывают все присутствующие члены данной избирательной комиссии с правом решающего голоса.

2. Соответствующая избирательная комиссия признает выборы по одномандатному избирательному округу состоявшимися и объявляет избранным депутатом представительного органа муниципального образования кандидата, получившего наибольшее число голосов избирателей, принявших участие в голосовании. При этом число голосов, поданных за кандидата, не должно быть меньше, чем количество голосов, поданных против всех кандидатов. При равенстве голосов избранным признается кандидат, зарегистрированный раньше. Если голосование в соответствии с пунктом 35 статьи 27 настоящего Закона поводилось по одному кандидату, он считается избранным, если получил не менее 50 процентов голосов избирателей, принявших участие в выборах. Если кандидат не будет избран по данному округу, проводятся повторные выборы.

3. Соответствующая избирательная комиссия признает выборы по многомандатному избирательному округу состоявшимися и последовательно объявляет избранными депутатами представительного органа муниципального образования в количестве, равном установленному числу депутатов, избираемых в многомандатном избирательном округе, кандидатов, получивших наибольшее число голосов избирателей, принявших участие в голосовании. При этом число голосов, поданных за кандидата, не должно быть меньше, чем количество голосов, поданных против всех кандидатов. При равенстве голосов избранным признается кандидат, зарегистрированный раньше.

Если после подведения итогов голосования по многомандатному избирательному округу не все мандаты оказались замещенными, по незамещенным мандатам назначаются повторные выборы.

4. Соответствующая избирательная комиссия признает выборы по единому избирательному округу состоявшимися и объявляет избранным на пост главы муниципального образования кандидата, получившего наибольшее число голосов избирателей, принявших участие в голосовании. При этом число голосов, поданных за кандидата, не должно быть меньше, чем количество голосов, поданных против всех кандидатов. При равенстве голосов избранным признается кандидат, зарегистрированный раньше

Если кандидат не будет избран, то проводятся повторные выборы.

5. Выборы признаются соответствующей избирательной комиссией не состоявшимися в случае, если:

а) на выборах главы муниципального образования приняло участие менее 20 процентов от числа избирателей, внесенных в списки избирателей. Минимальный процент от числа избирателей для признания выборов депутатов представительных органов местного самоуправления состоявшимися настоящим Законом не устанавливается;

б) в одномандатном или едином избирательном округе число голосов избирателей, поданных за кандидата, набравшего наибольшее число голосов по отношению к другому кандидату (другим кандидатам) меньше, чем число голосов, поданных против всех кандидатов.

6. При проведении выборов по многомандатным избирательным округам, в которых избиратель имеет количество голосов не меньше, чем число мандатов в избирательном округе, кандидат считается неизбранным, если число голосов избирателей, поданных за кандидата, меньше, чем число голосов избирателей, поданных против всех кандидатов. При проведении выборов по многомандатным избирательным округам, в которых избиратель имеет меньшее количество голосов, чем число мандатов в избирательном округе, кандидат считается неизбранным в случае, если число голосов избирателей, поданных за кандидата, меньше, чем расчетное для этого избирательного округа число голосов избирателей, поданных против всех кандидатов. Указанное расчетное число голосов избирателей определяется как частное от деления общего числа голосов избирателей, поданных против всех кандидатов, на частное от деления числа мандатов в многомандатном избирательном округе на количество голосов, которое имеет избиратель в этом избирательном округе. Если после подведения итогов голосования по многомандатным избирательным округам не все мандаты оказались замещенными, по незамещенным мандатам назначаются повторные выборы.

7. Соответствующая избирательная комиссия признает итоги голосования, результаты выборов недействительными:

а) в случае, если допущенные при проведении голосования или установлении итогов голосования нарушения не позволяют с достоверностью определить результаты волеизъявления избирателей;

б) в случае, если они признаны недействительными на части избирательных участков, списки избирателей, на которых на момент окончания голосования в совокупности включают не менее чем одну четвертую часть от общего числа избирателей, внесенных в списки избирателей на момент окончания голосования в соответствующем избирательном округе;

в) по решению суда.

8. Документация избирательных комиссий всех уровней, включая подписные листы с подписями избирателей, избирательные бюллетени и списки избирателей, подлежит хранению в течение одного года со дня опубликования итогов голосования и результатов выборов. Протоколы об итогах голосования и сводные таблицы избирательных комиссий об итогах голосования подлежат хранению в течение одного года со дня объявления даты следующих выборов того же уровня. В случае рассмотрения в суде жалобы на решение комиссии об итогах голосования, о результатах выборов, возбуждения уголовных дел, связанных с нарушением избирательных прав граждан Российской Федерации, сроки хранения соответствующей избирательной документации продлеваются до вступления в законную силу решения суда (прекращения дела в соответствии с законом). Ответственность за сохранность избирательной документации возлагается на председателя (заместителя председателя) и секретаря соответствующей комиссии до передачи документации в вышестоящую комиссию либо в архив.

9. Порядок хранения, передачи в архив и уничтожения избирательной документации утверждается Центральной избирательной комиссией Российской Федерации, избирательной комиссией Кемеровской области по согласованию с Государственным архивом Кемеровской области.

Статья 58. Повторные выборы. Дополнительные выборы

1. Если выборы признаны несостоявшимися или недействительными либо кандидат, избранный по одномандатному (многомандатному) избирательному округу, не сложил с себя полномочия, несовместимые со статусом депутата, а кандидат, избранный на должность выборного должностного лица, - полномочия, несовместимые со статусом выборного должностного лица, а также в случае, предусмотренном пунктом 3 статьи 57 настоящего Закона, законодательный (представительный) орган местного самоуправления назначает повторные выборы.

2. Если основные выборы в представительный орган муниципального образования либо основные выборы выборного должностного лица местного самоуправления проводились во второе воскресенье марта и по их результатам представительный орган муниципального образования не был сформирован в правомочном составе либо выборное должностное лицо местного самоуправления не было избрано, повторные выборы проводятся во второе воскресенье октября года, в котором проводились соответственно основные выборы в указанный орган, основные выборы выборного должностного лица местного самоуправления, а в год проведения выборов депутатов Государственной Думы Федерального Собрания Российской Федерации очередного созыва – в день голосования на этих выборах.

Если основные выборы были назначены в связи с досрочным прекращением полномочий указанного органа, либо депутатов указанного органа, либо выборного должностного лица местного самоуправления, повторные выборы проводятся не позднее чем через четыре месяца со дня появления основания для проведения повторных выборов. В остальных случаях повторные выборы проводятся во второе воскресенье марта либо во второе воскресенье октября, а в год проведения выборов депутатов Государственной Думы Федерального Собрания Российской Федерации очередного созыва – в день голосования на этих выборах, но не позднее чем через один год со дня выявления основания для проведения повторных выборов. При проведении повторных выборов сроки избирательных действий по решению избирательной комиссии муниципального образования могут быть сокращены на одну треть. Решение о назначении повторных выборов подлежит официальному опубликованию не позднее чем через три дня со дня его принятия.

3. При назначении повторных выборов избирательная комиссия муниципального образования обязана распорядиться о формировании при проведении повторных выборов участковых избирательных комиссий в новом составе в порядке, установленном статьей 16 настоящего Закона.

4. В случае досрочного прекращения полномочий депутата, избранного по одномандатному избирательному округу, в этом избирательном округе законодательный (представительный) орган местного самоуправления назначает дополнительные выборы. Дополнительные выборы проводятся не позднее чем через один год со дня досрочного прекращения полномочий депутата. Дополнительные выборы назначаются на второе воскресенье марта. Если указанные выборы (в том числе с учетом сроков, предусмотренных пунктом 5 статьи 6 настоящего Закона) не могут быть назначены на второе воскресенье марта, они назначаются на второе воскресенье октября, а в год проведения выборов депутатов Государственной Думы Федерального Собрания Российской Федерации очередного созыва – на день голосования на этих выборах.

Если в результате досрочного прекращения депутатских полномочий представительный орган муниципального образования остался в неправомочном составе, дополнительные выборы проводятся не позднее чем через четыре месяца со дня такого досрочного прекращения полномочий, при этом сроки избирательных действий по решению избирательной комиссии муниципального образования могут быть сокращены на одну треть.

5. В случае досрочного прекращения полномочий депутата, избранного по многомандатному избирательному округу, дополнительные выборы назначаются и проводятся в порядке, предусмотренном пунктом 5 настоящей статьи, если в округе замещено менее двух третей депутатских мандатов.

6. Повторные и (или) дополнительные выборы не назначаются и не проводятся, если в результате этих выборов депутат не может быть избран на срок более одного года.

7. Если в результате досрочного прекращения депутатских полномочий представительный орган муниципального образования остался в неправомочном составе, а проведение дополнительных выборов в соответствии с пунктом 7 настоящей статьи не предусмотрено, назначаются новые основные выборы, которые проводятся в сроки, установленные пунктом 3 статьи 6 настоящего Закона.

Статья 59. Опубликование и обнародование итогов голосования и результатов выборов

1. Комиссия предоставляет для ознакомления итоги голосования по каждому избирательному участку, территории, на которую распространяется деятельность комиссии, результаты выборов по избирательному округу в объеме данных, содержащихся в ее протоколе об итогах голосования и протоколах об итогах голосования непосредственно нижестоящих комиссий, избирателям, кандидатам, доверенным лицам кандидатов, избирательным объединениям, наблюдателям, иностранным (международным) наблюдателям, представителям средств массовой информации по их требованию.

2. Избирательные комиссии, проводившие регистрацию кандидатов, направляют общие данные о результатах выборов по избирательному округу в средства массовой информации в течение одних суток после определения результатов выборов.

3. Официальное опубликование результатов выборов, а также данных о числе голосов избирателей, полученных каждым из кандидатов, голосов, поданных против всех кандидатов, осуществляется соответствующей комиссией не позднее чем через один месяц со дня голосования.

4. Избирательные комиссии, за исключением участковых комиссий, публикуют (обнародуют) данные, которые содержатся в протоколах комиссий соответствующего уровня об итогах голосования и о результатах выборов, и данные, которые содержатся в протоколах об итогах голосования непосредственно нижестоящих комиссий и на основании которых определялись итоги голосования, результаты выборов в соответствующих комиссиях. Опубликование (обнародование) перечисленных данных, содержащихся в протоколах избирательных комиссий, действовавших на территории избирательного округа, возлагается на избирательную комиссию муниципального образования. Официальное опубликование (обнародование) полных данных о результатах выборов в органы местного самоуправления осуществляется в течение двух месяцев со дня голосования избирательной комиссией муниципального образования.

Статья 60. Использование ГАС "Выборы" при проведении выборов

1. При подготовке и проведении выборов, а также для осуществления иных полномочий комиссий по обеспечению избирательных прав и права на участие в референдуме граждан Российской Федерации используется только ГАС "Выборы" в порядке, предусмотренном настоящим Законом федеральными законами. Ввод в ГАС "Выборы" данных, содержащихся в протоколах комиссий об итогах голосования, о результатах выборов, является обязательным, за исключением данных об итогах голосования, о результатах выборов в органы местного самоуправления поселений. Ввод в ГАС "Выборы" данных об итогах голосования, о результатах выборов в органы местного самоуправления поселений может осуществляться в случаях и порядке, определенных Центральной избирательной комиссией Российской Федерации.

2. В аппарат избирательной комиссии Кемеровской области в качестве структурного подразделения входит информационный центр избирательной комиссии Кемеровской области, в функции которого входят техническое и информационное обеспечение деятельности избирательной комиссии Кемеровской области, автоматизация информационных процессов, реализуемых в ходе подготовки и проведения выборов на территории Кемеровской области, эксплуатация и развитие части ГАС "Выборы", функционирующей на территории Кемеровской области. Работники указанного информационного центра организуют и осуществляют работы по эксплуатации и развитию ГАС "Выборы" на всей территории Кемеровской области, в том числе в территориальных комиссиях, а также (на основании гражданско-правовых договоров) в избирательных комиссиях муниципальных образований, на территориях которых сформировано более одной территориальной комиссии.

3. При использовании в соответствии с законом ГАС "Выборы" (отдельных ее технических средств) при проведении выборов, в том числе при регистрации (учете) избирателей, составлении списков избирателей, подсчете голосов избирателей, установлении итогов голосования и определении результатов выборов, соответствующая комиссия образует группу, в которую входят члены комиссии с правом решающего и совещательного голоса, для контроля за использованием ГАС "Выборы" (отдельных ее технических средств). Все члены комиссии, наблюдатели имеют право знакомиться с любой информацией, содержащейся в ГАС "Выборы".

4. С момента начала голосования и до момента подписания протокола об итогах голосования (о результатах выборов) соответствующей комиссией ГАС "Выборы" используется для наблюдения за ходом и установлением итогов голосования путем передачи данных от нижестоящих комиссий вышестоящим комиссиям, а отдельные ее технические средства - для подсчета голосов избирателей. Данные о ходе и об итогах голосования, полученные через ГАС "Выборы" (отдельные ее технические средства), являются предварительной, не имеющей юридического значения информацией, если иное не установлено настоящим Законом, иным законом.

5. Если после ввода данных протокола участковой комиссии об итогах голосования в ГАС "Выборы" обнаружены допущенные при вводе технические ошибки, требующие корректировки данные вводятся в ГАС "Выборы" исключительно по мотивированному решению непосредственно вышестоящей комиссии.

6. При использовании в ходе выборов ГАС "Выборы" (отдельных ее технических средств) данные об участии избирателей, о предварительных и об окончательных итогах голосования должны быть оперативно доступны (в режиме "только чтение") абонентам информационно-телекоммуникационной сети общего пользования "Интернет". Порядок и сроки предоставления таких данных не должны противоречить требованиям законодательства о выборах и референдумах.

Статья 61. Регистрация избранных депутатов и глав муниципальных образований

1. Соответствующая избирательная комиссия после подписания протокола о результатах выборов незамедлительно извещает об этом зарегистрированного кандидата, избранного депутатом, кандидата, избранного на пост главы муниципального образования, после чего кандидат обязан в семидневный срок представить в соответствующую избирательную комиссию копию приказа (иного документа) об освобождении от обязанностей, несовместимых со статусом депутата или главы муниципального образования.

2. Если зарегистрированный кандидат, избранный депутатом по многомандатному округу, не выполнит требования, предусмотренного пунктом 1 настоящей статьи, его депутатский мандат передается соответствующей избирательной комиссией следующему кандидату в депутаты, набравшему наибольшее количество голосов в соответствующем многомандатном избирательном округе.

3. Если зарегистрированный кандидат, избранный депутатом по одномандатному округу, а также избранный на пост главы муниципального образования, не выполнит требования, предусмотренного пунктом 1 настоящей статьи, в результате чего назначены повторные выборы, этот кандидат должен полностью или частично возместить соответствующей избирательной комиссии произведенные ею расходы, связанные с проведением повторных выборов.

4. Соответствующая избирательная комиссия после официального опубликования общих результатов выборов и представления документов, предусмотренных в пункте 1 настоящей статьи, регистрирует избранного депутата или главу муниципального образования и выдает удостоверение об избрании.

5. При досрочном прекращении полномочий депутата или главы муниципального образования удостоверение подлежит возврату в соответствующую избирательную комиссию.

ГЛАВА IX. ОБЖАЛОВАНИЕ НАРУШЕНИЙ ИЗБИРАТЕЛЬНЫХ ПРАВ И ОТВЕТСТВЕННОСТЬ ЗА НАРУШЕНИЕ ИЗБИРАТЕЛЬНЫХ ПРАВ ГРАЖДАН РОССИЙСКОЙ ФЕДЕРАЦИИ

Статья 62. Обжалование нарушений избирательных прав и ответственность за нарушения избирательных прав граждан Российской Федерации

Обжалование решений и действий (бездействие) органов государственной власти, органов местного самоуправления, общественных объединений и должностных лиц, а также решения и действия (бездействие) комиссий и их должностных лиц, нарушающих избирательные права граждан Российской Федерации, основания для аннулирования, отмены регистрации кандидата, отмена решения об итогах голосования, сроки подачи и рассмотрения жалоб и заявлений, ответственность за нарушение законодательства Российской Федерации о выборах устанавливаются в соответствии с Федеральным законом "Об основных гарантиях избирательных прав и права на участие в референдуме граждан Российской Федерации".

ГЛАВА X. ЗАКЛЮЧИТЕЛЬНЫЕ ПОЛОЖЕНИЯ

Статья 63. О порядке применения статьи 6 настоящего Закона

1. Если срок, на который был избран на выборах, назначенных до 15 августа 2005 года, орган местного самоуправления, или депутаты указанного органа, истекает в период с 1 ноября по 31 декабря после 15 августа 2005 года, следующие выборы проводятся во второе воскресенье марта года, следующего за годом, в котором истекает указанный срок.

2. Если срок, на который были избраны на выборах, назначенных до 15 августа 2005 года орган местного самоуправления, или депутаты указанного органа, истекает в период с 1 января по 31 марта после 15 августа 2005 года, следующие выборы проводятся во второе воскресенье марта года, в котором истекает указанный срок.

3. Если срок, на который были избраны на выборах, назначенных до 15 августа 2005 года, орган местного самоуправления, или депутаты указанного органа, истекает в период с 1 апреля по 31 октября после 15 августа 2005 года, следующие выборы проводятся во второе воскресенье октября года, в котором истекает указанный срок, а в год проведения выборов депутатов Государственной Думы Федерального Собрания Российской Федерации очередного созыва - в день голосования на указанных выборах.

Статья 64. Вступление в силу настоящего Закона

1. Настоящий Закон вступает в силу в день, следующий за днем его официального опубликования.

2. Признать утратившими силу:

Закон Кемеровской области от 23.12.2002 № 110 – ОЗ «О выборах в органы местного самоуправления в Кемеровской области» («Кузбасс» от 27.12.2002, № 235);

Закон Кемеровской области от 18.12.2003 № 68 – ОЗ «О внесении изменений и дополнений в Закон Кемеровской области от 23.12.2002 № 110 – ОЗ «О выборах в органы местного самоуправления в Кемеровской области» («Кузбасс» от 30.12.2003, № 24);

Закон Кемеровской области от 14.02.2005 № 30 – ОЗ «О внесении изменений и дополнений в Закон Кемеровской области от 23.12.2002 № 110-ОЗ «О выборах в органы местного самоуправления в Кемеровской области» («Кузбасс» от 02.03.2005, № 35).

Губернатор Кемеровской области
А.М. ТУЛЕЕВ.

г. Кемерово
12 декабря 2005 г.
№ 147-ОЗ

Приложение 1
к Закону Кемеровской области
от 12 декабря 2005 г. № 147-ОЗ
«О выборах в органы местного
самоуправления в Кемеровской области»

ПОДПИСНОЙ ЛИСТ

Мы, нижеподписавшиеся, поддерживаем выдвижение кандидатом в депутаты _____ от избирательного объединения _____ по избирательному округу №_____ гражданина(ки) _____, родившегося(йся) _____, работающего(ей) _____, проживающего(ей)_____

№ п/п	Фамилия, имя, отчество	Год рождения (в возрасте 18 лет - число и месяц рождения)	Адрес места жительства, указанный в паспорте или заменяющем его документе	Серия, номер, дата выдачи паспорта или заменяющего его документа	Дата внесения подписи	Подпись
1						
2						
3						

Подписной лист удостоверяю _____
(фамилия, имя, отчество, адрес места жительства,
_____
дата рождения, серия и номер паспорта или заменяющего его документа лица, собирающего подписи)
_____
(подпись и дата ее внесения)

Уполномоченный представитель избирательного объединения
_____
(фамилия, имя, отчество, подпись и дата ее внесения)

Примечание. В случае наличия у кандидата неснятой или непогашенной судимости в подписных листах должны указываться номер (номера) и наименование (наименования) статьи (статей) Уголовного кодекса Российской Федерации, на основании которой (которых) был осужден кандидат, а также статьи (статей) Уголовного кодекса, принятого в соответствии с Основами уголовного законодательства СССР и союзных республик, статьи (статей) закона иностранного государства, если кандидат был осужден в соответствии с указанными законодательными актами за деяния, признаваемые преступлением действующим Уголовным кодексом Российской Федерации. В случае наличия у кандидата гражданства иностранного государства в подписном листе должно указываться наименование соответствующего иностранного государства.

Приложение 2
к Закону Кемеровской области
от 12 декабря 2005 г. № 147-ОЗ
«О выборах в органы местного
самоуправления в Кемеровской области»

ПОДПИСНОЙ ЛИСТ

Мы, нижеподписавшиеся, поддерживаем выдвижение кандидатом на должность главы _____ от избирательного объединения _____ гражданина(ки)_____, родившегося(йся)_____, работающего(ей) _____, проживающего(ей) _____

№ п/п	Фамилия, имя, отчество	Год рождения (в возрасте 18 лет - число и месяц рождения)	Адрес места жительства, указанный в паспорте или заменяющем его документе	Серия, номер, дата выдачи паспорта или заменяющего его документа	Дата внесения подписи	Подпись
1						
2						
3						

Подписной лист удостоверяю _____
(фамилия, имя, отчество, адрес места жительства,
_____
дата рождения, серия и номер паспорта или заменяющего его документа лица, собирающего подписи)
_____
(подпись и дата ее внесения)
Уполномоченный представитель избирательного объединения
_____
(фамилия, имя, отчество, подпись и дата ее внесения)

Примечание. В случае наличия у кандидата неснятой или непогашенной судимости в подписных листах должны указываться номер (номера) и наименование (наименования) статьи (статей) Уголовного кодекса Российской Федерации, на основании которой (которых) был осужден кандидат, а также статьи (статей) Уголовного кодекса, принятого в соответствии с Основами уголовного законодательства СССР и союзных республик, статьи (статей) закона иностранного государства, если кандидат был осужден в соответствии с указанными законодательными актами за деяния, признаваемые преступлением действующим Уголовным кодексом Российской Федерации. В случае наличия у кандидата гражданства иностранного государства в подписном листе должно указываться наименование соответствующего иностранного государства.

Приложение 3
к Закону Кемеровской области
от 12 декабря 2005 г. № 147-ОЗ
«О выборах в органы местного
самоуправления в Кемеровской области»

ПОДПИСНОЙ ЛИСТ

Мы, нижеподписавшиеся, поддерживаем самовыдвижение кандидатом в депутаты _____ по избирательному округу № _____ гражданина(ки) _____, родившегося(йся) _____, работающего(ей)_____, проживающего(ей)_____

№ п/п	Фамилия, имя, отчество	Год рождения (в возрасте 18 лет - число и месяц рождения)	Адрес места жительства, указанный в паспорте или заменяющем его документе	Серия, номер, дата выдачи паспорта или заменяющего его документа	Дата внесения подписи	Подпись
1						
2						
3						

Подписной лист удостоверяю _____
(фамилия, имя, отчество, адрес места жительства,
_____
дата рождения, серия и номер паспорта или заменяющего его документа лица, собирающего подписи)
_____
(подпись и дата ее внесения)

Кандидат в депутаты _____
(фамилия, имя, отчество, подпись и дата ее внесения)

Примечание. В случае наличия у кандидата неснятой или непогашенной судимости в подписных листах должны указываться номер (номера) и наименование (наименования) статьи (статей) Уголовного кодекса Российской Федерации, на основании которой (которых) был осужден кандидат, а также статьи (статей) Уголовного кодекса, принятого в соответствии с Основами уголовного законодательства СССР и союзных республик, статьи (статей) закона иностранного государства, если кандидат был осужден в соответствии с указанными законодательными актами за деяния, признаваемые преступлением действующим Уголовным кодексом Российской Федерации. В случае наличия у кандидата гражданства иностранного государства в подписном листе должно указываться наименование соответствующего иностранного государства.

Приложение 4
к Закону Кемеровской области
от 12 декабря 2005 г. № 147-ОЗ
«О выборах в органы местного
самоуправления в Кемеровской области»

ПОДПИСНОЙ ЛИСТ

Мы, нижеподписавшиеся, поддерживаем самовыдвижение кандидатом на должность главы _____ гражданина(ки) _____, родившегося(йся) _____, работающего(ей) _____, проживающего(ей) _____

№ п/п	Фамилия, имя, отчество	Год рождения (в возрасте 18 лет - число и месяц рождения)	Адрес места жительства, указанный в паспорте или заменяющем его документе	Серия, номер, дата выдачи паспорта или заменяющего его документа	Дата внесения подписи	Подпись
1						
2						
3						

Подписной лист удостоверяю _____
(фамилия, имя, отчество, адрес места жительства,
_____
дата рождения, серия и номер паспорта или заменяющего его документа лица, собирающего подписи)
_____
(подпись и дата ее внесения)

Кандидат на должность главы _____
(фамилия, имя, отчество, подпись и дата ее внесения)

Примечание. В случае наличия у кандидата неснятой или непогашенной судимости в подписных листах должны указываться номер (номера) и наименование (наименования) статьи (статей) Уголовного кодекса Российской Федерации, на основании которой (которых) был осужден кандидат, а также статьи (статей) Уголовного кодекса, принятого в соответствии с Основами уголовного законодательства СССР и союзных республик, статьи (статей) закона иностранного государства, если кандидат был осужден в соответствии с указанными законодательными актами за деяния, признаваемые преступлением действующим Уголовным кодексом Российской Федерации. В случае наличия у кандидата гражданства иностранного государства в подписном листе должно указываться наименование соответствующего иностранного государства.

Приложение 5
к Закону Кемеровской области
от 12 декабря 2005 г. № 147-ОЗ
«О выборах в органы местного
самоуправления в Кемеровской области»

СВЕДЕНИЯ О РАЗМЕРЕ И ОБ ИСТОЧНИКАХ ДОХОДОВ, ИМУЩЕСТВЕ, ПРИНАДЛЕЖАЩЕМ КАНДИДАТУ (СУПРУГУ КАНДИДАТА)[1] НА ПРАВЕ СОБСТВЕННОСТИ, О ВКЛАДАХ В БАНКАХ, ЦЕННЫХ БУМАГАХ [2]

Я, кандидат _____,
(фамилия, имя, отчество)

сообщаю сведения о размере и об источниках своих доходов (доходов моего супруга), имуществе, принадлежащем мне (моему супругу) на праве собственности (в том числе совместной), о вкладах в банках, ценных бумагах:

Фамилия, имя и отчество	Серия и номер паспорта или документа, заменяющего паспорт гражданина	Доходы [3]	Имущество										
			Недвижимое имущество						Транспортные средства	Денежные средства, находящиеся на счетах в банках	Акции и иное участие в коммерческих организациях	Иные ценные бумаги
		Источник выплаты дохода, сумма (руб.)[4]	Земельные участки	Жилые дома	Квартиры	Дачи	Гаражи	Иное недвижимое имущество	Вид [5], марка, модель, год выпуска	Наименование и место нахождения (адрес) банка, номер счета, остаток (руб.)[6]	Наименование и организационно-правовая форма организации [7], место нахождения (адрес), доля участия (%)[8]	Вид ценной бумаги [9], лицо, выпустившее ценную бумагу, общая стоимость (руб.)
			Место нахождения (адрес), общая площадь (кв. м)	Место нахождения (адрес), общая площадь (кв. м)	Место нахождения (адрес), общая площадь (кв. м)	Место нахождения (адрес), общая площадь (кв. м)	Место нахождения (адрес), общая площадь (кв. м)	Место нахождения (адрес), общая площадь (кв. м)				

Достоверность и полноту настоящих сведений подтверждаю: _____
"____" _____ _____ г. (подпись кандидата)

---

[1] Сведения об имуществе супруга указываются только в случае, если их представление предусмотрено федеральным законом.

[2] Сведения, за исключением сведений о доходах, указываются по состоянию на первое число месяца, в котором осуществлено официальное опубликование (публикация) решения о назначении выборов.

[3] Указываются доходы (включая пенсии, пособия, иные выплаты) за год, предшествующий году назначения выборов, полученные от физических и (или) юридических лиц, являющихся налоговыми агентами в соответствии с федеральными законами, организаций, осуществляющих соответствующие выплаты.

[4] Доход, полученный в иностранной валюте, указывается в рублях по курсу Центрального банка Российской Федерации на дату получения дохода.

[5] Указывается вид транспортного средства: легковой автотранспорт, грузовой автотранспорт, прицепы, водный транспорт и другие виды транспорта.

[6] Для счетов в иностранной валюте остаток указывается в рублях по курсу Центрального банка Российской Федерации.

[7] Указываются полное или сокращенное наименование организации и ее организационно-правовая форма (акционерное общество, общество с ограниченной ответственностью, товарищество, производственный кооператив и другие).

[8] Доля участия выражается в процентах от уставного капитала. Для акционерных обществ указываются номинальная стоимость и количество акций.

[9] Указываются все ценные бумаги по видам (облигации, векселя, чеки, сертификаты и другие), за исключением акций.