Ноябрь

пн.		7	14	21	28
вт.	1	8	15	22	29
ср.	2	9	16	23	30
чт.	3	10	17	24	
пт.	4	11	**18**	25	
сб.	5	12	19	26	
вс.	6	13	20	27	

КУРС ВАЛЮТЫ (ЦЕНТРОБАНК)

$ 28,87 руб.

€ 33,68 руб.

Интернет-приемная губернатора www.mediakuzbass.ru
Письмо А.Тулееву — ответ А.Тулеева

Издается с 7 января 1922 года.

ОБЛАСТНАЯ МАССОВАЯ ГАЗЕТА

Кузбасс

214 (23957) 18 НОЯБРЯ 2005 г., ПЯТНИЦА

Кемеровская областная научная ... Газетно ...

Климат

19-20 ноября переменная облачность, преимущественно без осадков. Ветер переменный 3-8 м/с. Температура ночью -12 – -17°С, в отдельных районах -5 – -10°С, днем -3 – -8°С, в отдельных районах до +3 – -2°С.

Прогноз погоды на 18 ноября

Переменная облачность, преимущественно без осадков. Ветер переменный 2-7 м/с. Утром местами туман. Давление будет расти, влажность уменьшится.

По многолетним наблюдениям, самая высокая температура +7,7°С наблюдалась в 2001 году, самая низкая – -32,2°С — в 1960 году.

Восход 8.57
Заход 17.04
Долгота дня 8.07

Восход 17.43
Заход 12.25
Посл. четв. 24 ноября

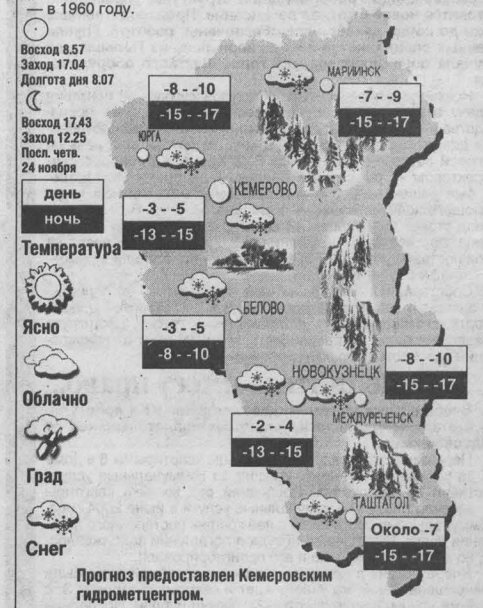

день / ночь

Температура

Ясно

Облачно

Град

Снег

Прогноз предоставлен Кемеровским гидрометцентром.

акцент 619426

Против лома нет приема?

В Тисульском районе прошла операция «Сигнал». В ней участвовали более 120 сотрудников милиции, в том числе 45 — из областного управления внутренних дел. Оперативно-разыскные мероприятия проведены одновременно в десяти населенных пунктах, на дорогах работали усиленные экипажи ГИБДД. В ходе операции раскрыто пять ранее совершенных уголовных преступлений (одно относится к категории особо тяжких), изъято 9 стволов незаконно хранившегося оружия и 65 единиц боеприпасов. За различные правонарушения привлечены к ответственности 175 человек, за нарушение правил дорожного движения — 105 водителей и 7 — за управление транспортом в нетрезвом состоянии. Кроме того, выявлены 14 случаев нарушения паспортно-визового режима, составлены 26 протоколов за нарушение антиалкогольного законодательства и 9 — за несоблюдение правил торговли (отсутствие сертификатов, продажа товаров с просроченной датой хранения и т.д.).

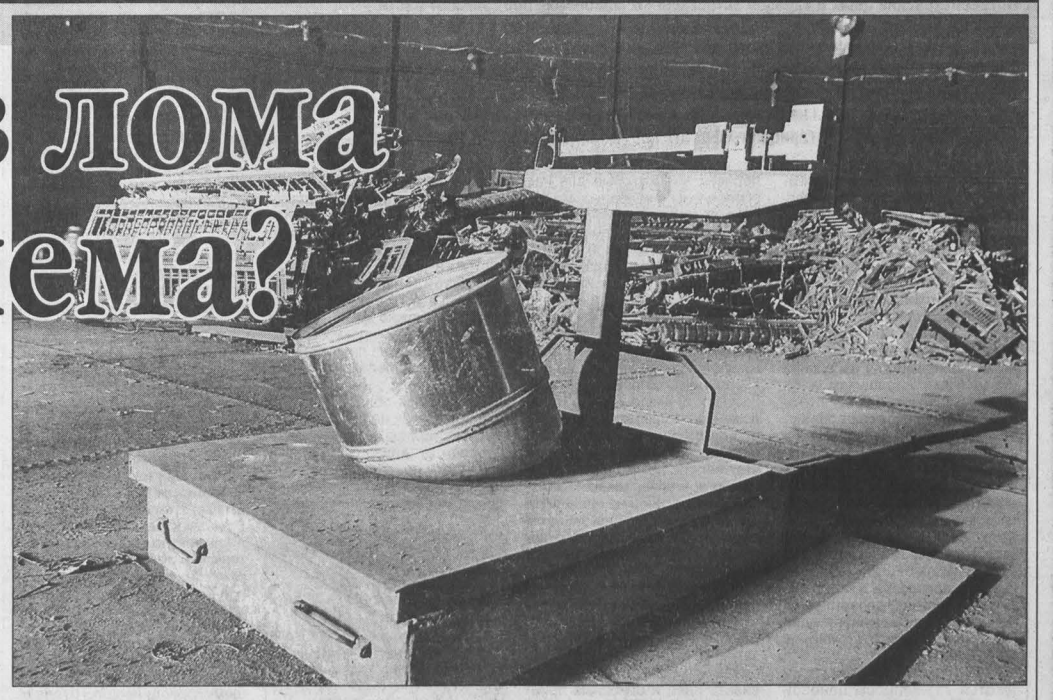

Поводом для этой масштабной операции послужило обращение тисульских ветеранов к руководителям администрации области. Они просили навести порядок с приемом лома черных и цветных металлов. Ведь рядом с легальными пунктами свободно действуют десятки нелегальных, в каждой деревне найдется дом, куда можно в любое время принести металл и обменять на деньги или водку. В эти пункты несут все, что подвернется под руку. Уже и дети проторили сюда дорожку, сдавая на «карманные расходы» предметы домашнего обихода. Привычной стала картина, когда пацаны везут на тележке или тащат в мешках лом. Хорошо, если собрали на свалке, как они объясняют, а если нет?

Пожилые люди боятся оставлять во дворах тазы и ведра, неровен час — украдут. Нажитое своим трудом всегда жалко, но ветеранов больше беспокоит даже не собственное имущество. Они до сих пор в шоке от неслыханного акта вандализма, совершенного накануне юбилея Великой Победы. В самом центре Тисуля с памятника были украдены пять мемориальных плит с именами погибших земляков. Святыню растоптали грязными ногами. Неужели деньги застилают белый свет в глазах, а у милиции и власти не находится сил поставить заслон преступному беспределу, справедливо задают свои далеко не праздные вопросы ветераны.

Похитители мемориальных плит пока не задержаны, преступление не раскрыто. Как не раскрыта и кража 300 метров провода, который сняли с линии электропередач в Берчикуле. Милиция действительно бессильна? Ситуацию комментирует начальник Тисульского РОВД полковник милиции М.И. Фролов:

— Каких-то всплесков преступности в Тисульском районе нет. За девять месяцев 2005 года было совершено 221 преступление,168 раскрыто. Есть некоторое снижение общей преступности по сравнению с 2004 годом — на 6,3 процента. В последние годы преобладают имущественные преступления, таковых зарегистрировано 135, в том числе 18 квартирных краж. Первые факты по кражам цветмета были в районе еще в 1992 году, когда самые проворные ребята начали заниматься этим доходным бизнесом. Сейчас металл стали принимать массово, за одну тонну чермета дают уже три тысячи рублей, цветной лом стоит еще дороже. Поэтому охотников за металлом становится все больше.

На сегодня в районе действуют два официальных пункта приема лома черных и цветных металлов. Они являются филиалами предприятий, зарегистрированных в других городах Кемеровской области — Юрге и Мариинске. Оба имеют лицензии, дающие право осуществлять прием металлолома. Эти пункты находятся у нас на профилактическом учете, все сырье, принимаемое здесь, тоже на постоянном контроле. По цветмету в этом году были совершены два значимых преступления (кража мемориальных плит и электропровода), которые пока не удалось раскрыть. Расследование, проведенное по «горячим» следам, дает основание утверждать, что похитители были заезжие, из других регионов. Беда в том, что наш район близко соседствует на северо-востоке с Красноярским краем, а там и с Хакасией. Похищенное быстро вывозится, дороги, естественно, не контролируются, потому что у нас для этого нет ни сил, ни средств.

Что касается частных лиц, то заявления от них о краже изделий из цветного металла не поступали. Есть ли в районе нелегальные пункты приема металла? Вполне возможно, что есть. В 2005 году мы уже составили 9 административных протоколов за незаконный прием лома цветных металлов. А больше ничего сделать не можем. Приезжаем к такому хозяину с проверкой, он говорит, что металлолом собирает сам на свалке за деревней и сдает, чтобы прокормить свою семью. Привлечь к ответственности такого невозможно. С подобной ситуацией мы столкнулись и во время операции «Сигнал». В Тисуле накрыли точку, где незаконно торгуют спиртными изделиями. Изъять смогли только 17 литров спиртосодержащей жидкости, хотя знали, что в доме ее хранится намного больше. Хозяин дальше порога милицию не пустил, заявляя, что его права на неприкосновенность жилища охраняет Конституция. Законодательная база в этом отношении очень слаба, прежде чем добиться конечного результата, столько преград приходится преодолеть! Наши проверки должного эффекта не дают. А постоянно держать все милицейские силы в этих пунктах мы не можем.

Фото **Юрия Юрьева.**

(Окончание на 2-й стр.).

Валентина МЖЕЛЬСКАЯ.

КУРЬЕР

служба новостей «Кузбасса»: тел. 52-36-45, 52-67-67

Кузбасс – лучший регион России

по развитию малого и среднего предпринимательства

На завершившихся вчера в Москве «Днях малого и среднего бизнеса России» были подведены итоги всероссийского конкурса на звание «Лучший регион (субъект РФ) по развитию малого и среднего предпринимательства». Среди восьми победителей этого необычного состязания лишь двое «прописаны» за Уралом: это Кемеровская и Томская области.

На торжественной церемонии награждения, проходившей во Всероссийском выставочном центре, диплом победителя приняла начальник департамента развития и поддержки предпринимательства администрации Кемеровской области Лариса Лукина. Она возглавляла кузбасскую делегацию, которая приняла активное участие в «Днях малого и среднего бизнеса России».

назначение

Ректором Кемеровского государственного университета назначен Илья Поварич, много лет возглавлявший экономический факультет КемГУ. Решение принято Министерством науки и образования на основании Указа правительства России о реорганизации вуза. Илья Прохорович Поварич – доктор экономических наук, профессор, заслуженный экономист РФ. В ближайшее время новому ректору предстоит огромная работа: до 25 декабря необходимо подготовить все нормативные документы по реорганизации образовательного учреждения.

коротко

Вчера в Новокузнецке, в международный день отказа от курения, прошла необычная акция. Медики и педагоги объявили район левого берега зоной, свободной от табачного дыма. А потому организовали акцию — в течение часа там дежурил особый десант. Учащиеся призывали своих сверстников отказаться от курения. А в качестве поощрения каждую сигарету обменивали на воздушный шарик.

Курьер

мы строим Кузбасс

Бюрократический заслон преодолен

С 1 ноября и до конца текущего года по инициативе губернатора Кемеровской области А.Г. Тулеева при органах местного самоуправления городов и районов проводятся «дни открытых дверей». Акция направлена на то, чтобы граждане могли без бюрократических проволочек и в самые кратчайшие сроки оформить необходимые документы на регистрацию построенного ими индивидуального жилья.

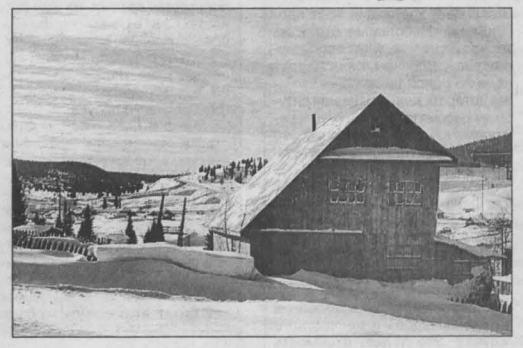

Все, кто когда-либо сталкивался с проблемой оформления документов на построенное жилье, знают, сколько нервов, денег и времени обычно занимает этот процесс. Это и хождения по многочисленным инстанциям, и томление в длинных очередях, к тому же многие граждане просто не могут вырешить из своего скромного семейного бюджета 4-5 тысяч рублей, чтобы заплатить за регистрацию собственности. По тем или иным причинам застройщики зачастую не торопятся сдавать в эксплуатацию построенное жилье. В то время как муниципальная власть должна быть сама заинтересована в оказании помощи индивидуальным застройщикам, поскольку полноправный собственник — это налогоплательщик, пополняющий бюджет территории.

Губернатор Кемеровской области Аман Гумирович Тулеев обратился к главам городов и районов области с предложением создать все условия для беспрепятственного оформления гражданами документов на построенное ими жилье. И в том числе профинансировать из местных бюджетов затраты на бесплатное оформление документов для тех, кто имеет право на социальные льготы — это работники бюджетной сферы, многодетные и малообеспеченные семьи, инвалиды и прочие категории льготников. Привлечь к работе с индивидуальными застройщиками специалистов бюро технической инвентаризации, пожарного надзора и санэпидстанции. При каждом муниципалитете назначить конкретного работника, за которым будет закреплен транспорт для выезда на осмотр домов. При необходимости должны быть организованы оперативные выезды приемочных комиссий непосредственно на вводимые дома. Губернатор также дал поручение главам городов и районов области широко проинформировать население территорий о месте и времени проведения «дней открытых дверей» через местные средства массовой информации.

Итак, со дня начала акции прошло более двух недель. Первые итоги «дней открытых дверей» комментирует Оксана Владимировна Дементьева — заместитель начальника главного управления архитектуры, начальник инспекции Госархстройнадзора Кемеровской области:

— Наиболее активно работа с индивидуальными застройщиками в эти дни развивается в Новокузнецке. Глава города — Сергей Дмитриевич Мартин провел совещание с руководителями всех заинтересованных служб по вопросу сокращения сроков и бесплатного оформления документов на вводимое в эксплуатацию жилье. Акция широко рекламируется в «бегущей строке» и других средствах массовой информации. Прием документов на регистрацию для удобства граждан ведется не только в рабочие дни, но и в субботу, и в воскресенье. Результаты говорят сами за себя. Если с начала 2005 года и по 1 ноября в Новокузнецке оформили право собственности на построенные дома 74 человека, то за прошедшие две недели принято уже 140 заявлений. Введено в эксплуатацию 6,5 тысячи квадратных метров жилья, соответственно значительно возросла налогооблагаемая база. В Полысаеве практикуются дворовые обходы, каждой семье дается разъяснение, все документы готовятся бесплатно. 12 заявлений на регистрацию права собственности подано в Топках и столько же в Киселевске.

В Яе с застройщиками индивидуального жилья проведено совещание, где определена конкретная помощь, в которой они нуждаются. Восемь владельцев домов получат денежную помощь из средств районного бюджета на оплату документов. Ведется работа по выявлению ранее построенных, но не зарегистрированных в органах юстиции домов. В Промышленновском районе с заявлениями на регистрацию домов обратились 20 человек, в Прокопьевске — 7, из которых 6 человек получат помощь бесплатно. В Ленинске-Кузнецком в 2005 году на индивидуальное жилищное строительство выделено 7 бюджетных ссуд при условии, что дома будут введены в эксплуатацию до конца текущего года. Эти дома сейчас находятся в высокой степени готовности. Ввод составит 703 квадратных метра. В Белове составлен электронный реестр строящихся домов, выявлено 24 не введенных в эксплуатацию дома. Ведется работа с застройщиками, принято решение о выделении помощи малоимущим — до 5 тысяч рублей на расходы по оформлению документов. В Кемерове ожидаемый ввод до конца года составляет 32.8 тысячи квадратных метров жилья. За 15 дней ноября принято 57 заявлений.

По мнению начальника департамента по строительству администрации Кемеровской области Марии Анатольевны Гуляевой, «дни открытых дверей» — это реальный шанс для жителей всех территорий Кузбасса решить накопившиеся проблемы с оформлением документов на весьма льготных условиях. И этот шанс ни в коем случае нельзя упускать. Достаточно обратиться в местный орган самоуправления, и документы на право собственности будут оформлены в течение нескольких дней. Никаких тебе хождений по мукам, ни шума, как говорится, ни скандала, ни очереди!

Светлана ЕРШОВА.
Фото **Юрия Юрьева.**

Комментарий

Бюджет с социальным акцентом

Сегодня состоится тридцать вторая сессия Совета народных депутатов Кемеровской области, на которой с бюджетным посланием на 2006 год выступит губернатор Кемеровской области А.Г.Тулеев. Помимо этого депутаты рассмотрят более 30 жизненно важных для Кузбасса вопросов, среди которых проекты законов «Об областном бюджете на 2006 год», «О межбюджетных отношениях в Кемеровской области», а также блок законопроектов социальной направленности.

С.В. САФРОНОВ, председатель комитета по вопросам бюджета, налоговой политике и финансам Совета народных депутатов Кемеровской области:

— Работа над этим важнейшим законопроектом началась еще в мае. Сегодня на сессии, по существу, подводится своеобразный итог совместной с администрацией области работы над документом, по которому Кузбассу предстоит выстраивать финансовую политику 2006 года.

Бюджет будущего года, по сложившейся уже традиции, можно вновь назвать социально ориентированным. Именно такую направленность он начал приобретать с 1998 года, когда вернувшийся в Кузбасс А.Г. Тулеев впервые сделал на этом акцент и начали разрабатываться и реализовываться первые социальные проекты. Бюджет будущего года — очередной шаг в этом направлении. В проекте, который разработан и представлен в Совет народных депутатов, заложен рост финансовых вложений (к уровню уже измененных в сторону увеличения параметров бюджета 2005 года) в сфере здравоохранения и спорта — на 11 проц., образования — на 7 проц., ЖКХ — на 3-4 проц. Предполагается добавка к расходам непосредственно социальной сферы — около 1,5 млрд. рублей.

Особенность бюджета 2006 года в том, что его формирование проходило еще до того, как российский президент озвучил национальные приоритеты с их абсолютной социальной направленностью. Надо учитывать, что вновь дополнительная финансовая нагрузка по исполнению этих проектов ляжет на плечи региона. Поэтому наш главный финансовый документ будет периодически пересматриваться, будет предложен и несколько иной вариант его расходов. На вчерашнем заседании коллегии администрации области рассматривался вопрос участия Кузбасса в реализации этих национальных проектов, были заслушаны заместители губернатора, курирующие образование, здравоохранение, жилье, АПК. На 2006-2007 годы определены достаточно серьезные ассигнования из областного бюджета, их надо будет тоже утвердить в законопроекте, который рассматривается депутатами сегодня в первом чтении. Это еще одно подтверждение социальной направленности законопроекта и увеличения финансовых вложений в эту сферу.

Так что работа и в течение будущего года предстоит непростая, но оснований для пессимизма нет. Вот факт: если три года назад мы с гордостью говорили, что наш Кузбасс признан регионом с устойчивым и динамичным развитием экономики, то сегодня мы прочно обосновались в перечне регионов с развитием экономики выше среднего.

КСТАТИ

Доходная часть областной казны будущего года предполагается в сумме 35 млрд. рублей. В сравнении с доходами бюджета области трехлетней давности — 17 млрд. рублей — более чем двукратное их увеличение обнадеживает. Это стало возможным благодаря эффективной работе кузбасских промышленных предприятий, в первую очередь угольных и металлургических.

документы

В сегодняшнем выпуске «Кузбасс» официальный публикуются следующие документы:

Закон О бюджетном процессе в Кемеровской области, № 111-03; Закон О наделении органов местного самоуправления отдельными государственными полномочиями Кемеровской области в сфере социальной поддержки детей-сирот и детей, оставшихся без попечения родителей, № 124-03; Закон О внесении изменений в приложение к Закону Кемеровской области от 06.11.2003 № 45-03 «Об утверждении региональной целевой программы «Государственная поддержка социального развития села с 2004 по 2010 год», № 113-03; ЗАКОН О внесении изменений в Закон Кемеровской области от 09.12.97 № 42-03 «О правилах пользования лесным фондом для заготовки второстепенных лесных ресурсов и осуществления побочного лесопользования», № 116-03; Закон О признании утратившим силу Закона Кемеровской области от 09.12.97 № 41-03 «О нормативах льготного лесопользования для собственных нужд отдельным категориям граждан и крестьянским (фермерским) хозяйствам», № 117-03; Закон О государственном социальном обслуживании населения Кемеровской области, № 122-03; Постановление Об утверждении Положения о предоставлении поручительств по кредитам, получаемым субъектами малого предпринимательства Кемеровской области в коммерческих банках, расположенных на территории Кемеровской области, № 105; Постановление О предоставлении субсидий из средств областного бюджета на компенсацию части страхового взноса по договорам страхования субъектам малого предпринимательства Кемеровской области, осуществляющим реализацию инвестиционных проектов, № 108; Постановление Об отмене постановления Коллегии Администрации Кемеровской области от 27.06.2005 № 57 «О признании утратившими силу постановлений Администрации Кемеровской области от 05.12.2000 №105 «Об утверждении Правил любительского и лицензионного рыболовства в водоемах Кемеровской области» (в редакции постановления Администрации Кемеровской области от 17.11.2004 № 227), от 06.04.2001 №31 «О внесении временного ограничения действия некоторых статей Правил любительского и лицензионного рыболовства в водоемах Кемеровской области», № 131; Постановление О порядке определения органами местного самоуправления мест общественного питания, в которых не разрешаются розничная продажа, в том числе в розлив, и потребление (распитие) пива и напитков, изготавливаемых на его основе, № 136; Постановление Об утверждении Правил выплаты в 2005 году инвалидам, получившим транспортные средства через органы социальной защиты населения, компенсаций страховых премий по договору обязательного страхования гражданской ответственности владельцев транспортных средств, № 119.

КУРЬЕР

служба новостей «Кузбасса»: тел. 52-36-45, 52-67-67

«Юрмаш» ожил

В эти дни стремительно разворачиваются события на «Юрмаше». Идет реорганизация структуры управления, готовится новое штатное расписание. Производственные цехи до конца декабря все обеспечены работой. Группа главных специалистов завода вернулась из Польши, где изучала опыт производства горно-шахтного оборудования.

Новый собственник – УК «Южкузбассуголь» — поставил задачу в короткий срок произвести модернизацию производства и наладить выпуск конкурентоспособного оборудования для угольщиков. Об этом и многом другом шла речь на деловой встрече главы города В.Д. Хромова с генеральным директором «Юрмаша» В.Г.Лавриком. Во время этой встречи был решен вопрос о приобретении предприятием недостающего количества акций жилищного займа. В результате завод станет владельцем 14 квартир в строящемся доме по улице Фестивальной. Компания «Южкузбассуголь» взяла на себя поставки угля для ТЭЦ, на станции приступили к ремонту котла № 5.

Собственники намерены принять участие в социально значимых для города проектах. В Юрге строится Дворец спорта, его первая очередь практически готова, достигнута предварительная договоренность о совместном финансировании разработки проекта второй очереди.

Исполнитель имеет право...

Вчера в Юрге управляющая компания ЖКХ приступила к отключению квартир злостных неплательщиков от водоснабжения.

Первыми в этом ряду стали жильцы квартиры № 6 в доме № За по улице Исайченко. Их долг за коммунальные услуги составил 33 268 рублей. Последний раз хозяйка квартиры Т. вносила плату за коммунальные услуги в июне 2004 года. Коммунальщики составляли с ней график постепенного погашения долга. Было решение суда о погашении задолженности, но квартиросъемщица и его проигнорировала.

Вчера подача в квартиру горячей и холодной воды была прекращена. Такая же участь ждет и квартиросъемщицу З. с этой же улицы, долг которой – 22 тысячи рублей. Последний платеж сделан ею год назад. Представители электросети отключили квартиру от электричества, далее сантехники перекроют подачу горячей и холодной воды.

Коммунальщики действовали на основании постановления правительства, в котором зафиксировано: «Исполнитель имеет право прекращать предоставление коммунальных услуг в случае просрочки оплаты в течение трёх месяцев».

Трубы прослужат долго

В Прокопьевске закончены крупномасштабные плановые работы по замене шестисотметрового участка стального магистрального водовода в одном из районов Тыргана.

Ремонтные работы по улице Гайдара начались еще летом. Высокая аварийность водопровода нередко приводила к затапливанию близлежащей тепловой сети и автодороги. Жалобы поступали также от владельцев находящихся поблизости гаражей. Теперь проблема снята.

Точно так же как и для жителей поселка Красная Горка, старого центра города и района швейной фабрики. Всего в 2005 году было заменено 12 километров водопроводных сетей. В том числе проложено 7,5 километра современных полиэтиленовых труб. Срок их действия гораздо больше, чем у стальных труб. По прогнозам специалистов, они верой и правдой должны прослужить не менее 50 лет.

Работать некому...

Муниципальные предприятия коммунальной сферы Междуреченска оказались в сложной ситуации: из-за низкого уровня оплаты труда коммунальщики испытывают серьезный дефицит кадров.

Несмотря на то, что в муниципальных организациях заработная плата поэтапно увеличивается и для некоторых специалистов составляет порядка 10 тысяч рублей, высококвалифицированные кадры предпочитают «бежать» на предприятия угольной промышленности, где за такую же работу могут предложить в два раза больше.

МУП «Котельные и тепловые сети» испытывает недостаток в слесарях по ремонту котельного оборудования, электрогазосварщиков, обмуровщиков котлов, машинистов котельной, стропальщиков. Управление зеленого хозяйства нуждается в водителях грузовых автомобилей, машинистах погрузчиков и экскаваторов.

Хуже всех обстоят дела в «Горводоканале»: список вакансий здесь обширен и составляет 35 наименований основных специальностей. Это электрогазосварщики, электромонтажники, слесари по аварийно-восстановительным работам, трактористы и экскаваторщики.

Чтобы выполнять необходимый объем работ, междуреченские коммунальщики сегодня вынуждены приглашать по договору работников других муниципальных предприятий. Частичным решением серьезной кадровой проблемы может стать повышение заработной платы работникам коммунальной сферы, а это возможно лишь при увеличении тарифов на услуги ЖКХ. Пока точную цифру никто назвать не может, лишь к концу ноября будут известны результаты аудита, на основании которого городские власти примут решение.

О жизни и театре – в юбилей

Сегодня в Кемеровском областном театре драмы состоится бенефис заслуженного артиста России Бориса Мостового, посвященный его 80-летнему юбилею. Актер исполнит главную роль в спектакле по одноименной пьесе современного английского драматурга Рональда Харвуда «Костюмер».

Пьеса считается одним из самых сильных произведений мировой литературы о театре. Действие происходит в 1942 году в Англии. Европа охвачена войной. Маленькая труппа частного театра в противовес страху и отчаянию играет шекспировского «Короля Лира». Однако знаменитый артист, исполнитель главной роли в спектакле, сэр Джон психически нездоров. Помочь «звезде» может только его многолетний друг и сподвижник — костюмер Норман. Однако в дело вмешивается молоденькая актриса. Спектакль все-таки состоится, но развязка пьесы окажется неожиданной...

Предложил пьесу для постановки в театре сам юбиляр. Реализовала проект режиссер из Твери, заслуженный деятель культуры России Лариса Лелянова. В спектакле заняты актеры Наталья Юдина, Светлана Закирова, Дмитрий Макаров и другие.

«Металлург» опять проигрывает

Возобновившийся чемпионат суперлиги вновь принес огорчения новокузнецким болельщикам: «Металлург» крупно проиграл «Салавату Юлаеву» из Уфы – 2:6.

Лишь во втором периоде подопечным А.Пятанова удалось поразить ворота гостей. Сделали это Пархоменко (в большинстве) и Сайфуллин.

Из матчей 25-го тура отметим победу ЦСКА над земляками-динамовцами – 6:3.

Между тем, в молодежную сборную России для предстоящего турне по Канаде вызваны трое игроков «Металлурга» - Алексей Белоусов, Андрей Ланге и Александр Майер.

Фавориты начинают с побед

Стартовые матчи чемпионата России по хоккею с мячом неожиданностей не принесли: фавориты как «Запада», так и «Востока» одержали победы.

Динамовцы Москвы разгромили в Сыктывкаре «Строитель» - 9:2 (четыре мяча забил Ломанов), а «Зоркий» на своем поле - «Локомотив» из Оренбурга – 9:1. Здесь хет-триком отметился швед Андерссон.

«Байкал-Энергия» обыграл «Сибсельмаш» - 5:1, а «Металлург» - «Саяны» - 3:2.

Сдавать позиций не намерены

Вчера в офисе ХК «Кузбасс» состоялась пресс-конференция, на которой, в преддверии стартового матча чемпионата России в Усть-Илимске, о задачах команды на предстоящий сезон рассказали президент хоккейного клуба А.Сельский и главный тренер С.Мяус. Лейтмотивом прозвучало главное – не сдавать достигнутых позиций.

Подробности – в завтрашнем номере.

НАД ВЫПУСКОМ РАБОТАЛИ: Анна ТИМОЩУК, Вера КАРЗОВА, Наталья НАЗАРЕНКО, Олег КУРОЧКИН, Юлия МАТЮЩЕНКО (с использованием сообщений пресс-службы АКО).

Курьер

РЕГИОНАЛЬНАЯ ЭНЕРГЕТИЧЕСКАЯ КОМИССИЯ КЕМЕРОВСКОЙ ОБЛАСТИ

ПОСТАНОВЛЕНИЕ

от 16 ноября 2005 г. г. Кемерово № 102

О тарифах на электрическую и тепловую энергию, отпускаемую ОАО «Кузбассэнерго» населению, жилищным организациям и бюджетным учреждениям с 01.01 2006

Руководствуясь Федеральным законом от 14.04.95 № 41-ФЗ «О государственном регулировании тарифов на электрическую и тепловую энергию в Российской Федерации», учитывая положения действующей нормативно-методической базы регулирования тарифов на энергию, региональная энергетическая комиссия Кемеровской области, рассмотрев дело об установлении тарифов (цен) на электрическую и тепловую энергию ОАО «Кузбассэнерго» (рег. № 604 от 30.06.2005 г.), для своевременного учета в бюджетах на 2006 год изменений объемов дотаций жилищным организациям и затрат бюджетных учреждений на оплату за потребленную энергию, а также принимая во внимание заключение экспертного совета, постановляет:

1. Утвердить и ввести в действие с 01.01 2006 года тарифы на электрическую энергию, отпускаемую ОАО «Кузбассэнерго», в размере:

– для населения – 86 коп./кВтч (с НДС);

– для бюджетных учреждений – 1073,6 руб. тыс. кВтч (без НДС).

2. Утвердить и ввести в действие с 01.01.2006 тарифы на тепловую энергию, отпускаемую ОАО «Кузбассэнерго», в размере:

– для жилищных организаций – 283,1 руб./Гкал. (без НДС);

– для бюджетных учреждений – 292,2 руб./Гкал (без НДС);

– для населения, получающего тепловую энергию непосредственно от сетей теплоснабжающей организации – 334,1 руб./Гкал (с НДС).

Председатель Региональной энергетической комиссии Кемеровской области П. Н. АКАТЬЕВ.

Комментарий

Вдогонку за тарифами

Потребительские цены и тарифы естественных монополий продолжают расти. Сначала связисты заявили о том, что повышают стоимость телефонных переговоров почти на двадцать процентов. С первого ноября в среднем на 12 процентов подорожали авиабилеты. Значительно выросли тарифы на дальние пассажирские перевозки. Вновь напомнили о себе нефтепереработчики. С начала месяца «Сибнефть» подняла отпускные цены на бензин А-80 и зимнее дизельное топливо. Последние сообщения с тарифного фронта поступили от энергетиков.

К общим финансовым тяготам граждан прибавится нелегкое бремя расходов за ремонт и содержание жилых многоквартирных домов, заботы о которых с 1 марта 2006 года всецело ложатся на плечи собственников квартир. Ситуация, когда всякое повышение заработной платы и социальных пособий практически тут же «съедается» повышенными тарифами для населения (по многим поставщикам услуг они повышенные, так как почти в два раза перекрывают официальный уровень инфляции), не может не беспокоить население. Но почему не может затормозить рост цен и тарифов местная власть, которая хорошо знает сложившуюся ситуацию? И можно ли вообще сделать так, чтобы рост заработной платы догнал суммарный рост цен и тарифов? С этими вопросами мы обратились к начальнику департамента цен и тарифов администрации Кемеровской области Марине КУЛЕБЯКИНОЙ.

- Согласно Конституции (статья 71) вопросы ценовой политики находятся в ведении Российской Федерации. Что это означает? Как субъект Федерации, мы не имеем полномочий самостоятельно вводить какое-либо регулирование, то есть воздействовать на ценовую политику в регионе. Мы можем работать только в рамках тех полномочий, которые для нас определены федеральными законами или постановлениями правительства. Сегодня нет общего закона о ценовой политике, об основах ценообразования и контроля за ценами на федеральном уровне не существует. С момента их либерализации, когда цены пустили на самотек, они в большинстве своем формируются свободно. Мы не раз обращались в правительство и Государственную Думу с предложением выработать все-таки общие принципы и подходы к формированию цен. До сих пор этот вопрос не решен. Законопроект претерпел множество изменений, но так и не принят. На федеральном уровне законом определены только основы ценообразования тарифов на энергию – и все. Остальные цены и тарифы определяются постановлениями правительства. Но это только подзаконные акты, в любом случае вначале должен быть закон. Нормативные документы правительства призваны развивать идеи и основные принципы федерального законодательства. Поэтому принятые решения по увеличению тарифов иногда не соразмеряются между собой.

Что касается тарифов на услуги связи, то примерно до 1998 года регионы имели право сами устанавливать тарифы. Прежде чем принять какое-либо решение по их увеличению, мы рассматривали уровень платежеспособности потребителей. Такой принцип соблюдения баланса интересов производителей услуг и потребителей выдерживался строго. На мой взгляд, подобное можно делать только на региональном уровне. Поэтому, когда сегодня принимаются решения без предварительного согласования с регионом, с администрацией области, это неправильно, так не должно быть. Уровень тарифа не должен быть оторван от жизни. Он должен учитывать платежеспособность населения, других потребителей услуг. Мы обращались в федеральную службу по тарифам (ФСТ) с предложением, чтобы при утверждении тарифов предусматривалось предварительное согласование с регионами. Согласитесь, что ФСТ просто не в состоянии провести проверку фактических затрат компаний, которые находятся, например, на территории Кемеровской области. При рассмотрении тарифов специалисты ФСТ пользуются только теми документами, которые им представляют эти самые компании. Поэтому было бы правильнее предложения по тарифообразованию рассматривать на региональном уровне, а региональные власти выходили бы с соответствующими инициативами на федеральный уровень. Считаю, что формирование тарифов должно быть прозрачным для потребителей.

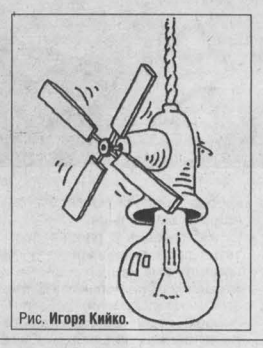

Рис. Игоря Кийко.

Что же касается вопроса об опережающем росте цен и тарифов по сравнению с уровнем доходов населения, то скажу, что ситуация несколько иная. Мы анализируем взаимосвязь между ценами и тарифами по-другому. В нашей стране инфляция определяется по индексу потребительских цен (ИПЦ). Последний рассчитывается государственной статистикой по специальной методике. Так, в соответствии с расчетами средневзвешенный показатель денежных доходов на душу населения за девять месяцев 2005 года к соответствующему периоду прошлого года составил 125 процентов. Индекс же потребительских цен к сентябрю 2004 года - 112,6 процента. Получается, что реальные доходы населения все-таки у нас растут, то есть темп роста денежных доходов населения выше, чем индекс потребительских цен.

Записал **Евгений БЕСЕДИН.**

акцент

Против лома нет приема?

(Окончание. Начало на 1-й стр.).

В тех же колхозах металл растаскивался годами, а председатели только сегодня стали писать нам заявления о пропаже. Мы вынуждены возбуждать уголовные дела, хотя неизвестно, сколько времени прошло с момента хищения. Конечно, раскрыть такие преступления сложно. Еще на один момент хотел бы обратить внимание. Анализ показывает, что крадут все, что плохо лежит. Где предприятие крепкое и есть хозяин, там и охрана всегда на должном уровне, там запираются все гаражи и склады, соответственно нет и хищений.

Председатель районного совета ветеранов Александр Павлович Давыдов тоже считает, что нужны более жесткие законы. В своем мнении он категоричен:

— Отмените лицензии на прием металла в каждой деревне, и все вопросы будут решены. Раз человеку дали лицензию, он примет все, что ему принесут. Вот и несут — и свое, и ворованное. Люди ложатся спать и не знают, что у них утром останется во дворе и где потом что искать.

...Недавно две девчонки-школьницы из п. Комсомольск выдернули возле дома своей односельчанки железный рельс — он стоял как заградительный столб от проезда машин. Откуда только силы взялись у юных представительниц слабого пола? Участковому инспектору они объяснили просто: нужны были деньги на танцы. Сдать рельс в чермет девчонки не успели, пришлось вернуть его хозяйке. А вместо танцев старший участковый уполномоченный, майор милиции Сергей Тутынин прочитал им воспитательную лекцию. При нашей встрече он сказал: «В поселке Комсомольск эпопея воровства цветмета прошла, уже все разворовали, что могли. На золотоизвлекательном заводе, где есть металл, сегодня организована надежная охрана. На свалках в округе металлолома тоже не осталось, воровать уже нечего».

Оказывается, есть что. Девчонки вот (кстати, обе из нормальных благополучных семей) рельс себе присмотрели, другой еще что-то найдет. Проблема остается...

Валентина МЖЕЛЬСКАЯ.

Тисульский район.

факт

Увидеть Париж и не умереть

Горячие недели в Париже пока не побудили сибиряков отказаться от отдыха в одной из самых популярных туристических столиц Европы.

По официальным данным, в начале этой недели чрезвычайное положение в Париже и его окрестностях продлено еще на три месяца. К настоящему времени французские власти ввели комендантский час в 38 городах и городских зонах страны. Согласно введенному накануне в действие закону о чрезвычайном положении, местные власти имеют право запрещать или ограничивать движение людей и транспорта в определенные часы. Но если судить по выпускам новостей, погромщики не унимаются – сотни машин каждую ночь превращаются в металлолом. Наши туристы, по информации российского союза туриндустрии, аннулируют оплаченные ранее поездки во Францию. На прошлой неделе заявлялось, что это обстоятельство может обернуться резким снижением цен на французские туры. Но пока рынок не отреагировал снижением цен и массовым отказом от поездок в Париж. Как сообщила зам. начальника департамента молодежной политики и спорта, начальник управления туризма и молодежного досуга администрации Кемеровской области О.А.Горяева, СМИ преувеличивают опасность пребывания иностранцев в Париже: «В самом Париже никаких опасных событий не происходит, все погромы — на окраинах. Поэтому туристы от своих путевок не отказываются. Из Кузбасса за этот период в Париж отправились около двух десятков граждан. Один кузбассовец специально купил путевку именно в «горячий» Париж. Все запланированные туры проходят благополучно. Единственное изменение – коррекция мест проживания. Небольшие отели на окраинах не пользуются популярностью». Впрочем, туристы едут еще по одной причине — чтобы не потерять деньги. Данная ситуация рассматривается туроператорами как форс-мажорная, это значит, что стоимость аннулированной путевки (от 500 до 700 евро) полностью не возвращается. Однако в течение трех месяцев, возможно, произойдет снижение популярности маршрута на 10 процентов. Как заявили в некоторых агентствах, в качестве предупредительной меры стали востребованы виды страхования «от невыездов» и несчастного случая. Это делает стоимость тура дороже на одну-две тысячи рублей. Турагентства отмечают, что повысился спрос на «спокойные» Финляндию и Швецию.

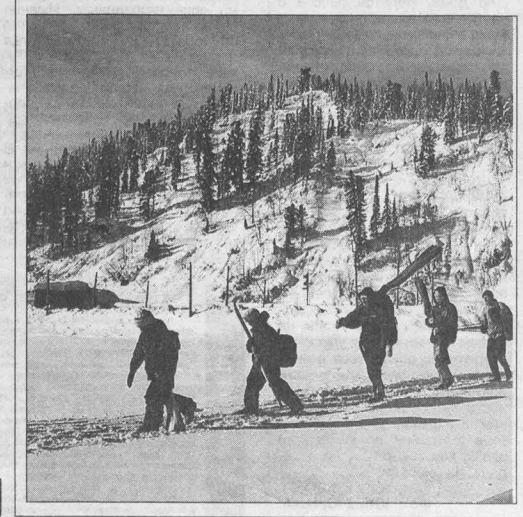

Специалисты прогнозируют, что в связи с накаленной обстановкой в Европе увеличится число желающих отдохнуть в Сибири. Инфраструктура Горной Шории, расположенной далеко от горячих точек, в ближайшие пять лет будет развиваться усиленными темпами. Ежегодно поток туристов растет на 15-20 процентов, а в связи с последними событиями этот показатель может увеличиться вдвое.

Лариса БАЗАРОВА.

Фото **Юрия Юрьева.**

перспектива

Мост между прошлым и будущим

Итак, с 00 часов 19 ноября 2005 года будет закрыт верой и правдой служивший более полувека старый Кузнецкий мост через реку Томь в Кемерове. Теперь город, раскинувшийся на двух берегах, соединяют два моста – железнодорожный и принявший на себя все основные транспортные и транзитные потоки Кузбасский. Каким же будет новый Кемеровский мост, который через год заменит своего предшественника и станет частью федеральной трассы Москва–Новосибирск– Иркутск, связывающей восточные и западные регионы нашей страны?

Как сообщили в мэрии областного центра, это будет самый большой мост в Кузбассе. Его протяженность составит 634 метра, ширина – 40 метров, по обеим сторонам – тротуары по 2,25 метра. (Для сравнения: у самого большого на сегодняшний день в Кемерове Кузбасского моста эти цифры равны соответственно 627,3, 25,5 и 1,15 метра). Предусмотрено двухстороннее трамвайное движение (вместо одностороннего, как на теперешнем Кузнецком) и транспортная развязка в двух уровнях на правом берегу с трамвайном эстакадой.

Вообще говоря, согласно первоначальному проекту, подготовленному более двадцати лет назад, транспортная развязка моста должна была выглядеть несколько иначе и иметь четыре кольца. С годами замыслы проектировщиков претерпели некоторые коррективы. Теперь в окончательном варианте, который уже через год можно будет опробовать на практике и даже пощупать руками, остались только два самых ближних к мосту транспортных кольца.

Изменился и проект строительства трамвайной эстакады. Сплошную стену 200-метровой насыпи заменили на железобетонные опоры, что позволило не только значительно улучшить внешний вид сооружения, но и увеличить срок его эксплуатации и упростить текущее техническое обслуживание.

Как говорят специалисты, строительство нового моста в Кемерове уникально хотя бы тем, что впервые за Уралом применяется одновременная надвижка так называемым методом четырех коробок, ширина которых в их полном сечении составляет 40 метров. Вначале на берегу происходит сборка самих металлоконструкций моста, и лишь потом с помощью восьми мощных домкратов (их вес от 100 до 200 тонн) они надвигаются по всей ширине. Установленные конструкции подвергаются постоянной проверке, в том числе ультразвуком. К слову, мост весит около 10,5 тысячи тонн, сейчас смонтировано 8,5 тысячи тонн.

И последнее. Старый Кузнецкий мост в Кемерове не снесут: хоть и частично разобранный, он пока останется на своем прежнем месте. Сколько это продлится, сказать трудно, поскольку все упирается в нехватку денег (по некоторым оценкам, разборка моста по затратам сопоставима с его строительством). Значит, одним памятником отечественной инженерной мысли в областном центре станет больше.

Дмитрий ТОЛКОВЦЕВ.

«ПРЕССА-2006»: МОСКВА И РЕГИОНЫ

Газета «Кузбасс» примет участие в XIII Международной профессиональной выставке «Пресса-2006» (Москва, 23-26 ноября). Издание будет представлено на объединенном стенде «Москва в жизни регионов», организаторами которого выступают Комитет по телекоммуникациям и СМИ правительства столицы, компания «Сименс» информационное агентство «Вся Россия».

Подобный формат участия призван продемонстрировать усиливающуюся роль ведущих медиа субъектов Российской Федерации в развитии региональных сетей крупных российских и зарубежных компаний, смещении приоритетов деловых кругов в пользу местных рынков. Особый акцент предполагается сделать на возможностях СМИ в раскрытии финансового, производственного, научного потенциала Москвы как центра инвестиционной активности в интересах Сибирского федерального округа.

Как считает д-р Хенрик Фристацки, президент «Сименс» в России, вице-президент компании «Сименс» - мирового лидера в области электроники и электротехники, успех продвижения передовых технологий в немалой степени зависит от активной роли средств массовой информации в формировании инновационных и технологических приоритетов в российском обществе, в каждом регионе страны. «Мы хорошо понимаем, сколь важно идти в регионы, работать с нашими клиентами и партнерами не только через Москву или Санкт-Петербург, но и непосредственно на местах – там, где мы реально востребованы», - подчеркивает д-р Фристацки. Именно такой подход помогает компании стать составной частью российской экономики, российского общества.

В рамках выставки представители газеты «Кузбасс» примут участие в «круглых столах», посвященных особенностям использования современных телекоммуникационных технологий в издательском бизнесе и практике выпуска новых продуктов под брендом издания в интересах аудитории. Мероприятия пройдут под эгидой Международной ассоциации газетного маркетинга (INMA), аккумулирующей мировой опыт развития газет как бизнес-продуктов.

УКАЗ

ПРЕЗИДЕНТА РОССИЙСКОЙ ФЕДЕРАЦИИ
О награждении государственными наградами Российской Федерации

За заслуги в обучении и воспитании учащихся и многолетний добросовестный труд присвоить почетное звание **«ЗАСЛУЖЕННЫЙ УЧИТЕЛЬ РОССИЙСКОЙ ФЕДЕРАЦИИ»**

СВИСТУНОВОЙ Ларисе Александровне – заместителю директора государственного образовательного учреждения среднего профессионального образования «Новокузнецкий педагогический колледж № 2».

Президент Российской Федерации В. ПУТИН.

Москва, Кремль
23 сентября 2005 года, № 1116

Витамин — здоровью друг

Стол, накрытый к завтраку в столовой кемеровской школы №43, похож на яркую радугу — золотятся пропеченной корочкой свежие булки, аккуратными янтарными порциями разложена по тарелкам творожная запеканка, в стеклянных стаканах — ароматный малинового цвета кисель; здесь же — в пластиковых упаковках, запечатанных оранжевой фольгой, любимый детьми десерт — йогурт абрикосовый. Завтрак, с которого начинает день детвора школьного лагеря «Дружба», полезен своим витаминным содержанием. С 15 октября нынешнего года по инициативе губернатора Амана Гумировича Тулеева в Кузбассе началась реализация масштабного проекта по витаминизации питания обучающихся — аналогов такого проекта пока нет в России. Губернатор поручил организовать реализацию этого проекта департаменту образования, а также департаменту пищевой, перерабатывающей промышленности Кемеровской области. Расширенные наборы витаминизированных продуктов питания уже получают более 200 тысяч кузбасских детей: все воспитанники детских домов и школ-интернатов области (12,5 тыс. человек), дошкольники в детских садах (86 тыс. человек) и учащиеся младших классов (с 1-го по 4-й класс) всех школ области (105 тыс. детей). Для того, чтобы в рационе юных кузбассовцев стало больше витаминов, из областного бюджета выделено 50 млн. рублей. Цель витаминизации питания школьников — укрепить иммунную систему детей, обеспечить растущий организм ребенка необходимыми витаминами и микроэлементами.

«Звено, за которое можно вытянуть всю цепь здоровья населения»

Овощи и фрукты, ягоды и зелень, выращенная на собственных грядках, соки, морепродукты, орехи, сыр и молоко — все это в рациональных количествах необходимо растущему организму ребенка. Но… «Как бы мы ни разнообразили рацион, это еще не значит, что потребляемый набор витаминов и микроэлементов соответствует норме. То есть чаще всего необходимо их поступление извне. Как это сделать? Нужны специальные обогащенные витаминами продукты, — отмечает заместитель начальника департамента охраны здоровья населения Кемеровской области Елена Анатольевна Воронина. — К примеру, кисель витаминизированный, который входит в набор продуктов, предлагаемых сейчас детям в рамках проекта витаминизации питания, обогащен 12 жизненно необходимыми витаминами — в том числе витаминами С, А, Д, Е, витаминами группы В. А булочки выпечены из муки высшего сорта, обогащенной комплексом, состоящим из 7 витаминов, а также минеральным комплексом, железом, кальцием и йодом».

В ходе недавних исследований в регионе выявлен дефицит витаминов: то есть в структуре питания детей сегодня недостает многих витаминов — например, витамина С, витаминов группы В, каротина. Дефицит витаминов сочетается, как правило, с недостаточным поступлением в организм селена, кальция, фтора, магния, йода. Исследования, кстати, показывают: у значительной части детей недостаток витаминов в большинстве случаев сочетается именно с дефицитом железа, что является причиной широкого распространения скрытых и явных форм анемии. То есть у значительного числа детей снижено в крови количество гемоглобина, основного переносчика кислорода.

У 80-90 процентов детей и подростков диагностируется дефицит витамина С; у 50 процентов — выявлен недостаток витаминов группы В. Как известно, дефицит витаминов группы В вызывает отклонения в адаптации к психическим нагрузкам, витамина С — снижает иммунную защиту организма. Дефицит кальция, к примеру, в рационе питания (менее 370 граммов в сутки) может стать причиной более 120 различных заболеваний, приводит к задержке роста и снижению массы тела ребенка.

Важно, что вопрос витаминизации питания детей сегодня поставлен во главу угла, что он в центре внимания областной администрации. Ведь нерациональное, недостаточно витаминизированное питание детей — важнейший фактор риска развития отклонений в состоянии здоровья. Принято верное решение — в рацион детей введены специальные витаминизированные продукты питания, дополнительно к ним дети еще получают гематин — продукт, похожий на гематоген. Гематин как раз содержит наиболее усвояемую форму железа — это и есть действенная профилактика анемии у детей.

Результаты, по оценкам врачей, скажутся уже через полгода — защитные силы организма детей должны повыситься, предполагается, что в эту зиму будет меньше случаев детских простудных заболеваний, снизится и число других заболеваний среди детского населения области. Думается, будут довольны все — и дети, и родители, и педагоги, и врачи. Ведь, пожалуй, лучшее, что можно сегодня сделать для будущего, — это вырастить счастливых здоровых детей. Великий организатор здравоохранения Семашко в свое время утверждал, что «охрана здоровья матери и ребенка — это именно то звено, за которое можно вытянуть всю цепь здоровья населения». Важно, что сегодня политика администрации области обращена на то, чтобы укрепить детское здоровье — главное звено, от которого зависит вся цепь здоровья населения.

Качеству питания — особое внимание

«Витаминизация, по сути, общеукрепляющая терапия — витамины мобилизуют силы растущего организма, — комментирует важность этого областного проекта главный областной педиатр Кемеровской области Наталья Петровна Крекова. — Согласно российской статистике, показатели здоровья детей за последнее десятилетие значительно ухудшились — у большинства детей и подростков диагностируются два-три хронических заболевания, за это же время с 45 до 59 процентов возрос процент учащихся с хронической патологией; менее пяти процентов учащихся младших классов могут считаться абсолютно здоровыми, при этом к старшим классам такой показатель уменьшается до трех процентов».

По данным последней Всероссийской диспансеризации детского населения 2002 года, более 60 процентов детей имели различные заболевания. Наша региональная статистика также настораживает: в общеобразовательных учреждениях Кемеровской области 63,5 процента детей с хронической патологией. Наиболее часто встречаются заболевания опорно-двигательной системы (нарушение осанки, сколиоз), органов пищеварения, заболевания глаз. При этом серьезный фактор риска развития отклонений в состоянии здоровья — это именно недостаточно витаминизированное питание детей. Важно, что программа витаминизации не носит характер акции — это большая кропотливая работа, рассчитанная не на один год. В программе витаминизации питания детей, которая реализуется во всех городах и районах Кузбасса, участвуют образовательные и медицинские учреждения области, центры содействия укреплению здоровья школьников, предприятия пищевой промышленности. Цель этой масштабной программы — здоровое поколение в будущем.

Как обобщает доктор медицинских наук, профессор, заведующая кафедрой поликлинической педиатрии КемГМА Нина Константиновна Перевозчикова, «роль питания особенно значима именно в детском возрасте, когда в организме наиболее интенсивно протекают процессы роста, формируются и созревают органы и системы, совершенствуются их функции. Важно уделять должное внимание правильному питанию детей с первых дней жизни — от этого во многом зависит формирование здоровья ребенка и будущего взрослого человека. Объективный факт: растущий организм особенно остро реагирует на недостаток или избыток тех или иных пищевых веществ, вот почему организация детского питания — актуальная проблема, требующая самого ответственного отношения»

У 80-90 процентов детей и подростков диагностируется дефицит витамина С; у 50 процентов — выявлен недостаток витаминов группы В. Как известно, дефицит витаминов группы В вызывает отклонения в адаптации к психическим нагрузкам, витамина С — снижает иммунную защиту организма. Дефицит кальция, к примеру, в рационе питания (менее 370 граммов в сутки) может стать причиной более 120 различных заболеваний, приводит к задержке роста и снижению массы тела ребенка.

Меню для класса нашего

«Не посмотревши на хлеб, не говори, что сыт» — гласит давняя русская пословица. Свежие булочки «Прибрежная», «Росток», что, согласно проекту витаминизации, входят в меню школьных завтраков, выглядят весьма аппетитно. К тому же очень полезны! Ведь выпеченные из первосортной пшеничной муки, они богаты комплексом витаминов В. Витамин B_1, к примеру, нужен для укрепления нервной системы, B_2 обладает эффектом, защищающим организм от воспалительных процессов, витамин B_6 полезен при обмене веществ, и недостаток его в организме может вызвать задержку роста; а B_{12} улучшает кроветворную функцию, «отвечает» за образование и созревание эритроцитов в крови. С содержанием витаминизированных продуктов детвора лагеря отдыха кемеровской школы №43 может познакомиться, рассмотрев специальные стенные газеты, а сейчас по довольным улыбкам можно понять, что завтрак школьникам нравится.

— Вкусно! — говорят Катя Рубба и Артем Тяхин.

— Йогурт с абрикосами, а кисель апельсиновый, яблочный, ананасовый, —— добавляют Костя Игнатьев и Сергей Селезнев.

«Наше ежедневное меню довольно разнообразно: детям нравятся борщи и сырники, овощные салаты и горячие пирожки, на второе повара аппетитно готовят жареную рыбу, тушеное мясо, котлеты. Конечно, и дети, и мы, педагоги, довольны, что витаминизированные завтраки сделали питание более полезным для здоровья», — замечает директор школы №43 Любовь Павловна Яковлева.

Сразу после завтрака ребят ждет множество интересных дел — подготовка к праздничному концерту в честь закрытия лагеря отдыха, шахматаные соревнования, веселые старты, что пройдут в спортзале, да и просто игра в снежки — снегом уже припорошило-замело школьный двор.

«Приятного аппетита!» — встретят их опять в обеденное время слова приветливого плаката в школьной столовой. В Кузбассе началась реализация масштабного регионального проекта по витаминизации питания обучающихся, ей уделяется самое серьезное внимание медицинских работников, специалистов департамента образования Кемеровской области, педагогов. Проект, цель которого — забота о здоровье детей, реализуется под контролем областной администрации, губернатора Амана Тулеева не случайно, ведь рациональное питание детей, забота о состоянии их здоровья — задача государственная.

Валентина ДМИТРИЕВА.

НА СНИМКЕ: «Понравились нам булочки с начинкой витаминной…» — в столовой кемеровской школы №43.
Фото **Юрия Юрьева.**

Кемеровский технологический институт пищевой промышленности объявляет о проведении открытого конкурса для определения поставщиков товаров для нужд института на 2006 год. С победителями конкурса будут заключены контракты на поставку товаров.

Заявки на участие в конкурсе принимаются организатором с пометкой «на конкурс» в течение 30 дней со дня опубликования извещения о проведении открытого конкурса в газете.

Оценка представленных заявок будет осуществляться конкурсной комиссией по следующим критериям:
– цена за поставленные товары;
– опыт работы на рынке;
– наличие квалифицированного персонала;
– наличие лицензий и сертификатов;
– отсутствие задолженностей в бюджеты всех уровней;
– гарантийное и послегарантийное обслуживание.

Конкурсная документация принимается по адресу: г. Кемерово, б-р Строителей, 47, каб. 1113, тел. 73-39-75.

ТЕХНОЛОГИЯ
«MegaSearch»
ОТ КОМПАНИИ «МЕГА»

Базы данных для повседневной работы по индивидуальному заказу: мощный сквозной полнотекстовый поиск, импорт данных из существующих БД, свободно редактируемый классификатор многоуровневой вложенности, настраиваемые шаблоны печати и многое другое.

Информационные решения по технологии «Mega Search» эффективны при:
- **построении CRM-систем — учете контактов с покупателями и заказчиками;**
- **учете информации по кадрам и ведении клиентских досье;**
- **построении каталогов библиотек или архивов;**
- **ведении реестра имущества для решения оперативных управленческих задач;**
- **ведении реестра оборудования подвергающегося планово-предупредительным ремонтам;**
- **ведении реестра акционеров, а также при решении многих других задач.**

Срок построения решения: 3-7 дней, стоимость от 300$ с НДС.

Тел. в Кемерове (384-2) 36-29-06, 25-32-77.

УКАЗ
ПРЕЗИДЕНТА РОССИЙСКОЙ ФЕДЕРАЦИИ
О награждении государственными наградами Российской Федерации

За большой вклад в развитие сельского хозяйства, перерабатывающей промышленности и многолетний добросовестный труд присвоить почетное звание
«ЗАСЛУЖЕННЫЙ ЗООТЕХНИК РОССИЙСКОЙ ФЕДЕРАЦИИ»
ГРИШКОВОЙ Анне Павловне – заведующей кафедрой общей зоотехники федерального государственного образовательного учреждения высшего профессионального образования «Кемеровский государственный сельскохозяйственный институт».

Президент Российской Федерации
В. ПУТИН.

Москва, Кремль
23 сентября 2005 года.
№ 1124.

Поздравляем Барабанову Ольгу Юрьевну с юбилеем!

Желаем быть загадочной, желанной,
Самой нежной и долгожданной,
Самой любимой и самой красивой,
Самой-самой на свете счастливой.

Мама, муж, дочь.

Участники коллективно-долевой собственности КССП «Салаирский» Гурьевского района Коровин С. Е., Коровина Т. С. извещают о намерении выдела земельных долей площадью 18,8 га, в том числе пашни — 14 га, пастбищ — 4,8 га в районе лога Татарка к западу от п. Сосновка. Возражения принимаются по адресу: 652780, Кемеровская область, г. Гурьевск, ул. Комсомольская, 21.

ПРИГЛАШЕНИЕ

к участию в открытом конкурсе на право получения государственного заказа по предоставлению услуг по перевозке пассажиров, имеющих право на меры социальной поддержки, в соответствии с законами Кемеровской области

Государственный заказчик и организатор конкурса — департамент социальной защиты населения Кемеровской области: 650099, г. Кемерово, пр. Кузнецкий, 19а, каб. 320, тел. 25-35-83, 25-24-32.

Предмет конкурса: исполнение государственного заказа на предоставление услуг по перевозке пассажиров, имеющих право на следующие меры социальной поддержки:

на всех видах городского пассажирского транспорта общего пользования (кроме такси) в любом городе Кемеровской области независимо от места жительства (далее – бесплатный проезд городским пассажирским транспортом), на автомобильном транспорте общего пользования (кроме такси) в пригородном (внутрирайонном) сообщении независимо от места жительства (далее – бесплатный проезд на автомобильном транспорте в пригородном сообщении) предоставляются в соответствии с законами Кемеровской области: от 27.01.2005 г. № 15-ОЗ «О мерах социальной поддержки отдельных категорий граждан», от 20.12. 2004 г. № 105-ОЗ «О мерах социальной поддержки отдельной категории ветеранов ВОВ и ветеранов труда», от 20.12. 2004 г. № 114-ОЗ «О мерах социальной поддержки реабилитированных лиц и лиц, признанных пострадавшими от политических репрессий», «О мерах социальной поддержки многодетных семей в Кемеровской области»;

на автомобильном транспорте общего пользования (кроме такси) междугородного сообщения (внутрирайонного, внутриобластного) независимо от места жительства (далее – бесплатный проезд на автомобильном транспорте междугородного сообщения) предоставляются в соответствии с законами Кемеровской области: от 27.01. 2005 г. № 15-ОЗ «О мерах социальной поддержки отдельных категорий граждан», от 20.12.2004 г. № 105-ОЗ «О мерах социальной поддержки отдельной категории ветеранов ВОВ и ветеранов труда», от 14.02. 2005 г. № 25-ОЗ «О социальной поддержке инвалидов».

Лот № 1 – в г. Анжеро-Судженске.
Лот № 2 – в пос. Бачаты Беловского района.
Лот № 3 – в г. Белово.
Лот № 4 – в г. Березовский.
Лот № 5 – в г. Гурьевске.
Лот № 6 – в Крапивинском районе.
Лот № 7 – в Ижморском районе.
Лот № 8 – в г. Киселевске.
Лот № 9 – в г. Ленинск-Кузнецкий.
Лот № 10 – в г. Мариинске и Мариинском районе.
Лот № 11 – в г. Междуреченске.
Лот № 12 – в г. Мыски.
Лоты № 13, 14, 15 – в гг. Калтан, Осинники, п. Малиновка.
Лот № 16 – в г. Прокопьевске.
Лот № 17 – в Промышленновском районе.
Лот № 18 – в г. Тайге.
Лот № 19 – в г. Таштаголе.
Лот № 20 – в Тисульском районе.
Лот № 21 – в г. Топки и Топкинском районе.
Лот № 22 – в Тяжинском районе.
Лот № 23 – в г. Юрге.
Лот № 24 – в Яшкинском районе.
Лот № 25 – в Яйском районе.
Лот № 26 – в Новокузнецком районе.
Лоты № 27, 28, 29 – в г. Кемерово.
Лоты № 30, 31, 32, 33 – в г. Новокузнецке.
Лоты с № 34 по № 52 – междугородная маршрутная сеть Кемеровской области.

Источник финансирования: бюджет Кемеровской области на 2006 год.

К участию приглашаются юридические лица различных форм собственности и частные предприниматели, имеющие лицензию и опыт работы на регулярных автобусных маршрутах.

Заинтересованные лица могут получить дополнительную информацию и пакет конкурсной документации у организатора конкурса с 9.00 до 17.00 местного времени по представлении доверенности.

Окончательный срок подачи заявки на конкурс – 26 декабря 2005 г. до 10.00 местного времени.

Время и место вскрытия конвертов с конкурсными заявками указаны в информационных картах конкурсной документации.

ОАО «Кузбассэнерго» — филиал Кемеровская ГРЭС, приглашает к участию в открытом одноэтапном конкурсе без предварительного отбора на определение исполнителя работ по эксплуатационному обслуживанию в части ежедневной уборки служебных и производственных помещений в действующих цехах станции и круглосуточному обслуживанию душевых на территории Кемеровской ГРЭС в 2006 г.

1. В целях удовлетворения собственных нужд Заказчик, являющийся Организатором конкурса, — ОАО «Кузбассэнерго» филиал «Кемеровская ГРЭС» (650000, г. Кемерово, ул. Станционная, 17, контактные телефоны (3842)298-282, факс: (3842) 298-555, e-mail: kva@kgrs.kuzbe.elektra.ru) настоящим приглашает юридических лиц и индивидуальных предпринимателей к участию в открытом одноэтапном конкурсе без предварительного отбора на право заключения договора по эксплуатационному обслуживанию в части ежедневной уборки служебных и производственных помещений в действующих цехах станции и круглосуточному обслуживанию душевых на территории Кемеровской ГРЭС в 2006 г.

2. Основные условия заключаемого по результатам конкурса Договора состоят в следующем: работы выполняются согласно объемам работ; срок выполнения работ с 01 января 2006 г. по 31 декабря 2006 г.; оплата услуг производится в течение 60 дней после подписания акта выполненных работ.

Участником конкурса может быть любой подрядчик, удовлетворяющий следующим требованиям:
- обладающий гражданской правоспособностью для заключения договора;
- не являющийся неплатежеспособным, банкротом, не находящийся в процессе ликвидации;
- на имущество участника не наложен арест, его экономическая деятельность не приостановлена;
- обладающие всеми необходимыми для выполнения договора видами ресурсов, компетентностью, опытом, квалификацией, лицензиями.

3. Прочие сведения о порядке проведения конкурса, в том числе об оформлении участия в нем, содержатся в Конкурсной документации.

Один комплект Конкурсной документации может быть приобретен участником, начиная с 16 ноября 2005г., после того, как Вы направите письменный запрос по адресу: **650000, г. Кемерово, ул. Станционная, 17, Кемеровская ГРЭС, Черному Д. В.** Один комплект конкурсной документации выдается по письменной просьбе поставщика с предъявлением копии платежного поручения. Оплата в размере 3000 (три тысячи) рублей производится путем перечисления на расчетный счет (счет на оплату будет отправлен по дополнительному запросу). В платежном поручении указать: оплата за услуги по подготовке конкурсной документации.

Конкурсная документация либо выдается указанному в заявке представителю, либо высылается на указанный почтовый адрес.

4. Для участия в Конкурсе необходимо своевременно подать Конкурсную заявку, подготовленную в соответствии с требованиями конкурсной документации.

Конкурсные заявки представляются в запечатанных конвертах по адресу: **650000 г. Кемерово, ул. Станционная, 17, Кемеровская ГРЭС, не позднее 11 часов 00 минут местного времени Организатора конкурса 16 декабря 2005 года.**

Организатор конкурса проведет процедуру публичного вскрытия конвертов с конкурсными заявками в **14 часов 00 минут** местного времени Организатора конкурса **16 декабря 2005 года по адресу: г. Кемерово, ул. Станционная, 17, Кемеровская ГРЭС, кабинет главного инженера.** На этой процедуре после предварительной регистрации могут присутствовать представители участников конкурса.

5. Предполагается, что проведение конкурса и подписание протокола о его результатах между Организатором конкурса и Победителем будет осуществлено в течение 5 дней после дня вскрытия конкурсных заявок. Организатор конкурса вправе, при необходимости, изменить данный срок.

6. Организатор конкурса вправе отказаться от его проведения не позднее чем за 10 дней до публичного вскрытия конкурсных заявок, без каких-либо для себя последствий

7. Предельная цена конкурса не устанавливается.

8. Победителем конкурса будет признан участник, предложивший наилучшие условия в соответствии с конкурсной документацией. Предполагается, что договор с победителем конкурса будет заключен в течение 10 рабочих дней после подписания протокола о результатах конкурса.

9. Более подробные условия конкурса содержатся в конкурсной документации, являющейся неотъемлемым приложением к данному Извещению.

Директор **А. В. БЕНЕДИКТОВ.**

Решением конкурсной комиссии победителем открытого конкурса по отбору поставщиков специализированных продуктов лечебного питания для ГУЗ «Кемеровская областная клиническая психиатрическая больница» на 2005-2006 гг. определено ООО «ДИСО» г. Москва.

Председатель конкурсной комиссии, зам. главного врача **Д.В. СЛЕПЦОВ.**

Собственники долей (паев) коллективно-долевой собственности товарищества «Прокопьевское» Прокопьевского района Кемеровской области проводят собрание 26 ноября 2005 года в 11 часов в клубе села Верхний Егос Прокопьевского района.

Повестка дня:

1. Решение вопроса о продаже земельного участка товарищества «Прокопьевское».
2. Решение вопроса об определении местоположения земельного участка, подлежащего отчуждению.

Всем собственникам земельной доли (пая), желающим продать свою долю (пай), необходимо при себе иметь подлинник свидетельства о праве собственности на землю и подлинник паспорта.

Продается семенная линия в комплекте: МПО-50, ОВС-25, ЗВС-20, БТ-6 и мехток ЗАВ-40.

Обращаться по тел.: 8-385-95-4-04-92, сот. 8-913-222-1735.

натуральные новости

К

• пластичный юмор
• любовь на все времена
• 20-метровая красавица

календарь

Приметы

Галактион. Девицы молились о женихах.

В этот день родились

1786. Карл Мария фон ВЕБЕР, немецкий композитор, дирижер, музыкальный критик, основоположник немецкой романтической оперы.

1786. Екатерина Семеновна СЕМЕНОВА, великая трагическая актриса. Дочь крепостной крестьянки окончила театральную школу под руководством И. А. Дмитриевского. Современник писал о ней: «Самое пылкое воображение живописца не могло бы придумать прекраснейшего идеала женской красоты для трагических ролей; и при этом голос чистый, звучный, приятный, при малейшем одушевлении страстей потрясающий все фибры человеческого сердца».

1927. Эльдар РЯЗАНОВ, кинорежиссер, актер, драматург, сценарист и поэт (фильмы «Карнавальная ночь», «Ирония судьбы, или С легким паром», «Служебный роман» и др.).

События

1699. Указ ПЕТРА I о добровольной записи в регулярные солдатские полки «изо всяких вольных людей».

1842. Издается указ о построении первого постоянного моста через Неву — Благовещенского (ныне мост лейтенанта Шмидта).

1868. По инициативе Д.И. МЕНДЕЛЕЕВА основывается Русское химическое общество.

В этот день ушли

1868. Джоаккино РОССИНИ, итальянский композитор.
1827. Вильгельм ГАУФ, немецкий писатель-сказочник.
1922. Марсель ПРУСТ, французский писатель.
1952. Поль ЭЛЮАР, крупнейший французский поэт XX века.
1966. Жан ПЕЖО, французский автопромышленник.
1996. Зиновий Ефимович ГЕРДТ, актер.

скоро праздник!

Здравствуй, елка, Новый год!

До Нового года целых полтора месяца, а Кемерово уже готовится к празднику. На главной площади города «выросла» 20-метровая зеленая красавица. Привезли ее аж из барзасской тайги. Такие же елки установили около стадиона «Химик» и рядом с летним вокзалом на проспекте Октябрьском. Скоро здесь построят большой снежный городок: с горками, ледовыми фигурками Деда Мороза, Снегурочки и, конечно же, Собаки — символа этого года.

А еще в городке будет настоящее ледовое поле 30 на 60 метров. Его зальют уже 15 декабря. Еще один снежный городок появится на «Химике», в нескольких шагах от центрального универмага.

А вот на площади Советов ледяных горок в этом году, возможно, не будет — из-за строительства моста и перегруженности дорог закрытие автомобильного движения на главной площади может добавить проблем. Решение по этому вопросу будет принято администрацией города на следующей неделе.

По заверениям местных властей, подобных елок с городками будет около десятка. На бульваре Строителей, возле ДК Кировского района и в других местах.

И, как обычно, в Кемерове объявлен конкурс на лучшее новогоднее оформление елки. Традиционно он проводится с 1 декабря по 20 января. Основными критериями оценки конкурсантов станут: красота оформления, оригинальность снежных городков и ледовых фигур, изыски иллюминации и подсветка, а также использование современных технологий светового оформления (световые шнуры, гирлянды, сети, световые дожди и подсветки).

Победителей конкурса наградят дипломами и денежными премиями.

Желающие могут отправлять заявки на участие в конкурсе в управление промышленности, потребительского рынка администрации города Кемерово — проспект Советский, 54, телефон 58-51-26.

Кроме того, глава Кемерова Владимир Михайлов утвердил места продажи елок. Всего их будет 127. Самое большое количество, естественно, досталось Центральному району. Там 35 таких «точек» планируется. В Заводском будет 33, а в Ленинском районе — 26, 19 — в Рудничном и 10 - в Кировском районе. По два елочных базара предполагается в Кедровке, Ягунове и Пионере. В наиболее оживленных местах будет создано по нескольку мест торговли (по два и даже три).

Обеспечивать организацию торговли, согласно дислокации, предстоит работникам территориальных управлений районов. Предприятиям, которые сами выращивают елки, места на базаре будут предоставляться на льготных условиях без оплаты. За соблюдением порядка на «елочных» местах будут следить сотрудники милиции. Они же предпримут все необходимые меры для пресечения несанкционированной торговли елками и хвойными букетами.

Елена РАДИЧ.
Фото **Юрия Юрьева.**

земляки

Повенчанные войной и победой

В Верх-Чебуле семья Федоровых всегда была на виду, дружная чета фронтовиков Акулины Сергеевны и Алексея Васильевича стала примером для многих поколений. Чебулинцы трогательно рассказывают об этой паре и по праву гордятся земляками.

20 ноября супруги праздновали бы 60-летие своей свадьбы. Это была хрустальная мечта Алексея Васильевича – дожить до двух самых важных 60-летий: со дня Победы и дня свадьбы с Акулиной Сергеевной. Но она не сбылась: не дожил до нее Алексей Васильевич, уйдя из этого мира в светлый весенний день, 5 марта этого года…

Романтическая история любви молодого сибиряка и юной украинки началась буквально под свистом пуль, в мае 1945-го, на фронте. Тогда в разодранной снарядами и войной Европе соединились две судьбы. Акулина и Алексей поженились в том же году, в ноябре.

С первых дней знакомства в госпитале Братиславы молоденькая санитарочка Лина стала ангелом-хранителем парня из далекого Кундата. Лейтенант Алёша, раненный в третий раз под чехословацким Зволеном, и выжил, наверное, благодаря доброте, заботе и любви Лины.

Группа немецкой армии «Хейнрици» не смогла прорваться к Берлину, потому что «южные ворота» фашистам надежно закрыли сибиряки. Солдаты взвода Федорова отстояли тогда Остравско-Моравский рубеж и уже освобождали Прагу, правда, без своего командира.

Словаки предлагали молодым Федоровым остаться в Братиславе, жить и работать на освобожденной земле. Но они, повенчанные победой и романтическим Дунаем, вернулись на родную землю. Заехали сначала к Лине в Вершино-Каменку, что южнее Киева в Кировоградской области, потом перебрались к Алёше в заснеженный Кундат Тисульского района…

Алексей Васильевич не дожил до мечты всего несколько «шагов»-месяцев. С балкона дома Федоровых, что на улице Мира, виден памятник солдату-освободителю. В их семью Победа пришла с Любовью. Сегодня дом на улице Мира не осиротел, только у бабушки Акулины Сергеевны прибавилось хлопот. Она по-прежнему выглядит моложе своих лет, словоохотлива и гостеприимна. И с ней по-прежнему ее лейтенант Алёша, молодой и красивый, которому она когда-то спасла жизнь в далеком 45-м…

Владимир НАДЬ.
Верх-Чебула.

так и живем

Оказывается, модные направления могут быть не только в изготовлении одежды, но и в керамике. И пресыщенный дорогими подарками народ однажды желает посмеяться или «поприкалываться». Над домочадцами, друзьями, важными юбилярами, сослуживцами… И тогда такой пластичный материал, как глина, в руках мастеров становится в этом розыгрыше незаменимым помощником.

«Приколы» из глины

В Новокузнецке есть даже керамисты, которые, можно сказать, специализируются на забавных «приколах» из глины. Одна из таких — керамическая мастерская сестер Ковальчук, расположенная в подвале универбыта.

Родоначальницей семейного дела сначала стала Елена, затем она привлекла к лепке из глины сестру Ирину, которая работала в то время помощником начальника военкомата. Рассказывают, что всех буквально сразило, что Ирина ушла со столь непыльной и «вполне достойной» должности в помощники к сестре Елене: работать в подвальном помещении с грязным материалом — глиной. А сестры попросту решили «дать волю» своей фантазии и творческим возможностям. Да еще и пожилую мать к лепке приобщили. Однажды бабушка растянула ногу, и чтобы занять ее, сидящую в гипсе, вручили кусок глины: «Попробуй что-нибудь вылепить!» Постепенно Виктория Дмитриевна стала специалистом в изготовлении сувенирных нецке — забавных глиняных фигурок. А сестры за эти три десятка лет в мастерской освоили все нюансы керамического дела: они же и оправщики, и обжигальщики, и гипсомодельщики, и художники, чутко реагирующие на веяния моды, вернее ее поветрие.

Поначалу жители юга Кузбасса (а к ним, чтобы заказать керамику, приходят и приезжают не только новокузнечане) увлекались декоративными вазами и тарелками: тогда они были в диковинку. Затем наступил черед пивных кружек, горшочков под жаркое и горшков под комнатные растения. Прошло несколько лет, и разбогатевшие горожане стали заказывать им настоящие, «круто навороченные» фонтаны, которые устанавливали вместо умывальников в ванных комнатах. Потом стали лепить лысые головы под шляпы, которые устанавливали в прихожих. Вскоре время «бритоголовых» безликих бюстов ушло, а им на смену пришли крупные скульптуры, изображающие кошек и собак, причем в полный рост. Как-то в мастерскую заглянула дама с фотоснимком собаки породы фокстерьер и попросила вылепить домашнего любимца в «натуральную величину». Скульптура настолько оказалась похожей на модель, что ее признал и сам персонаж со снимка. «Сядет и смотрит подолгу на своего двойника», — рассказывала потом хозяйка.

Лепить «прикольные» фигурки доверили Алине, дочери Елены — у нее это получалось лучше всего. Заказы не замедлили появиться. Однажды в мастерскую пришла женщина и принесла фотоснимок мужа, который все свободное время предпочитал проводить перед телевизором на диване. Керамическая композиция на семейно-бытовую тему получилась настолько ироничной и достоверной — даже диван в малых масштабах, по цвету, был точь-в-точь, как настоящий! — что заказчица, всплеснув руками, зашлась от смеха. Муж узнал себя не сразу. Приглядывался к скульптуре со сложенными на животе ручками в течение месяца. В конце концов до него дошло, что этот глиняный «гротеск» списан с него. Поначалу обиделся, потом стал постепенно отвыкать от любимого лежбища…

И началось! Коллеги по работе, договорившись о необычном подарке, попросили Алину изобразить мужчин-сослуживцев отдела в военной форме. Одного возле полевой кухни, другого на игрушечном танке, третьего с барабаном, четвертого — с саперной лопаткой в руках… Причем всех мастерица лепила по фотоснимку. Узнаваемость — полная! Пошли заказы с фотоснимками юбиляров. Банкиры, шахтеры, врачи… Одного бизнесмена вылепила стоящим на капитанском мостике со штурвалом в руках на его личной яхте. Говорят, юбиляр-миллионер потом признался, что из всех подарков этот был самый оригинальный.

В последнее время вошла в моду садово-огородная тематика. И не только керамические композиции, изображающие хозяек дач с овощным набором в руках. Но и скульптуры немалых по размеру лягушек для прудов, кошек для заборов, гномов; грибов, посаженных на грядки, гусей для полян у дома и, конечно же, скульптуры сторожевых собак у входа на «фазенду». Есть даже жираф, которого можно использовать под мусорное ведро. Сами мастерицы недавно тоже обзавелись общей дачей. Назвали ее «Божьей коровкой». И скульптуры там появились, соответствующие названию. Сами догадаетесь, какие…

Татьяна ШИПИЛОВА.
Новокузнецк.

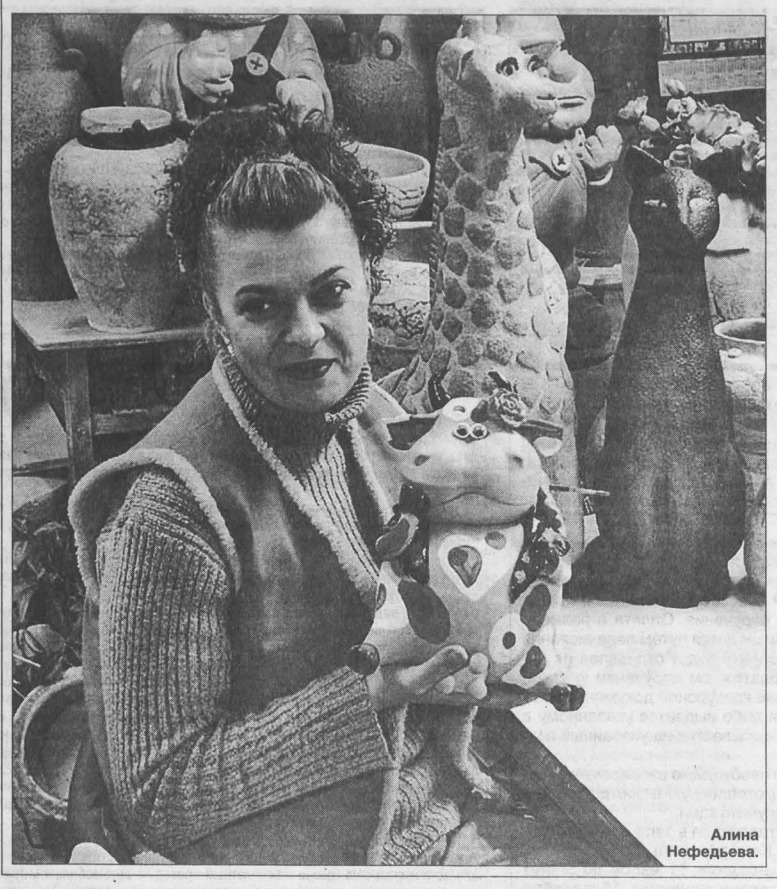

Алина Нефедьева.

Фото **Анатолия Кузярина.**

дневник искусств

Для начала — степная комедия

Премьерой спектакля Юрия Фридмана «Перекати-поле» в Кемеровском областном театре кукол имени А. П. Гайдара открыли 64-й театральный сезон.

К событию было приурочено и еще одно торжество: накануне в театре кукол завершился ремонт фойе. Праздничные оранжево-голубые интерьеры радуют глаз своим сиянием. Сейчас здесь солнечно даже в хмурый день.

Сами строители, правда, утверждают, что последняя точка в отделке фойе еще не поставлена. Как будут выглядеть интерьеры театра в окончательном варианте, — решат зрители. В частности, вопрос на обсуждение публики: какие куклы из театрального реквизита украсят ниши, устроенные в колоннах фойе?

Об этом, предваряя премьеру, говорил директор театра и его художественный руководитель Дмитрий Вихрецкий.

Ну, а сам спектакль порадовал публику простодушием безыскусного кукольного действа. Столичный режиссер Юрий Фридман, известный большинству зрителей как «папа» мультфильма про поросенка Фунтика, обратил свое внимание на казахский народный эпос. И спектакль «Перекати-поле», в основу которого положены анекдоты про похождения лукавого «безбородого обманщика» Алдара-Косе, получился, как казахская песня: неспешный, незатейливый, но и неутомительный для детей самого разного возраста.

Планшетные куклы (художник Елена Наполова) радуют глаз точностью ухваченного характера-маски и тщательностью в изображении этнических деталей. Отметим особо выразительных Бая и его жену Байбише, а также Бедняка, у которого бай пытается увести невесту.

Примечательно, что и в этом спектакле кемеровских кукол задействованы два плана: драматический, с «живыми артистами» на сцене, и кукольный. Такое совмещение (ставшее уже традиционным для нашего театра) наполняет игру эффектом соучастия. И подчеркнуто восточный акцент, утрированная пластика исполнителей, оживляющих и озвучивающих кукол на глазах всего зала, не кажутся зрителю нарочитыми, чрезмерными. Наоборот! У малышей, сидящих в зале (да и у их мам тоже!), возникает желание вот так же поиграть дома с плюшевыми медвежатами и лошадками. Ведь кажется, так просто: ты за злодея, я за героя...

Эффект этой «домашности» усиливается и драматургическим приемом. Спектакль начинается с того, что юный внук (Даниил Груздев) просит дедушку (Ян Зверянский) рассказать любимую сказку. И, хотя знает он ее уже наизусть, с удовольствием следит за знакомыми приключениями знакомых героев.

Прием не новый. Но когда в финале юный внук появляется на авансцене рука об руку с дедом, и мы узнаем, что именно этот малыш, ставший почтенным старцем, рассказывал нам эту сказку, известную ему еще от его деда, древняя мудрость народного эпоса приобретает особую глубину и смысл. Кажется, персонажем сказки становится само время — бесконечное и неумолимое, как казахская степь...

Из прочих исполнителей отметим игру молодого артиста театра Алексея Алешина (Бай, Бедняк) и Светланы Лопиной (Байбише), а также пластичного и выразительного Шайтана (Татьяна Гончар).

Остается сообщить, что спектакль «Перекати-поле», жанр которого обозначен в афише как «степная комедия», — лишь первый шаг в освоении нового проекта, затеянного Кемеровским театром кукол. Суть его — представить зрителям многонационального Кузбасса многонациональное народное искусство. Казахский эпос, как творчество ближайших соседей Кузбасса, для постановки был выбран не случайно. А в перспективе — показать зрителям спектакли, основанные на армянском, английском, еврейском, французском фольклоре...

Дело в том, что все эти постановки есть в репертуаре томского кукольного театра «Этнос», руководит которым москвич Юрий Фридман. В этом году Кемеровский областной театр кукол заключил с театром «Этнос» договор о сотрудничестве. Короткие обменные гастроли в течение двух дней (суббота-воскресенье) будут проходить в нынешнем театральном сезоне регулярно. Наш театр кукол свозит в Томск свои лучшие спектакли, а «Этнос» покажет свои этнические сказки у нас. Степная комедия «Перекати-поле» — первая ласточка этой долгосрочной программы.

Ольга ШТРАУС.

НА СНИМКЕ: сцена из спектакля «Перекати-поле».

Фото **Федора Баранова.**

кроссворд

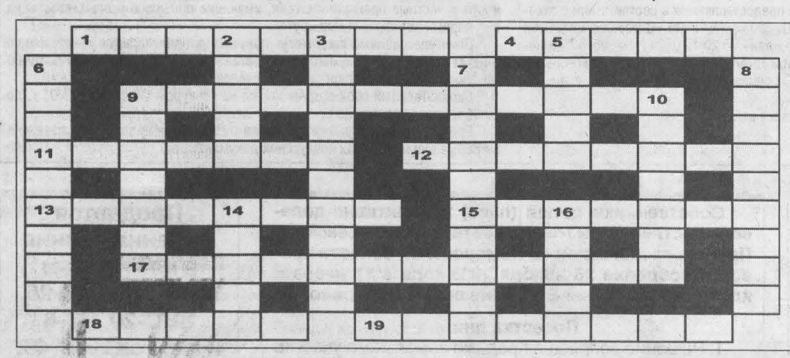

По горизонтали: 1. Средневековый прованский поэт-певец. 4. В старину: помещение для торговли зерном или мукой. 9. Прибор для вычерчивания плоских кривых. 11. Металлический сосуд для кипячения воды. 12. Простейший природный белок, растворимый в воде. 13. Предмет, приносящий счастье, удачу. 15. Марка телевизора. 17. Порода лошадей. 18. Малая планета. 19. Вступление, предисловие.

По вертикали: 2. Часть дымохода, ведущая от печи к дымовой трубе. 3. Плавучая пристань. 5. Организм, который может существовать только при наличии свободного кислорода. 6. Ручной слесарно- и электромонтажный инструмент. 7. Договор о взаимных правах и обязанностях. 8. Передающая элетронно-лучевая трубка. 9. Обличительное литературное произведение. 10. Общее для одной семьи собственное имя человека. 14. Классик персидской литературы 13-го века. 16. Опера К.Делиба.

По горизонтали: 1. Трубадур. 4. Лабаз. 9. Парабола. 11. Самовар. 12. Альбумин. 13. Талисман. 15. Шилтлис. 17. Тракенская. 18. Лилия. 19. Введение.

По вертикали: 2. Борова. 3. Дебаркадер. 5. Аэроб. 6. Пассатижи. 7. Соглашение. 8. Иконоскоп. 9. Памфлет. 10. Фамилия. 14. Саади. 16. Лакме.

Главный редактор Ю. И. КУХМАРЬ.

Газета «Кузбасс» учреждена администрацией Кемеровской области и журналистским коллективом редакции. Зарегистрирована Омской региональной инспекцией по защите свободы печати и массовой информации 27.01.94 г., свидетельство о регистрации №54.
Мнение редакции не всегда совпадает с мнением авторов.

АДРЕС РЕДАКЦИИ: 650630, г. Кемерово, пр. Октябрьский, 28.
Электронный адрес: official@knews.polenet.ru, news@knews.polenet.ru, reclama@knews.polenet.ru
СПРАВКИ: по рекламе — 52-25-23; по письмам — 52-50-45; по редакции — 52-32-74. Телефакс 52-12-10.
Собственные корреспонденты: в Новокузнецке — 46-41-59, Междуреченске — 4-23-48, Прокопьевске — 6-02-58, Тяжинском — 2-17-94, Крапивинском — 25-156.

Газета является участником процесса по формированию единого информационного пространства. Материалы газеты, в том числе коммерческие предложения и реклама, размещаются в системах поиска Интернет и информационных продуктах компании «Мега». www.mega.kemerovo.su

Время подписания номера в печать по графику 20.00. Сдан в печать 19.35. Объем 2 п.л. Печать офсетная.

Тиражи во вторник, среду, пятницу — 17010; четверг — 44665; субботу — 18359; «Сад и огород» — 6278; «Кузя» — 1138.
Газета набрана и сверстана на компьютерном комплексе газеты «Кузбасс».
По вопросам качества печати звонить по тел. 52-03-34.
ОАО ИПП «Кузбасс»: 650630, г. Кемерово, пр. Октябрьский, 28.
Заказ № 214.

КЕМЕРОВСКАЯ ОБЛАСТЬ

ЗАКОН

О бюджетном процессе в Кемеровской области

Принят Советом народных депутатов Кемеровской области 26 октября 2005 г.

Настоящий Закон определяет порядок осуществления бюджетного процесса в Кемеровской области.

Статья 1. Основные понятия, используемые в настоящем Законе

В настоящем Законе используются понятия, установленные Бюджетным кодексом Российской Федерации, а также следующие понятия:

бюджетный процесс в Кемеровской области - регламентируемая нормами права деятельность органов государственной власти Кемеровской области и участников бюджетного процесса по составлению и рассмотрению проектов бюджетов Кемеровской области, проектов бюджетов территориальных государственных внебюджетных фондов Кемеровской области (далее – территориальные фонды), утверждению и исполнению бюджетов Кемеровской области и бюджетов территориальных государственных внебюджетных фондов, а также по контролю за их исполнением;

бюджет Кемеровской области (областной бюджет) - форма образования и расходования фонда денежных средств, предназначенных для финансового обеспечения задач и функций органов государственной власти Кемеровской области;

консолидированный бюджет Кемеровской области - областной бюджет и свод бюджетов муниципальных образований, входящих в состав Кемеровской области (без учета межбюджетных трансфертов между этими бюджетами);

бюджет территориального фонда - форма образования и расходования денежных средств, который формируется вне бюджета Кемеровской области и предназначен для реализации конституционных прав граждан на охрану здоровья и медицинскую помощь, пенсионное обеспечение, социальное обеспечение, обеспечение занятости населения.

Статья 2. Участники бюджетного процесса, обладающие бюджетными полномочиями

1. Участниками бюджетного процесса в Кемеровской области, обладающими бюджетными полномочиями, являются:

Губернатор Кемеровской области;

Совет народных депутатов Кемеровской области;

Коллегия Администрации Кемеровской области;

главное финансовое управление Кемеровской области;

Управление Федерального казначейства Министерства финансов Российской Федерации по Кемеровской области;

контрольно-счетная палата Кемеровской области;

территориальные государственные внебюджетные фонды;

главные распорядители, распорядители и получатели бюджетных средств;

органы исполнительной власти Кемеровской области и иные органы, на которые возложены бюджетные полномочия.

2. Полномочия участников бюджетного процесса определяются Бюджетным кодексом Российской Федерации, федеральным и областным законодательством.

Статья 3. Порядок составления и представления проекта областного бюджета

1. Коллегия Администрации Кемеровской области осуществляет координацию работы по составлению проекта областного бюджета, которая начинается не позднее чем за 8 месяцев до начала очередного финансового года.

2. Составление проекта областного бюджета осуществляет главное финансовое управление Кемеровской области в соответствии с Бюджетным кодексом Российской Федерации, федеральным и областным законодательством и настоящим Законом.

3. В целях составления проекта областного бюджета должны быть подготовлены следующие документы и материалы:

1) прогноз социально-экономического развития Кемеровской области на очередной финансовый год;

2) основные направления бюджетной и налоговой политики Кемеровской области на очередной финансовый год;

3) прогноз сводного финансового баланса Кемеровской области;

4) проекты региональных целевых программ на очередной финансовый год;

5) проекты законов Кемеровской области о наделении органов местного самоуправления отдельными государственными полномочиями Кемеровской области.

4. Одновременно с проектом областного бюджета составляются:

1) прогноз консолидированного бюджета Кемеровской области на очередной финансовый год;

2) региональная адресная инвестиционная программа на очередной финансовый год;

3) план развития государственного сектора экономики Кемеровской области;

4) структура государственного долга Кемеровской области;

5) программа внутренних заимствований, предусмотренных на очередной финансовый год для покрытия дефицита областного бюджета;

6) оценка потерь областного бюджета от предоставленных налоговых льгот;

7) оценка ожидаемого исполнения областного бюджета за текущий финансовый год.

5. Порядок и сроки составления проекта областного бюджета, а также порядок работы над документами и материалами, перечисленными в пунктах 3 и 4 настоящей статьи, устанавливаются Коллегией Администрации Кемеровской области.

6. Губернатор Кемеровской области вносит на рассмотрение Совета народных депутатов Кемеровской области проект закона Кемеровской области об областном бюджете на очередной финансовый год (далее – проект закона об областном бюджете), документы и материалы, определенные пунктами 3 и 4 настоящей статьи, не позднее 1 ноября текущего года.

Статья 4. Состав показателей, представляемых для рассмотрения и утверждения в проекте закона об областном бюджете

1. В проекте закона об областном бюджете должны содержаться основные характеристики областного бюджета:

общий объем доходов областного бюджета;

общий объем расходов областного бюджета;

дефицит (профицит) областного бюджета.

2. В проекте закона об областном бюджете должны содержаться также:

прогнозируемые доходы областного бюджета по группам, подгруппам и статьям классификации доходов бюджетов Российской Федерации;

нормативы отчислений от собственных доходов областного бюджета, передаваемых бюджетам муниципальных образований.

3. В проекте закона об областном бюджете должны быть установлены:

расходы областного бюджета по разделам, подразделам, целевым статьям и видам расходов функциональной классификации расходов бюджетов Российской Федерации;

общий объем капитальных и текущих расходов;

расходы и доходы целевых бюджетных фондов;

объем финансовой помощи бюджетам муниципальных образований;

распределение бюджетных ассигнований по главным распорядителям бюджетных средств в соответствии с ведомственной структурой расходов областного бюджета;

лимит предоставления бюджетных кредитов юридическим лицам;

перечень региональных целевых программ и их объемы финансирования на очередной финансовый год;

программа государственных внутренних заимствований Кемеровской области;

перечень предоставляемых юридическим лицам государственных гарантий Кемеровской области для обеспечения обязательств перед третьими лицами на сумму, превышающую 0,01 процента расходов областного бюджета;

источники финансирования дефицита областного бюджета;

верхний предел государственного долга по состоянию на 1 января, следующего за очередным финансовым годом;

предел предоставления государственных гарантий третьим лицам на привлечение заимствований.

Статья 5. Порядок рассмотрения проекта закона об областном бюджете

1. Совет народных депутатов Кемеровской области рассматривает проект закона об областном бюджете в трех чтениях.

2. Совет народных депутатов Кемеровской области направляет проект закона об областном бюджете в течение 3 календарных дней со дня его внесения в Совет народных депутатов Кемеровской области в контрольно-счетную палату Кемеровской области для подготовки заключения.

3. Контрольно-счетная палата Кемеровской области направляет в Совет народных депутатов Кемеровской области заключение в течение 10 календарных дней со дня поступления в контрольно-счетную палату Кемеровской области проекта закона об областном бюджете.

4. Совет народных депутатов Кемеровской области в течение 14 календарных дней со дня внесения проекта закона об областном бюджете принимает решение о принятии его к рассмотрению или возвращению на доработку.

5. Проект закона об областном бюджете подлежит возвращению на доработку, если представленные документы и материалы не соответствуют требованиям Бюджетного кодекса Российской Федерации, федерального и областного законодательства и настоящего Закона.

После устранения замечаний проект закона об областном бюджете с документами и материалами, определенными пунктами 3 и 4 статьи 2 настоящего Закона, должен быть представлен в Совет народных депутатов Кемеровской области в течение 5 календарных дней со дня возвращения его на доработку.

Статья 6. Порядок рассмотрения проекта закона об областном бюджете в первом чтении

1. Рассмотрению в первом чтении проекта закона об областном бюджете предшествует заслушивание бюджетного послания Губернатора Кемеровской области.

При рассмотрении в первом чтении проекта закона об областном бюджете заслушивается доклад главного финансового управления Кемеровской области и содоклад комитета по вопросам бюджета, налоговой политики и финансов Совета народных депутатов Кемеровской области.

2. При рассмотрении проекта закона об областном бюджете в первом чтении принимается решение о принятии закона об областном бюджете в первом чтении или о его отклонении.

3. При принятии проекта закона об областном бюджете в первом чтении утверждаются основные характеристики областного бюджета в соответствии с пунктом 1 статьи 4 настоящего Закона.

4. В случае отклонения проекта закона об областном бюджете в первом чтении Совет народных депутатов Кемеровской области может:

передать проект закона об областном бюджете в согласительную комиссию, состоящую из представителей Совета народных депутатов Кемеровской области и органов исполнительной власти Кемеровской области, для разработки согласованного варианта основных характеристик областного бюджета с учетом рекомендаций, изложенных в заключении Совета народных депутатов Кемеровской области;

вернуть проект закона об областном бюджет на доработку с указанием причин отклонения проекта закона об областном бюджете в первом чтении и рекомендациями по его доработке.

5. Состав представителей Совета народных депутатов Кемеровской области в согласительной комиссии утверждает председатель Совета народных депутатов Кемеровской области.

Состав представителей органов исполнительной власти Кемеровской области в согласительной комиссии утверждает Губернатор Кемеровской области.

Число представителей Совета народных депутатов Кемеровской области и органов исполнительной власти Кемеровской области в согласительной комиссии должно быть равное.

Согласительная комиссия в течение 10 календарных дней со дня принятия Советом народных депутатов Кемеровской области решения о передаче проекта закона об областном бюджете в согласительную комиссию разрабатывает согласованный вариант основных характеристик проекта областного бюджета. Решение согласительной комиссии принимается раздельным голосованием членов согласительной комиссии от Совета народных депутатов Кемеровской области и органов исполнительной власти Кемеровской области большинством голосов от числа присутствующих членов согласительной комиссии. Решение, которое не одобрено представителями Совета народных депутатов Кемеровской области либо представителями органов исполнительной власти Кемеровской области, считается несогласованным.

По окончании работы согласительная комиссия в течение 3 календарных дней представляет уточненный проект закона об областном бюджете на рассмотрение в Совет народных депутатов Кемеровской области в первом чтении.

Позиции, по которым согласительная комиссия не выработала согласованного решения, выносятся на рассмотрение Совета народных депутатов Кемеровской области.

6. В случае отклонения в первом чтении проекта закона об областном бюджете и возвращения его на доработку главное финансовое управление Кемеровской области в течение 15 календарных дней дорабатывает проект закона об областном бюджете с учетом рекомендаций, изложенных в заключении Совета народных депутатов Кемеровской области.

После устранения замечаний Губернатор Кемеровской области повторно вносит проект закона об областном бюджете на рассмотрение Совета народных депутатов Кемеровской области в первом чтении.

7. Совет народных депутатов Кемеровской области рассматривает доработанный проект закона об областном бюджете в первом чтении в течение 5 календарных дней со дня его повторного внесения.

8. Если Совет народных депутатов Кемеровской области не принимает решение по утверждению закона об областном бюджете в первом чтении по итогам работы согласительной комиссии или после доработки его главным финансовым управлением Кемеровской области, проект закона об областном бюджете считается повторно отклоненным в первом чтении и Совет народных депутатов Кемеровской области принимает одно из решений, предусмотренных пунктом 4 настоящей статьи.

Статья 7. Порядок рассмотрения проекта закона об областном бюджете во втором чтении

1. Совет народных депутатов Кемеровской области рассматривает проект закона об областном бюджете во втором чтении в течение 20 календарных дней со дня его принятия в первом чтении.

2. В течение 12 календарных дней Совет народных депутатов Кемеровской области составляет таблицу поправок к проекту закона об областном бюджете и согласовывает ее с начальником главного финансового управления Кемеровской области.

При рассмотрении во втором чтении проекта закона об областном бюджете заслушивается доклад представителя Совета народных депутатов Кемеровской области.

3. Совет народных депутатов Кемеровской области при рассмотрении во втором чтении проекта закона об областном бюджете утверждает показатели, предусмотренные пунктами 2 и 3 статьи 4 настоящего Закона, а также объем финансовой помощи бюджетам муниципальных образований Кемеровской области и перечень законодательных актов (статей, отдельных пунктов статей, пунктов, абзацев), действие которых отменяется или приостанавливается на очередной финансовый год в связи с тем, что областным бюджетом не предусмотрены средства на их реализацию.

Статья 8. Порядок рассмотрения проекта закона об областном бюджете в третьем чтении

1. Совет народных депутатов Кемеровской области рассматривает проект закона об областном бюджете в третьем чтении в течение 5 календарных дней со дня принятия его во втором чтении.

2. При рассмотрении в третьем чтении проект закона об областном бюджете голосуется в целом. Внесение в него поправок не допускается.

Статья 9. Подписание и опубликование закона об областном бюджете

1. Принятый Советом народных депутатов Кемеровской области в третьем чтении закон Кемеровской области об областном бюджете в течение 5 календарных дней со дня принятия направляется Губернатору Кемеровской области для подписания и официального опубликования.

2. Опубликование закона Кемеровской области об областном бюджете должно быть осуществлено до начала очередного финансового года.

Статья 10. Временное управление бюджетом

Если закон об областном бюджете не вступил в силу с начала финансового года, то орган, исполняющий областной бюджет, правомочен осуществлять расходы, распределять доходы и осуществлять заимствования в соответствии со статьей 190 Бюджетного кодекса Российской Федерации.

Статья 11. Внесение изменений и дополнений в закон об областном бюджете

1. В ходе исполнения областного бюджета изменения и дополнения в закон об областном бюджете вносятся в случаях, предусмотренных Бюджетным кодексом Российской Федерации, федеральным и областным законодательством.

2. В случае превышения или снижения ожидаемых поступлений в областной бюджет более чем на 10 процентов годовых назначений проект закона о внесении изменений и дополнений в закон об областном бюджете вносится в Совет народных депутатов Кемеровской области Губернатором Кемеровской области с представлением следующих документов и материалов:

отчет об исполнении областного бюджета за период текущего финансового года, включая последний месяц, предшествующий месяцу, в течение которого вносится указанный законопроект;

отчет об использовании резервного фонда Коллегии Администрации Кемеровской области;

анализ причин и факторов, обусловивших необходимость внесения изменений и дополнений в закон об областном бюджете в составе пояснительной записки.

3. Проект закона о внесении изменений и дополнений в закон об областном бюджете рассматривается Советом народных депутатов Кемеровской области в двух чтениях.

В случае превышения или снижения ожидаемых поступлений в областной бюджет более чем на 10 процентов годовых назначений проект закона о внесении изменений и дополнений в закон об областном бюджете рассматривается Советом народных депутатов Кемеровской области в течение 15 календарных дней.

Статья 12. Исполнение областного бюджета

Коллегия Администрации Кемеровской области обеспечивает исполнение областного бюджета в соответствии с Бюджетным кодексом Российской Федерации, федеральным и областным законодательством.

Статья 13. Порядок рассмотрения и утверждения отчета об исполнении областного бюджета

1. Составление отчета об исполнении областного бюджета и формирование отчета об исполнении консолидированного бюджета Кемеровской области осуществляет и представляет в Министерство финансов Российской Федерации главное финансовое управление Кемеровской области.

В течение двух месяцев после сдачи главным финансовым управлением Кемеровской области отчета об исполнении консолидированного бюджета Кемеровской области за истекший финансовый год в Министерство финансов Российской Федерации Губернатор Кемеровской области представляет отчет об исполнении областного бюджета за прошедший финансовый год (далее – отчет об исполнении областного бюджета) в Совет народных депутатов Кемеровской области в форме проекта закона вместе со следующими документами и материалами:

1) информацией об исполнении консолидированного бюджета Кемеровской области;

2) отчетом о финансировании региональных целевых программ;

3) отчетом о расходовании средств резервного фонда Коллегии Администрации Кемеровской области;

4) отчетом о выполнении программы государственных внутренних заимствований Кемеровской области;

5) отчетом о предоставленных государственных гарантиях Кемеровской области;

6) отчетом о предоставлении и погашении бюджетных ссуд, бюджетных кредитов;

7) отчетом о доходах, полученных от использования государственного имущества Кемеровской области;

8) отчетом о потерях областного бюджета от предоставленных налоговых льгот;

9) реестром государственной собственности Кемеровской области на первый и последний день отчетного финансового года;

10) отчетом о состоянии государственного долга Кемеровской области на первый и последний день отчетного финансового года.

2. Отчет об исполнении областного бюджета представляется в соответствии со структурой и бюджетной классификацией, которые применялись при утверждении закона Кемеровской области об областном бюджете на отчетный год с учетом изменений и дополнений бюджетной классификации Российской Федерации, принятых в течение отчетного года федеральными законами и приказами Министерства финансов Российской Федерации.

3. Совет народных депутатов Кемеровской области направляет проект закона об исполнении областного бюджета в течение 3 календарных дней со дня его внесения в Совет народных депутатов Кемеровской области в контрольно-счетную палату Кемеровской области для подготовки заключения.

4. Контрольно-счетная палата Кемеровской области проводит внешнюю проверку отчета об исполнении областного бюджета и направляет в Совет народных депутатов Кемеровской области заключение в течение 15 календарных дней со дня поступления в контрольно-счетную палату Кемеровской области отчета об исполнении областного бюджета.

5. Совет народных депутатов Кемеровской области рассматривает отчет об исполнении областного бюджета после получения заключения контрольно-счетной палаты Кемеровской области.

6. По итогам рассмотрения отчета об исполнении областного бюджета и заключения контрольно-счетной палаты Кемеровской области Совет народных депутатов Кемеровской области принимает одно из следующих решений:

об утверждении отчета об исполнении областного бюджета;

об отклонении отчета об исполнении областного бюджета.

7. Решение об отклонении отчета об исполнении областного бюджета может быть принято, если в ходе проверки отчета об исполнении областного бюджета выявлено несоответствие исполнения областного бюджета принятому закону Кемеровской области об областном бюджете, при условии, если не вводился режим сокращения и блокировки расходов.

Статья 14. Порядок осуществления финансового контроля за исполнением областного бюджета

1. Финансовый контроль осуществляют органы законодательной (представительной) и исполнительной власти Кемеровской области в соответствии с законодательством Российской Федерации и Кемеровской области.

2. Совет народных депутатов Кемеровской области осуществляет следующие формы финансового контроля:

предварительный контроль - в ходе рассмотрения и утверждения проекта закона об областном бюджете и иных проектов законов Кемеровской области по бюджетно-финансовым вопросам;

текущий контроль – в ходе рассмотрения отдельных вопросов исполнения областного бюджета в течение финансового года на заседаниях комитетов, в ходе депутатских слушаний, по депутатским запросам;

последующий контроль - в ходе рассмотрения и утверждения отчетов об исполнении областного бюджета.

3. Контроль за исполнением областного бюджета предусматривает право Совета народных депутатов Кемеровской области на:

1) получение от Коллегии Администрации Кемеровской области необходимых сопроводительных материалов при утверждении областного бюджета, оперативной информации об его исполнении;

2) утверждение (неутверждение) отчета об исполнении областного бюджета;

3) создание собственных контрольных органов для проведения внешнего аудита областного бюджета;

4) вынесение оценки деятельности органов, исполняющих областной бюджет.

4. Исполнительные органы государственной власти Кемеровской области представляют в Совет народных депутатов Кемеровской области и контрольно-счетную палату Кемеровской области информацию, необходимую для осуществления контроля в пределах его компетенции, установленной Бюджетным кодексом Российской Федерации, федеральным и областным законодательством.

5. В целях обеспечения контроля за исполнением областного бюджета главное финансовое управление Кемеровской области представляет в Совет народных депутатов Кемеровской области и контрольно-счетную палату Кемеровской области:

1) ежемесячно - отчет об исполнении областного бюджета и консолидированного бюджета Кемеровской области;

2) ежеквартально - информацию о финансировании региональных целевых программ, о перечислении межбюджетных трансфертов местным бюджетам в виде дотаций, субвенций, субсидий.

6. Исполнительные органы государственной власти Кемеровской области осуществляют финансовый контроль за целевым использованием средств, перечисляемых из областного бюджета, в том числе за целевым использованием поступивших в местные бюджеты межбюджетных трансфертов, а также вправе проводить проверки местных бюджетов - получателей межбюджетных трансфертов из областного бюджета.

Формы и порядок осуществления финансового контроля исполнительными органами государственной власти Кемеровской области определяются Коллегией Администрации Кемеровской области в соответствии с Бюджетным кодексом Российской Федерации.

7. Контрольно-счетная палата Кемеровской области осуществляет функции государственного финансового контроля за использованием средств областного бюджета и территориальных государственных внебюджетных фондов, за своевременным исполнением доходных и расходных частей областного бюджета и территориальных государственных внебюджетных фондов, за управлением и распоряжением государственной собственностью Кемеровской области, использованием поступивших в бюджеты муниципальных образований межбюджетных трансфертов, а также проводит проверки местных бюджетов - получателей межбюджетных трансфертов из областного бюджета.

Статья 15. Порядок составления и представления проектов бюджетов территориальных фондов

1. Составление проектов бюджетов территориальных фондов осуществляет орган управления соответствующего территориального фонда в соответствии с Бюджетным кодексом Российской Федерации, федеральным и областным законодательством и настоящим Законом.

2. В проекте закона о бюджете соответствующего территориального фонда должны содержаться основные характеристики бюджета.

К основным характеристикам бюджета относятся общий объем доходов бюджета, общий объем расходов бюджета и дефицит бюджета.

3. В проекте закона о бюджете соответствующего территориального фонда должны содержаться прогнозируемые доходы бюджета по группам, подгруппам и статьям классификации доходов бюджетов Российской Федерации, должны быть установлены расходы бюджета по разделам, подразделам, целевым статьям и видам расходов функциональной классификации расходов бюджетов Российской Федерации, а также определены источники финансирования дефицита бюджета.

Бюджеты территориальных фондов и отчеты об их исполнении составляются в соответствии с кодами бюджетной классификации Российской Федерации.

4. Бюджеты территориальных фондов разрабатываются и утверждаются в форме законов Кемеровской области.

5. Проекты бюджетов территориальных фондов представляются Губернатором Кемеровской области на рассмотрение Совета народных депутатов Кемеровской области одновременно с представлением проекта закона об областном бюджете.

Статья 16. Порядок рассмотрения проектов бюджетов территориальных фондов

1. Совет народных депутатов Кемеровской области рассматривает проекты законов о бюджетах территориальных фондов в двух чтениях.

2. Совет народных депутатов Кемеровской области направляет проекты законов о бюджетах территориальных фондов в течение 3 календарных дней со дня их внесения в Совет народных депутатов Кемеровской области в контрольно-счетную палату Кемеровской области для подготовки заключения.

Контрольно-счетная палата Кемеровской области направляет в Совет народных депутатов Кемеровской области заключение в течение 10 календарных дней со дня поступления в контрольно-счетную палату Кемеровской области соответствующего проекта закона.

3. Совет народных депутатов Кемеровской области в течение 14 календарных дней со дня внесения проектов законов о бюджетах территориальных фондах принимает решение о принятии их к рассмотрению или возвращению на доработку.

4. Проекты законов о бюджетах территориальных фондов подлежат возвращению на доработку, если представленные документы и материалы не соответствуют требованиям Бюджетного кодекса Российской Федерации, федерального и областного законодательства и настоящего Закона.

5. После устранения замечаний проекты законов о бюджетах территориальных фондов должны быть представлены в Совет народных депутатов Кемеровской области в течение 5 календарных дней со дня возвращения их на доработку.

Статья 17. Порядок рассмотрения проектов законов о бюджетах территориальных фондов в первом чтении

1. При рассмотрении в первом чтении проектов законов о бюджетах территориальных фондов заслушивается доклад руководителя соответствующего территориального фонда и председателя профильного комитета Совета народных депутатов Кемеровской области.

2. При рассмотрении проектов законов о бюджетах территориальных фондов в первом чтении принимается решение о принятии законов в первом чтении или об их отклонении.

3. В случае отклонения соответствующих проектов законов о бюджетах территориальных фондов в первом чтении Совет народных депутатов Кемеровской области возвращает проекты законов на доработку с указанием причин отклонения проектов законов в первом чтении и рекомендациями по их доработке.

4. После устранения замечаний Губернатор Кемеровской области повторно вносит проекты законов о бюджетах соответствующих территориальных фондов на рассмотрение Совета народных депутатов Кемеровской области в первом чтении.

5. Совет народных депутатов Кемеровской области рассматривает доработанные проекты законов о бюджетах территориальных фондов в первом чтении в течение 5 календарных дней со дня их повторного внесения.

Статья 18. Порядок рассмотрения проектов законов о бюджетах территориальных фондов во втором чтении

Совет народных депутатов Кемеровской области рассматривает проекты законов о бюджетах территориальных фондов во втором чтении одновременно с рассмотрением проекта закона об областном бюджете во втором чтении.

Статья 19. Подписание и опубликование законов о бюджетах территориальных фондов

1. Принятые Советом народных депутатов Кемеровской области во втором чтении законы Кемеровской области о бюджетах территориальных фондов в течение 5 календарных дней со дня их принятия направляются Губернатору Кемеровской области.

2. Опубликование законов Кемеровской области о бюджетах территориальных фондов должно быть осуществлено до начала очередного финансового года.

Статья 20. Отчеты об исполнении бюджетов территориальных фондов

1. Отчеты об исполнении бюджетов территориальных фондов составляются органом управления территориальных фондов, представляются Губернатором Кемеровской области на рассмотрение и утверждение Совета народных депутатов Кемеровской области в форме проектов законов Кемеровской области.

2. Совет народных депутатов Кемеровской области направляет проекты законов об исполнении бюджетов территориальных фондов в течение 3 календарных дней со дня их внесения в Совет народных депутатов Кемеровской области в контрольно-счетную палату Кемеровской области для подготовки заключения. Одновременно с проектами законов территориальных фондов представляется пояснительная записка, отражающая выполнение основных планируемых показателей.

Контрольно-счетная палата Кемеровской области направляет в Совет народных депутатов Кемеровской области заключение в течение 10 календарных дней со дня поступления в контрольно-счетную палату Кемеровской области проектов законов об исполнении бюджетов территориальных фондов.

3. Совет народных депутатов Кемеровской области рассматривает отчеты об исполнении бюджетов территориальных фондов после получения заключения контрольно-счетной палаты Кемеровской области.

4. По итогам рассмотрения отчетов об исполнении бюджетов территориальных фондов и заключения контрольно-счетной палаты Кемеровской области Совет народных депутатов Кемеровской области принимает одно из следующих решений:

об утверждении отчетов об исполнении бюджетов территориальных фондов;

об отклонении отчетов об исполнении бюджетов территориальных фондов.

5. Решение об отклонении отчетов об исполнении бюджетов территориальных фондов может быть принято, если в ходе проверки отчетов об исполнении бюджетов территориальных фондов выявлено несоответствие исполнения бюджетов территориальных фондов принятым законам Кемеровской области о бюджетах территориальных фондов, при условии, если не вводился режим сокращения и блокировки расходов.

6. Отчеты об исполнении бюджетов территориальных фондов в форме проектов законов Кемеровской области составляются в соответствии с той же структурой и бюджетной классификацией, которые применялись при утверждении бюджетов территориальных фондов.

Статья 21. Нарушение бюджетного законодательства

Неисполнение или ненадлежащее исполнение установленного законодательством Российской Федерации и Кемеровской области порядка составления, рассмотрения проекта областного бюджета, утверждения областного бюджета, исполнения и контроля за исполнением областного бюджета признается нарушением бюджетного законодательства, которое влечет применение к нарушителям мер принуждения в соответствии с Бюджетным кодексом Российской Федерации, федеральным и областным законодательством.

Статья 22. Заключительные положения

1. Настоящий Закон вступает в силу в день, следующий за днем его официального опубликования.

2. Признать утратившими силу:

Закон Кемеровской области от 06.10.97 № 32-ОЗ «О бюджетном процессе в Кемеровской области» («Кузбасс» от 21.10.97, № 194);

Закон Кемеровской области от 9.12.97 № 45-ОЗ «О внесении изменений и дополнений в Закон Кемеровской области от 06.10.97 № 32-ОЗ «О бюджетном процессе в Кемеровской области» («Кузбасс» от 17.12.97, № 231);

Закон Кемеровской области от 21.06.01 № 57-ОЗ «О внесении изменений и дополнений в Закон Кемеровской области от 06.10.97 № 32-ОЗ «О бюджетном процессе в Кемеровской области» («Кузбасс» 03.07.01, № 117).

Губернатор Кемеровской области
А.М. ТУЛЕЕВ.

г. Кемерово, 14 ноября 2005 г.,
№ 111-ОЗ.

КЕМЕРОВСКАЯ ОБЛАСТЬ

ЗАКОН

О наделении органов местного самоуправления отдельными государственными полномочиями Кемеровской области в сфере социальной поддержки детей-сирот и детей, оставшихся без попечения родителей

Принят Советом народных депутатов Кемеровской области 26 октября 2005 г.

Настоящий Закон на основании Конституции Российской Федерации, Федерального закона «Об общих принципах организации законодательных (представительных) и исполнительных органов государственной власти субъектов Российской Федерации» наделяет органы местного самоуправления отдельными государственными полномочиями Кемеровской области в сфере социальной поддержки детей-сирот и детей, оставшихся без попечения родителей.

Статья 1. Наделение органов местного самоуправления отдельными государственными полномочиями

Настоящим Законом наделить органы местного самоуправления городских округов и муниципальных районов (далее — органы местного самоуправления) отдельными государственными полномочиями, указанными в статье 2 настоящего Закона (далее — отдельные государственные полномочия).

Статья 2. Отдельные государственные полномочия Кемеровской области, которыми наделяются органы местного самоуправления

Органы местного самоуправления наделяются следующими отдельными государственными полномочиями:

1) социальная поддержка детей-сирот и детей, оставшихся без попечения родителей, содержащихся (обучающихся и (или) воспитывающихся) в образовательных учреждениях для детей-сирот и детей, оставшихся без попечения родителей;

2) осуществление ежемесячной выплаты денежных средств опекунам (попечителям) на содержание детей;

3) осуществление ежемесячной выплаты пособия и предоставление льгот приемным семьям;

4) осуществление ежемесячной оплаты труда приемных родителей;

5) открытие и ежемесячное зачисление денежных средств для детей-сирот и детей, оставшихся без попечения родителей, на специальные накопительные банковские счета;

6) предоставление бесплатного проезда детям-сиротам и детям, оставшимся без попечения родителей, обучающимся в образовательных учреждениях, на городском, пригородном, в сельской местности на внутрирайонном транспорте (кроме такси), а также проезда один раз в год к месту жительства и обратно к месту учебы;

7) обеспечение обучающихся, воспитанников при выпуске из общеобразовательных учреждений для детей-сирот и детей, оставшихся без попечения родителей, одеждой, обувью, единовременным денежным пособием.

Статья 3. Срок, на который органы местного самоуправления наделяются отдельными государственными полномочиями

Органы местного самоуправления наделяются отдельными государственными полномочиями на неограниченный срок.

Статья 4. Права и обязанности органов местного самоуправления при осуществлении отдельных государственных полномочий

1. Органы местного самоуправления при исполнении отдельных государственных полномочий имеют право на:

1) финансовое обеспечение отдельных государственных полномочий за счет субвенций, предоставляемых из бюджета Кемеровской области (далее — областной бюджет);

2) обеспечение отдельных государственных полномочий необходимыми материальными средствами;

3) получение разъяснений и рекомендаций от уполномоченного органа исполнительной власти Кемеровской области в сфере образования по вопросам осуществления отдельных государственных полномочий;

4) дополнительное использование собственных материальных и финансовых средств для осуществления отдельных государственных полномочий в случаях и порядке, предусмотренных уставом муниципального образования;

5) принятие муниципальных правовых актов по вопросам осуществления отдельных государственных полномочий;

6) обжалование в судебном порядке письменных предписаний органов государственной власти Кемеровской области по устранению нарушений, допущенных при осуществлении отдельных государственных полномочий.

2. Органы местного самоуправления при осуществлении отдельных государственных полномочий обязаны:

1) осуществлять отдельные государственные полномочия в соответствии с законодательством Российской Федерации, настоящим Законом и другими нормативными правовыми актами Кемеровской области по вопросам осуществления отдельных государственных полномочий;

2) обеспечивать эффективное и рациональное использование материальных и финансовых средств, выделенных из областного бюджета на осуществление отдельных государственных полномочий;

3) исполнять письменные предписания органов государственной власти Кемеровской области по устранению нарушений, допущенных при осуществлении отдельных государственных полномочий;

4) предоставлять уполномоченному органу исполнительной власти Кемеровской области в сфере образования информацию, связанную с осуществлением отдельных государственных полномочий, а также с использованием выделенных на эти цели материальных и финансовых средств.

3. Органы местного самоуправления при исполнении отдельных государственных полномочий могут иметь иные права и обязанности в соответствии с действующим законодательством.

Статья 5. Права и обязанности органов государственной власти Кемеровской области при осуществлении органами местного самоуправления отдельных государственных полномочий

1. Органы государственной власти Кемеровской области при осуществлении органами местного самоуправления отдельных государственных полномочий имеют право:

1) издавать в пределах своих полномочий нормативные правовые акты по вопросам осуществления органами местного самоуправления отдельных государственных полномочий;

2) оказывать методическую помощь органам местного самоуправления в организации работы по осуществлению отдельных государственных полномочий;

3) получать от органов местного самоуправления информацию, связанную с осуществлением отдельных государственных полномочий, а также с использованием выделенных на эти цели материальных и финансовых средств;

4) осуществлять через уполномоченные органы государственной власти Кемеровской области контроль за осуществлением отдельных государственных полномочий, а также за использованием предоставленных субвенций и материальных средств.

2. Органы государственной власти Кемеровской области при осуществлении органами местного самоуправления отдельных государственных полномочий обязаны:

1) обеспечивать передачу органам местного самоуправления финансовых и материальных средств, необходимых для осуществления отдельных государственных полномочий;

2) оказывать содействие органам местного самоуправления в разрешении вопросов, связанных с осуществлением ими отдельных государственных полномочий.

3. Органы государственной власти Кемеровской области при осуществлении органами местного самоуправления отдельных государственных полномочий могут иметь иные права и обязанности в соответствии с действующим законодательством.

Статья 6. Методика расчета нормативов для определения общего объема субвенций, предоставляемых бюджетам муниципальных образований из областного бюджета для осуществления отдельных государственных полномочий

Методика расчета нормативов для определения общего объема субвенций, предоставляемых бюджетам городских округов и муниципальных районов (далее — муниципальные образования) из областного бюджета для осуществления отдельных государственных полномочий, устанавливается в приложении к настоящему Закону.

Статья 7. Материальные средства, необходимые для осуществления органами местного самоуправления отдельных государственных полномочий

Перечень подлежащих передаче в пользование материальных средств, необходимых для осуществления органами местного самоуправления отдельных государственных полномочий, а также порядок этой передачи устанавливаются Коллегией Администрации Кемеровской области.

Статья 8. Порядок передачи органам местного самоуправления необходимых для осуществления отдельных государственных полномочий финансовых средств

Передача органам местного самоуправления необходимых для осуществления отдельных государственных полномочий финансовых средств осуществляется в соответствии с Бюджетным кодексом Российской Федерации.

Статья 9. Порядок отчетности органов местного самоуправления об осуществлении отдельных государственных полномочий

1. Органы местного самоуправления представляют в уполномоченный орган исполнительной власти Кемеровской области в сфере образования ежемесячные, квартальные и годовые отчеты об осуществлении отдельных государственных полномочий по форме, устанавливаемой указанным органом исполнительной власти, не позднее десятого числа месяца, следующего за отчетным периодом.

2. Органы местного самоуправления представляют в комитет по управлению государственным имуществом Кемеровской области отчеты об использовании материальных средств, переданных для осуществления отдельных государственных полномочий в порядке и по форме, установленным комитетом по управлению государственным имуществом Кемеровской области.

Статья 10. Порядок проведения органами государственной власти Кемеровской области контроля за осуществлением отдельных государственных полномочий и наименование органов, осуществляющих указанный контроль

1. Органы государственной власти Кемеровской области имеют право осуществлять предварительный, текущий и последующий контроль за осуществлением органами местного самоуправления отдельных государственных полномочий.

2. Государственный контроль за осуществлением органами местного самоуправления отдельных государственных полномочий проводят контрольно-счетная палата Кемеровской области, главное финансовое управление Кемеровской области и уполномоченный орган исполнительной власти Кемеровской области в сфере образования.

3. Контроль осуществляется путем:

1) запросов необходимой информации, документов и объяснений у органов местного самоуправления по осуществлению отдельных государственных полномочий;

2) рассмотрения и анализа отчетности, предоставляемой в соответствии со статьей 9 настоящего Закона;

3) заслушивания отчетов должностных лиц органов местного самоуправления о ходе осуществления отдельных государственных полномочий;

4) анализа деятельности органов местного самоуправления по осуществлению отдельных государственных полномочий и внесения предложений по совершенствованию деятельности указанных органов или по прекращению данных полномочий;

5) проведения проверок и ревизий деятельности органов местного самоуправления и их должностных лиц по осуществлению отдельных государственных полномочий и использованию для этих целей материальных и финансовых средств.

Статья 11. Условия и порядок прекращения осуществления органами местного самоуправления отдельных государственных полномочий. Порядок и сроки возврата неиспользованных материальных и финансовых средств

1. Исполнение отдельных государственных полномочий может быть прекращено в случае вступления в силу федерального закона, закона Кемеровской области, в связи с которыми реализация отдельных государственных полномочий становится невозможной.

2. Исполнение отдельных государственных полномочий может быть прекращено или приостановлено законом Кемеровской области в отношении всех, нескольких или одного муниципального образования по следующим основаниям:

1) в случае нецелесообразности осуществления органами местного самоуправления отдельных государственных полномочий;

2) в случае неисполнения, ненадлежащего исполнения или невозможности исполнения органами местного самоуправления отдельных государственных полномочий;

3) в случае выявления фактов нарушений органами местного самоуправления требований настоящего Закона;

4) в случае возникновения форс-мажорных обстоятельств (стихийное бедствие, катастрофа, иная чрезвычайная ситуация, не зависящая от органов местного самоуправления, когда они не имеют возможности осуществлять отдельные государственные полномочия);

5) по иным основаниям, предусмотренным законодательством Российской Федерации и Кемеровской области.

3. Прекращение осуществления отдельных государственных полномочий осуществляется законом Кемеровской области, в котором указываются причины прекращения полномочий.

4. Порядок и сроки возврата неиспользованных финансовых и материальных средств, переданных органам местного самоуправления для осуществления отдельных государственных полномочий, определяются Коллегией Администрации Кемеровской области.

Статья 12. Ответственность органов местного самоуправления, их должностных лиц за неисполнение или ненадлежащее исполнение отдельных государственных полномочий

1. Органы местного самоуправления, их должностные лица несут ответственность за неисполнение или ненадлежащее исполнение отдельных государственных полномочий в соответствии с законодательством Российской Федерации и законодательством Кемеровской области в той мере, в какой указанные полномочия были обеспечены материальными и финансовыми средствами.

2. В случае выявления нарушений законодательства Российской Федерации и Кемеровской области при осуществлении отдельных государственных полномочий, а также нецелевого использования материальных и финансовых средств, переданных органам местного самоуправления для осуществления отдельных государственных полномочий, контрольно-счетная палата Кемеровской области, главное финансовое управление и уполномоченный орган исполнительной власти Кемеровской области в сфере образования вправе:

1) давать письменные предписания по устранению таких нарушений, обязательные для исполнения органами местного самоуправления и их должностными лицами;

2) обращаться в представительный орган муниципального образования, к главе муниципального образования, иным должностным лицам местного самоуправления с предложениями о наложении дисциплинарных взысканий на виновных должностных лиц местного самоуправления.

3. Споры и разногласия, возникающие между органами государственной власти Кемеровской области и органами местного самоуправления в процессе осуществления отдельных государственных полномочий, разрешаются посредством согласительных процедур или в судебном порядке.

Статья 13. Заключительные положения

Настоящий Закон вступает в силу с 1 января 2006 года и вводится в действие ежегодно законом Кемеровской области об областном бюджете на очередной финансовый год при условии, если законом Кемеровской области об областном бюджете на соответствующий финансовый год предусмотрено предоставление субвенций на осуществление отдельных государственных полномочий.

Губернатор Кемеровской области
А.М. ТУЛЕЕВ.

г. Кемерово
14 ноября 2005 г.
№ 124-ОЗ.

ПРИЛОЖЕНИЕ
к Закону Кемеровской области
от 14.11.2005 № 124-ОЗ
«О наделении органов местного самоуправления отдельными государственными полномочиями Кемеровской области в сфере социальной поддержки детей-сирот и детей, оставшихся без попечения родителей»

Методика
расчета нормативов для определения общего объема субвенций, предоставляемых бюджетам муниципальных образований из областного бюджета для осуществления отдельных государственных полномочий

1. Настоящая методика позволяет формировать бюджеты муниципальных образований на основе единого подхода к определению общего объема субвенций, предоставляемых из областного бюджета для осуществления отдельных государственных полномочий.

Общий объем субвенций бюджетам муниципальных образований утверждается ежегодно законом Кемеровской области об областном бюджете на очередной финансовый год на основании расчетов, которые базируются на данных статистических отчетов органов местного самоуправления в году, предшествующем финансовому.

В течение года размер субвенции может быть пересмотрен, если количество обучающихся, воспитанников изменилось, по данным статистики, более чем на 15 процентов по сравнению с данными на 1 сентября предшествующего года.

2. Размер субвенций бюджетам муниципальных образований рассчитывается как сумма расходов на реализацию отдельных государственных полномочий в сфере социальной поддержки детей-сирот и детей, оставшихся без попечения родителей.

В расчет включаются:

2.1. Социальная поддержка детей-сирот и детей, оставшихся без попечения родителей, содержащихся (обучающихся и (или) воспитывающихся) в образовательных учреждениях для детей-сирот и детей, оставшихся без попечения родителей.

В субвенцию по данному полномочию входят расходы на содержание образовательных учреждений для детей-сирот и детей, оставшихся без попечения родителей, следующих видов:

детские дома семейного типа;

детские дома-школы;

детские дома;

школы-интернаты для детей-сирот и детей, оставшихся без попечения родителей;

школы-интернаты (в части содержания детей-сирот).

2.2. Осуществление ежемесячной выплаты денежных средств опекунам (попечителям) на содержание детей.

2.3. Осуществление ежемесячной выплаты пособия и предоставление льгот приемным семьям.

2.4. Осуществление ежемесячной оплаты труда приемных родителей.

2.5. Открытие и ежемесячное зачисление денежных средств для детей-сирот и детей, оставшихся без попечения родителей, на специальные накопительные банковские счета.

2.6. Предоставление бесплатного проезда детям-сиротам и детям, оставшимся без попечения родителей, обучающимся в образовательных учреждениях, на городском, пригородном, в сельской местности на внутрирайонном транспорте (кроме такси), а также проезда один раз в год к месту жительства и обратно к месту учебы.

2.7. Обеспечение обучающихся, воспитанников при выпуске из общеобразовательных учреждений для детей-сирот и детей, оставшихся без попечения родителей, одеждой, обувью, единовременным денежным пособием.

3. Расходы на социальную поддержку детей-сирот и детей, оставшихся без попечения родителей (детей-сирот и детей, находящихся в трудной жизненной ситуации); содержащихся (обучающихся и (или) воспитывающихся) в образовательных учреждениях для детей-сирот и детей, оставшихся без попечения родителей, перечисленных в пункте 2.1, определяются по типам и видам учреждений и контингенту воспитанников или обучающихся как сумма затрат:

Ручрежд. = Рвоспит. + Римущ.,

где:

Рвоспит. — расходы, связанные с содержанием обучающихся, воспитанников;

Римущ. — расходы, связанные с содержанием имущества учреждений.

Расходы, связанные с содержанием имущества учреждений (**Римущ.**), частично подлежат нормированию, а расходы по коммунальным услугам, аренде помещений — не подлежат нормированию, так как объемы помещений, условия их содержания отличны друг от друга, поэтому затраты на их содержание устанавливаются в абсолютной величине по фактическим расходам.

Расходы, связанные с содержанием обучающихся, воспитанников (**Рвоспит.**), устанавливаются в виде норматива затрат на одного обучающегося, воспитанника в год и определяются по формуле:

Рвоспит. = Нвоспит. х Чвосп. + Нобуч. х Чвосп. + Нпит. х Чвосп. + Нобмунд. х Чвосп.,

где:

Чвосп. — численность воспитанников по контингенту детей в учреждении, чел.

Контингент детей состоит из:

детей-сирот и детей, оставшихся без попечения родителей;

детей, находящихся в трудной жизненной ситуации и в этой связи круглогодично пребывающих в учреждениях;

Нвоспит. — норматив расходов по воспитанию детей, который включает в себя расходы на оплату труда работников учреждений и распространяется на весь контингент детей в учреждениях, кроме детей-сирот и детей, оставшихся без попечения родителей, находящихся в общеобразовательных школах-интернатах;

Нобуч. — норматив расходов на обучение, включает в себя учебные расходы на одного воспитанника, которые распространяются на весь контингент детей и ежемесячные наличные денежные средства, которые выдаются только детям-сиротам и детям, оставшимся без попечения родителей, для осуществления процесса социализации детей;

Нпит. — норматив расходов на питание одного воспитанника, распространяется на весь контингент детей во всех типах и видах образовательных учреждений;

Нобмунд. — норматив расходов на обмундирование и личное хозяйственное обеспечение (предметы гигиены и т.п.), медикаменты на одного воспитанника. Норматив дифференцирован по контингенту детей.

Норматив расходов по воспитанию детей (Нвоспит.) рассчитывается по следующей формуле:

Нвоспит. = Тстав. х Кстав. х Кудорож. х 12 мес.,

где:

Тстав. — средняя месячная сложившаяся тарифная ставка работников в учреждениях, руб.;

Кстав. — коэффициент, учитывающий индивидуальную особенность учреждения (с учетом расположения учреждения в сельской местности), показывает количество ставок работников, приходящихся на одного воспитанника;

Кудорож. — коэффициент, учитывающий условия работы в учреждении, определяется произведением частных коэффициентов:

за работу в учреждении для детей-сирот и детей, оставшихся без попечения родителей;

за работу в школе-интернате;

надтарифного фонда;

повышения разряда работников;

районного коэффициента.

Норматив расходов на обучение (**Нобуч.**) включает в себя:

учебные расходы, приходящиеся на одного воспитанника в год и одинаковые для всей категории детей;

наличные денежные средства, ежемесячно выдаваемые детям-сиротам и детям, оставшимся без попечения родителей, для проведения процесса социализации детей из установленного расчета.

Норматив расходов на питание (**Нпит.**) включает в себя расходы по питанию, приходящиеся на одного воспитанника в год:

Нпит. = Ф х Спит. х Кпопр. пит.,

где:

Ф — количество дней питания одного воспитанника в год. Количество дней питания дифференцируется в зависимости от контингента воспитанников;

Спит. — стоимость одного дня питания, размер которого устанавливается отдельно для воспитанников с круглосуточным и дневным пребыванием;

Кпопр. пит. — поправочный коэффициент, дифференцируется по категориям воспитанников с круглосуточным пребыванием.

Норматив расходов на обмундирование (Нобмунд.) включает в себя расходы на приобретение одежды, обуви, предметов личного хозяйственного потребления и гигиены, медикаментов, приходящиеся на одного воспитанника:

Нобмунд. = Нодеж. х Кпопр. одеж. + Нхоз. х Кпопр. хоз. + Нмедик. х Кпопр. мед.,

где:

Нодеж. — норматив обеспечения одеждой, обувью на одного воспитанника с круглосуточным пребыванием в учреждении в год;

Кпопр. одеж. — поправочный коэффициент, который дифференцируется по категориям воспитанников с круглосуточным пребыванием;

Нхоз. — норматив хозяйственного обеспечения на предметы личного хозяйственного потребления и личной гигиены на одного воспитанника в год. Норматив для учреждений устанавливается отдельно для учреждений с дневным пребыванием детей и для учреждений с круглосуточным пребыванием детей;

Кпопр. хоз. — поправочный коэффициент, который дифференцируется по категориям воспитанников;

Нмедик. — норматив на обеспечение детей медикаментами. Норматив обеспечения детей медикаментами устанавливается по видам учреждений — для учреждений с дневным пребыванием детей и для учреждений с круглосуточным пребыванием детей;

Кпопр. мед. — поправочный коэффициент, который дифференцируется по категориям воспитанников.

Расходы, связанные с содержанием имущества учреждений (**Римущ.**), частично подлежат нормированию, а расходы по коммунальным платежам (**Рком. усл.**), приобретению топлива (**Ртопл.**) и арендные платежи (**Рарен.**) принимаются по фактическим расходам.

Римущ. = Рсвяз. х Чвосп. + Ртранс. х Чвосп. + Рим. х Чвосп. + Рпроч. х Чвосп. + Рос. х Чвосп. + Рмбп. х Чвосп. + Рматер. х Чвосп. + Рком. усл. + Ртопл. + Рарен.

К расходам на содержание имущества, подлежащим нормированию, относятся:

услуги связи (**Рсвяз.**);

транспортные услуги (**Ртранс.**);

услуги по содержанию имущества (**Рим.**), в которые включены услуги по текущему содержание и капитальные расходы;

прочие услуги (**Рпроч.**);

приобретение основных средств (**Рос.**);

приобретение мягкого инвентаря для учреждений (**Рмбп.**);

увеличение стоимости материальных запасов (**Рматер.**) по ГСМ (**Ргсм.**), расходным материалам и предметам снабжения для текущих хозяйственных целей (**Рпроч. мат.**).

4. Размер субвенции для осуществления ежемесячных выплат денежных средств опекунам (попечителям) на содержание детей определяется по формуле:

Ропека. = Копека. х Нопека. х 12 мес.,

где:

Копека. — количество детей-сирот и детей, оставшихся без попечения родителей, находящихся под опекой (попечительством);

Нопека. — размер денежной выплаты опекуну в месяц на одного ребенка, руб.

5. Размер субвенции для осуществления ежемесячной выплаты пособия приемному родителю определяется по формуле:

Рсем. = Ксем. х Нсем. х 12 мес.,

где:

Ксем. — количество детей-сирот и детей, оставшихся без попечения родителей, принятых в приемную семью;

Нсем. — размер денежной выплаты приемному родителю в месяц на одного ребенка.

Размер субвенции на предоставление льгот приемным семьям, имеющим трех и более детей, включая родных и приемных, на бесплатный проезд определяется по формуле:

Рпроезд. = Кдет. х Нпроезд. х 12 мес.,

где:

Кдет. — количество всех детей (собственных и приемных), находящихся в приемных семьях;

Нсем. — размер денежной выплаты на проезд приемному родителю в месяц на одного ребенка.

6. Размер субвенции для осуществления ежемесячной оплаты труда приемному родителю определяется по формуле:

Рзп. = Крод. х Сзп. х Несн. х 12 мес.,

где:

Крод. — количество приемных родителей, имеющих право получать заработную плату за приемных детей;

Сзп. — средний месячный размер заработной платы одного приемного родителя;

Несн. — коэффициент, учитывающий размер единого социального налога на заработную плату приемных родителей.

7. Размер субвенций, необходимый для ежемесячных зачислений средств для детей-сирот и детей, оставшихся без попечения родителей, на специальные накопительные банковские счета определяется по формуле:

Рсчета. = Клс. х 100 руб. х 12 мес.,

где:

100 - размер ежемесячных зачислений на лицевые счета, руб.;

Клс. — количество лицевых счетов, открытых детям-сиротам.

8. Размер субвенции на предоставление бесплатного проезда детям-сиротам и детям, оставшимся без попечения родителей, обучающимся в образовательных учреждениях, на городском, пригородном, в сельской местности на внутрирайонном транспорте (кроме такси), а также проезда один раз в год к месту жительства и обратно к месту учебы определяется по формуле:

Рпроезд. = Кпроезд. х Спроезд. х 12 мес.,

где:

Кпроезд. — количество детей-сирот, пользующихся правом бесплатного проезда;

Спроезд. — средняя стоимость проезда в месяц на одного ребенка, руб.

9. Размер субвенций на обеспечение обучающихся, воспитанников при выпуске из общеобразовательных учреждений для детей-сирот и детей, оставшихся без попечения родителей, одеждой, обувью, единовременным денежным пособием определяется по формуле:

Рвыпуск. = Квыпуск. х Нвыпуск.,

где:

Квыпуск. — количество выпускников — воспитанников образовательных учреждений для детей-сирот и детей, оставшихся без попечения родителей одеждой;

Нвыпуск. — норматив на одного воспитанника по денежному обеспечению одеждой, обувью, единовременным пособием, руб.

10. Размеры субвенций муниципальным образованиям на реализацию государственных полномочий утверждаются в законе об областном бюджете на соответствующий финансовый год.

11. Размер средств на указанные цели в главное финансовое управление Кемеровской области ежемесячно заявляется главным распорядителем бюджетных средств на основании данных образовательных учреждений и уточняется при финансировании.

12. Субвенция выделяется муниципальным образованиям из областного бюджета с конкретным назначением расходных полномочий.

ЗАКОН

О внесении изменений в приложение к Закону Кемеровской области от 06.11.2003 № 45-ОЗ «Об утверждении региональной целевой программы «Государственная поддержка социального развития села с 2004 по 2010 год»

Принят Советом народных депутатов Кемеровской области
26 октября 2005 г.

Статья 1. Внести в приложение к Закону Кемеровской области от 06.11.2003 № 45-ОЗ «Об утверждении региональной целевой программы «Государственная поддержка социального развития села с 2004 по 2010 год» («Кузбасс» от 19.11.2003, № 213) следующие изменения:

1. В позиции «Государственные заказчики разделов», «Основные разработчики Программы», «Ответственные за исполнение основных программных мероприятий» паспорта региональной целевой программы «Государственная поддержка социального развития села с 2004 по 2010 год» слова «областное государственное учреждение «Сельский дом»,» исключить.

2. В разделе 5, в строке «Развитие жилищного строительства в сельской местности» таблицы 2, слова «, областное государственное учреждение «Сельский дом» исключить.

Статья 2. Настоящий Закон вступает в силу в день, следующий за днем его официального опубликования.

Губернатор Кемеровской области
А.М. ТУЛЕЕВ.

г. Кемерово
14 ноября 2005 г.
№ 113-ОЗ.

ЗАКОН

О внесении изменений в Закон Кемеровской области от 09.12.97 № 42-ОЗ «О правилах пользования лесным фондом для заготовки второстепенных лесных ресурсов и осуществления побочного лесопользования»

Принят Советом народных депутатов Кемеровской области
26 октября 2005 г.

Статья 1. Внести в Закон Кемеровской области от 09.12.97 № 42-ОЗ «О правилах пользования лесным фондом для заготовки второстепенных лесных ресурсов и осуществления побочного лесопользования» (далее — Закон) («Кузбасс» от 17.12.97, № 231; 27.12.2000, № 243) следующие изменения:

1. В статье 10 Закона слова «, за исключением случаев, предусмотренных статьей 11 настоящего Закона» исключить.

2. Статью 11 Закона исключить.

Статья 2. Настоящий Закон вступает в силу в день, следующий за днем его официального опубликования.

Губернатор Кемеровской области
А.М. ТУЛЕЕВ.

г. Кемерово
14 ноября 2005 г.
№ 116-ОЗ.

ЗАКОН

О признании утратившим силу Закона Кемеровской области от 09.12.97 № 41-ОЗ «О нормативах льготного лесопользования для собственных нужд отдельным категориям граждан и крестьянским (фермерским) хозяйствам»

Принят Советом народных депутатов Кемеровской области
26 октября 2005 г.

Статья 1. Признать утратившим силу Закон Кемеровской области от 09.12.97 № 41-ОЗ «О нормативах льготного лесопользования для собственных нужд отдельным категориям граждан и крестьянским (фермерским) хозяйствам» («Кузбасс» от 17.12.1997, № 231).

Статья 2. Настоящий Закон вступает в силу в день, следующий за днем его официального опубликования.

Губернатор Кемеровской области
А.М. ТУЛЕЕВ.

г. Кемерово
14 ноября 2005 г.
№ 117-ОЗ.

ЗАКОН

О государственном социальном обслуживании населения Кемеровской области

Принят Советом народных депутатов Кемеровской области
26 октября 2005 г.

Настоящий Закон в соответствии с федеральными законами «Об основах социального обслуживания населения в Российской Федерации», «О социальном обслуживании граждан пожилого возраста и инвалидов» регулирует отношения, возникающие в сфере социального обслуживания населения Кемеровской области государственными учреждениями и предприятиями социального обслуживания Кемеровской области (далее – социальное обслуживание).

Статья 1. Основные понятия, используемые в настоящем Законе

В целях настоящего Закона используются понятия, определенные федеральными законами «Об основах социального обслуживания населения в Российской Федерации» и «О социальном обслуживании граждан пожилого возраста и инвалидов», а также следующее понятие:

государственная система социальных служб Кемеровской области – система, состоящая из государственных учреждений и предприятий социального обслуживания, являющихся собственностью Кемеровской области и находящихся в ведении органов государственной власти Кемеровской области.

Статья 2. Социальное обслуживание населения Кемеровской области

Социальное обслуживание в Кемеровской области осуществляется в отношении лиц, категории которых установлены федеральными законами «Об основах социального обслуживания населения в Российской Федерации» и «О социальном обслуживании граждан пожилого возраста и инвалидов».

Статья 3. Полномочия Совета народных депутатов Кемеровской области в сфере социального обслуживания

Совет народных депутатов Кемеровской области в сфере социального обслуживания:

осуществляет законодательное регулирование в сфере социального обслуживания;

принимает законы об утверждении региональных целевых программ в сфере социального обслуживания;

утверждает в составе областного бюджета расходы на социальное обслуживание;

осуществляет контроль за исполнением законов Кемеровской области по вопросам социального обслуживания;

осуществляет иные полномочия, установленные Конституцией Российской Федерации, федеральными законами, Уставом Кемеровской области и законами Кемеровской области.

Статья 4. Полномочия Коллегии Администрации Кемеровской области в сфере социального обслуживания

Коллегия Администрации Кемеровской области в сфере социального обслуживания:

устанавливает государственные стандарты социального обслуживания;

утверждает порядок и условия социального обслуживания по видам (формам) социального обслуживания;

определяет порядок предоставления бесплатного социального обслуживания в государственной системе социальных служб Кемеровской области;

устанавливает порядок оказания платных социальных услуг в государственной системе социальных служб Кемеровской области;

осуществляет контроль за реализацией региональных целевых программ Кемеровской области в сфере социального обслуживания;

осуществляет иные полномочия, установленные федеральными законами, Уставом Кемеровской области, законами Кемеровской области, а также соответствующими соглашениями с федеральными органами исполнительной власти.

Статья 5. Полномочия департамента социальной защиты населения Кемеровской области в сфере социального обслуживания

Департамент социальной защиты населения Кемеровской области в сфере социального обслуживания:

осуществляет управление государственной системой социальных служб Кемеровской области;

в пределах своих полномочий обеспечивает реализацию федеральных законов и исполнение законов и иных нормативных правовых актов Кемеровской области, принятых по вопросам социального обслуживания;

разрабатывает и реализует региональные целевые программы Кемеровской области в сфере социального обслуживания;

является главным распорядителем средств областного бюджета, направляемых на финансирование социального обслуживания;

управляет и обеспечивает деятельность государственных учреждений социального обслуживания Кемеровской области;

осуществляет контроль за соблюдением государственными социальными службами Кемеровской области требований государственных стандартов социального обслуживания;

осуществляет иные полномочия, предусмотренные федеральными законами, Уставом Кемеровской области, законами Кемеровской области, а также соответствующими соглашениями с федеральными органами исполнительной власти.

Статья 6. Государственные стандарты социального обслуживания

1. Государственные стандарты социального обслуживания устанавливают основные требования к объему (перечню) и качеству социальных услуг, порядку и условиям их оказания с учётом потребностей населения Кемеровской области.

2. Требования, установленные государственными стандартами социального обслуживания, являются обязательными для государственных социальных служб Кемеровской области.

Статья 7. Финансовое обеспечение социального обслуживания и государственных учреждений социального обслуживания

1. Социальное обслуживание, осуществляемое в соответствии с государственными стандартами социального обслуживания, и финансовое обеспечение государственных социальных служб Кемеровской области являются расходными обязательствами Кемеровской области.

2. Финансирование указанных расходов осуществляется в пределах средств, предусмотренных на эти цели в законе Кемеровской области об областном бюджете на соответствующий финансовый год.

Статья 8. Вступление в силу настоящего Закона

Настоящий Закон вступает в силу с 1 января 2006 года.

Губернатор Кемеровской области
А.М. ТУЛЕЕВ.

г. Кемерово
14 ноября 2005 г.
№ 122-ОЗ.

КОЛЛЕГИЯ АДМИНИСТРАЦИИ КЕМЕРОВСКОЙ ОБЛАСТИ

ПОСТАНОВЛЕНИЕ

От 07.10.2005 № 105 г. Кемерово

Об утверждении Положения о предоставлении поручительств по кредитам, получаемым субъектами малого предпринимательства Кемеровской области в коммерческих банках, расположенных на территории Кемеровской области

В соответствии с Законом Кемеровской области от 09.12.97 № 39-ОЗ «О государственной поддержке малого предпринимательства в Кемеровской области» и в целях эффективного использования средств, предусмотренных областным бюджетом на развитие и поддержку субъектов малого предпринимательства Коллегия Администрации Кемеровской области постановляет:

1. Утвердить прилагаемое Положение о предоставлении поручительств по кредитам, получаемым субъектами малого предпринимательства Кемеровской области в коммерческих банках, расположенных на территории Кемеровской области.

2. Департаменту по развитию и поддержке предпринимательства Администрации Кемеровской области (Л.И.Лукина) координировать деятельность по предоставлению поручительств по кредитам, получаемым субъектами малого предпринимательства Кемеровской области в коммерческих банках, расположенных на территории Кемеровской области.

3. Департаменту по развитию и поддержке предпринимательства Администрации Кемеровской области (Л.И.Лукина) подготовить проект закона Кемеровской области «О внесении изменений и дополнений в Закон Кемеровской области от 14.02.2005 № 23-ОЗ «Об утверждении региональной целевой программы «Государственная поддержка малого предпринимательства в Кемеровской области» на 2005-2007 годы».

4. Управлению по работе со средствами массовой информации Администрации Кемеровской области (С.И.Черемнов) обеспечить официальное опубликование настоящего постановления в информационном бюллетене Администрации Кемеровской области.

5. Контроль за исполнением постановления возложить на начальника главного финансового управления Кемеровской области – заместителя Губернатора области А.Ю.Микельсона.

6. Постановление вступает в силу с момента вступления в силу Закона Кемеровской области «О внесении изменений и дополнений в Закон Кемеровской области от 14.02.2005 № 23-ОЗ «Об утверждении региональной целевой программы «Государственная поддержка малого предпринимательства в Кемеровской области» на 2005-2007 годы».

И.о.Губернатора Кемеровской области В.МАЗИКИН.

Утверждено
постановлением Коллегии Администрации области
от 07.10.2005 № 105

ПОЛОЖЕНИЕ
о предоставлении поручительств по кредитам, получаемым субъектами малого предпринимательства Кемеровской области в коммерческих банках, расположенных на территории Кемеровской области

1. Общие положения

1.1. Настоящее Положение определяет условия предоставления государственным фондом поддержки малого предпринимательства Кемеровской области (далее – фонд) поручительств по кредитам, получаемым субъектами малого предпринимательства Кемеровской области (далее – СМП) в коммерческих банках, расположенных на территории Кемеровской области (далее – банк).

1.2. Настоящее Положение разработано в соответствии с Законом Кемеровской области от 14.02.2005 № 23-ОЗ «Об утверждении региональной целевой программы «Государственная поддержка малого предпринимательства в Кемеровской области» на 2005 – 2007 годы» и направлено на повышение инвестиционной активности, развитие приоритетных для Кемеровской области направлений деятельности, создание новых рабочих мест в сфере малого бизнеса.

1.3. Предоставление поручительств по заимствованиям СМП Кемеровской области обеспечивает:

расширение доступа малых предприятий к кредитным ресурсам;

получение кредита СМП, не располагающим достаточным объемом имущества либо возможностью получения гарантий от других организаций для предоставления банку полноценного обеспечения возврата кредита.

1.4. В настоящем Положении применяются следующие определения:

СМП - лицо, попадающее под определение этого термина в соответствии с Федеральным законом от 14.06.95 № 88-ФЗ «О государственной поддержке малого предпринимательства в Российской Федерации», зарегистрированное и осуществляющее свою деятельность на территории Кемеровской области;

поручительство - письменное обязательство фонда отвечать за исполнение СМП обязательств перед банком по кредитному договору;

поручитель – фонд;

гарантийный резерв – средства бюджета Кемеровской области, собственные средства фонда и иные средства, выделяемые в соответствии с мероприятиями по поддержке малого предпринимательства на создание гарантийного механизма, размещенные фондом в банке (банках), прошедшем (прошедших) конкурсный отбор.

2. Общие принципы предоставления поручительства

2.1. Поручительства фонда предоставляются СМП, обладающим устойчивым финансовым состоянием, но не располагающим достаточным объемом имущества либо возможностью получения гарантий от других организаций для предоставления банку полноценного, по критериям, установленным банком, обеспечения возврата кредита.

2.2. Поручительства фонда в пределах свободного от обязательств объема поручительства, обеспеченного гарантийным резервом, могут быть выданы по кредитам, предоставленным банком лизинговой компании.

2.3. При предоставлении поручительства фонда принимается во внимание приоритетность направления деятельности и социальная значимость проекта СМП.

Приоритетными направлениями являются:

производство конкурентоспособных товаров, в том числе импортозамещающих;

производство и переработка сельскохозяйственной продукции;

развитие услуг в жилищно-коммунальном хозяйстве и бытовое обслуживание населения;

проекты в научно-технической сфере, связанные с разработками новых изделий и технологий;

инвестиции.

2.4. Поручительства фонда предоставляются на срочной и возмездной основе.

2.5. Размер оплаты за поручительство по кредитным договорам устанавливается решением попечительского совета фонда и не может превышать 5% от суммы обеспечиваемых обязательств в зависимости от финансовых рисков и социальной значимости (приоритетности) бизнес-предложений СМП.

2.6. Поручительства предоставляются для обеспечения кредитов со сроками возврата кредитов до 5 лет.

2.7. Размер поручительства фонда по кредиту, предоставляемому СМП банком, не может превышать 50 % от общего объема необходимого обеспечения по кредиту, определенного банком.

2.8. Величина предоставляемого банку поручительства фондом одному СМП составляет до 30 % от общей суммы гарантийного резерва находящегося в банке.

2.9. Решение о предоставлении поручительства фонд принимает при соблюдении следующих условий:

СМП, осуществляющие несколько видов деятельности (многопрофильные), относятся к тому виду деятельности, доля которого является наибольшей в годовом объеме оборота или годовом объеме прибыли;

СМП не имеет просроченной задолженности по обязательным платежам в бюджет и внебюджетные фонды, а также по возврату средств, предоставленных ранее из бюджета Кемеровской области на возвратной основе;

в отношении СМП не применяются процедуры банкротства;

СМП удовлетворяет требованиям, предъявляемым к финансово устойчивым предприятиям в соответствии с методикой финансового анализа, используемой банком.

2.10. Поручительство не выдается по кредитам банков, предоставляемых дочерним и аффилированным компаниям этих банков.

3. Порядок отбора банка, осуществляющего кредитование субъекта малого предпринимательства

3.1. Отбор банка, осуществляющего кредитование СМП под поручительство фонда, осуществляется на конкурсной основе.

3.2. Положение о проведении конкурсного отбора утверждается постановлением Коллегии Администрации Кемеровской области.

3.3. Состав конкурсной комиссии утверждается распоряжением Коллегии Администрации Кемеровской области.

4. Порядок рассмотрения заявок на предоставление поручительства по кредитам, получаемым субъектами малого предпринимательства

4.1. При согласии СМП воспользоваться поручительством фонда банк направляет в фонд совместную заявку, подписанную банком и СМП, а также выписку из решений кредитного комитета банка и передает на рассмотрение в фонд весь пакет документов, собранный для получения кредита (включая юридическую и финансовую информацию по СМП, бизнес-предложение, информацию по залоговому обеспечению, заключение кредитного эксперта и прочее).

4.2. Фонд в течение 7 календарных дней с момента получения полного пакета документов принимает решение о возможности предоставления поручительства.

4.3. Фонд вправе запросить у СМП дополнительную информацию, необходимую для принятия решения о поручительстве.

4.4. О принятом решении фонд письменно информирует банк и заключает договор поручительства в соответствии с действующим законодательством.

4.5. Фонд вправе в случае необходимости запрашивать у СМП финансовую и другую информацию о ходе реализации бизнес-предложений.

5. Предоставление поручительства по схемам финансовой аренды (лизинга)

5.1. Под финансированием бизнес-предложений СМП по схеме финансовой аренды (лизинга) за счет средств банка понимается схема, при которой лизинговая компания, определенная фондом для финансирования проектов СМП по схеме финансовой аренды (лизинга), привлекает кредит банка на приобретение предмета лизинга под залоги, поручительство СМП и залог предмета лизинга.

5.2. При недостаточности залогового обеспечения СМП, необходимого для полного обеспечения обязательств лизинговой компании перед банком, фонд предоставляет поручительство банку за лизинговую компанию в размере до 50 % от общего объема необходимого обеспечения.

5.3. На период поставки предмета лизинга (до оформления залога) фонд может предоставлять поручительство за лизинговую компанию на весь объем необходимого по кредиту банка обеспечения.

6. Исполнение обязательств по договорам поручительства

6.1. В случае неисполнения СМП своих обязательств по кредитному договору после выполнения условий, определенных договором поручительства, фонд производит погашение задолженности СМП перед банком в соответствии с условиями договора поручительства за счет средств гарантийного резерва, размещенного в банке.

6.2. В случае неисполнения СМП своих обязательств по договору лизинга и возникновения у лизинговой компании просроченной задолженности перед банком по кредитному договору, за счет средств которого был приобретен предмет лизинга, а также после выполнения условий, определенных договором поручительства, фонд производит погашение задолженности лизинговой компании перед банком в соответствии с условиями договора поручительства за счет средств гарантийного резерва, размещенного в банке.

6.3. После погашения фондом банку задолженности СМП по кредитному договору, к фонду переходят все права кредитора по кредитному договору в объеме исполненных обязательств в соответствии с действующим законодательством.

6.4. После взыскания фондом задолженности, возникшей на основании пункта 6.3 настоящего Положения, все полученные средства направляются на восстановление гарантийного резерва.

КОЛЛЕГИЯ АДМИНИСТРАЦИИ КЕМЕРОВСКОЙ ОБЛАСТИ

ПОСТАНОВЛЕНИЕ

От 07.10.2005 № 108 г. Кемерово

О предоставлении субсидий из средств областного бюджета на компенсацию части страхового взноса по договорам страхования субъектам малого предпринимательства Кемеровской области, осуществляющим реализацию инвестиционных проектов

В соответствии с Законом Кемеровской области от 09.12.97 № 39-ОЗ «О государственной поддержке малого предпринимательства в Кемеровской области» Коллегия Администрации Кемеровской области постановляет:

Утвердить:

1.1. Прилагаемый Порядок предоставления субсидий из средств областного бюджета на компенсацию части страхового взноса по договорам страхования субъектам малого предпринимательства Кемеровской области, осуществляющим реализацию инвестиционных проектов.

1.2. Прилагаемое Положение о конкурсной комиссии, порядке организации и проведении конкурсов по предоставлению субсидий из средств областного бюджета на компенсацию части страхового взноса по договорам страхования субъектам малого предпринимательства Кемеровской области, осуществляющим реализацию инвестиционных проектов.

1.3. Состав конкурсной комиссии по предоставлению субсидий из средств областного бюджета на компенсацию части страхового взноса по договорам страхования субъектам малого предпринимательства Кемеровской области, осуществляющим реализацию инвестиционных проектов.

Департаменту по развитию и поддержке предпринимательства Администрации Кемеровской области (Л.И.Лукина):

2.1. Координировать деятельность по предоставлению субсидий из средств областного бюджета, в том числе по организации конкурсов по предоставлению субсидий из средств областного бюджета на компенсацию части страхового взноса по договорам страхования субъектам малого предпринимательства Кемеровской области, осуществляющим реализацию инвестиционных проектов.

2.2. Подготовить проект закона Кемеровской области «О внесении изменений и дополнений в Закон Кемеровской области от 14.02.2005 № 23-ОЗ «Об утверждении региональной целевой программы «Государственная поддержка малого предпринимательства в Кемеровской области» на 2005-2007 годы».

3. Управлению по работе со средствами массовой информации Администрации Кемеровской области (С.И.Черемнов) обеспечить официальное опубликование настоящего постановления в информационном бюллетене Администрации Кемеровской области.

4. Контроль за исполнением постановления возложить на начальника главного финансового управления Кемеровской области – заместителя Губернатора области А.Ю.Микельсона.

5. Постановление вступает в силу с момента вступления в силу Закона Кемеровской области «О внесении изменений и дополнений в Закон Кемеровской области от 14.02.2005 № 23-ОЗ «Об утверждении региональной целевой программы «Государственная поддержка малого предпринимательства в Кемеровской области» на 2005-2007 годы».

И.о.Губернатора Кемеровской области В.МАЗИКИН.

УТВЕРЖДЕН
постановлением Коллегии Администрации области
от 07.10.2005 № 108

ПОРЯДОК
предоставления субсидий из средств областного бюджета на компенсацию части страхового взноса по договорам страхования субъектам малого предпринимательства Кемеровской области, осуществляющим реализацию инвестиционных проектов

1. Настоящий Порядок разработан в соответствии с Законом Кемеровской области от 09.12.97 № 39-ОЗ «О государственной поддержке малого предпринимательства в Кемеровской области» и определяет механизм предоставления субсидий за счет средств областного бюджета на компенсацию расходов при страховании субъектам малого предпринимательства Кемеровской области, реализующим инвестиционные проекты и осуществляющим деятельность в приоритетных направлениях, которые определяются Законом Кемеровской области от 14.02.2005 № 23-ОЗ «Об утверждении региональной целевой программы «Государственная поддержка малого предпринимательства в Кемеровской области» на 2005-2007 годы» (далее – субсидия).

2. Настоящий Порядок распространяется на:

2.1. Субъектов малого предпринимательства (далее – заемщики), реализующих инвестиционные проекты по приоритетным направлениям развития малого предпринимательства Кемеровской области за счет займов, предоставленных Государственным фондом поддержки малого предпринимательства Кемеровской области (далее – фонд).

2.2. Субъектов малого предпринимательства (далее – заемщики), реализующих инвестиционные проекты по приоритетным направлениям развития малого предпринимательства Кемеровской области за счет кредитов, предоставленных кредитными организациями, в том числе их филиалами, действующими на территории Кемеровской области (далее – кредитная организация).

3. Субсидии предоставляются заемщику по договорам страхования, заключенным им со страховыми организациями, имеющими лицензию на право страхования по тем видам страхования, по которым осуществляется компенсация части страхового взноса.

4. Видами страхования, по которым осуществляется компенсация части страхового взноса, являются следующие:

страхование имущества при условии, что выгодоприобретателем является фонд (кредитная организация), предоставивший (предоставившая) заемщику займ (кредит);

страхование финансовых рисков;

страхование жизни (для индивидуальных предпринимателей) при условии, что выгодоприобретателем является фонд (кредитная организация), предоставивший (предоставившая) заемщику займ (кредит).

5. Субсидия производится в размере не более 50 % страхового взноса по отдельным видам страхования, указанным в пункте 4 настоящего Порядка, в пределах средств, выделяемых на эти цели в областном бюджете текущего года. Выплаты субсидии заемщикам осуществляются по договорам страхования, заключенным и оплаченным в рамках бюджетного года. Размер субсидии определяется по ставкам, предусмотренным в договорах на компенсацию части страхового взноса между фондом (кредитной организацией) и страховыми компаниями.

6. Приоритетные направления, по страхованию которых предполагается компенсация части страхового взноса, определяются решением конкурсной комиссии и публикуются в объявлении о конкурсе.

7. Организатором конкурса является Администрация Кемеровской области. Организационно - техническое обеспечение проведения конкурса осуществляет департамент по развитию и поддержке предпринимательства Администрации Кемеровской области (далее - департамент).

8. Для получения субсидии субъект малого предпринимательства, осуществляющий деятельность в приоритетных направлениях, представляет в департамент конкурсную документацию.

9. На основании протокола конкурсной комиссии департамент в течение 3 дней готовит распоряжение Коллегии Администрации Кемеровской области.

10. После подписания распоряжения Коллегии Администрации Кемеровской области в течение 3 дней департамент:

извещает победителей конкурсного отбора заказными письмами с уведомлением, в которых указывается срок, в течение которого победитель конкурсного отбора обязан заключить договор о предоставлении субсидии на компенсацию части страхового взноса с фондом. Результаты конкурса размещаются на сайте Администрации Кемеровской области;

передает в фонд распоряжение Коллегии Администрации Кемеровской области и копию протокола конкурсной комиссии.

11. В соответствии с распоряжением Коллегии Администрации Кемеровской области фонд заключает с победителями договоры о предоставлении субсидии на компенсацию части страхового взноса, на основании которых производится перечисление денежных средств в течение 5 рабочих дней с момента поступления средств из областного бюджета на расчетный счет фонда.

УТВЕРЖДЕНО
постановлением Коллегии Администрации области
от 07.10.2005 № 108

ПОЛОЖЕНИЕ
о конкурсной комиссии, порядке организации и проведении конкурсов по предоставлению субсидий из средств областного бюджета на компенсацию части страхового взноса по договорам страхования субъектам малого предпринимательства Кемеровской области, осуществляющим реализацию инвестиционных проектов

1. Общие положения

1.1. Предметом конкурса является определение одного или нескольких субъектов малого предпринимательства (далее – СМП), реализующих инвестиционные проекты по приоритетным направлениям развития малого предпринимательства Кемеровской области за счет займов (кредитов), предоставленных Государственным фондом поддержки малого предпринимательства Кемеровской области (далее – фонд) (кредитной организацией) и заключившими договоры со страховой организацией, где выгодоприобретателем указан фонд (кредитная организация), с которым (которой) фонд заключает договор о предоставлении субсидии на компенсацию части страхового взноса.

1.2. К участию в конкурсе допускаются СМП, относящиеся к таковым в соответствии с законодательством Российской Федерации, в установленные сроки подавшие конкурсные заявки на участие в конкурсе.

К конкурсу не допускаются СМП, осуществляющие деятельность в приоритетных направлениях:

при наличии просроченной задолженности в бюджеты и государственные внебюджетные фонды;

при наличии просроченной задолженности по ранее предоставленным средствам на возвратной основе (кредиты, займы и т.п.);

при обнаружении в документах недостоверных сведений.

1.3. Организатором конкурса является Администрация Кемеровской области. Организационно - техническое обеспечение проведения конкурса осуществляет департамент по развитию и поддержке предпринимательства Администрации Кемеровской области (далее - департамент).

1.4. Затраты, связанные с публикацией объявления конкурса, производятся за счет средств фонда.

1.5. Срок подачи заявок на участие в конкурсе не более 45 дней с момента публикации объявления о проведении конкурса. Текст объявления составляется конкурсной комиссией.

1.6. Каждый участник конкурса может подать несколько конкурсных заявок по разным видам страхования.

1.7. СМП несет все расходы, связанные с подготовкой и подачей своей конкурсной заявки, а департамент не имеет обязательств по этим расходам независимо от результатов конкурса.

2. Конкурсная документация

2.1. Конкурсная документация включает:

конкурсную заявку об участии в конкурсе по форме согласно приложению № 1 к настоящему Положению. Заявки, выполненные в свободной форме, могут быть отклонены конкурсной комиссией;

расчет суммы компенсации расходов по страхованию субъекту малого предпринимательства за счет средств областного бюджета согласно приложению № 2 к настоящему Положению;

копию договора страхования (с предъявлением оригинала, если копия не заверена нотариально);

для юридических лиц – копии устава, учредительного договора, постановления (свидетельства) о государственной регистрации, свидетельства о постановке на учет в налоговом органе, справку о присвоении кодов органами государственной статистики (с предъявлением оригиналов, если копии не заверены нотариально);

для индивидуальных предпринимателей – копии паспорта, свидетельства о государственной регистрации, свидетельства о постановке на учет в налоговом органе (с предъявлением оригиналов, если копии не заверены нотариально);

бухгалтерскую отчетность (баланс, формы № 2) за предыдущий год и последний отчетный период текущего года;

справку из налогового органа об отсутствии просроченной задолженности перед бюджетами всех уровней и государственными внебюджетными фондами на последнюю перед проведением конкурса отчетную дату;

копии лицензий в случае осуществления лицензируемых видов деятельности (с предъявлением оригинала, если копии не заверены нотариально);

налоговую декларацию с отметкой налогового органа за предыдущий год и последний отчетный период текущего года для индивидуальных предпринимателей;

бизнес-предложение;

копии платежных документов, подтверждающих исполнение субъектом малого предпринимательства со своей стороны обязательств по договору страхования;

копия договора с кредитной организацией (фондом);

документы, подтверждающие целевое использование предоставленных фондом (кредитной организацией) займов (кредитов), своевременное погашение процентов и основной суммы долга, заверенные фондом (кредитной организацией).

2.2. СМП должны представить информацию в полном объеме, согласно требованиям конкурсной документации.

2.3. Все страницы конкурсной заявки и все копии документов должны быть завизированы подписью руководителя и главного бухгалтера и заверены синей печатью.

2.4. СМП, которому необходимо получить какие-либо разъяснения в отношении конкурсной документации, может обратиться к организатору конкурса, указанному в объявлении о проведении конкурса, письмом или телеграммой (далее по тексту термин «телеграмма» означает также телекс и факс), которые направляются по адресу организатора конкурса, согласно приложению № 3 к настоящему Положению. Организатор конкурса письменно ответит на любой запрос СМП, полученный до истечения срока подачи заявок на участие в конкурсе, в срок не позднее 7 дней с даты регистрации письма.

3. Подача и вскрытие конвертов с конкурсными заявками

СМП должны запечатать оригинал конкурсной заявки в конверт. После этого конверт запечатываются во внешний конверт, который должен быть адресован организатору конкурса; содержать название проекта, и слова «НЕ ВСКРЫВАТЬ ДО_____» согласно приложениям №№ 4, 5, а также опись вложенных документов согласно приложению № 6 к настоящему Положению. Обратный адрес на внешнем конверте не указывается. На внутренних конвертах необходимо указать также наименование и адрес участника для того, чтобы можно было вернуть конкурсную заявку невскрытой, если она будет объявлена «опоздавшей». Если внешний конверт не запечатан и не помечен в соответствии с требованиями настоящего пункта, департамент не несет ответственности в случае его потери или вскрытия раньше срока.

4. Сроки подачи конкурсных заявок

Конкурсные заявки должны быть получены департаментом по адресу не позднее времени и даты, указанных в объявлении. При приеме конкурсной заявки проверяется только сохранность конверта.

Срок поступления конкурсной заявки определяется по дате регистрации ее департаментом, указываемой в журнале регистрации конкурсных заявок и проставляемой на конверте.

Департамент может продлить срок подачи конкурсных заявок, опубликовав сообщение о продлении в средствах массовой информации.

Все конкурсные заявки, полученные департаментом после окончательной даты срока их подачи, будут отклонены и возвращены участнику невскрытыми.

5. Изменения в конкурсных заявках и их отзыв

5.1. СМП могут изменить или отозвать свою конкурсную заявку после ее подачи при условии, что департамент получит письменное уведомление об изменении (включая замену или отзыв заявки) до истечения установленного срока представления конкурсных заявок.

5.2. Уведомление об изменении или отзыве должно быть подготовлено, запечатано, помечено и отправлено в соответствии с настоящим Положением.

5.3. Уведомление об отзыве может быть также направлено по телексу или телеграммой с последующим, надлежащим образом оформленным почтовым отправлением, штемпель которого должен быть датирован днем не позже окончательного срока подачи конкурсных заявок. Никакие изменения не вносятся в конкурсные заявки после истечения срока их подачи.

5.4. Для внесения изменений или отзыва конкурсной заявки СМП в письменной форме уведомляет департамент об отзыве конкурсной заявки согласно приложению № 7 к настоящему Положению, после чего ему передаются представленные им документы. При необходимости внесения изменений в поданную документацию конкурсная заявка отзывается СМП, а затем подается заново в обычном порядке, но в пределах срока приема конкурсных заявок, предусмотренных условиями конкурса.

5.5. Уведомление об отзыве конкурсной заявки является основанием для незамедлительного возвращения СМП нераспечатанного конверта с конкурсной заявкой.

6. Сроки рассмотрения конкурсной документации

Документы рассматриваются конкурсной комиссией в течение 15 дней с даты прекращения приема документов.

7. Вскрытие конвертов с конкурсными заявками

7.1. Конкурсная комиссия вскрывает все конверты с конкурсными заявками в присутствии представителей СМП, которые пожелают принять в этом участие, в час, день и по адресу, указанных в объявлении.

7.2. Присутствующие представители СМП должны зарегистрироваться в журнале, подтвердив тем самым свое присутствие.

7.3. При вскрытии конвертов с конкурсными заявками будут объявлены СМП, информация об изменениях и отзыве конкурсных заявок и другие сведения, которые конкурсная комиссия сочтет уместными.

7.4. При вскрытии конвертов с конкурсными заявками ни одна заявка не может быть отклонена, за исключением пришедших позже указанного срока приема заявок, которые должны быть возвращены СМП невскрытыми. Отозванные заявки возвращаются субъектам малого предпринимательства невскрытыми.

7.5. Конкурсная комиссия ведет протокол процедуры вскрытия конвертов с конкурсными заявками, где указываются сведения о составе СМП и перечень представленных в конвертах каждым СМП документов.

7.6 Информация относительно изучения, разъяснения, оценки и сопоставления конкурсных заявок не подлежит разглашению СМП или иным лицам, которые официально не имеют отношения к этому процессу, до того как будет объявлен победитель конкурса. Попытки СМП повлиять на конкурсную комиссию при обработке конкурсных заявок или на определение победителя служат основанием для отклонения конкурсной заявки таких СМП.

8. Оценка конкурсных заявок

8.1. Во время оценки конкурсных заявок конкурсная комиссия может, по своему усмотрению, попросить СМП дать разъяснения по поводу их конкурсных заявок. Просьба в разъяснении и ответ на нее должны подаваться в письменной форме, при этом не должно поступать никаких просьб, предложений или разрешений на изменение предложений или сути конкурсной заявки.

8.2. Конкурсная комиссия должна изучить конкурсные заявки на предмет их полноты, наличия подписей на документах, а также правильности оформления конкурсных заявок в целом. Если конкурсная заявка по форме и по существу не отвечает требованиям, то она отклоняется.

8.3. Конкурсная комиссия производит оценку и сопоставление конкурсных заявок, которые ранее были определены как по существу отвечающие условиям конкурса и принимает решение о победителе (победителях).

(Окончание на стр IV.).

(Окончание. Начало на стр. III)

8.4. Сопоставление конкурсных заявок осуществляется в соответствии с требованиями, определенными конкурсной документацией. В случае равенства голосов конкурсная комиссия принимает решение, за которое проголосовал председатель конкурсной комиссии.

8.5. При оценке конкурсных заявок для определения победителя (победителей) конкурсной комиссией используется методика отбора по основным группам показателей:

выполнение СМП требований, изложенных в пункте 2 настоящего Положения;

невыполнение указанных требований является основанием для отстранения от участия в конкурсе.

8.6. При оценке конкурсных заявок конкурсная комиссия принимает во внимание мнение экспертной комиссии, созданной в рамках совета по вопросам страхования при Администрации Кемеровской области, которая осуществляет экспертизу тарифных ставок договоров страхования.

9. Признание заявки, выигравшей конкурс

9.1. Победителем конкурса являются СМП, полностью соответствующие критериям конкурсного отбора.

9.2. Решение конкурсной комиссии оформляется протоколом конкурсной комиссии, который после подписания членами конкурсной комиссии передается организатору конкурса.

9.3. Решения, принятые конкурсной комиссией при проведении конкурса, могут быть обжалованы СМП в судебном порядке в соответствии с действующим законодательством Российской Федерации.

9.4. Организатор конкурса в течение 3 дней с момента получения протокола конкурсной комиссии извещает победителей конкурса по форме, указанной в приложении № 8 к настоящему Положению.

ПРИЛОЖЕНИЕ № 1
к Положению о конкурсной комиссии, порядке организации и проведении конкурсов по предоставлению субсидий из средств областного бюджета на компенсацию части страхового взноса по договорам страхования субъектам малого предпринимательства Кемеровской области, осуществляющим реализацию инвестиционных проектов

КОНКУРСНАЯ ЗАЯВКА
об участии в конкурсе

«__»_____2005 г.

Изучив объявление о конкурсе,

_____
(полное и сокращенное наименование участника)

_____
(юридический и фактический адреса, телефон, факс, адрес электронной почты)

_____
(место и дата государственной регистрации, номер регистрационного свидетельства)

заявляет о своем намерении принять участие в указанном конкурсе и представить все необходимые документы.

В случае победы на конкурсе обязуемся в указанные сроки заключить договор о предоставлении субсидии на компенсацию части страхового взноса с Государственным фондом поддержки малого предпринимательства Кемеровской области в соответствии с действующим законодательством Российской Федерации.

Документы и сведения согласно требованиям конкурса прилагаются.

Руководитель
М.П.

ПРИЛОЖЕНИЕ № 2
к Положению о конкурсной комиссии, порядке организации и проведении конкурсов по предоставлению субсидий из средств областного бюджета на компенсацию части страхового взноса по договорам страхования субъектам малого предпринимательства Кемеровской области, осуществляющим реализацию инвестиционных проектов

РАСЧЕТ
суммы компенсации расходов по страхованию субъекту малого предпринимательства за счет средств областного бюджета

Полное наименование СМП

ИНН

Наименование страховой компании

Дата и номер договора страхования

Номер квитанции об оплате страхового взноса

(руб.)

Сумма страховой премии по договору страхования	Дата заключения договора	Дата уплаты страхового взноса	Сумма уплаченного взноса	Ставка рефинансирования ЦБ России на дату заключения договора	Размер компенсации в % от ставки ЦБ России	Сумма, подлежащая компенсации
1	2	3	4	5	6	7
ИТОГО						

Руководитель организации М.П.

Главный бухгалтер

ПРИЛОЖЕНИЕ № 3
к Положению о конкурсной комиссии, порядке организации и проведении конкурсов по предоставлению субсидий из средств областного бюджета на компенсацию части страхового взноса по договорам страхования субъектам малого предпринимательства Кемеровской области, осуществляющим реализацию инвестиционных проектов

ЗАПРОС
на разъяснение конкурсной документации конкурса

_____
(полное наименование участника)

Просим дать разъяснения по следующим вопросам проведения конкурса:

_____
_____
_____
_____
_____

Ответ на запрос просим направить по адресу:

_____
_____

или по факсу:_____

Руководитель

М.П.

ПРИЛОЖЕНИЕ № 4
к Положению о конкурсной комиссии, порядке организации и проведении конкурсов по предоставлению субсидий из средств областного бюджета на компенсацию части страхового взноса по договорам страхования субъектам малого предпринимательства Кемеровской области, осуществляющим реализацию инвестиционных проектов

ОБРАЗЕЦ ЗАПОЛНЕНИЯ ВНЕШНЕГО КОНВЕРТА

Куда: 650000, г. Кемерово, Советский проспект, д.63

Кому: департамент по развитию и поддержке предпринимательства Администрации Кемеровской области

НА КОНКУРС

НЕ ВСКРЫВАТЬ ДО «__»_____2005г., 14-00 (время местное)

_____

ПРИЛОЖЕНИЕ № 5
к Положению о конкурсной комиссии, порядке организации и проведении конкурсов по предоставлению субсидий из средств областного бюджета на компенсацию части страхового взноса по договорам страхования субъектам малого предпринимательства Кемеровской области, осуществляющим реализацию инвестиционных проектов

ОБРАЗЕЦ ЗАПОЛНЕНИЯ ВНУТРЕННЕГО КОНВЕРТА

Куда: 650000, г. Кемерово, Советский проспект, д.63

Кому: департамент по развитию и поддержке предпринимательства Администрации Кемеровской области

НА КОНКУРС

НЕ ВСКРЫВАТЬ ДО «__»_____2005г., 14-00 (время местное)

_____

Адрес отправителя:_____

ПРИЛОЖЕНИЕ № 6
к Положению о конкурсной комиссии, порядке организации и проведении конкурсов по предоставлению субсидий из средств областного бюджета на компенсацию части страхового взноса по договорам страхования субъектам малого предпринимательства Кемеровской области, осуществляющим реализацию инвестиционных проектов

ОПИСЬ
представленных документов об участии
в конкурсе субъектов малого предпринимательства

_____
(полное наименование участника)

_____

№№ п/п	Наименование документа	Количество листов в документе

Руководитель

М.П.

ПРИЛОЖЕНИЕ № 7
к Положению о конкурсной комиссии, порядке организации и проведении конкурсов по предоставлению субсидий из средств областного бюджета на компенсацию части страхового взноса по договорам страхования субъектам малого предпринимательства Кемеровской области, осуществляющим реализацию инвестиционных проектов

ПИСЬМО
об отзыве заявки на участие в конкурсе
субъектов малого предпринимательства

_____
(полное наименование участника)

_____
(юридический и фактический адреса, телефон, факс)

_____
(дата регистрации конкурсной заявки)

заявляет о своем намерении отозвать поданную заявку по следующим причинам:

_____
_____
_____

Поданные документы просим выслать по адресу:

_____
_____
_____

или передать нашему представителю по доверенности:

_____
_____
(фамилия, имя, отчество и должность)

_____
(паспорт: серия, номер, кем и когда выдан)

Руководитель
М.П.

ПРИЛОЖЕНИЕ № 8
к Положению о конкурсной комиссии, порядке организации и проведении конкурсов по предоставлению субсидий из средств областного бюджета на компенсацию части страхового взноса по договорам страхования субъектам малого предпринимательства Кемеровской области, осуществляющим реализацию инвестиционных проектов

УВЕДОМЛЕНИЕ
о признании конкурсной заявки, выигравшей конкурс

Дата _____
Кому: _____

Уважаемые господа!
Настоящим уведомляем Вас о том, что Ваша конкурсная заявка от _____ на_____
_____
принимается и признается выигравшей конкурс с правом заключения договора о предоставлении субсидии на компенсацию части страхового взноса с Государственным фондом поддержки малого предпринимательства Кемеровской области в срок до_____

_____
(подпись уполномоченного представителя)

_____
(имя и должность подписавшего)

УТВЕРЖДЕН
постановлением Коллегии Администрации области
от 07.10.2005 № 108

СОСТАВ
конкурсной комиссии по предоставлению субсидий
из средств областного бюджета на компенсацию части страхового взноса по договорам страхования субъектам малого предпринимательства Кемеровской области, осуществляющих реализацию инвестиционных проектов

Микельсон Александр Юльевич - начальник главного финансового управления Кемеровской области - заместитель Губернатора области, председатель комиссии

Попов Николай Алексеевич - заместитель начальника – начальник отдела кредитов и управления государственным долгом главного финансового управления Кемеровской области, заместитель председателя

ЧЛЕНЫ КОМИССИИ:

Дерябина Роза Магирзяновна - начальник департамента экономического развития Администрации Кемеровской области

Лукина Лариса Ивановна - начальник департамента по развитию и поддержке предпринимательства Администрации Кемеровской области

Малютина Нелли Анатольевна - начальник управления по ценным бумагам и страховому рынку Администрации Кемеровской области

Толстова Светлана Викторовна - исполнительный директор Государственного фонда поддержки малого предпринимательства Кемеровской области (по согласованию)

КОЛЛЕГИЯ АДМИНИСТРАЦИИ КЕМЕРОВСКОЙ ОБЛАСТИ

ПОСТАНОВЛЕНИЕ

От 07.11.2005г. № 131. г. Кемерово.

Об отмене постановления Коллегии Администрации Кемеровской области от 27.06.2005 № 57 «О признании утратившими силу постановлений Администрации Кемеровской области от 05.12.2000 №105 «Об утверждении Правил любительского и лицензионного рыболовства в водоемах Кемеровской области» (в редакции постановления Администрации Кемеровской области от 17.11.2004 № 227), от 06.04.2001 №31 «О внесении временного ограничения действия некоторых статей Правил любительского и лицензионного рыболовства в водоемах Кемеровской области»

На основании представления прокурора Кемеровской области от 07.10.2005 №7/3-4-2005 «Об устранении нарушений законодательства о любительском и лицензионном рыболовстве» Коллегия Администрации Кемеровской области п о с т а н о в л я е т:

1. Отменить постановление Коллегии Администрации Кемеровской области от 27.06.2005 № 57 «О признании утратившими силу постановлений Администрации Кемеровской области от 05.12.2000 №105 «Об утверждении Правил любительского и лицензионного рыболовства в водоемах Кемеровской области» (в редакции постановления Администрации Кемеровской области от 17.11.2004 № 227), от 06.04.2001 №31 «О внесении временного ограничения действия некоторых статей Правил любительского и лицензионного рыболовства в водоемах Кемеровской области».

2. Управлению по работе со средствами массовой информации Администрации Кемеровской области (С.И.Черемнов) опубликовать настоящее постановление в газете «Кузбасс».

3. Контроль за исполнением постановления возложить на управление природопользования и природоохранной деятельности Администрации Кемеровской области (Н.Ю.Вашлаева).

4. Постановление вступает в силу с момента опубликования.

Губернатор Кемеровской области
А.ТУЛЕЕВ.

КОЛЛЕГИЯ АДМИНИСТРАЦИИ КЕМЕРОВСКОЙ ОБЛАСТИ

ПОСТАНОВЛЕНИЕ

От 11.11.2005г. № 136. г. Кемерово.

О порядке определения органами местного самоуправления мест общественного питания, в которых не разрешаются розничная продажа, в том числе в розлив, и потребление (распитие) пива и напитков, изготавливаемых на его основе

В соответствии с Федеральным законом от 07.03.2005 №11-ФЗ «Об ограничениях розничной продажи и потребления (распития) пива и напитков, изготавливаемых на его основе» и Законом Кемеровской области от 27.07.2005 №101-ОЗ «Об установлении полномочий Коллегии Администрации Кемеровской области по установлению порядка определения органами местного самоуправления мест общественного питания, в которых не разрешаются розничная продажа, в том числе в розлив, и потребление (распитие) пива и напитков, изготавливаемых на его основе» Коллегия Администрации Кемеровской области п о с т а н о в л я е т:

1. Утвердить прилагаемый Порядок определения органами местного самоуправления мест общественного питания, в которых не разрешаются розничная продажа, в том числе в розлив, и потребление (распитие) пива и напитков, изготавливаемых на его основе.

2. Управлению по работе со средствами массовой информации Администрации Кемеровской области (С.И.Черемнов) опубликовать постановление в газете «Кузбасс».

3. Контроль за исполнением постановления возложить на заместителя Губернатора по агромышленному комплексу В.М.Мангазеева.

4. Постановление вступает в силу со дня опубликования.

Губернатор Кемеровской области
А.ТУЛЕЕВ.

Утвержден
постановлением Коллегии Администрации области
от 11.11.2005 № 136

ПОРЯДОК
определения органами местного самоуправления мест общественного питания, в которых не разрешаются розничная продажа, в том числе в розлив, и потребление (распитие) пива и напитков, изготавливаемых на его основе

1. Настоящий Порядок разработан на основании Федерального закона от 07.03.2005 №11-ФЗ «Об ограничениях розничной продажи и потребления (распития) пива и напитков, изготавливаемых на его основе» (далее – Федеральный закон) и Закона Кемеровской области от 27.07.2005 №101-ОЗ «Об установлении полномочий Коллегии Администрации Кемеровской области по установлению порядка определения органами местного самоуправления мест общественного питания, в которых не разрешаются розничная продажа, в том числе в розлив, и потребление (распитие) пива и напитков, изготавливаемых на его основе».

2. Перечень мест общественного питания, в которых не разрешаются розничная продажа, в том числе в розлив, и потребление (распитие) пива и напитков, изготавливаемых на его основе (далее – места общественного питания), определяется правовым актом органа местного самоуправления, принятым в соответствии с уставом соответствующего муниципального образования.

3. Органы местного самоуправления определяют места общественного питания на территориях муниципальных образований и ведут соответствующие реестры.

4. Органы местного самоуправления определяют для организаций культуры перечень расположенных в них организаций или пунктов общественного питания, в том числе без образования юридического лица, в которых разрешается розничная продажа, в том числе в розлив, и потребление (распитие) пива и напитков, изготавливаемых на его основе, и ведут соответствующие реестры.

5. Изменения или дополнения в реестры, предусмотренные пунктами 3 и 4 настоящего Порядка, могут вноситься по мере необходимости, но, как правило, не более 2 раз в год.

6. Под местом общественного питания понимаются стационарные и нестационарные предприятия общественного питания, определяемые в соответствии с ГОСТ Р 50762-95 «Общественное питание. Классификация предприятий», ГОСТ Р 50647-94 «Общественное питание. Термины и определения», расположенные в местах, указанных в пунктах 1-3 статьи 2 Федерального закона:

в детских, образовательных и медицинских организациях;

на всех видах общественного транспорта (транспорта общего пользования) городского и пригородного сообщения;

в организациях культуры (за исключением расположенных в них организаций или пунктов общественного питания, в том числе без образования юридического лица), физкультурно-оздоровительных и спортивных сооружениях.

К детским и образовательным организациям относятся: дошкольные учреждения, общеобразовательные учреждения, учреждения начального профессионального, среднего профессионального, высшего профессионального и послевузовского профессионального образования, учреждения дополнительного образования взрослых, специальные (коррекционные учреждения для обучающихся, воспитанников с отклонениями в развитии, учреждения для детей - сирот и детей, оставшихся без попечения родителей (их законных представителей), учреждения дополнительного образования детей, другие учреждения, осуществляющие образовательный процесс (Закон Российской Федерации от 10.07.92 №3266-1 «Об образовании»).

К медицинским организациям относятся: больничные учреждения, клиники, диспансеры, амбулаторно – поликлинические учреждения, центры, учреждения скорой медицинской помощи и учреждения переливания крови, учреждения охраны материнства и детства, санаторно-курортные учреждения, учреждения здравоохранения особого типа (бюро, лаборатории, центры), учреждения государственного санитарно - эпидемиологического надзора и гигиенического образования населения, санитарно-эпидемиологической службы, аптечные учреждения, а также иные медицинские организации в соответствии с приказом Министерства здравоохранения и социального развития Российской Федерации от 07.10.2005 №627 «Об утверждении Единой номенклатуры государственных и муниципальных учреждений здравоохранения».

К видам общественного транспорта (транспорта общего пользования) городского и пригородного сообщения относятся: автомобильный транспорт (автобус, маршрутное такси, легковые таксомоторы), городской электрический транспорт (трамвай, троллейбус), железнодорожный транспорт (электропоезда пригородного сообщения), речной транспорт (суда пригородных речных линий, прогулочные суда).

К организациям культуры относятся организации, созданные для осуществления культурной деятельности: театрально-зрелищные и концертные организации, библиотеки, музеи, выставочные залы и центры, планетарии, дома культуры, клубы, центры и дома народного творчества, парки культуры и отдыха, кинотеатры, киновидеопрокатные и кинозрелищные организации, организации, осуществляющие свою деятельность в области сохранения, использования, популяризации и государственной охраны объектов культурного наследия, а также иные организации, предоставляющие услуги в сфере культуры (Закон Кемеровской области от 14.02.2005 № 26-ОЗ «О культуре»).

К физкультурно – оздоровительным и спортивным сооружениям относятся: дома (дворцы) спорта, стадионы, бассейны, спортивно – оздоровительные комплексы, физкультурно – оздоровительные базы, спортивные и тренажерные залы, спортивные клубы, сооружения для стрелкового спорта (тиры), корты, ипподромы и иные спортивные сооружения, предназначенные для проведения тренировочных занятий, спортивно – массовых зрелищных мероприятий и соревнований.

КОЛЛЕГИЯ АДМИНИСТРАЦИИ КЕМЕРОВСКОЙ ОБЛАСТИ

ПОСТАНОВЛЕНИЕ

От 28.10.2005 № 119 г. Кемерово

Об утверждении Правил выплаты в 2005 году инвалидам, получившим транспортные средства через органы социальной защиты населения, компенсаций страховых премий по договору обязательного страхования гражданской ответственности владельцев транспортных средств

В соответствии со статьей 17 Федерального закона от 25.04.2002 №40-ФЗ «Об обязательном страховании гражданской ответственности владельцев транспортных средств» и постановлением Правительства Российской Федерации от 19.08.2005 №528 «О порядке расходования и учета средств, предусмотренных на финансирование выплаты инвалидам, получившим транспортные средства через органы социальной защиты населения, компенсации страховых премий по договору обязательного страхования гражданской ответственности владельцев транспортных средств» Коллегия Администрации Кемеровской области п о с т а н о в л я е т:

1. Утвердить прилагаемые Правила выплаты в 2005 году инвалидам, получившим транспортные средства через органы социальной защиты населения, компенсаций страховых премий по договору обязательного страхования гражданской ответственности владельцев транспортных средств.

2. Департаменту социальной защиты населения Кемеровской области давать необходимые разъяснения по применению утвержденных Правил.

3. Управлению по работе со средствами массовой информации Администрации области (С.И.Черемнов) опубликовать настоящее постановление в газете «Кузбасс».

4. Контроль за выполнением постановления возложить на заместителя Губернатора области К.С.Курилова.

5. Постановление вступает в силу с момента опубликования и распространяет свое действие на отношения, возникшие с 1 января 2005г.

Губернатор Кемеровской области
А.ТУЛЕЕВ.

Утверждены
постановлением Коллегии Администрации
Кемеровской области
от 28.10.2005 № 119

ПРАВИЛА
выплаты в 2005 году инвалидам, получившим транспортные средства через органы социальной защиты населения, компенсаций страховых премий по договору обязательного страхования гражданской ответственности владельцев транспортных средств

1. Настоящие Правила устанавливают порядок выплаты в 2005 году инвалидам, получившим транспортные средства через органы социальной защиты населения, компенсаций страховых премий по договору обязательного страхования гражданской ответственности владельцев транспортных средств (далее - компенсации).

2. Компенсации предоставляются инвалидам (в том числе детям-инвалидам), обеспеченным транспортным средством в соответствии с законодательством Российской Федерации бесплатно или на льготных условиях (приобретшим транспортное средство с зачетом стоимости того транспортного средства, на бесплатное обеспечение которым инвалид имеет право).

Компенсация предоставляется при условии использования транспортного средства лицом, имеющим на нее право, и еще не более чем одним водителем, указанным в договоре обязательного страхования гражданской ответственности владельцев транспортных средств (далее - договор).

3. Компенсация назначается и выплачивается органами социальной защиты населения по месту жительства инвалида (ребенка-инвалида).

4. Компенсация выплачивается инвалиду или законному представителю ребенка-инвалида в размере 50 процентов уплаченной ими страховой премии, определенной договором.

5. Заявление о назначении компенсации подается инвалидом или законным представителем ребенка-инвалида в орган социальной защиты населения по месту жительства инвалида (ребенка-инвалида).

К заявлению прилагаются:

а) копия страхового полиса обязательного страхования гражданской ответственности владельца транспортного средства;

б) копия квитанции об уплате страховой премии по договору;

в) копия паспорта транспортного средства, выписанного на имя инвалида или законного представителя ребенка-инвалида.

6. Решение о назначении компенсации принимается органом социальной защиты населения в 15-дневный срок с даты подачи заявления со всеми необходимыми документами.

В случае отказа в назначении компенсации соответствующее решение (в письменной форме) направляется в 10-дневный срок с даты его принятия инвалиду или законному представителю ребенка-инвалида с указанием причины отказа и порядка его обжалования, одновременно возвращаются все представленные документы.

7. Финансирование затрат на выплату компенсаций осуществляется за счет субвенции бюджету Кемеровской области из средств федерального бюджета, предусмотренных для Федерального агентства по здравоохранению и социальному развитию по разделу 18 «Социальная политика».

Выплата компенсации лицам, имеющим право на ее получение, осуществляется единовременно на основании решения о назначении компенсации в течение 30 дней с момента поступления средств федерального бюджета почтовым переводом или перечислением на лицевой банковский счет этих лиц (по их желанию).

Департамент социальной защиты населения Кемеровской области направляет поступившие на выплату компенсации средства органам социальной защиты населения на основании представленных ими заявок для последующего перечисления инвалидам.

8. Споры по вопросам назначения и выплаты компенсаций решаются в порядке, предусмотренном законодательством Российской Федерации.