Ноябрь

пн.		7	14	21	28
вт.	1	8	**15**	22	29
ср.	2	9	16	23	30
чт.	3	10	17	24	
пт.	4	11	18	25	
сб.	5	12	19	26	
вс.	6	13	20	27	

КУРС ВАЛЮТЫ (ЦЕНТРОБАНК)

$ 28,88 руб.

€ 33,80 руб.

Интернет-приемная губернатора www.mediakuzbass.ru
Письмо А.Тулееву — ответ А.Тулеева

Издается с 7 января 1922 года.

ОБЛАСТНАЯ МАССОВАЯ ГАЗЕТА

Кузбасс

211 (23954) 15 НОЯБРЯ 2005 г., ВТОРНИК

Кемеровская областная научная библиотека Газетно-журнальный фонд
619232

Квадратные метры

На днях в Междуреченске, на улице Березовой, снесли аварийный барак. Третий по счету в нынешнем году. Этот дом на несколько лет старше города.

Прощайте, бараки!

Машинисту экскаватора из МУП «ЭРЗИС» Алексею Владимировичу Александрову задание сломать непригодный для жилья барак не в новинку. Казалось бы, ломать не строить, но к дому, где более пяти десятилетий теплилась жизнь, он относится как к чему-то одушевленному.

— Зашел я в этот полуразрушенный дом и подумал: ведь когда этот барак заселяли, кто-то родился. Молодые родители принесли малыша в новую квартиру, по соседству с роддомом. Город тогда строить только начали, молодежи много было. Человеку тому теперь уже пятьдесят с лишним лет… Когда я ломал барак по улице Ермака, приходили люди, смотрели, как рушится он, и говорили, что жили здесь. Коля, мой одноклассник, попросил: «Ты эти бревнышки поаккуратней, тут моя квартира…» Даже собака свою будку бережет. Хоть новую ей построишь, а ее к старой тянуть будет. Так и человек привыкает к своему жилью, где десятилетиями создавал уют, растил детей, где прошли самые лучшие годы его молодости.

В бараке по Березовой,1, жили двенадцать семей. Некоторые получили квартиры уже в нынешнем году, остальные переселены во временное жилье, оплаченное муниципалитетом. Эти семьи получат квартиры бесплатно в будущем году. Последняя семья покинула барак на прошлой неделе. Я заглядываю в один из подъездов и не могу представить, что по этой покосившейся и практически разрушенной временем лестнице можно было подниматься на второй этаж без риска для здоровья. А ведь кому-то приходилось преодолевать эту лестницу не один раз в день…

— Еще в прошлом году мы старались этот дом как-то подремонтировать, чтобы не произошло никаких обрушений, — рассказывает директор управления единого заказчика жилищно-коммунальных услуг Сергей Владимирович Федоров. — Зиму он выстоял, и кровля выдержала. Но в нынешнем году оставлять зимовать там людей стало уже опасно. В подобном состоянии все бараки Старого Междуречья. В одном из домов по улице Ермака обвалилось потолочное перекрытие. Будем ставить подпорки, чтобы людям можно было перезимовать. Все бараки уже сильно обветшали. Проживание в них может угрожать жизни.

Главный инженер УЕЗ ЖКУ Вадим Александрович Шамонин добавляет:

— Это последний снесенный дом в уходящем году. По программе переселения семей из аварийного жилья на следующий год планируем снести еще 21 барак в Старом Междуречье. Практически все Старое Междуречье попадает под снос, более 12 тысяч квадратных метров аварийного жилья.

Глава города Сергей Федорович Щербаков считает программу переселения семей их ветхого и аварийного жилья наиважнейшей в следующем году:

— Губернатор поставил очень серьезную задачу: решить проблему аварийного жилья за два года, и Междуреченск готов к реализации этой программы. Первое, что мы сделали, — провели инвентаризацию. У нас 70 тысяч квадратных метров ветхого и аварийного жилья, в том числе около 30 тысяч квадратных метров — в муниципальном жилищном фонде. Построенные в начале 50-х годов прошлого века деревянные бараки, в которых жили первостроители города, сегодня имеют износ более 70 процентов. С помощью федеральных средств и схемы двойного переселения в прошлом году нам удалось для 57 семей улучшить жилищные условия. В этом году со сдачей 142-квартирного дома переселение из аварийного жилья будет продолжено. Уже предоставлено полторы тысячи квадратных метров жилья взамен аварийного. Необходимо переселить людей еще с 13 тысяч квадратных метров жилья, признанного аварийным. Вопрос — куда переселять? Выбраны площадки под строительство шести многоэтажных домов. Сегодня мы определили подрядчиков и заключаем договоры, чтобы уже в нынешнем году приступить к работам. Для строительства необходимо около 240 миллионов рублей, исходя из стоимости нового жилья по 18 тысяч рублей за квадратный метр. Даже если мы в течение двух-двух с половиной лет снесем все аварийное жилье в городе, это будет значительная победа. Переселение намерены осуществлять по двойной цепочке. Ее схема уже отработана: работникам бюджетной сферы предоставляются льготные долгосрочные займы из областного бюджета на улучшение жилищных условий, а в освободившееся жилье заселяются семьи из аварийных бараков. На днях принято решение отдать под реконструкцию бывшее помещение налоговой инспекции. Инспекция занимала первый этаж жилого дома по улице Космонавтов. На освободившейся площади можно построить 16 квартир. Они обойдутся дешевле, чем в новом доме. Скоро строительные фирмы приступят к перестройке помещения.

НА СНИМКАХ: аварийный барак по Березовой,1, пошел на слом; экскаваторщик Алексей Александров сносит уже не первый барак; соседние дома Старого Междуречья будут зимовать последний раз.

Фото **автора.**

Людмила ХУДИК.

Факт и комментарий

Зона особого значения

В Минэкономразвития РФ от Кемеровской области направлена заявка на образование особой экономической зоны на территории г. Кемерово. Рассказать об этом подробнее мы попросили начальника департамента экономического развития областной администрации Розу ДЕРЯБИНУ.

— Роза Михайловна, по сложившейся традиции Кузбасс не относят к числу регионов, где делаются серьёзные научные открытия и происходит внедрение научных достижений в реальную экономику. Тем не менее мы принимаем участие в конкурсе по созданию у нас в области особой технико-внедренческой экономической зоны. Какие аргументы мы приводим в свою пользу?

— Действительно, Кузбасс — это промышленный регион, поэтому сравнивать его с такими научными центрами, как Томская и Новосибирская области, не совсем корректно.

Однако необходимо отметить, что существующие научные организации Кемеровской области — Институт угля и углехимии СО РАН, ОАО «КузНИИшахтострой», ВНИИгидроуголь, ОАО «РОСНИИГД» и вузы занимаются научными исследованиями и разработками как раз в области промышленности.

Наши ученые работают над созданием новых видов оборудования, технологий получения новых видов материалов, тепло- и электроэнергии, решением проблем экологической безопасности и т.д. По объему отгруженной инновационной продукции Кузбасс занимает одно из ведущих мест среди регионов СФО. Поэтому занижать деятельность научных организаций было бы несправедливо.

Понимая, что в Кузбассе сегодня отсутствует развитая инновационная инфраструктура, которая в себе соединила бы науку и бизнес, было принято решение создать в Кузбассе особую зону технико-внедренческого типа, одной из основных целей которой как раз и является развитие научно-прикладного сектора экономики Кузбасса.

— Какую территорию и где именно будет занимать эта зона? Какой инфраструктурой она обладает?

— В соответствии с Федеральным законом «Об особых экономических зонах» технико-внедренческие особые экономические зоны создаются не более чем на двух участках территории, общая площадь которых составляет не более двух квадратных километров.

В ходе совещания с потенциальными участниками особой зоны, представителями администрации г. Кемерово, администрацией Кемеровской области были отобраны два участка такой площади.

(Окончание на 2-й стр.).

К сведению депутатов и избирателей!

18 ноября 2005 года в 11 часов по адресу: пр. Советский, 58 (большой зал здания № 2), состоится тридцать вторая сессия Совета народных депутатов Кемеровской области, на которой будут рассмотрены: «Бюджетное послание губернатора Кемеровской области на 2006 год»; проекты законов: «Об областном бюджете на 2006 год», «Об утверждении краткосрочной региональной целевой программы «Социальная поддержка инвалидов» на 2006 год», «О государственной социальной помощи малоимущим семьям и малоимущим одиноко проживающим гражданам» и другие вопросы.

Курьер

служба новостей «Кузбасса»: тел. 52-36-45, 52-67-67

Магистраль партнерства

Сегодня в Междуреченске пройдет совещание по развитию магистрального и промышленного железнодорожного транспорта Кузбасса.

В нем примут участие губернатор Аман Тулеев, президент ОАО «Российские железные дороги» Владимир Якунин, начальник Западно-Сибирской железной дороги Александр Целько и руководители промышленных предприятий Кемеровской области.

Будут подведены итоги выполнения Программы развития магистрального и промышленного транспорта Кузбасса в 2002-2005 годах, подписана новая программа развития транспортной инфраструктуры на ближайшие годы.

Меню для «Кузбассэнерго»

Экспертный совет Региональной энергетической комиссии Кемеровской области подавляющим большинством голосов рекомендовал РЭК тарифы на электрическую и тепловую энергию на 2006 год.

Федеральная служба по тарифам (ФСТ) установила на следующий год для Кемеровской области минимальные и максимальные уровни изменения тарифов. По электроэнергии они колеблются от 70 до 71,8 коп./кВт•ч, по тепловой энергии — от 332 руб./Гкал до 350,7 руб./Гкал. Для населения стоимость электроэнергии не должна быть дешевле 86 копеек и дороже 94 копеек за киловатт-час. Энергетики предлагали установить для ОАО «Кузбассэнерго» следующие тарифы: среднеотпускная цена по электрической энергии — 76,5 коп./кВт•ч, по теплу — 396,1 руб./Гкал. Тариф на электроэнергию для населения — 109 копеек за киловатт-час. Члены экспертного совета, внимательно изучив предложения «Кузбассэнерго», рекомендовали, тем не менее РЭК следующее тарифное меню: электроэнергия для населения – 86 коп./кВт•ч с НДС, теплоэнергия – 336,7 руб./Гкал., среднеотпускной тариф на электроэнергию без разбивки по группам потребителей пока корректируется. Что же касается бюджетных организаций, то для них установлены следующие параметры: тариф на электроэнергию — 107,4 коп./кВт•ч, на теплоэнергию — 292,2 руб./Гкал.

коротко

• Вчера в Кемерове состоялось расширенное заседание департамента охраны здоровья населения, где собрались руководители медицинских учреждений со всей области. В ходе заседания обсуждались вопросы реализации национальной программы «Здоровье», оснащения медицинским оборудованием, дополнительной диспансеризации работающего населения и многие другие, касающиеся работы учреждений здравоохранения. Подробнее об этом – в ближайшем номере газеты «Кузбасс».

• Аман Тулеев обратился к главам муниципальных образований с просьбой в каждом городе и районе организовать к Дню матери чествование многодетных матерей, женщин, которые имеют детей-инвалидов, одиноких матерей. В этом году на губернаторский прием будет приглашена особая категория женщин, которые воспитывают и опекают детей-сирот. Кроме того, накануне праздника в каждом городе и районе будут организованы ярмарки, где цены на продукты питания и товары должны быть ниже рыночных.

«Непознанный мир: Земля»

В Новокузнецке состоялось закрытие фотовыставки, организованной журналом «Geo» — «Непознанный мир: Земля».

Почти месяц новокузнечане и гости города любовались ее необычными сюжетами: совсем еще юные девочки (жительницы Восточной Бирмы) с массивными латунными кольцами на шее, которые постепенно вытягивают ее до полуметровой высоты. Рядом серия «Русский Север» и работы фотожурналиста «Geo» Яцека Палкевича. Он, вооружившись фотоаппаратом, прошел по маршруту русского первопроходца Центральной Азии Николая Пржевальского. Побывал в пустыне Гоби и на Чукотке, где запечатлел жестокий промысел беззащитной нерпы…

По словам организатора выставки Юрия Чурсина, экспозиция «Geo» пользовалась небывалым успехом. «Я по-доброму завидую тем людям, которые побывали в этих затерянных уголках земли… Своими глазами увидели, как живут представители других культур, и подарили такую возможность нам. Спасибо вам огромное», — пишет в книге отзывов один из посетителей выставки.

На закрытии экспозиции среди гостей «Непознанного мира: Земли» разыграли полугодовую подписку на журнал «Geo», а также эксклюзивные фото- и видеоматериалы, снятые в затерянных уголках нашей планеты.

Фото **Юрия Юрьева.**

Климат

16-17 ноября облачно с прояснениями, мокрый снег, гололедные явления, ветер западный умеренный, температура ночью -3 – -8°С, по югу до -13°С, днем +1 – -4°С.

Прогноз погоды на 15 ноября

Облачно с прояснениями, мокрый снег, гололедные явления, ветер юго-восточный умеренный. Давление будет слабо падать, влажность не изменится.

В этот день, по многолетним данным, самая высокая температура +7,5°С наблюдалась 2001 году, самая низкая -34°С – в 1941 году.

Прогноз предоставлен Кемеровским гидрометцентром.

Курьер

КУРЬЕР

служба новостей «Кузбасса»: тел. 52-36-45, 52-67-67

Вот так мастер-класс!

Сегодня в Новокузнецкой детской школе искусств № 1 состоится мастер-класс заслуженного артиста России, солиста московского государственного театра «Геликон-Опера», солиста Казанского оперного театра, солиста Пражской оперы, маэстро Владимира Огнева.

Владимир Федорович родился в 1967 году в Новосибирской области, закончил музыкальную школу по классу фортепиано. В 1986 году закончил Новосибирский музыкальный колледж по классу хорового дирижирования и вокала. Он создатель уникального молодежного хорового коллектива, ставшего лауреатом многих конкурсов. В репертуаре Владимира Огнева такие знаменитые роли, как Бартоло в опере Россини «Севильский цирюльник», Варяжский гость в «Садко» Бородина, Сальери в «Моцарте и Сальери» Римского-Корсакова, Фальстаф в одноименной опере Верди.

Подобные встречи и мастер-классы, которые новокузнецкой ребятне дают звезды спорта, культуры и искусства мирового уровня во время своих турне, уже стали в городе доброй традицией.

Спасли ребенка из огня

Во время пожара в Рудничном районе Кемерова пострадал 11-летний мальчик. С ожогами спины I степени, переломом голени левой ноги он доставлен в детскую многопрофильную больницу.

Возгорание произошло в одном из бараков по улице Четырехрядной. В 11.49 поступил сигнал от соседей, заметивших вырывавшийся из-под крыши дым. Через 6 минут пожарные прибыли на место.

Как сообщил начальник отделения ГПН Рудничного района Олег Лычкин, предположительно возгорание произошло из-за нарушения правил пожарной безопасности при эксплуатации электрооборудования. Мальчик находился в квартире один, его мама ушла на работу. В комнате работал электрообогреватель. Ребенок спал, когда возник пожар. Пути эвакуации ему были перекрыты. Через коридор нельзя было выйти из-за сильного задымления, на двух окнах путь преграждали решетки.

Пожарные разбили незарешеченное окно, проникли в квартиру и спасли ребенка, к тому моменту наглотавшегося дыма.

Пожар удалось ликвидировать, но сгорели вещи в прихожей и часть мебели.

На сегодняшний день состояние мальчика удовлетворительное.

Год со смыслом

Кемеровский молодёжныйу медиацентр, выпускающий молодёжный журнал «Со смыслом» и молодёжный интернет-портал molod.net, отпраздновал свой первый день рождения.

К первому дню рождения редакции сделали себе отличный подарок. Портал занял первое место в конкурсе интернет-ресурсов, проходившем в рамках III межрегиональной конференции «Актуальные проблемы вузовских, студенческих и учебных СМИ» в Новосибирске. А журнал «Со смыслом» - второе место в конкурсе журналов. Надо отметить, что первое место в этой номинации вообще не присуждалось.

коротко

В Кемеровском областном театре кукол им. А. Гайдара открылся новый театральный сезон. Открылся премьерой — спектаклем «Перекати-поле» по произведению Ю. Фридмана. Новый сезон готовит зрителю много сюрпризов: премьеры «Буратино» по сказке А. Толстого, «Евгений Онегин» А. Пушкина, «Поросенок Фунтик» Ю. Сидорова, «Король Лир» У. Шекспира, сценическую редакцию театра «Петрушка и чрезвычайные происшествия».

Новая лига. Новые победы

В Таштаголе начал свою работу спортивный клуб «Новая лига. Шерегеш». Это горнолыжная школа для детей младшего возраста у подножия горы Зеленой.

За два месяца, предшествовавших открытию горнолыжного сезона, небольшое здание поселка Шерегеш было переоборудовано под специализированную школу, приведена в порядок система отопления, установлены сушилки для ботинок, завезен новый детский инвентарь.

«Новая лига. Шерегеш» заметно отличается от других подобных школ России. Во-первых, здесь набирают талантливых детей из обычных шахтерских семей поселка Шерегеш. Во-вторых, коллектив педагогов проводит занятия, используя новую методику обучения. Со стороны все это напоминает детскую игру, на самом же деле тренер Юрий Барков, имея звание кандидата наук по физической культуре и спорту, точно знает, когда и как включить нужную группу мышц, как применить смекалку и вызвать детские улыбки.

Будем ждать результатов и возлагать надежды на маленьких спортсменов, среди которых обязательно будут новые чемпионы мира из Кузбасса!

Попал в «десятку»!

Отлично выступил в Майами (США), где проходил чемпионат мира по пауэрлифтингу среди мужчин, заслуженный мастер спорта из Ленинска-Кузнецкого Константин Павлов.

Он был единственным представителем России в весовой категории до 56 кг и показал великолепный результат. Набрав в сумме троеборья 645 кг (жим лежа — 175 кг, тяга становая – 220 кг, приседание – 250 кг), Константин уверенно занял первое место и в десятый раз стал чемпионом мира.

14-й отправляется в путь

Вчера стартовал XIV чемпионат России по хоккею с мячом.

Открылся он скромно: всего одним-единственным матчем в восточной группе в Усть-Илимске, где местный «Лесохимик» встретился с абаканскими «Саянами». Сегодня возьмет старт и западная группа. В первом туре сыграют «Строитель» — «Динамо», «Зоркий» — «Локомотив».

Хоккеисты «Кузбасса» вступят в борьбу только в субботу. Соперником кемеровчан в гостевом матче будет также «Лесохимик».

С обоюдной пользой

В Новокузнецке состоялся товарищеский матч между хоккеистами «Металлурга» и кемеровской «Энергии».

Как и следовало ожидать, победили старшие по рангу – 6:1, но пользу извлекли оба клуба, проверив в дружеской встрече новых игроков.

Подробнее об игре читайте в завтрашнем номере.

Территория МТС

Компания Мобильные ТелеСистемы продолжает развивать сеть на территории Кузбасса.

Охватить такую большую территорию, как Кемеровская область, можно, лишь строя новые базовые станции. Количество базовых станций напрямую влияет и на качество связи. Каждая базовая станция имеет ограниченную ёмкость. Емкостью же определяется количество абонентов, которые одновременно могут оставаться на линии. Если ёмкости не хватает, то сеть будет постоянно перегружена, возрастёт количество недозвонов, будут отмечаться прерванные вызовы, помехи при разговоре и прочее. Чем больше абонентов у компании, тем больше нужно базовых станций.

Основной принцип развития сети МТС – планирование и строительство сети с опережением по емкости. Результатом такой политики является нормальная работа сети даже в условиях значительных перегрузок. Например, осенью наблюдается сезонное увеличение количества разговоров по сотовому телефону: люди возвращаются из отпусков, начинается новый учебный год. В Мобильных ТелеСистемах учли сезонный всплеск активности абонентов, поэтому работы по улучшению сети активно велись в городах и пригородах.

Только во второй половине 2005 г. компанией было установлено более 30 базовых станций GSM, улучшено радиопокрытие во многих населенных пунктах области, таких как Кемерово, Новокузнецк, Прокопьевск, Осинники. Работы по установке базовых станций ведутся постоянно. В скором времени связь появится в Юрге, Мариинске, Анжеро-Судженске, Верх-Чебуле, поселках Листвяги, Шушталеп.

НАД ВЫПУСКОМ РАБОТАЛИ: Анна ТИМОЩУК, Елена РАДИЧ, Наталья НАЗАРЕНКО, Евгений БЕСЕДИН, Юлия МАТЮЩЕНКО (с использованием сообщений пресс-службы АКО).

Курьер

ракурс

Великое ледовое стояние

Первый же день гололеда ознаменовался в Новокузнецке ЧП городского масштаба. Новокузнечане, добиравшиеся утром на работу через Кузнецкий мост, застряли в дорожной «пробке» на два часа. Очередь из автомобилей, обреченно ожидавших возможности тронуться с места хотя бы на метр, растянулась от левого берега через Кузнецкий мост и по улицам Кузнецкого района на несколько километров. Подобная ситуация с гололедом, только с более легкими результатами, без таких огромных заторов, наблюдалась тем ранним утром и на Новоильинской трассе.

Застрявшие в пробке пассажиры рассказывают, что чувствовали себя в настоящей автомобильной осаде: из-за плотности скопившихся машин нельзя было открыть двери транспорта, попавшего в ловушку гололеда. Начало «великой пробке» положили такси, которые не смогли подняться по обледенелой шоссейной горке, ведущей к мосту. Виновником этого масштабного «дорожно-транспортного происшествия» оказалось не только стихийное бедствие — в данном случае гололед. «Сказалась безответственность дорожников, а именно Новокузнецкого дорожно-ремонтного строительного управления под руководством Сергея Иларионова, отвечающего за эти участки дороги: Новоильинскую трассу и Кузнецкий район. Хотя накануне все дорожные службы экстренно были предупреждены о том, что ожидается неординарная ситуация. Все отреагировали, а НДРСУ гололед прозевало… Но Сергей Михайлович потом на совещании заверил, что «должностное лицо», повинное в том, что по обледеневшим дорогам невозможно было проехать, снято с работы. «Назначен другой руководитель, и ситуация должна кардинально измениться», — комментирует случай с дорожными заторами Вадим Александрович Веригин, заместитель начальника управления дорожно-коммунального хозяйства и благоустройства города.

Надо сказать, где проявляется безалаберность, там приходит черед и геройству. На этот раз трудовой героизм также проявили дорожники, только из муниципального учреждения «Дороги Новокузнецка», обслуживающие трассы Центрального района. «Ребята, выручайте!» — обратились к ним инспектора ГИБДД, которые поняли, что просто так «пробку» разрулить не удастся. «И наши рабочие почти вручную, протискиваясь между машинами, подсыпали песок и шлак под колеса. Кое-как, с трудом удалось сдвинуть автомобили с места», — рассказывает Таисия Ивановна Курбатова, заместитель начальника.

А после крупномасштабного аврала, который пережили и дорожные службы, и автомобилисты, и пассажиры городского транспорта, Новокузнецк ожидало и приятное событие. Пришла новая дорожная техника, деньги на которую выделены из городского бюджета. Это мусоровозы, тракторы с ножами и щетками, комбинированные дорожно-уборочные машины, погрузчик на базе «Кировца»… «Целых восемнадцать единиц!»

— Честно говоря, испытываем по этому поводу душевный подъем. Наконец-то пошла новая техника! Наш парк, а это почти сто единиц, весь со стопроцентной степенью изношенности. Чинили-латали, восстанавливали старье, но работали, — признается Т. Курбатова. — Если бы еще дорожным работникам зарплату поднять! Нынче мы из-за низкой оплаты труда испытываем большие трудности с комплектацией рабочих кадров.

Всего же в городе около двухсот машин, которые чистят и убирают городские дороги. Готовность к работе на восемьдесят процентов, остальные находятся в так называемом перманентном ремонте. «Техника на ходу, так что требуется умелая организация собственной работы от самих дорожных предприятий», — говорит заместитель начальника управления дорожно-коммунального хозяйства и благоустройства Вадим Веригин.

В нынешнем сезоне, по словам Вадима Александровича, попытались учесть уроки прошлых снежных зим, заносов и гололедов, а потому и «сыпучих веществ» — песка, гран-шлака, соли заказали намного больше. В город поступили тысяча четыреста тонн соли (в прошлом году всего тысяча), около десяти тысяч кубических метров песка. Одно только предприятие «Дороги Новокузнецка» выписало у местного «Авангарда» две тысячи четыреста кубов гранштлака, который будут использовать в соотношении один к девяти в «адской смеси» с солью. Между прочим, в этом году Москва отказалась от различных химикатов, которыми пытались посыпать столичные трассы. Оказывается, они, не в пример соли, разъедают все подряд. «Жрут не только обувь, но и резину иномарок!» — рассказывают.

После того казуса на дорогах, когда, простояв часы в «ледяном» заторе, многие горожане осознали, что в город наконец-то пришла зима, гололед стал явлением не просто неожиданным – неотвратимым.

Кстати, о сезонной неотвратимости скользкого льда лучше всего знают городские врачи-травматологи. По словам Михаила Баранова, заведующего амбулаторным травмотделением первой городской больницы, количество травмированных на улице в результате падения за эти дни подскочила на пятнадцать-двадцать процентов. «Ломают руки, ноги… Но самая частая травма — перелом лучевой кости и лодыжек», — отмечает Михаил Юрьевич. Пошел быстрый отсчет больничных листов «по нетрудоспособности». «Травмированному гололедом» пациенту требуется на поправку здоровья полтора месяца. Немалый урон для городских предприятий и учреждений…

Татьяна ШИПИЛОВА.
Фото **Федора Баранова.**

аспект

Фактор ответственности

Только факты

Более 130 млн. тонн угля добыто в Кузбассе за 10 месяцев 2005 г. Добыча превысила показатели прошлого года на 6,5 млн. тонн. По данным областной администрации, за этот период компанией «Кузбассразрезуголь» добыто 33,538 млн. тонн угля , «СУЭК» — 19,139 млн. тонн, ОАО «Южкузбассуголь» — 13,926 млн. тонн, УК «Южный Кузбасс» — около 13 млн. тонн, «Распадской угольной компанией» — 7,9 млн. тонн, ХК «Сибирский деловой союз» — 7,6 млн. тонн. За аналогичный период этого же года на шахте «Сибирская» погибли пять шахтеров; на «Есаульской» — 25 горняков; на шахте № 12 в Киселевске — один шахтер; в шахтоуправлении «Анжерское» во время двух аварий — 6 человек; на шахте «Абашевская» — два горняка.

А что за фактами?

Несложный математический расчет выводит печальное соотношение: каждые три миллиона тонн угля достаются ценой человеческой жизни. Кузбасс немыслим без добычи угля, но не слишком ли дорогим выходит этот уголек?

Нынешний год можно назвать переломным в отношении собственников угольных компаний к повышению уровня безопасности шахтерского труда. Безопасность под давлением властей стала приоритетным направлением в их деятельности. По информации департамента топливно-энергетического комплекса администрации Кемеровской области, в 2003 году на обеспечение безопасности производства собственники угледобывающих предприятий направили около 1,4 млрд. рублей, в 2004-м — более 1,5 млрд. В этом году на эти цели было потрачено уже свыше 2 млрд. рублей.

Но зам. губернатора Анатолий Дюпин на недавнем заседании чрезвычайной комиссии подчеркнул: несмотря на серьезную работу, проделанную в этом направлении, заметных подвижек до сих пор нет. Доказательством тому стали как аварии на шахте «Анжерская», так и итоги проведенной Ростехнадзором Недели безопасности. Чрезвычайная комиссия, созванная по следам этих событий, должна была еще раз назвать причины нарушения техники безопасности на шахтах и принять решительные меры для их ликвидации. На ней прозвучали результаты проверок Ростехнадзора. На 228 обследованных объектах были зафиксированы 1650 нарушений, и все они так или иначе связаны с нарушением ТБ. 78 забоев были остановлены. По словам начальника Ростехнадзора по Кемеровской области Владимира Ковалева, получается, что в течение суток происходит около 300 новых нарушений. По его мнению, это говорит о неэффективности работы служб производственного контроля и бездеятельности менеджеров угольных предприятий.

По оценке администрации области, особо неблагоприятная обстановка в вопросах промышленной безопасности сложилась на предприятиях «Кузбассуглля». За девять месяцев в компании произошло 11 смертельных случаев. Показатели по травматизму в несколько раз превышают цифры прошлого года.

Выступая перед членами чрезвычайной комиссии, генеральный директор компании «Кузбассуголь» («Северсталь») Сергей Денисенко подчеркнул, что соглашение по обеспечению безопасности труда, разработанное совместно с Ростехнадзором на 2004-2005 гг., выполняется. Он заверил, что работа проводилась на всех предприятиях компании, в том числе и на «Анжерской». По словам Денисенко, за это время общий травматизм снизился почти в три раза. Сотрудников, непосредственно следящих за безопасностью работы в шахте, перевели на премиальную оплату труда, не зависящую от объемов добычи. Около трех тысяч работников прошли обучение и аттестацию. Заключен договор с Кемеровским наркологическим диспансером, и совместно с Ростехнадзором проводятся рейды. По последним данным, из 1342 проверенных 20 человек оказались наркозависимыми.

Денисенко также сообщил, что в результате расследования причин аварий были уволены шесть человек. Еще пятнадцать работников шахты получили выговоры с лишением премии, они прошли обязательную в таких случаях проверку знаний по охране труда и промышленной безопасности

— Я не снимаю с себя ответственности за случившееся, — заявил Сергей Денисенко, — но все проконтролировать невозможно.

Несколькими днями позже в компании «Кузбассуголь» произошли кадровые перестановки. Денисенко на посту гендиректора сменил Вадим Ларин, который до этого работал генеральным директором ОАО «Интауголь» (Республика Коми). Поводом для смены руководства стали аварии с гибелью горняков в шахтоуправлении «Анжерское».

По факту аварии 8 сентября прокуратура Анжеро-Судженска возбудила уголовное дело. Областная прокуратура приняла дело к производству и сейчас ведет предварительное следствие. До сих пор продолжается расследование причин гибели на этой же шахте горнорабочих очистного забоя 22 сентября. Как сообщили в пресс-службе прокуратуры Кемеровской области, трудинспекция еще не передала материалы этого дела в прокуратуру, и какие-либо выводы и прогнозы делать преждевременно.

Но существует несколько версий случившегося.

В тот день рабочие получили наряд в забой, но самовольно остались на поверхности. На площадке старых крепей они снимали гидрозамки на домкрате коррекции. При этом пренебрегли элементарными нормами безопасности. Что заставило квалифицированных работников пятого разряда, с заработной платой около 20 тысяч рублей, в рабочее время снимать запчасти с утилизированных крепей?

В материалах комиссии и пресс-релизах компании «Кузбассуголь» упоминалось, что необходимость в этих гидрозамках была, но на складе шахты они имелись в достаточном количестве. Зачем их снимали? Говорят, что их снимали умышленно и систематично, сдавая затем на «Анжеромашзавод». Иными словами, речь идет о воровстве. В разговорах между сотрудниками называлась и сумма, которую можно было выручить за продажу одного такого устройства, — семь тысяч рублей. Возможно, что делали это сообща в бригаде, а полученные от продажи запчастей деньги делили. Но, по словам одного из рабочих шахтоуправления «Анжерское» (имя собеседника по его просьбе не называем), все гораздо проще. Не было никакой договоренности. Замки снимали для себя и сдавали в пункты приема цветмета.

Спустя месяц после трагедий в Анжерке — взрыв на шахте «Абашевская» в Новокузнецке и новые жертвы.

И это после того, как в области безопасность поставлена на первое место, после того, как прошли жесточайшие проверки «Ростехнадзора», после заседания ЧК?

Шахты ОАО «Южкузбассуголь» считаются одними из самых надежных, но и опасными по горно-геологическим условиям. Хотя за прошедший год на них погибли 32 человека, все же в сфере техники безопасности чрезвычайная комиссия признала работу компании удовлетворительной, оговорив, правда, «что хвалить пока рано». Вышло, что и действительно рано.

Работа по расследованию причин аварии на «Абашевской» завершилась. Выводы комиссии опровергли предварительную версию о природном факторе как ее причине. Роковую роль сыграл все тот же пресловутый человеческий фактор – была нарушена технология проходческих работ. К этой аварии оказались причастны 11 человек. Сменился главный инженер шахты. Но, к сожалению, до сих пор не изменилось главное — отношение к безопасности в умах каждого шахтера, спускающегося в забой.

Достучаться до сердца и разума — задача не из легких. Многие специалисты считают, что одной из составляющих стабильного развития любого успешного бизнеса должно быть формирование культурных взаимоотношений. Казалось бы, для чего тонкое понятие «культура» угольщикам? Но, похоже, именно ее и не хватает под землей. Вывести из строя работу газовых датчиков, как было 8 сентября на «Анжерской»; самовольно снять старые запчасти, вместо предписанной нарядом конкретной работы, как было там же 22 сентября, многое из того же ряда шахтеры, к сожалению, считают обыденным явлением. Терпимы они и к спускающимся вместе с ними в забой наркоманам. А ведь от этих людей во многом зависит, вернется ли бригада на поверхность.

Кстати, еще один факт

В ходе операции «Забой» врачи-наркологи проверили почти 70 тысяч работников шахт. Выяснилось, что наркотики зачастую продаются возле шахтовых ворот, а число наркоманов в забое (?!) измеряется сотнями! На учете в качестве потребляющих наркотики состоят 710 (!) шахтеров. 260 человек находились в состоянии наркотического опьянения непосредственно в момент медицинского тестирования.

Эти цифры говорят об одном: в самих рабочих коллективах до опасного минимума снизилась ответственность за безопасность собственного труда.

За каждым уследить невозможно, это и не нужно, если есть в головах порядок. Значит, пора менять идеологию. Необходимо, чтобы каждый, кто работает на горном предприятии, понимал: причина большинства аварий, уносящих десятки жизней, именно в человеческом факторе. Надо откровенно признать, что пока каждый, кто спускается в забой, не осознает своей ответственности за безопасность труда, не выработает в себе нетерпимость к халатности, беспечности, разболтанности, беду не победить.

Наталья КУДРЯВЦЕВА.

факт и комментарий

Зона особого значения

(Окончание. Начало на 1-й стр.).

Первый участок — в Ленинском районе города Кемерово. В настоящее время там располагается строящееся здание Института угля и углехимии СО РАН. В дальнейшем на этом участке предполагается размещение предприятий инновационной инфраструктуры: бизнес-центров и бизнес-инкубаторов, венчурного фонда, центра трансфера технологий, центра по подготовке высококвалифицированных кадров, предприятий по оказанию услуг сертификации инновационной продукции и т.д., а также выставочный комплекс и конгресс-центр, офисы предприятий резидентов и другие объекты инфраструктуры.

Второй участок — на территории предприятия ПО «Прогресс» в Кировском районе. Здесь предполагается размещение лабораторий, цехов по производству опытных партий продукции, испытательного полигона.

— Будут на них распространяться какие-то особые льготы?

— В свободной зоне действует особый налоговый и таможенный режим. На первые пять лет резиденты технико-внедренческой зоны освобождаются от уплаты налога на имущество и земельного налога, предусмотрена пониженная ставка ЕСН на уровне 14 процентов. Ввоз иностранных и российских товаров на территорию ОЭЗ будет осуществляться без уплаты таможенных пошлин и НДС.

— А какими проблемами будут заниматься те, кто станет работать в такой технико-внедренческой зоне?

— В ходе отбора потенциальных резидентов технико-внедренческой зоны Кузбасса, которые будут заниматься научно-техническими разработками и внедрением, были выделены четыре основных направления деятельности зоны:

- горное машиностроение;
- глубокая переработка угля и химические технологии;
- экология;
- безопасность горных работ.

Все четыре направления являются очень актуальными для нашей области.

— Какой может быть выгода от ОЭЗ для нашей области?

— Создание в Кемеровской области технико-внедренческой особой экономической зоны является одним из направлений инновационного развития Кузбасса. Это позволит разрабатывать и внедрять современные виды оборудования, технологии, новые материалы и товары, соответствующие международным стандартам, что особенно важно в период вступления России в ВТО.

Таким образом, начнут решаться жизненно важные для Кузбасса вопросы:

- переход региона от сырьевой направленности к развитию наукоемкого и высокотехнологичного бизнеса;
- повышение безопасности горных работ;
- экологическая безопасность региона.

Получит новое развитие научный потенциал Кузбасса. Будут созданы новые структуры, осуществляющие взаимодействие бизнеса и науки, новые рабочие места. В результате это окажет положительное влияние на социально-экономическое развитие Кузбасса.

— В том случае, если Кузбасс назовут в числе тех, кому предоставят право создать ОЭЗ, сколько времени потребуется для её организации?

— Создание инфраструктуры условно можно разделить на три этапа: до начала нового года пройдет заключение договоров территориального агентства по управлению особой экономической зоной Кемеровской области с потенциальными резидентами. В 2006 году — строительство инфраструктуры технико-внедренческой зоны, а первые результаты деятельности особой экономической зоны правительство планирует получить в 2007 году.

Как видите, времени на создание зоны и организацию деятельности в ней не так уж много. Конечно, строительство инфраструктуры будет производиться в сжатые сроки, и за один год мы можем и не успеть. Поэтому одновременно с созданием инфраструктуры будут продолжаться научно-технические разработки. Первые результаты по отдельным направлениям надеемся получить к 2008 году.

Александр СУСОЕВ.

Выражаем искренние соболезнования Александре Сергеевне, Светлане Павловне, Елене и Оле Галактионовым в связи с невосполнимой утратой – смертью

ГАЛАКТИОНОВА Юрия Владимировича,)

вашего сына, мужа, отца и нашего друга.

Друзья.

Администрация, преподаватели и студенты Кемеровского государственного университета выражают соболезнование родным и близким в связи с безвременной кончиной доктора исторических наук, профессора, заведующего кафедрой новой, новейшей истории и международных отношений

ГАЛАКТИОНОВА Юрия Владимировича.

Скорбим вместе с вами.

акцент

Ходит жалоба ПО КРУГУ

У вас не бывало ощущения, что вас не видят и не слышат, несмотря на то, что вы постоянно мозолите глаза одним и тем же людям и разговариваете с ними далеко не вполголоса. Будто вас нет вовсе, хотя вы такой же, как все – из плоти и крови. Удивительное ощущение и очень неприятное.

I.

Но возникает оно не у всех и не всегда, а лишь в определенных ситуациях. Например, Валентина Ивановна (имя изменено) из Ленинска-Кузнецкого для своих знакомых – пенсионерка, добропорядочная соседка и просто приятный человек. А приходит эта же горожанка в свой ЖЭК, в горадминистрацию или еще к какому чиновнику с конкретной просьбой – и словно шапка-невидимка на ее голове появляется. Хоть криком кричи, чтоб услышали – все бесполезно.

Может быть, это связано с тем, что просит Валентина Ивановна не что-то существенное, а самое элементарное? В частности, пенсионерка считает, что могли бы уже давно в ее доме, которому более 50 лет, поставить «ма…а…ленькую заплатку» на крыше, чтоб не протекала. А то ведь и в кухню, и в комнату в дождливые дни хоть не входи – потоп там.

С этой пресловутой заплаткой носится Валентина Ивановна уже три года. То в ЖЭК пойдет, то на предприятие, на балансе которого дом, то в управление единого заказчика услуг, то в администрацию города. И нигде не слышат. В июне, правда, после беседы с руководителем ООО «Менеджер плюс» (этой организации передан на обслуживание дом) направили комиссию для выяснения обстоятельств. Ну и что? Дыру в крыше, конечно, заметили, но Валентине Ивановне дали такой ответ, после которого она долго не могла прийти в себя. Дескать, ремонтировать не будем, так как… на вашей крыше дыр меньше, чем на других.

– Но я не просила ремонт всей крыши!.. – пыталась докричаться Валентина Ивановна до тех, от кого зависела сухость в ее квартире.

А может быть, надо было требовать по максимуму? Новую крышу, например? Почувствовав себя в идиотском положении, Валентина Ивановна стала размышлять, как ей быть дальше. Так родилось письмо в областную администрацию, которое, как и другие письма кузбассовцев, начинается так: «Обращаюсь к вам как к последней инстанции, способной решать проблемы людей…»

Жалоба поступила в обладминистрацию 1 сентября, а 29 сентября уже был получен ответ из Ленинска-Кузнецкого о том, что «работы по ремонту шиферной кровли над квартирой В. И. произведены». Не правда ли, воспринимается такой ответ как радость со слезами на глазах? Вроде и хорошо, что отреагировали, но почему пришлось ждать три года?

II.

Этот же вопрос задают себе и другие кузбассовцы. Правда, не все. Семье Г-вых из Новокузнецка пока не повезло. Вот что они написали в своем письме в обладминистрацию: «Я и муж – инвалиды, живем в частном доме. В районе километра от дома нет колонки. Тяжело нам так далеко носить воду, а зимой вообще нам негде будет брать воду…» Конечно, Г-вы обращались к представителям городской власти с просьбой помочь. А им предложили провести водопровод… за свой счет. Подсчитали супруги: пенсия у каждого из них – чуть более 1 тысячи рублей, а один метр водопровода стоит 1104 рубля. Надо, стало быть, 15 тыс. рублей, чтоб жить с водой.

Учитывая изложенное, сотрудники управления по работе с обращениями граждан областной администрации направили запрос в Новокузнецк. Дескать, примите меры и дайте нам ответ. «Дали». 28 сентября, а это почти через месяц после обращения Г-вых в обладминистрацию, было «отписано», куда могут обратиться инвалиды Г-вы, чтобы их просьба была, наконец, рассмотрена. Дескать, водопровод-то они должны делать сами, то есть за свой счет. Но если среднедушевой доход семьи меньше прожиточного минимума, то заявление Г-вых может быть рассмотрено на заседании городской комиссии по оказанию единовременной материальной помощи.

В общем, инвалиды знай таскают из последних сил воду, а новокузнецкие чиновники месяц думают, как описать в своем ответе в «область» порядок рассмотрения заявления граждан. Были бы заинтересованы помочь людям, уже давно бы нашли их, рассмотрели вопрос и выделили деньги под строительство водопровода. Срок для этого был достаточный.

Разумеется, в обладминистрации не приняли эту «отписку» во внимание. Отправили назад на доработку, письмо новокузнечан Г-вых пришлось поставить на особый контроль и потребовать от городских властей быстрейшего решения проблемы.

III.

Видимо, зная практику подготовки ответов-отписок, некоторые наши земляки даже и не пытаются обратиться в местные органы самоуправления, а сразу пишут губернатору. Чтобы наверняка подействовало. А вопросы эти – ну сущая мелочь, с которой вполне могли бы справиться и без вмешательства губернатора. В частности, обращаются по поводу обеспечения дровами на зиму, вырубки старых деревьев, уборки мусора. Когда читаешь такие письма, становится стыдно не за людей, а за чиновников, которым до такой степени не доверяют.

Но почта в обладминистрацию наталкивает, правда, и на другую мысль – недостаточно внимания на местах уделяется разъяснительной работе среди населения. Нередко люди не знают, например, как получить жилищные займы, так как подробной информации на месте им никто не дал. Вынуждены писать в «область». Мол, разъясните, пожалуйста.

Другой пример. В администрацию области приехали пострадавшие во время аварии в ОАО «ШУ «Сибирское» (Анжеро-Судженск) шахтеры М. и Р. Больные люди приехали в областной центр только для того, чтобы решить свою жилищную проблему. Выяснилось, что зря ходоки тряслись по пыльной дороге, так как именно их семьям жилье уже выделено, но в администрации города им об этом никто не сообщил.

IV.

Ходит жалоба по кругу. Увы, нередко размыкает этот порочный круг только обращение в «последнюю инстанцию», то есть в администрацию области. За девять месяцев текущего года здесь зафиксировано было 26822 обращения, в том числе 22934 письменных. Увеличился поток заявителей из Анжеро-Судженска, Березовского, Кемерова, Ленинска-Кузнецкого, Прокопьевска, Гурьевского, Кемеровского, Промышленновского, Чебулинского районов, а также МО «Мариинск и Мариинский район». А жители Осинников, Юрги, Крапивинского, Кемеровского, Яшкинского, Юргинского, Ленинск-Кузнецкого районов направили в обладминистрацию обращений больше, чем в органы местного самоуправления.

О чем пишут все эти люди? Если брать во внимание блок проблем социальной защиты населения, то здесь доминируют письма по поводу размера государственных пенсий, в том числе бывших работников угольной промышленности, назначения пенсии Кемеровской области, предоставления льгот «детям войны» и другим категориям населения.

К сожалению, были единичные жалобы граждан на отсутствие внимания к ним в связи с Днем шахтера, а также в период празднования Дня пожилых людей. По каждому такому случаю были приняты меры.

5195 обращений касались жилищной проблемы. Каждое пятое из них было по поводу переселения из ветхого и аварийного жилья. Чаще других на эту тему писали жители Анжеро-Судженска, Белова, Ленинска-Кузнецкого, Новокузнецка, Прокопьевска.

Но кое-что в этой переписке с областной властью уже теряет свою актуальность. Например, народ уже не так волнуется по поводу сроков выплаты зарплаты (количество обращений сократилось больше чем на треть).

Появились новые темы для разговора с представителями власти. Так, граждане, проживающие в общежитиях, поднимали вопросы приватизации и реконструкции жилых помещений. А в письмах жителей Белова, Киселевска, Прокопьевского, Юргинского, Яшкинского районов изложена проблема качества питьевой воды.

V.

Стоит отметить, что способов достучаться до власти существует достаточно много. Если вас не слышит ваш, скажем, Николай Иванович, то это не значит, что надо ехать в Кемерово – за правдой. Можно позвонить по телефону обращений к губернатору или на «прямую линию», проводимую заместителями губернатора. А можно еще довериться и руководителю общественной приемной губернатора, что в нынешнем году сделали свыше 18 тысяч кузбассовцев. Людей не только выслушивали, им помогали. Заведующие приемными выезжали на предприятия, в организации, общежития, а также отдаленные поселки, чтобы упредить жалобы других жителей. То есть искореняли проблемы в корне.

Так с учетом поступивших заявлений по поводу качества пайкового угля по инициативе общественных приемных в Березовском, Новокузнецке, Тайге были созданы специальные комиссии, которые принимали меры и контролировали решение данной проблемы на местах.

Благодаря активности общественной приемной губернатора в Новокузнецком районе восстановлено автобусное сообщение в пос. Лыс и Бенжереп-1.

Подобных примеров немало. Они показывают, что власти все же можно доверять. Той власти, которая искренне заинтересована облегчить жизнь своим землякам.

Елена ЩЕРБАКОВА.

Коллегия Администрации Кемеровской области

РАСПОРЯЖЕНИЕ

от 26.09.2005 № 961-р г. Кемерово

О внесении дополнений в распоряжение Администрации Кемеровской области от 10.02.2005 № 108-р «О программе приватизации государственного имущества Кемеровской области в 2005 году» (в редакции распоряжений Администрации Кемеровской области от 01.03.2005 № 206-р, от 15.03.2005 № 266-р, распоряжений Коллегии Администрации Кемеровской области от 26.04.2005 № 207-р, от 20.07.2005 № 678-р, от 06.09.2005 № 852-р)

1. Внести дополнения в распоряжение Администрации Кемеровской области от 10.02.2005 № 108-р «О программе приватизации государственного имущества Кемеровской области в 2005 году» (в редакции распоряжений Администрации Кемеровской области от 01.03.2005 № 206-р, от 15.03.2005 № 266-р, распоряжений Коллегии Администрации Кемеровской области от 26.04.2005 № 207-р, от 20.07.2005 № 678-р, от 06.09.2005 № 852-р):

1.1. Дополнить раздел I «Перечень государственных предприятий Кемеровской области, подлежащих преобразованию в открытые акционерные общества, 100 процентов акций которых закрепляются в государственной собственности Кемеровской области» прогнозного плана (программы) приватизации государственного имущества Кемеровской области в 2005 году, утверждённого распоряжением, пунктом 22 следующего содержания:

№ п/п	Наименование предприятия, адрес	Стоимость основных средств на 01.10.2004, тыс. руб.	Численность работающих, чел.	Сроки приватизации
22.	ГП Кемеровской области «Аптеки Кузбасса», г. Кемерово, ул. Терешковой, д. 52	6720	662	IV квартал

1.2. Дополнить раздел III «Перечень имущества, находящегося в государственной собственности Кемеровской области и подлежащего приватизации» прогнозного плана (программы) приватизации государственного имущества Кемеровской области в 2005 году, утвержденного распоряжением, пунктами 27 - 30 следующего содержания:

№ п/п	Наименование объекта, местоположение	Сроки приватизации
27.	Бульдозер «Т-170 В» 1990 года выпуска, двигатель № 276473	IV квартал
28.	Вагон-дом 1990 года выпуска	IV квартал
29.	Трансформатор понижающий (380 вольт) «ЯКНО № 1158544»	IV квартал
30.	Экскаватор «ЭКГ – 4,6» 1989 года выпуска, двигатель № 5721	IV квартал

2. Контроль за исполнением распоряжения возложить на председателя комитета по управлению государственным имуществом Кемеровской области Н. С. Витковскую.

3. Распоряжение вступает в силу с момента подписания.

Губернатор Кемеровской области А. ТУЛЕЕВ.

картина будней

В конце минувшей недели кемеровские спасатели (аварийно-спасательные формирования ТП РСЧС области) проводили тактико-специальное учение по ликвидации последствий чрезвычайных ситуаций, связанных с землетрясением.

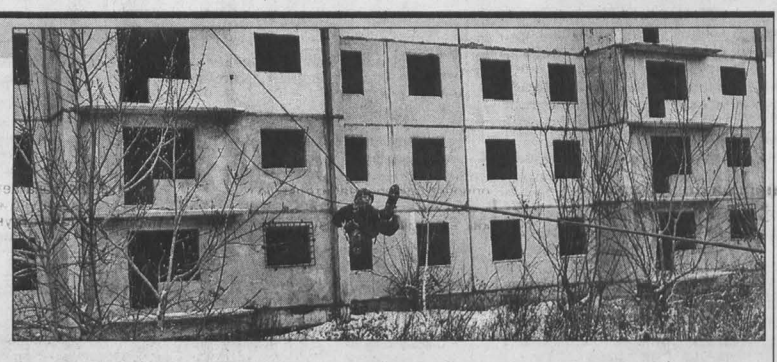

Мы тренировались, Якутию трясло

Так получилось, что именно в это время – утром 11 ноября - в Якутии произошло самое сильное землетрясение за 15 лет. В то время как кемеровские спасатели штурмовали тренировочное и, конечно, абсолютно пустое здание практически на краю города, в Якутии регистрировались подземные толчки (колебания) силой 6 баллов по шкале Рихтера. Гипоцентр этого землетрясения находился на глубине 10 км и пришелся на ненаселенную местность - в 30-50 км к северу от железнодорожной станции Хани. За эти же сутки на территории Сибири зарегистрированы еще четыре землетрясения. По данным региональных управлений МЧС России, никто не пострадал, разрушений нет. В Читинской и Иркутской областях сила подземных толчков достигала 5,8 балла.

Конечно, это просто совпадение. Землетрясение в Якутии было неожиданностью для обывателя, а плановое мероприятие в Кузбассе было подготовлено и расписано заранее. Хотя именно такие совпадения заставляют задуматься о серьезности тех или иных мероприятий. И сами спасатели на вопрос, знают ли они о надвигающихся катаклизмах, отвечают, что специальные приборы есть только на сейсмологических станциях, а их дело – спасать уже попавших в катастрофу людей.

Кроме спасателей, в учениях участвует и центр медицины катастроф Кемеровской области. Все службы – и спасатели центра обеспечения деятельности (ЦОД) областной администрации, и спасатели МЧС, и медики, специализирующиеся на чрезвычайных ситуациях, работают в одной связке. Говорят, что общаются постоянно. Сигнал оповещения проходит через единую диспетчерскую систему 01. Тут же привлекаются все необходимые подразделения. Вот дежурная группа, прибывшая на место происшествия первой, извлекла с помощью специального оборудования из-под бетонной плиты «пострадавшего» - муляж в реальной телогрейке, затем в течение 40 минут начинают прибывать основные силы. Им нужно извлечь оставшихся пострадавших, добраться до тех, которые находятся на высотных этажах и не могут спуститься вниз. Эвакуировать их и оказать первую медицинскую помощь. Причем, здесь, на учениях, не так важна скорость, как умение спасти человека. Никто не стоит с секундомером. Если у спасателей где-то произойдет накладка, они снова и снова повторят этот момент, чтобы этого не случилось в реальной ситуации. Нужно отработать все – разбор завалов, нахождение и извлечение пострадавших, правильное наложение жгутов, транспортировка, наложение шин, эвакуация человека. Отработать те ситуации, которые происходят именно при землетрясении.

Хотя, конечно, всего предусмотреть нельзя. Даже самым опытным специалистам.

Сегодня тренируются специалисты, которые не раз были проверены в «полевых» условиях. Это кемеровский и междуреченский поисково-спасательные отряды. Формирования, которые имеют сертификат, реальный опыт и специальное оборудование на проведение 42 видов поисково-спасательных работ. Например, Яков Малявко, старший «междуреченцев», специалист, который несколько лет назад на Камчатке лично спас семь человек. Есть в отряде люди, которые работали на ликвидации последствий аварии авиалайнера А-310 в Междуреченском районе в 1994 году.

- Существуют алгоритмы действия спасателей в тех или иных ситуациях, – говорит Виктор Трофимов, заместитель начальника ЦОД Кемеровской области по подготовке и применению АСДФ (аварийно-спасательных формирований). - Но ни один случай не повторяется. Все везде разное. Приходится работать и зимой, и летом. И во время паводка, и во время землетрясения, и в дорожно-транспортных происшествиях. Но определенные методы работы, конечно, существуют.

Когда муляжи были доставлены в безопасное место, спасатели благополучно вернулись на землю (слава Богу, спокойную), все собрались вокруг Ильгиза Галеева, директора областного центра медицины катастроф, который тут же и провел «парамедицинские» занятия.

- Профессии «парамедика» у нас в России не существует, – поясняет Александр Величко, начальник отдела подготовки и применения АСДФ. - И наш спасатель не то что не может, а просто не имеет права без сертификата осуществлять медицинскую деятельность. Даже вколоть укол.

А вот кто приедет в реальной ситуации на место катастрофы раньше – медики или спасатели, предугадать невозможно. Поэтому основы медицины, хоть с сертификатом, хоть без него спасатели просто не могут не знать…

Кажется, что здесь снимают какой-то блокбастер. На фоне зарождающейся белизны зимы - черные дыры окон нежилого дома, негромкие команды, люди в спецодежде по натянутому тросу забираются на четвертый этаж и возвращаются по этому же тросу назад. И хотя никто не ставил целью скорость учения, но все-таки - с момента получения сигнала и полностью до окончания работ прошло 35 минут. Специалисты говорят, что это очень хороший результат. Так что новости на этот день неплохие - учения успешно закончены, и в Якутии никто не пострадал.

Евгения РАЙНЕШ.
Фото **Евгения Матюшина.**

ракурс

Взрослые задачи детской науки

Каникулы для 100 кузбасских школьников отмечены участием в V областной научно-практической конференции «Экология Кузбасса».

Напряженная экологическая обстановка в Кемеровской области сегодня волнует не только взрослых, но и детей. Ребятам небезразлично экологическое состояние кузбасских городов и районов, флоры и фауны, больших и малых рек, здоровье человека.

Более 1,5 тыс. школьников занимаются в 70 научных обществах и творческих объединениях. Ребята приобретают навыки научного анализа явлений природы в летних эколагерях, экспедициях, в ходе лесотехнических и лесовосстановительных работ, разного рода акций.

Многолетний опыт исследовательской деятельности имеют научные общества Кемерова, Новокузнецка, Ленинска-Кузнецкого, Прокопьевска, Юрги. С 90-х годов СЮН в Междуреченске организовывает летние экологические практикумы для изучения окрестностей города и одного из хребтов Кузнецкого Алатау – Поднебесных Зубьев. На протяжении нескольких лет экообъединение кемеровской школы № 62 выполняет программу «Чистую воду Тайдона – городам Кузбасса». Ведется мониторинг объектов Крапивинского гидроузла на р. Томи.

Юные исследователи не только выявляют источники загрязнения воды, почвы и воздуха, но и составляют экологические паспорта изучаемых территорий, предлагают конкретные меры по улучшению окружающей природной среды. Результаты своих исследований школьники представляют на конференциях и конкурсах разного уровня, выносят на рассмотрение городских и районных чиновников, депутатов.

Традиционно раз в два года департамент образования и областная станция юных натуралистов и экологов проводят областную научно-практическую конференцию исследовательских работ школьников «Экология Кузбасса». В нынешней, пятой, участвовали ребята из 23 территорий области. Две из пяти секций ввиду большого разнообразия тем исследований пришлось поделить на подсекции. Оценивало работы школьников жюри, в составе которого доктора и кандидаты наук ведущих кемеровских вузов. С каждым годом география и тематика исследований расширяется, отмечают они.

Наташа Лисовская, учащаяся школы № 30 г. Белово, на станции юных натуралистов и экологов занимается исследованием фауны Беловского района. Во время поездок в охотхозяйства не раз наблюдала медведя, лису, барсука, ондатру, горностая, норку. А потом в детсадах и школах увлеченно рассказывала ребятам о животных, о том, как вести себя в походах, чтобы им не навредить. «Во мне многое поменялось, когда я стала изучать млекопитающих и условия их обитания, – признается Наташа. – Возникло чувство сопричастности, ответственности. Исследования под руководством Марии Семеновны Судницыной собираюсь продолжать».

Ребята берутся за изучение лесов Беловского района, в частности пихты. Очень порадовала членов жюри Красная книга с. Костенково (Новокузнецкий р-н). Учащиеся этой средней школы не только изучили состояние окрестной растительности, но и предложили меры по ее охране.

Отмечена научно-практическая значимость исследований. Так, по результатам работы Алены Черкасовой, восьмиклассницы школы № 10 г. Междуреченска, был издан (самиздатом) атлас лекарственных растений, а собранные во время акции растения подарены пенсионерам.

По большей части работы юных исследователей хорошо выстроены и оформлены. Конечно, ребятам из дальних сел, не имеющим современной научной литературы и возможности консультироваться с вузовскими преподавателями, пришлось выдержать сильную конкуренцию городских школьников. В целом отмечен высокий уровень детской школьной науки. Подрастает хорошая смена, отметили ученые.

Ольга СЕМИЛЕТКО.

Коллегия Администрации Кемеровской области

РАСПОРЯЖЕНИЕ

от 25.10.2005 № 1120-р г. Кемерово

О внесении дополнения в распоряжение Администрации Кемеровской области от 10.02.2005 № 108-р «О программе приватизации государственного имущества Кемеровской области в 2005 году» (в редакции распоряжений Администрации Кемеровской области от 01.03.2005 № 206-р, от 15.03.2005 № 266-р, распоряжений Коллегии Администрации Кемеровской области от 26.04.2005 № 207-р, от 20.07.2005 № 678-р, от 06.09.2005 № 852-р, от 26.09.2005 № 961-р)

1. Внести дополнение в распоряжение Администрации Кемеровской области от 10.02.2005 № 108-р «О программе приватизации государственного имущества Кемеровской области в 2005 году» (в редакции распоряжений Администрации Кемеровской области от 01.03.2005 № 206-р, от 15.03.2005 № 266-р, распоряжений Коллегии Администрации Кемеровской области от 26.04.2005 № 207-р, от 20.07.2005 № 678-р, от 06.09.2005 № 852-р, от 26.09.2005 № 961-р):

1.1. Дополнить раздел II «Перечень обществ, акции и доли которых, находящиеся в государственной собственности Кемеровской области, подлежат приватизации» прогнозного плана (программы) приватизации государственного имущества Кемеровской области в 2005 году, утвержденного распоряжением, пунктом 17 следующего содержания:

№ п/п	Наименование объекта, адрес	Размер государственного пакета (доли),%		Сроки приватизации
		Всего	в том числе выставляемого на продажу	
17.	ОАО «Горнорудная компания «Кемерово-Москва», г. Кемерово, пр-кт Советский, д.58	40	40	IV квартал

2. Контроль за исполнением распоряжения возложить на председателя комитета по управлению государственным имуществом Кемеровской области Н. С. Витковскую.

3. Распоряжение вступает в силу с момента подписания.

Губернатор Кемеровской области А. ТУЛЕЕВ.

ЗАКАЗЧИК:
КЕМЕРОВСКАЯ ОБЛАСТНАЯ КЛИНИЧЕСКАЯ БОЛЬНИЦА
650061 г., Кемерово, пр. Октябрьский, 22,
тел. 52-23-66, 52-77-10; код города 8 (384-2)
тел./факс 52-16-77;

Приглашает принять участие в открытом конкурсном отборе фирмы и организации, являющиеся официальными дистрибьюторами, на осуществление поставки лабораторно-диагностического оборудования импортного производства для оснащения экспресс-лаборатории, а также запасных частей и технического обслуживания медицинского оборудования производства фирмы SIEMENS, а именно LITHOSTAR (эндоурология) и ACUSON (функциональная диагностика) для нужд Кемеровской областной клинической больницы.

В конкурсном отборе могут принять участие физические и юридические лица, имеющие оборудование и трудовые ресурсы для выполнения поставки, монтажа и технического обслуживания медицинского оборудования, имеющие соответствующую лицензию.

Заинтересованные лица могут получить всю информацию и пакет конкурсной документации с 14.11.05 г. с 9 до 16 часов, после представления доверенности организации по адресу заказчика.

Конкурсные заявки должны быть направлены по адресу:

650061, г. Кемерово, пр. Октябрьский, 22, Кемеровская областная клиническая больница;

консультации по телефонам заказчика 52-77-10, тел./факс 52-16-77, не позднее 29 декабря 2005 года, до 10 часов (время местное).

Окончательный срок подачи заявок:

29 декабря 2005 года до 10 часов (время местное).

Вскрытие конвертов произойдет:

29 декабря 2005 года в 10 часов (время местное) по адресу: г. Кемерово, пр. Октябрьский, 22, каб. 8. Кемеровская областная клиническая больница.

Заявки, не представленные в указанный срок, к рассмотрению не принимаются.

Я ровесник Великой Отечественной войны, но войну по малости лет, конечно же, не помню. Не было у нас в Сибири ни оккупации, ни разрывов снарядов, ни бомбардировок. Как ни странно, не помню я и всенародного ликования по случаю победы. Но смею утверждать, что всё равно эта война теперь со мной на всю жизнь. Войну прошли три моих дяди: Александр Ильич Лидванский, Георгий Васильевич Вохмянин, Николай Васильевич Вохмянин. В 1945 году Александр Ильич расписался на рейхстаге (моя фамилия на рейхстаге), Георгий Васильевич в 1943 году погиб под Сталинградом. Во Всекузбасской Книге памяти в 1-м томе есть запись: «Вохмянин Георгий Васильевич, призван Кемеровским ГВК, связист, погиб 12.01.1943, высота 106, Городищенский р-н, Сталинградская (ныне Волгоградская) обл. (информатор: племянник Лидванский С.С.)». Я горжусь этим. А Николай Васильевич прошёл всю войну, оборонял блокадный Ленинград, уже после войны закончил службу капитаном 1-го ранга.

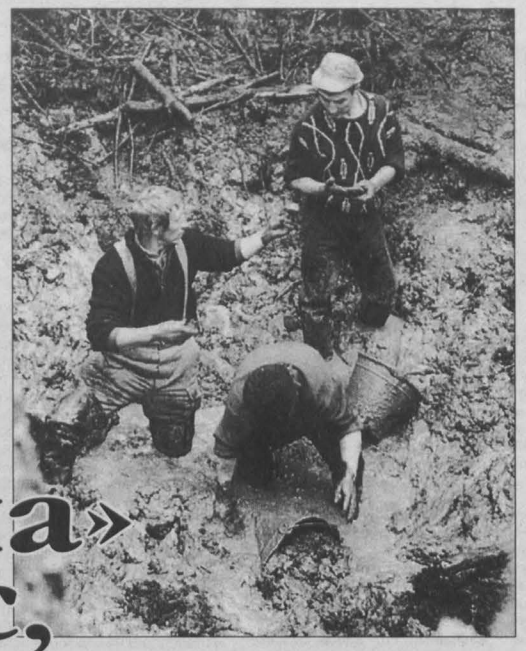

«Долина» для нас, а что мы для «Долины»?

Так что война для меня не окончена до сих пор. Как говорил великий русский полководец Александр Васильевич Суворов: «Война заканчивается тогда, когда похоронен последний погибший на ней солдат». Надо ли говорить, а мы это знаем из средств массовой информации, что во всех областях европейской части России до сих пор хоронят и хоронят наших солдат, погибших на самой кровопролитной из всех войн мировой истории. Судьба уже второй год подряд сводит меня с поисковыми отрядами. Год назад это были поисковики Ленинградской области, а вот сейчас уже поисковая экспедиция Новгородской области. И те, и другие поисковики «трудятся», если можно так сказать, на перезахоронении погибших наших солдат в «Долине смерти». Так неофициально именуется участок Волховского фронта в долине реки Волхов. Передо мной книга, присланная бандеролью из Великого Новгорода, — «Долина» нашей памяти». В книге история попытки прорыва блокады Ленинграда в 1942 году, трагическая история 2-й ударной армии, история становления поискового движения на Новгородчине, судьбы людей, отдавших жизнь за свободу своей родины. Вместе с книгой бандеролью пришла и дискета с фамилиями наших солдат, призванных на фронт из населённых пунктов нынешней Кемеровской области и погибших в Долине смерти. Но сначала о книге, ибо без этого никак нельзя.

Официально поисковое движение на Новгородчине называется: «Поисковая экспедиция «Долина» памяти Н.И. Орлова». Вот с Николая Ивановича Орлова и началась поисковая работа в Новгородской области. Когда он вернулся в 1945 году из эвакуации на станцию Мясной Бор, а это у самого начала Долины смерти, то первое, что увидел, выйдя за околицу на болото, так это люди, погибшие в 1942 году и не захороненные до сих пор. Тут их лежало сотни. Это были бойцы 2-й ударной армии. А ведь их считали предателями, так как командовал 2-й ударной армией в тот трагический момент генерал Власов.

Так Николай Иванович начал и хоронить погибших, и искать их родственников по всей территории необъятной нашей Родины. Начал в одиночку, потом приходили с ним и другие энтузиасты. Сначала отряд назывался «Сокол», потом, уже после кончины Николая Ивановича и объединения всех отрядов Новгородчины, он в 1988 году обрёл своё нынешнее название. Умер Николай Иванович в 1980 году в возрасте 53 лет. Сказались годы хождений по болотам, ночёвки на земле в рваной фуфайчонке и многое другое.

Отряд ширился, это было уже движение. Приезжали в Великий Новгород новые люди со всех концов Советского Союза и России. Поисковики «Сокола» сделали очень многое. Они собирали и хоронили останки советских солдат, которых советская власть не смогла или не хотела похоронить. Они восстановили многие доселе неизвестные солдатские имена, помогли родственникам наконец-то узнать, где погибли их близкие. Об этом хорошо сказала в своём стихотворении «Полисть – река» новгородская журналистка Ирина Савинова, сама участница отряда «Сокол»:

Догорает костёр.
Собираются
в поиск ребята.
В рюкзаках за спиной –
Неизвестные
судьбы бойцов.
И покажется вдруг:
Мы уходим на фронт,
как солдаты.
И походные ветры
Сурово подуют в лицо.

На сегодняшний день «Долина» является крупнейшим в стране поисковым объединением, в состав которого входят 35 поисковых отрядов общей численностью около восьмисот человек. Ежегодно в работе экспедиции «Долина» принимают участие около двух тысяч поисковиков из различных регионов России, Казахстана, Белоруссии, Украины.

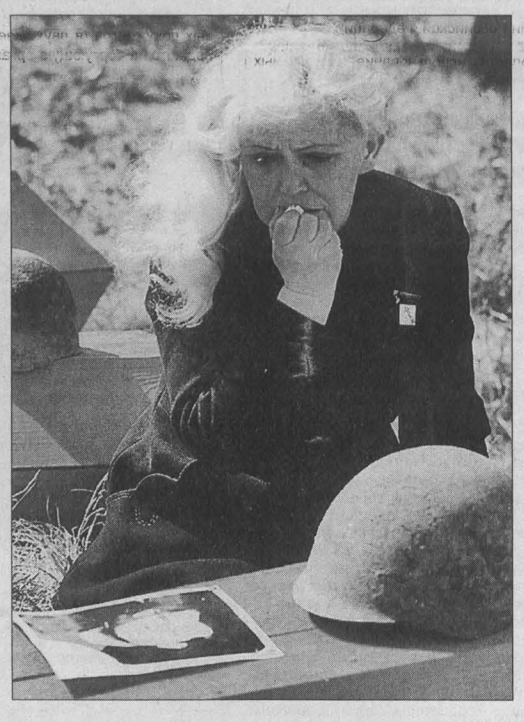

За 15 лет работы поисковой экспедиции найдены и захоронены останки 73077 советских солдат и офицеров. Установлены имена более 14 тысяч защитников Отечества. Сотни людей узнали о судьбе близкого человека. Так в 1997 году поисковики отряда им. А. Ерастова нашли останки нашего земляка, кузбассовца Михаила Васильевича Арыкова. Отыскались в г. Мыски его дети – Виталий, Лейя, Александр и Валентина. К сожалению, не дожила до вести о своём муже его жена Татьяна Ивановна. 21 сентября найден был солдат, а его супруга скончалась 27 сентября. И письмо не успело дойти. Както поисковики нашли в архивах сведения, что в братской могиле в п. Новоселице похоронен отец теперь уже бывшего президента Украины Леонида Данииловича Кучмы, — Даниил Прокофьевич Кучма. С тех пор каждый год Л.Д. Кучма вместе с семьёй навещает могилу своего отца.

Так что же такое поисковик и какая у него работа? Как говорят: «Поисковиком надо родиться». Тут и интуиция, где искать, и терпение, и преодоление страха и брезгливости, поперебирайте-ка голыми руками человеческие косточки вперемешку с землёй. Это - исследование, это – следствие, это – розыск родственников погибшего. Вот так и автор этих строк включился в общий поиск. Отзовитесь все те, кто узнал в документах на погибшего (ФИО, год рождения, место призыва на фронт, место гибели и др.) своего родственника, друга, просто знакомого. Пишите, звоните в редакции, вам помогут. Хотелось бы список привести как можно более полный с учётом и Новосибирской области, так как пути господни неисповедимы, родственники могли и переехать, по крайней мере, в пределах Сибирского региона. Однако ограниченность газетной публикации не позволяет это сделать. И потому заинтересованным советуем также обращаться в редакцию. Предварительное обследование позволило установить наличие в списке фамилий с характеристикой «пропал без вести». Спасибо поисковикам «Долины», нашли. Теперь наша очередь искать родственников.

1. Анисимов Иван Перфильевич, 1912 год рождения, призван Киселёвским ГВК, проживал по адресу: г. Киселёвск, ул. Шахтовая, 38, родственники — Анисимов Перфилий Фёдорович, пропал без вести 03.43 г., похоронен — д. Ясная Поляна Парфинского р-на.

2. Батьев Дмитрий Афанасьевич, 1923 г. р., 26 с.д., Тайгинский ВК, проживал на ст. Тайга, мать Гаврилович Мария Терентьевна, проживал на ст. Тайга, ул. Интернациональная, 1, кв. 16, убит 01.01.43г., похоронен — д. Ясная Поляна.

3. Васин (Висин) Иван Андреевич, 1901 г.р., г. Таштагол, родственники — Евдокия Ивановна, проживал п. Спасск (Ганово), похоронен — д. Мясной Бор.

4. Веслоушкин Пётр Тихонович, 1921 г.р., Ижморский ВК, отец Веслоушкин Тихон Макеевич, выбыл 01.08. 42г., похоронен — д. Мясной Бор.

5. Дымов Яков Ильич, 1907 г.р., Прокопьевский ГВК, жена Дымова Ирина Ал., адрес: г. Прокопьевск, ул. Вокзальная, 33, кв. 12, пропал без вести 01.09.42г., похоронен — д. Мясной Бор.

6. Метинков Николай Антонович, 1907 г.р., Ленинский ГВК, родственники — Метинкова Клавдия Пантелеевна, похоронен — д. Мясной Бор.

7. Титов Василий Кузьмич, 1913 г.р., Сталинский ГВК, родственники — Титова Александра Андреевна, убит 28.11.41г., похоронен — д.Серебрянцы Чудовского р-на.

8. Фролов Павел Николаевич, 1901 г.р., Мариинский ГВК, жена — Фролова Фёкла Ивановна, адрес: г. Мариинск, ул. Советская, 59, или д. Комиссаровка, пропал без вести 01.06.42 г., похоронен — д. Мясной Бор, по месту рождения — Новосёлова Антонина Ивановна.

9. Щеглов Григорий Петрович, 1905 г.р., Крапивинский ВК, родственники — Щеглова Ефросинья Степановна, адреса: с. Панфилово, с. Крапивино, пропал без вести 12.42г.

10. Давыденко Александр Васильевич, 1905 г.р., Кемеровский ГВК, жена — Елизавета Николаевна, адрес семьи: г. Кемерово, ул. Пионерская, барак 20, ком. 13, убит 02.01.42г., похоронен — д. Лезно Чудовского р-на.

11. Климов Илларион Митрофанович, 1906 г.р., Кемеровский ГВК, родственники — Рубаева Пелагея, адрес: г. Кемерово, ул. Партизанская, д…кв. 2, похоронен — д. Лезно Чудовского р-на.

12. Мартимьянов Владимир Иванович, 1906 г.р., отец — Мартимьянов Иван Фёдорович, д. Плотниково Промышленновского р-на, убит 21.07.42 г., похоронен — д. Поля Маревского р-на.

13. Глумов Лазарь Петрович, 1904 г.р., Таштагольский ВК, родственники — Глумова Олимпиада Григорьевна, похоронен — д. Лезно Чудовского р-на.

14. Юрков Михаил Вассильевич, 1904 г.р., адрес семьи: Кузедеевский р-н, д. Броскаменка, убит 01.42 г., похоронен — д. Лезно Чудовского р-на.

15. Рубцов Леонтий Петрович, 1900 г.р., Кемеровский ГВК, жена — Рубцова Прасковья Алексеевна, адрес семьи: г. Кемерово, д. Красный Яр, ул. Советская, 11а, убит 01.42г., похоронен — д. Лезно Чудовского р-на.

16. Дудаков Савотей Степанович, 1903 г.р., Гурьевский ГВК, родственники — Дудакова Ульяна Кузьминична, адрес семьи: г.Гурьевск, ул. Косымова, 13, похоронен — д. Лезно Чудовского р-на.

17. Кирьянов Иван Николаевич, 1917 г.р., Сталинский ГВК, родственники — Кирьянова Евгения Григорьевна, адрес семьи: г. Осинники, Нижняя площадь, 8, убит 01.42г., похоронен — д. Лезно Чудовского р-на.

18. Терёхин Сергей Фёдорович, 1917 г.р., Кузедеевский ВК, отец — Терёхин Фёдор Т., адрес семьи: Кузедеевский р-н, ст. Учулен, д. 2, кв. 2, пропал без вести 01.42г., похоронен — д. Лезно Чудовского р-на.

19. Тарапатин Марк Иванович, 1901 г.р., Кузедеевский ВК, родственники — Тарапатина Екатерина Давыдовна, адрес семьи: Кузедеевский р-н, п. Сарбала, прииск Кундэль, пропал без вести 02.42г., похоронен — д. Лезно Чудовского р- на.

20. Москалтухин Иван Абрамович, 1911 г.р., Кузедеевский ВК, родственники — Москалтухина Татьяна Дмитриевна, адрес семьи: Кузедеевский р-н, разъезд Осман, к-з «Партизан», убит 01. 42 г., похоронен — д. Лезно Чудовский р-н.

21. Кириллов Александр Тихонович, 1909 г.р., Кузнецкий (Сталинский) ГВК, родственники — Кириллова Мария Васильевна, адрес семьи: п. Ерунаково (Краснознаменский сельсовет), пропал без вести 03.42 г., похоронен — д. Тушино Чудовского р-на.

22. Лопатин Константин Антонович, родственники — Лопатина Зоя Андриановна, адрес семьи: Таштагольский р-н, прииск Мрассу, похоронен — д. Тушино Чудовского р-на.

23. Костылёв Григорий Васильевич, 1911 г.р., Прокопьевский ГВК, родственники — Костылёва Клавдия Андреевна, адрес семьи: г. Прокопьевск, ул. Северная, д. 4, кв. 4, убит 02.01.42 г., похоронен — д. Тушино Чудовского р-на.

24. Золотарёв Фёдор Васильевич, 1923 г.р., Топкинский ГВК, родственники – Золотарёв Пётр Васильевич, похоронен — д. Ясная Поляна Парфинского р-на.

25. Бабиков Егор Михайлович, 1917 г.р., Киселёвский ГВК, родственники — Бабикова Анастасия Степановна, адрес семьи: г. Киселёвск, ул. 3 сентября, 12, кв. 6, пропал без вести 12.41 г., похоронен — д. Тушино Чудовского р-на.

26. Шачнев Константин Ильич, 1916 г.р., Топкинский ГВК, родственники — Рузаева Мария Давыдовна, адрес семьи: г. Топки, …№107, пропал без вести 02.42 г., похоронен — д. Тушино Чудовского р-на.

27. Кравцов Михаил Трофимович, 1908 г.р., Чебулинский ВК, жена — Кравцова Екатарина, адрес семьи: Чебулинский р-н, д. Старомалиновка, пропал без вести 16.01.42 г., похоронен — д. Тушино Чудовского р-на.

28. Астраханцев Михаил Константинович, 1918 г.р., отец — Астраханцев Константин Петрович, адрес семьи: г. Анжеро-Судженск, ст. Яя, ул. Заречная, 5, пропал без вести 04.43г., похоронен — п. Первомайский Холмского р-н.

29. Опалев Александр Аверьянович, 1913 г.р., Сталинский ГВК, жена — Опалева Надежда Генриховна, адрес семьи: г. Сталинск, ул. Музейная, барак 35, кв. 4, убит 17.08.42 г., похоронен — д. Ясная Поляна Парфинского р-на.

30. Митрофанов Дмитрий Павлович, 1903 г.р., Кемеровский ГВК, жена — Митрофанова Дарья Тихоновна, адрес семьи: г. Кемерово, Соцгород, дом 63, кв. 7, пропал без вести 01. 42 г., похоронен — д. Мясной Бор.

31. Рубан Николай Гурьянович, 1910 г.р., Крапивинский ВК. Родственники — Рубан Марфа Григорьевна, адрес семьи: Крапивинский, ул. Советская, 2, убит 11.02.42 г., похоронен — д. Лезно Чудовского р-на.

32. Беляев Василий Иванович, 1923 г.р., Ленинск-Кузнецкий ГВК, родственник — Беляев Иван Яковлевич, адрес семьи: г. Ленинск-Кузнецкий, ул. Маркса, пропал без вести 03.42 г., похоронен — д. Ясная Поляна Парфинского р-на.

33. Чумак Константин Тимофеевич (Трофимович), 1896 г.р., Кузедеевский ВК, жена — Чумак Лидия Яковлевна, адрес семьи: рудник Темиртау, каз. № 2, лесоучасток, убит 01.09.42 г., похоронен — д. Ясная Поляна Парфинского р-на.

34. Антипин Михаил Иванович, 1907 г.р., Сталинский ГВК, родственники — Антипина Анисия Харитоновна, адрес семьи: г. Сталинск, пропал без вести, похоронен — д.Мясной Бор.

35. Добрынин Пётр Егорович, 1902 г.р., Осинниковский ГВК, жена — Добрынина Прасковья Борисовна, адрес семьи: г. Осинники, шахта № 10, ул. Косой лог, д. 53, пропал без вести 01.43 г., похоронен — д. Тушино Чудовского р-на.

36. Бессонов Илья Фёдорович, 1910 г.р., Кемеровский ГВК, жена — Бессонова Агриппина Никифоровна, адрес семьи: г. Кемерово, ул. Левоискитимская, 1, убит 29.01.42 г., левый берег реки Волхов, похоронен — д. Тушино Чудовского р-на.

Станислав ЛИДВАНСКИЙ.

Коллегия Администрации Кемеровской области

РАСПОРЯЖЕНИЕ

от 7.10.2005 № 1034-р г. Кемерово

О внесении изменений в распоряжение Администрации Кемеровской области от 30.12.99 № 1327-р «О тарифах анализов проб на определение посевных качеств семян» (в редакции распоряжения Администрации Кемеровской области от 18.11.2002 № 781-р)

В связи с повышением общего уровня цен, затрат на приобретение расходных материалов и лабораторного оборудования:

1. Внести изменения в распоряжение Администрации области от 30.12.99 № 1327-р «О тарифах анализов проб на определение посевных качеств семян» (в редакции распоряжения Администрации Кемеровской области от 18.11.2002 № 781-р):

1.1. Пункт 1 распоряжения изложить в следующей редакции:

«1. Утвердить и ввести в действие прилагаемые тарифы (без учета НДС) анализов проб на определение посевных качеств семян зерновых, зернобобовых, овощных, цветочных культур, многолетних трав, картофеля, проводимых ФГУ «Государственная семенная инспекция по Кемеровской области».

1.2. Тарифы анализов проб на определение посевных качеств семян зерновых, зернобобовых, овощных, цветочных культур, многолетних трав, картофеля, утвержденные распоряжением, изложить в новой редакции согласно приложению к распоряжению.

1.3. Дополнить распоряжение пунктом 2 следующего содержания:

«2. Утвердить и ввести в действие прилагаемые тарифы (без учета НДС) на проведение апробации сортовых посевов сельскохозяйственных растений, проводимой ФГУ «Государственная семенная инспекция по Кемеровской области».

1.4. Пункты 2-4 распоряжения считать соответственно пунктами 3-5.

2. Управлению по работе со средствами массовой информации Администрации Кемеровской области (С.И. Черемнов) опубликовать настоящее распоряжение в газете «Кузбасс».

3. Контроль за исполнением распоряжения возложить на начальника департамента цен и тарифов Администрации Кемеровской области М.В.Кулебякину.

4. Распоряжение вступает в силу с момента опубликования.

И.о.губернатора
Кемеровской области
В. МАЗИКИН.

Утверждены
распоряжением Администрации Кемеровской области
от 30.12.99 № 1327-р (в редакции распоряжения
Коллегии Администрации
Кемеровской области от 07.10.2005 № 1034-р)

ТАРИФЫ
на проведение апробации сортовых посевов сельскохозяйственных растений

Вид работы	Тарифы, в рублях (без НДС)
1. Проведение апробации репродукционных посевов сельскохозяйственных растений при отборе снопа	371,14
2. Проведение апробации оригинальных и элитных посевов сельскохозяйственных растений при отборе снопа	556,71
3. Проведение апробации посевов сельскохозяйственных растений при осмотре на корню	407,71
4. Проведение апробации посевов картофеля	441,91

Приложение
к распоряжению Коллегии Администрации Кемеровской области
от 07.10.2005 № 1034-р

«Утверждены
распоряжением Администрации Кемеровской области
от 30.12.99 № 1327-р

ТАРИФЫ
анализов проб на определение посевных качеств семян зерновых, зернобобовых, овощных, цветочных культур, многолетних трав, картофеля

(в рублях, без НДС)

Наименование анализов	Культура									
	Рожь, пшеница, ячмень, овес	Подсолнечник	Кукуруза	Просо	Гречиха	Горох	Соя	Вика	Зерносмесь	Столовая и кормовая свекла
1	2	3	4	5	6	7	8	9	10	11
1. Проведение полного анализа	246,04	291,46		195,57	195,57	311,20	584,57	285,97	272,08	278,41
2. Определение чистоты и всхожести	189,25	189,25		150,13	150,13	190,52	190,52	190,52	245,19	
3. Определение всхожести	129,10	129,10	129,10	88,31	88,31	129,10	129,10	129,10	152,67	134,58
4. Определение всхожести и влажности	140,87	140,87		100,08	100,08					
5. Определение чистоты	85,38			85,38	85,38	85,38	85,38	85,38	112,28	
6. Отбор проб при хранении в мешках или пакетах с массой упаковочной единицы до 10 кг и количество мешков, выделенных для отбора проб: 10										43,88
15										45,72
20										54,12
7. Отбор проб семян при хранении насыпью с массой партии (контрольных единиц), центнеров: до 600	40,97	40,97	40,97	40,97	40,97	40,97	40,97	40,97	40,97	
более 600	45,72	45,72	45,72	45,72	45,72	45,72	45,72	45,72	45,72	
8. Отбор проб при хранении в мешках более 10 кг, количество мешков в партии: до 5	43,88	43,88	43,88	43,88	43,88	43,88	43,88	43,88	43,88	43,88
до 30	47,54	47,54	47,54	47,54	47,54	47,54	47,54	47,54	47,54	47,54
до 100	54,12	54,12	54,12	54,12	54,12	54,12	54,12	54,12	54,12	54,12

Наименование анализов	Культура								
	Томат, капуста, морковь, турнепс, брюква	Огурец	Тыква	Цветочные культуры	Клевер, люцерна	Эспарцет	Костер, тимофеевка	Травосмесь	Картофель
1. Проведение полного анализа	262,20	177,48	214,48	316,26	769,81	231,30	751,50	785,52	326,58
2. Определение чистоты и всхожести	241,37	153,52	190,52		734,32	190,52	734,32	750,42	
3. Определение всхожести	91,68	91,68	129,10	106,41	97,54	130,37	140,85	133,31	
4. Определение всхожести и влажности		103,86	129,10						
5. Определение чистоты					675,44	85,38	675,44	675,44	
6. Отбор проб при хранении в мешках или пакетах до 10 кг, количество мешков, выделенных для отбора проб: 10	43,88	43,88	43,88	43,88					
15	45,72	45,72	45,72	45,72					
20	54,12	54,12	54,12	54,12					
7. Отбор проб семян при хранении насыпью с массой партии (контрольных единиц), центнеров: до 600					40,97	40,97	40,97	40,97	
более 600									
8. Отбор проб при хранении в мешках более 10 кг, количество мешков в партии, шт.: до 5					43,88	43,88	43,88	43,88	
до 30					47,54	47,54	47,54	47,54	
до 100					54,12	54,12	54,12	54,12	

Извещение о проведении открытого конкурса

В целях удовлетворения нужд Заказчика, ОАО «Кузбассэнерго» (почтовый адрес: 650000, г. Кемерово, пр. Кузнецкий, д. 30, контактный телефон (3842) 364518), являющееся Организатором конкурса, настоящим приглашает юридических лиц и индивидуальных предпринимателей к участию **в открытом одноэтапном конкурсе без предварительного квалификационного отбора на право заключения с филиалом ОАО «Кузбассэнерго» Управление тепловых сетей договора на производство подрядных работ по капитальному ремонту тепломагистралей по источнику ремонтный фонд.**

1. Участвовать в конкурсе может любая подрядная организация, оплатившая конкурсную документацию. Претендовать на победу в данном конкурсе может участник, обладающий всеми необходимыми для выполнения договора видами ресурсов, лицензиями, квалификацией, опытом. Иные требования к участникам, а также требования к порядку подтверждения соответствия этим требованиям содержатся в Конкурсной документации.

2. **Основные условия заключаемого по результатам конкурса Договора состоят в следующем:**

Сроки выполнения работ:

Теплотрасса от ПАВ-3 до ТК-18 по ул. Терешковой (Центральный теплосетевой район г. Кемерово):
- антикоррозийная обработка труб с 15.05.06 г. по 31.05.06 г. ;
- теплоизоляция труб с 28.06.06 г. по 05.07.06 г.;
- благоустройство с 24.07.06 г. по 31.07.06 г.

Теплотрасса от ТК-99 до ТК-101 (Заискитимский теплосетевой район г. Кемерово) – с 01.06.06г. по 31.07.06 г.

Теплотрасса от ТК-I-48 до ТК-I-51, ул. Леонова (Кировский теплосетевой район г. Кемерово):
- антикоррозийная обработка труб с 05.07.06 г. по 19.07.06 г.;
- теплоизоляция труб с 14.08.06 г. по 18.08.06 г.;
- благоустройство с 31.08.06 г. по 14.09.06 г.

Теплотрасса «Топольники» от ТК-26 до ТК-28 (Центральный теплосетевой район г. Новокузнецка):
- антикоррозийная обработка труб с 15.05.06 г. по 31.05.06 г. ;
- теплоизоляция труб с 26.06.06 г. по 03.07.06 г.;
- благоустройство с 17.07.06 г. по 31.07.06 г.

Теплотрасса от ТК-III-17 до ТК-III-18, ул. М. Тореза (Заводской теплосетевой район г. Новокузнецка)- с 01.06.06 г. по 31.07.06 г.

Теплотрасса от НО-96 до ТК-18 (участок ТК-17 до ТК-18) (Кузнецкий теплосетевой район г. Новокузнецка) - с 01.06.06 г. по 31.07.06 г.

Работы выполняются с использованием материалов Подрядчика.

Оплата выполненных ПОДРЯДЧИКОМ работ осуществляется путем перечисления ЗАКАЗЧИКОМ денежных средств на р/счет ПОДРЯДЧИКА, векселями банковской системы, векселями ОАО «Кузбассэнерго» серии ДН, другими способами, не противоречащими действующему законодательству РФ. Расчеты по настоящему договору производятся в течение 45 дней после подписания актов выполненных работ формы КС-2, справок о стоимости выполненных работ формы КС-3 и предоставления ПОДРЯДЧИКОМ счетов-фактур на выполненные работы.

Гарантийный срок эксплуатации объекта составляет три года, в случае обнаружения дефектов, препятствующих нормальной эксплуатации объекта, ПОДРЯДЧИК обязан их устранить за свой счет в согласованные с ЗАКАЗЧИКОМ сроки, гарантийный срок в этом случае продлевается на период устранения дефектов.

3. Подробное описание закупаемых услуг и условий Договора, а также процедур конкурса содержится в конкурсной документации, которая будет предоставлена любому подрядчику по его письменному запросу по адресу: 650000, г. Кемерово, пр. Кузнецкий, д. 30, кабинет 337, Колесникову Андрею Юрьевичу. Один комплект конкурсной документации выдаётся платно по письменной просьбе подрядчика с предъявлением копии платёжного поручения. Оплата в размере 3 000 рублей (с НДС) производится путём перечисления на расчётный счёт, указанный на сайте www.kuzbassenergo.ru. Конкурсная документация либо выдаётся указанному в просьбе представителю, либо высылается на указанный почтовый адрес.

4. Для участия в конкурсе необходимо своевременно подать Конкурсную заявку, подготовленную в соответствии с указанными в конкурсной документации требованиями.

5. В целях участия в конкурсе подрядчик должен представить в составе своей конкурсной заявки обеспечение исполнения обязательств, связанных с участием в конкурсе и подачей конкурсной заявки, в виде соглашения о неустойке на сумму не менее 2 % от указанной в конкурсной заявке Участника стоимости Договора (с учётом НДС). Более подробные требования указаны в Конкурсной документации.

6. Конкурсные заявки представляются в запечатанных конвертах по адресу: 650000, г. Кемерово, пр. Кузнецкий, д. 30, кабинет 337, Колесникову Андрею Юрьевичу, не позднее **09** часов **00** минут местного времени Организатора конкурса **16.12.2005** года. Организатор конкурса проведёт процедуру их публичного вскрытия с **14** часов **00** минут местного времени Организатора конкурса **16.12.2005** года по адресу: 650000, г. Кемерово, пр. Кузнецкий, д. 30, кабинет 210. На этой процедуре после предварительной регистрации может присутствовать один представитель участника конкурса.

7. Заказчик оставляет за собой право проведения процедуры регулирования цены (переторжки), а также постквалификации.

8. Предполагается, что проведение конкурса и подписание протокола о его результатах между Организатором конкурса и Победителем будет осуществлено в течение 10 дней. Организатор конкурса вправе при необходимости изменить данный срок.

9. **Предельная цена договора не установлена.**

10. Организатор конкурса вправе отказаться от его проведения не позднее чем за 5 дней до публичного вскрытия конкурсных заявок. В этом случае плата за Конкурсную документацию возвращается участникам конкурса безусловно.

11. Организатор конкурса предоставляет право (до выкупа) ознакомления с текстом конкурсной документации в офисе организатора конкурса (каб. 337).

12. Остальные и более подробные условия конкурса содержатся в Конкурсной документации, являющейся неотъемлемым приложением к данному Извещению.

Председатель Конкурсной комиссии
Б.И. ИВАНОВ.

On-line переводчик с фондового на русский

Выход на фондовый рынок, вложение средств в ценные бумаги требуют опыта, знаний, времени. Учиться на собственных ошибках – неосмотрительно, ведь операции с акциями довольно рискованный вид инвестиций. Сократить риски помогает профессиональная аналитика, точная информация. Используя рекомендации аналитиков в режиме on-line, можно не только контролировать сбережения, но и преумножить их. На российском рынке появилась услуга по предоставлению информационно-аналитических материалов - «Атон-Лайн Навигатор». Подробнее о ней рассказал директор департамента биржевых операций компании «Атон» Сергей РЫБАКОВ.

- Что такое «Навигатор» и на кого он рассчитан?

- «Атон-Лайн Навигатор» – это короткие, простые рекомендации по операциям на рынке акций, которые готовят профессионалы. «Навигатор» предназначен для всех категорий инвесторов. Для частных инвесторов - это «ориентир в море финансов». Профессиональные управляющие могут использовать услугу, подкрепляя собственное мнение в процессе выработки торговых решений.

- Как я смогу получать рекомендации на покупку и продажу акций?

- Чтобы воспользоваться услугой «Атон-Лайн Навигатор», нужно подписаться на нее через сайт www.aton-line.ru или позвонить по бесплатному номеру телефона, общему для всех регионов России: 8-800-777-88-78. И вы будете получать рекомендации любыми выбранными путями: SMS, электронная почта, ICQ, в торговой системе «Атон-Лайн» и на сайте www.aton-line.ru.

- Как вырабатываются рекомендации, чем обоснованы?

- Решения принимаются на основе фундаментального, технического, новостного, факторного анализа с учетом контроля риска на базе опыта управления активами. Мы проводим мониторинг финансовых рынков в режиме on-line, оцениваем текущее состояние рынка акций, направление его развития, риск долгосрочных инвестиционных и краткосрочных спекулятивных решений. Проводится огромная работа, накоплена уникальная база знаний, разработана методология принятия инвестиционных решений, создан уникальный комплекс алгоритмов выработки рекомендаций.

- Сколько частный инвестор может заработать и за какой период времени?

- Во-первых, не стоит говорить в терминах абсолютных величин, лучше в терминах доходностей. Во-вторых, различные торговые стратегии в разные периоды будут показывать разные результаты. Прошлый опыт не может гарантировать получение такой же прибыли в будущем. «Атон-Лайн Навигатор» в своих рекомендациях использует оптимальное соотношение риск/прибыль. При выработке рекомендаций мы ставим перед собой цель 30-50% годовых.

- С какой минимальной суммой можно участвовать в торгах, используя «Атон-Лайн Навигатор»?

- Минимально - 30 тыс. руб. Рекомендации «Навигатора» напрямую зависят от вашей стратегии, приоритетов, целей, средств, отношения к риску.

- В течение какого времени после прихода сообщения нужно совершить сделку?

- Опять-таки это зависит от способа инвестирования: для спекулятивной стратегии - желательно сразу; при консервативной - задержка в 10-15 мин. вряд ли повлияет на результаты торгов. Фондовый рынок не всегда быстро движется, и ситуации, когда рынок убегает от вас, бывают нечасто.

- По каким акциям приходят рекомендации?

- По ликвидным акциям крупнейших российских компаний - «голубым фишкам».

- На фондовом рынке есть аналоги «Навигатора»?

- На российском рынке эта услуга уникальна.

ООО "Атон", Москва,
ул. Покровка, д. 27, стр. 6.
Лиц.: ООО"Атон"
№177-02896-100000 ФКЦБ РФ.

Продается семенная линия в комплекте: МПО-50, ОВС-25, ЗВС-20, БТ-6 и мехток ЗАВ-40. Обращаться по тел. 8-385-95-4-04-92, сотовый 8-913-222-1735.

Организация реализует трактора Т-4, ДТ-75 и кормоуборочные комбайны Е-281. Рассмотрим любые предложения. Обращаться по тел. 8-385-95-4-04-92, сот. 8-913-222-1735.

Информационное сообщение о продаже имущества ГП «Зеленогорское ПАТП» посредством публичного предложения

Продается пообъектно:

имущество ГП «Зеленогорское ПАТП» (далее — имущество), расположенное по адресу: Кемеровская область, Крапивинский район, п. Зеленогорский:

1. Пионерная база автотранспортной колонны — 1994 г. постройки, одноэтажная, общая площадь 781,25 кв. м.
2. Железный холодный бокс — 1992 г. постройки, одноэтажный, общая площадь 437,50 кв. м.
3. Помещение сторожа — 1992 г. постройки, одноэтажное, общая площадь 36 кв. м.
4. Помещение механика — 1992 г. постройки, одноэтажное, общая площадь 36 кв. м.
5. База большегрузных машин — 1987 г. постройки, одноэтажная, общая площадь 2592 кв. м.
6. Административно-бытовой комбинат (3-й, 4-й этаж) — 1987 г. постройки, общая площадь 1440 кв. м.

Занимаемые имуществом земельные участки в состав продаваемого имущества не входят.

Срок приема заявок на приобретение имущества — 30 календарных дней с даты опубликования данного сообщения.

Торгующая организация: ООО «Партнерство арбитражных управляющих Кузбасса», г. Кемерово, пр. Октябрьский, 4, оф. 406, тел. 8 (384-2) 52-77-22.

Решение о продаже имущества путем публичного предложения принято решением собрания кредиторов ГП «Зеленогорское ПАТП» от 20.01.2005 г.

Право приобретения имущества и заключения договора купли-продажи с конкурсным управляющим принадлежит лицу, которое в течение установленного срока (30 календарных дней) предложит максимальную цену за имущество.

Данное информационное сообщение является публичной офертой. Заявка на приобретение имущества посредством публичного предложения (в двух экземплярах) и опись представленных документов (в двух экземплярах) по утвержденным формам подаются в торгующую организацию вместе с указанными в них документами.

Заявки принимаются торгующей организацией в рабочие дни с 9 до 17 часов по адресу: г. Кемерово, пр. Октябрьский, 4, оф. 406.

Претенденты могут ознакомиться с информацией об имуществе, перечнем необходимых документов и иной информацией по проведению публичного предложения по адресу: г. Кемерово, пр. Октябрьский, 4, оф. 406. Телефон для справок 8 (384-2) 52-77-22.

Извещение о проведении открытого конкурса

В целях удовлетворения нужд Заказчика, ОАО «Кузбассэнерго» (почтовый адрес: 650000, г. Кемерово, пр. Кузнецкий, д. 30, контактный телефон (3842) 364518), являющееся Организатором конкурса, настоящим приглашает юридических лиц и индивидуальных предпринимателей к участию **в открытом одноэтапном конкурсе без предварительного квалификационного отбора на право заключения с филиалом ОАО «Кузбассэнерго» Управление тепловых сетей договора на производство подрядных работ по реконструкции участка тепломагистрали № 4 в г. Кемерово – ДУ 800 мм от НО-12 до НО-15 по ул.Н. Островского (источник «техперевооружение»).**

1. Участвовать в конкурсе может любая подрядная организация, оплатившая конкурсную документацию. Претендовать на победу в данном конкурсе может участник, обладающий всеми необходимыми для выполнения договора видами ресурсов, лицензиями, квалификацией, опытом. Иные требования к участникам, а также требования к порядку подтверждения соответствия этим требованиям, содержатся в Конкурсной документации.

2. **Основные условия заключаемого по результатам конкурса Договора состоят в следующем:**

Срок выполнения работ с 01.02.06г по 15.09.06г.

Работы выполняются с использованием материалов Подрядчика.

Подрядчик принимает на себя выполнение работ по гидроизоляции и теплоизоляции участка тепломагистрали № 4 2 Ду 800 мм от НО-12 до НО-15 по ул. Н. Островского, 356 м по трассе в г. Кемерово.

Оплата выполненных ПОДРЯДЧИКОМ работ осуществляется путем перечисления ЗАКАЗЧИКОМ денежных средств на р/счет ПОДРЯДЧИКА, векселями банковской системы, векселями ОАО «Кузбассэнерго» серии ДН, другими способами, не противоречащими действующему законодательству РФ. Расчеты по настоящему договору производятся в течение 45 дней после подписания актов выполненных работ формы КС-2, справок о стоимости выполненных работ формы КС-3 и предоставления ПОДРЯДЧИКОМ счетов-фактур на выполненные работы.

Гарантийный срок эксплуатации объекта составляет 2 года, при обнаружении дефектов, препятствующих нормальной эксплуатации объекта, ПОДРЯДЧИК обязан их устранить за свой счет в течение 10 дней, гарантийный срок в этом случае продлевается на период устранения дефектов.

3. Подробное описание закупаемых услуг и условий Договора, а также процедур конкурса содержится в конкурсной документации, которая будет предоставлена любому подрядчику по его письменному запросу по адресу: 650000, г. Кемерово, пр. Кузнецкий, д. 30, кабинет 337, Колесникову Андрею Юрьевичу. Один комплект конкурсной документации выдаётся платно по письменной просьбе подрядчика с предъявлением копии платёжного поручения. Оплата в размере 3 000 рублей (с НДС) производится путём перечисления на расчётный счёт, указанный на сайте www.kuzbassenergo.ru. Конкурсная документация либо выдаётся указанному в просьбе представителю, либо высылается на указанный почтовый адрес.

4. Для участия в конкурсе необходимо своевременно подать Конкурсную заявку, подготовленную в соответствии с указанными в конкурсной документации требованиями.

5. В целях участия в конкурсе подрядчик должен представить в составе своей конкурсной заявки обеспечение исполнения обязательств, связанных с участием в конкурсе и подачей конкурсной заявки, в виде соглашения о неустойке на сумму не менее 2 % от указанной в конкурсной заявке Участника стоимости Договора (с учётом НДС). Более подробные требования указаны в Конкурсной документации.

6. Конкурсные заявки представляются в запечатанных конвертах по адресу: 650000, г. Кемерово, пр. Кузнецкий, д. 30, кабинет 337, Колесникову Андрею Юрьевичу, не позднее **09** часов **00** минут местного времени Организатора конкурса **16.12.2005** года. Организатор конкурса проведёт процедуру их публичного вскрытия с **14** часов **00** минут местного времени Организатора конкурса **16.12.2005** года по адресу: 650000, г. Кемерово, пр. Кузнецкий, д. 30, кабинет 210. На этой процедуре после предварительной регистрации может присутствовать один представитель участника конкурса.

7. Заказчик оставляет за собой право проведения процедуры регулирования цены (переторжки), а также постквалификации.

8. Предполагается, что проведение конкурса и подписание протокола о его результатах между Организатором конкурса и Победителем будет осуществлено в течение 10 дней. Организатор конкурса вправе при необходимости изменить данный срок.

9. **Предельная цена договора не установлена.**

10. Организатор конкурса вправе отказаться от его проведения не позднее чем за 5 дней до публичного вскрытия конкурсных заявок. В этом случае плата за Конкурсную документацию возвращается участникам конкурса безусловно.

11. Организатор конкурса предоставляет право (до выкупа) ознакомления с текстом конкурсной документации в офисе организатора конкурса (каб. 337).

12. Остальные и более подробные условия конкурса содержатся в Конкурсной документации, являющейся неотъемлемым приложением к данному Извещению.

Председатель Конкурсной комиссии
Б.И. ИВАНОВ.

ИЗВЕЩЕНИЕ
о проведении конкурса по отбору организаций для реализации нефтепродуктов через АЗС с использованием электронных карт для управления Федеральной службы РФ по контролю за оборотом наркотиков по Кемеровской области на 2006 год

Организатор конкурса – управление Федеральной службы РФ по контролю за оборотом наркотиков по Кемеровской области.

Предмет конкурса: реализация нефтепродуктов через АЗС с использованием электронных карт для нужд организатора конкурса.

Форма проведения конкурса: открытый.

Адрес организатора конкурса: 650066, Кемерово, ул. Набережная, 26.

Предполагаемый объем закупок: 220 000 л.

Срок реализации нефтепродуктов: в течение 2006 года.

Срок подачи участниками заявок: 45 дней со дня опубликования извещения.

К участию в конкурсе допускаются юридические лица и индивидуальные предприниматели, зарегистрированные в установленном порядке на территории Российской Федерации.

Обязательное требование к участникам: наличие автозаправочных станций по всей области, использование электронных карт.

Срок вскрытия конвертов: по истечении 45 дней с момента публикации объявления.

Источник финансирования: федеральный бюджет.

Адрес для подачи заявок: 650066, г. Кемерово, ул. Набережная, 26.

Ответственный за проведение конкурса: Форостяный Олег Станиславович; тел. для справок 35-79-20.

Конкурсная документация предоставляется бесплатно.

Пакет конкурсной документации для участия в конкурсе можно получить с 15 ноября 2005 года по адресу организатора конкурса в кабинете 510 у ответственного за проведение конкурса. Для получения документации при себе иметь доверенность.

Конкурсные заявки принимаются до 12 часов 29 декабря 2005 года. Заявки, предоставленные после указанного срока, к рассмотрению не принимаются.

По итогам конкурса будет заключен государственный контракт на реализацию нефтепродуктов на 2006 год.

Конкурсная комиссия.

ПРИГЛАШЕНИЕ к участию в открытом конкурсе

Государственный заказчик:

Управление судебного департамента в Кемеровской области- 650010, г. Кемерово, ул. Красноармейская, 41, тел. 36-21-78.

Организатор конкурса:

Управление судебного департамента в Кемеровской области. Отдел материально-технического обеспечения и информатизации- 650010, г. Кемерово, ул. Красноармейская, 41, тел. 25-03-34.

Источник финансирования:

средства федерального бюджета на 2006 год.

Предмет конкурса:

1. Лот №1. Закупка автомобилей для нужд судов области, в том числе:
ГАЗ 31105-192 6 шт.
2. Лот №2. Закупка компьютеров в комплекте с лазерными принтерами на сумму 3 млн. рублей.
3. Лот №3. Закупка копировально-множительной техники на сумму 500 тыс. рублей.
4. Лот №4. Закупка наборов офисной мебели на сумму 3 млн. рублей.
5. Лот №5. Техническое обслуживание и ремонт всех видов техники (в том числе вычислительной техники и оргтехники), приборов и средств связи на сумму 1 млн. рублей.
6. Лот №6. Поставка и сопровождение информационно-поисковых систем на сумму 600 тыс. рублей.
7. Лот №7. Пошив форменной одежды на сумму 600 тыс. рублей.
8. Лот №8. Изготовление бланочной продукции на сумму 600 тыс. рублей
9. Лот №9.Поставка бумаги и канцелярских принадлежностей на сумму 1,5 млн. рублей.
10. Лот №10.Поставка горюче-смазочных материалов (бензин, дизельное топливо, масла) на сумму 2,5 млн. рублей.

Информация о конкурсе:

Дата и время окончания приема заявок - 23 декабря 2005 года,14.00.

Место приема заявок – по адресу организатора конкурса.

Дата, время и место проведения конкурса – 26 декабря 2005 г., по адресу организатора конкурса.

Конкурсная документация представляется по адресу организатора конкурса бесплатно.

Дополнительная информация:

Государственный контракт будет заключен в пределах лимитов бюджетных обязательств на 2006 год.

Срок заключения контракта – в течение 20 дней после подведения итогов конкурса.

Филиал Кузбасского открытого акционерного общества энергетики и электрификации «Управление тепловых сетей» проводит запрос конкурсного предложения на проведение работ по восстановлению тепловой изоляции трубопроводов надземной теплотрассы по линии ХФЗ, участок от НО-91 до ТК-19 2Ду800 мм, протяженностью 200 п.м, г. Новокузнецк. Условия - наличие у участников лицензии на соответствующие виды деятельности, сертификата соответствия производства предприятия системы сертификации в электроэнергетике «ЭнСЕРТИКО», опыт аналогичных работ на объектах нашего предприятия не менее 5 лет. Заявки принимаются в течение двух недель с момента опубликования объявления. Справки по тел. 29-38-21.

Извещение о проведении открытого конкурса

В целях удовлетворения нужд Заказчика, ОАО «Кузбассэнерго» (почтовый адрес: 650000, г. Кемерово, пр. Кузнецкий, д. 30, контактный телефон (3842) 364518), являющееся Организатором конкурса, настоящим приглашает юридических лиц и индивидуальных предпринимателей к участию **в открытом одноэтапном конкурсе без предварительного квалификационного отбора на право заключения с филиалом ОАО «Кузбассэнерго» Управление тепловых сетей договора на производство подрядных работ по капитальному ремонту тепломагистралей по источнику ремонтный фонд.**

1. Участвовать в конкурсе может любая подрядная организация, оплатившая конкурсную документацию. Претендовать на победу в данном конкурсе может участник, обладающий всеми необходимыми для выполнения договора видами ресурсов, лицензиями, квалификацией, опытом. Иные требования к участникам, а также требования к порядку подтверждения соответствия этим требованиям содержатся в Конкурсной документации.

2. **Основные условия заключаемого по результатам конкурса Договора состоят в следующем:**

Сроки выполнения работ:

Теплотрасса от ПАВ-3 до ТК-18 по ул. Терешковой (Центральный теплосетевой район г. Кемерово):
- антикоррозийная обработка труб с 15.05.06 г. по 31.05.06 г. ;
- теплоизоляция труб с 28.06.06 г. по 05.07.06 г.;
- благоустройство с 24.07.06 г. по 31.07.06 г.

Теплотрасса от ТК-99 до ТК-101 (Заискитимский теплосетевой район г. Кемерово) – с 01.06.06г. по 31.07.06 г.

Теплотрасса от ТК-I-48 до ТК-I-51, ул. Леонова (Кировский теплосетевой район г. Кемерово):
- антикоррозийная обработка труб с 05.07.06 г. по 19.07.06 г.;
- теплоизоляция труб с 14.08.06 г. по 18.08.06 г.;
- благоустройство с 31.08.06 г. по 14.09.06 г.

Теплотрасса «Топольники» от ТК-26 до ТК-28 (Центральный теплосетевой район г. Новокузнецка):
- антикоррозийная обработка труб с 15.05.06 г. по 31.05.06 г. ;
- теплоизоляция труб с 26.06.06 г. по 03.07.06 г.;
- благоустройство с 17.07.06 г. по 31.07.06 г.

Теплотрасса от ТК-III-17 до ТК-III-18, ул. М. Тореза (Заводской теплосетевой район г. Новокузнецка)- с 01.06.06 г. по 31.07.06 г.

Теплотрасса от НО-96 до ТК-18 (участок ТК-17 до ТК-18) (Кузнецкий теплосетевой район г. Новокузнецка) - с 01.06.06 г. по 31.07.06 г.

Работы выполняются с использованием материалов Подрядчика.

Оплата выполненных ПОДРЯДЧИКОМ работ осуществляется путем перечисления ЗАКАЗЧИКОМ денежных средств на р/счет ПОДРЯДЧИКА, векселями банковской системы, векселями ОАО «Кузбассэнерго» серии ДН, другими способами, не противоречащими действующему законодательству РФ. Расчеты по настоящему договору производятся в течение 45 дней после подписания актов выполненных работ формы КС-2, справок о стоимости выполненных работ формы КС-3 и предоставления ПОДРЯДЧИКОМ счетов-фактур на выполненные работы.

Гарантийный срок эксплуатации объекта составляет 2 года, при обнаружении дефектов, препятствующих нормальной эксплуатации объекта, ПОДРЯДЧИК обязан их устранить за свой счет в течение 10 дней, гарантийный срок в этом случае продлевается на период устранения дефектов.

3. Подробное описание закупаемых услуг и условий Договора, а также процедур конкурса содержится в конкурсной документации, которая будет предоставлена любому подрядчику по его письменному запросу по адресу: 650000, г. Кемерово, пр. Кузнецкий, д. 30, кабинет 337, Колесникову Андрею Юрьевичу. Один комплект конкурсной документации выдаётся платно по письменной просьбе подрядчика с предъявлением копии платёжного поручения. Оплата в размере 3 000 рублей (с НДС) производится путём перечисления на расчётный счёт, указанный на сайте www.kuzbassenergo.ru. Конкурсная документация либо выдаётся указанному в просьбе представителю, либо высылается на указанный почтовый адрес.

4. Для участия в конкурсе необходимо своевременно подать Конкурсную заявку, подготовленную в соответствии с указанными в конкурсной документации требованиями.

5. В целях участия в конкурсе подрядчик должен представить в составе своей конкурсной заявки обеспечение исполнения обязательств, связанных с участием в конкурсе и подачей конкурсной заявки, в виде соглашения о неустойке на сумму не менее 2 % от указанной в конкурсной заявке Участника стоимости Договора (с учётом НДС). Более подробные требования указаны в Конкурсной документации.

6. Конкурсные заявки представляются в запечатанных конвертах по адресу: 650000, г. Кемерово, пр. Кузнецкий, д. 30, кабинет 337, Колесникову Андрею Юрьевичу, не позднее **09** часов **00** минут местного времени Организатора конкурса **16.12.2005** года. Организатор конкурса проведёт процедуру их публичного вскрытия с **14** часов **00** минут местного времени Организатора конкурса **16.12.2005** года по адресу: 650000, г. Кемерово, пр. Кузнецкий, д. 30, кабинет 210. На этой процедуре после предварительной регистрации может присутствовать один представитель участника конкурса.

7. Заказчик оставляет за собой право проведения процедуры регулирования цены (переторжки), а также постквалификации.

8. Предполагается, что проведение конкурса и подписание протокола о его результатах между Организатором конкурса и Победителем будет осуществлено в течение 10 дней. Организатор конкурса вправе при необходимости изменить данный срок.

9. **Предельная цена договора не установлена.**

10. Организатор конкурса вправе отказаться от его проведения не позднее чем за 5 дней до публичного вскрытия конкурсных заявок. В этом случае плата за Конкурсную документацию возвращается участникам конкурса безусловно.

11. Организатор конкурса предоставляет право (до выкупа) ознакомления с текстом конкурсной документации в офисе организатора конкурса (каб. 337).

12. Остальные и более подробные условия конкурса содержатся в Конкурсной документации, являющейся неотъемлемым приложением к данному Извещению.

Председатель Конкурсной комиссии
Б.И. ИВАНОВ.

Извещение о проведении открытого конкурса

ОАО «Кузбассэнерго» филиал «Кемеровская ГРЭС» (650099, г. Кемерово, ул. Станционная, 17, контактные телефоны, факс: (3842)298-410, (3842) 298-665, e-mail: market@kgrs.kuzbe.elektra.ru) являющееся Заказчиком и Организатором конкурса, настоящим приглашает юридических лиц и индивидуальных предпринимателей к участию в открытом одноэтапном конкурсе без предварительного отбора на право заключения договора на поставку **низковольтной аппаратуры** в 2006 году:

1. Участником конкурса может быть любой поставщик, оплативший конкурсную документацию и удовлетворяющий следующим требованиям:
• обладающий гражданской правоспособностью для заключения договора;
• не являющийся неплатежеспособным, банкротом, не находящийся в процессе ликвидации;
• на имущество участника не наложен арест, его экономическая деятельность не приостановлена;
• обладающие всеми необходимыми для выполнения договора видами ресурсов, компетентностью, опытом, квалификацией, лицензиями.

2. Основные условия заключаемого по результатам конкурса Договора состоят в следующем:
• место поставки-г.Кемерово,ул.Станционная,17;
• оплата за продукцию будет осуществляться в течение 45 дней после поставки, возможны расчеты векселями ОАО «Кузбассэнерго» серии ДН со сроком гашения от 3 до 6 месяцев на сумму не более 30% от месячного объема поставки;
• срок поставки- 1-4квартал 2006 г.;
• продукция должна быть новой и выпуска не ранее 2005г.
• Изменение цен на Товар возможно не более одного раза в течение срока действия договора, но не ранее 01.07.2006 г.

3. Иные требования к участникам, а также требования к порядку подтверждения соответствия этим требованиям содержатся в Конкурсной документации.

4. Участник конкурса в составе своей конкурсной заявки должен предоставить подписанный договор (в редакции Заказчика) с протоколом согласования цены. Изменение существенных условий договора может являться основанием для отклонения заявки Участника.

Один комплект Конкурсной документации может быть приобретен Участником начиная с **15 ноября 2005 г.,** после направления письменного запроса по адресу: **650000, г. Кемерово, ул. Станционная,17, Кемеровская ГРЭС, Бенедиктову А.В.** Один комплект конкурсной документации выдается по письменной просьбе поставщика с предъявлением копии платежного поручения. Оплата в размере 3000 (три тысячи) рублей производится путем перечисления на расчетный счет Р/с 40702810100500000047 в Кемеровском ф-ле ОАО Банк «Алемар» г.Кемерово, к/с 30101810000000000786, БИК 043207786. ИНН 4200000333, КПП 420502017. В платежном поручении указать: оплата за конкурсную документацию.

5. Конкурсная документация либо выдается указанному в заявке представителю, либо высылается на указанный почтовый адрес.

6. Для участия в Конкурсе необходимо своевременно подать Конкурсную заявку, подготовленную в соответствии с требованиями конкурсной документации.

7. В целях участия в конкурсе участник должен представить в составе своей конкурсной заявки обеспечение исполнения обязательств, связанных с участием в конкурсе и подачей конкурсной заявки, в форме банковской гарантии на сумму не менее 2 % от указанной в конкурсной заявке Участника стоимости договора (с учетом НДС). Требования к банковской гарантии указаны в Конкурсной документации.

8. Конкурсные заявки предоставляются в запечатанных конвертах по адресу: 650000, г. Кемерово, ул. Станционная, 17, Кемеровская ГРЭС, не позднее 9 часов 00 минут местного времени Организатора конкурса 15 декабря 2005 года.

9. Организатор конкурса проведет процедуру публичного вскрытия конвертов с конкурсными заявками в 14 часов 00 минут местного времени Организатора конкурса 15 декабря 2005 года по адресу: г. Кемерово, ул. Станционная, 17, Кемеровская ГРЭС, кабинет начальника ОСиКО. На этой процедуре после предварительной регистрации может присутствовать один представитель участника конкурса.

10. Заказчик оставляет за собой право проведения процедуры регулирования цены (переторжки), а также постквалификации.

11. Предполагается, что проведение конкурса и подписание протокола о его результатах между Организатором конкурса и Победителем будет осуществлено в течение 14 дней после дня вскрытия конкурсных заявок. Организатор конкурса вправе при необходимости изменить данный срок.

12. Предельная цена конкурса не установлена.

13. Организатор конкурса вправе отказаться от его проведения не позднее чем за 5 дней до публичного вскрытия конкурсных заявок. В этом случае плата за Конкурсную документацию возвращается участникам конкурса безусловно.

14. Организатор конкурса планирует применение преференций к следующим группам участников:

а) Производители закупаемой продукции - поправка к цене предложения 5%;

б) Поставщики, на протяжении последних 3 лет добросовестно (отсутствие документально подтвержденных рекламаций, претензий) исполнявшие договорные обязательства перед Заказчиком:
• поправка к цене предложения 5%;
• допускается иметь опыт в половинном объеме;
• обеспечение заявки может не предоставляться.

15. Организатор конкурса предоставляет право (до выкупа) ознакомления с текстом конкурсной документации.

16. Остальные и более подробные условия конкурса содержатся в Конкурсной документации, являющейся неотъемлемым приложением к данному Извещению.

Директор Кемеровской ГРЭС
А.В.БЕНЕДИКТОВ.

Информационное сообщение о проведении конкурса на право заключения муниципального контракта на выполнение проектно-изыскательских работ

Администрация г. Междуреченска Кемеровской области объявляет открытый конкурс на право заключения муниципального контракта на выполнение проектно-изыскательских работ.

Для участия в конкурсе приглашаются компетентные проектные организации (имеющие лицензии) независимо от форм собственности.

Объекты разбиты на лоты:

лот № 1 — выполнение проекта застройки кварталов 1, 2, 3 Восточного района г. Междуреченска;

лот № 2 — выполнение проекта застройки микрорайона «А» Западного района г. Междуреченска в части инженерных коммуникаций;

лот № 3 — выполнение проекта планировки территории от санатория «Романтика» до района «Камешек» г. Междуреченска;

лот № 4 — выполнение проекта планировки второй очереди района Усинский (район Назасс) г. Междуреченска;

лот № 5 —выполнение проекта застройки квартала «Д» Западного района г. Междуреченска;

лот № 6 — выполнение проекта временных красных линий центральной части п. Ортон муниципального образования «Город Междуреченск и прилегающая территория».

Победитель конкурса будет выполнять все работы, необходимые для надлежащего выполнения контракта.

Заинтересованные соискатели могут получить пакет конкурсной документации и дополнительную информацию о конкурсе с 9 до 16 час. (обеденный перерыв с 12 до 13 час.) в рабочие дни по адресу:

652870, Кемеровская обл., г. Междуреченск, ул. Юности, 10, каб. 7, управление архитектуры и градостроительства, тел.: 8(384-75) 4-39-03, 2-88-38, факс 8(384-75) 2-37-30, e-mail: klesch_l@rambler.ru nastasja_81@mail.ru.

Пакет конкурсной документации можно получить начиная с даты опубликования объявления при условии предъявления копии платежного поручения с отметкой банка об уплате установленного сбора в размере 2000 руб. за участие в конкурсе.

Оплата производится по следующим реквизитам:

Получатель: финансовый отдел администрации г. Междуреченска.

ИНН 4214010282/421401001

Счет 40204810326070100001 Сибирский банк СбРФ г. Новосибирска

БИК 045004641

к/с банка 30101810500000000641

Назначение платежа: сбор за участие в конкурсе на размещение муниципального заказа.

Предложения должны быть доставлены по вышеуказанному адресу не позднее 12 час. местного времени 14 декабря 2005 г. Предложения, поданные позднее указанного срока, будут отклонены.

Конверты с предложениями будут вскрыты 14 декабря 2005 г. в 15 час. местного времени в каб. 301 администрации города.

Высшее театральное звание — народная артистка России — в Кузбассе носит одна-единственная актриса, Лидия Цуканова. Не раз замечала: назови это имя даже в случайном разговоре — и у собеседника теплеют глаза, а в голосе появляются уважительные нотки. А на сцене Кемеровской драмы появление Цукановой обязательно сопровождается несколькими секундами полной тишины. Зал словно замирает в ожидании. На самом деле, официальные речи, любовь коллег и признание публики — вещи трудно сочетаемые. Лидия Николаевна — тот редкий случай, когда все это принадлежит ей одновременно. И по праву. На днях народная артистка России Лидия Цуканова отметила юбилей.

Лидия Цуканова:

«Мой возраст — от 37 до 43»

— Считается, что о возрасте женщины говорить неприлично...

— Неприлично, да. Но я все равно всем рассказываю: я родилась 1 ноября 1945 года.

— Дитя Победы!

— Можно и так сказать. Мои родители познакомились во время войны, в санитарном поезде. Отец — всю жизнь военнослужащий, а мама была на фронте старшей операционной сестрой. После того как я родилась, она уже не работала, посвятила себя семье.

Из-за профессии отца мы много переезжали. Уже в сознательном возрасте я помню города Калугу, Иваново, Горький. В Горьком я пошла в школу, там же после восьмого класса поступили в театральное училище. Там же его окончила...

— ...там вышла замуж...

— Нет, нет! Замуж я вышла в другом месте. И долго держала это в секрете. Дело в том, что мой избранник — Евгений Шокин — категорически не нравился моим родителям. Маме особенно. Она была горячо против и ни за что не позволила бы осуществиться этому браку.

Поэтому мы с Шокиным уехали. По распределению. В таинственный город Москва-300 (потом он стал называться Арзамас-16, а на самом деле это город Саров, город атомщиков. С замечательным театром и в высшей степени интеллигентной, интеллектуальной публикой). Но когда уезжали туда, мы еще этого не знали. Пленяла сама загадочность, необычность предложения...

А в училище, помню, нам говорили: «Зачем вы женитесь? Вы ведь все время ссоритесь. Вы и так уже наругались на жизнь вперед».

Тем не менее брак состоялся. В тайне от родных. Мама, помню, некоторое время спустя, когда я гостила дома, обнаружила мой паспорт со штампом загса. Жуткий разразился скандал, чуть ли не с выгоном из дома и прочее. Мама у меня вообще была человек с жестким характером. На старших курсах мне сильно приходилось бороться за свои права. Вплоть до того, что даже голодовки объявляла.

— А, так вот как становятся героинями! Я, кстати, именно об этом хотела вас расспросить. Амплуа героини — ваше амплуа — это ведь очень редкий дар. Белокурой внешности и распахнутых глаз для того, чтобы сыграть героиню, недостаточно. Зритель всегда уловит, поймет, почувствует, есть за этой внешностью подлинный характер или нет.

Характерной актрисе в этом смысле, наверное, проще: она может комиковать, может прибегать к каким-то броским внешним приемам... А героиня — она либо есть, либо нет. Сымитировать глубокие чувства (если человек на них не способен) — нельзя. Так вот, вопрос: как становятся героинями?

— Меня вообще-то брали на курс (и выпускали, соответственно) в амплуа лирической инженю. Что значит невинная девушка-подросток. Травести — это амплуа совсем уж юных девчушек, мальчиков в ТЮЗах они еще играют. Другая линия — характерные, социальные актрисы. С возрастом лирические инженю плавно переходят — да, в героини.

Я не знаю, откуда это берется. Мне и сегодня интереснее всего играть «про любовь». Имеет ли это отношение к актерскому мастерству? Наверное. Но только в том смысле, в каком сказано: научить быть артистом нельзя. Можно лишь помочь человеку, который очень этого хочет, научиться вытаскивать из себя, раскрывать то, что в нем есть. Мои преподаватели Николай Александрович Левкоев, Валерий Викторович Соколоверов что-то такое, видимо, учуяли во мне, сумели раскрыть. Хотя, помню, на репетициях часто ругали: «Лебедь сентиментальная!» Я же в юности была очень робкой, застенчивой девочкой (до сих пор не понимаю, почему меня не отчислили после первого семестра — я же рта не могла раскрыть, краснела поминутно, а уж чтобы что-то такое изобразить на глазах у всех!..).

— Как же вы решились пойти в театральный?

— А это — тоже маме спасибо. Она очень любила театр, с детства меня водила на все премьеры. Любимый жанр ее был — музыкальная комедия. Любимая актриса — Целиковская. Потом, как водится, драмкружок. Музыке меня мама пыталась учить.

В общем, когда в Горьком открылось театральное училище, я как раз заканчивала восьмой класс. Подруга Тамара Шашкова прибежала с «квадратными» глазами: «Лида! Театральное открылось! Я поступаю. А ты?» Ну, и я, конечно, ринулась туда же.

Экзамены вступительные продолжались аж до ноября. Сейчас я думаю, а что было бы, если б меня не зачислили? Я бы второгодницей в школе осталась! Но тогда почему-то такого страха не было.

— А у мамы?

— И у мамы тоже. Ей, помоему, лестно было, что я иду «в артистки». Конфликты у нас начались позже. Сегодня-то я могу понять маму: мы жили в новом, довольно удаленном от центра районе, поздние возвращения и впрямь были небезопасны. Но как можно рано вернуться из театра, если спектакль, обсуждение после — это предмет в учебном расписании?

— А изменить вам амплуа, перевести из «голубых героинь» во что-нибудь другое режиссеры пытались?

— Да. И я им бесконечно за это признательна... Помню, в 25 лет мне дали роль старухи-алкоголички. И это после всех моих белокожих Снегурочек-Аленушек, в которых были влюблены все дети и их мамы! Я тогда очень много работала с гримом. Было так интересно состарить кожу, сделать набухшие вены на руках, мешки под глазами. Есть интересный киношный способ: презерватив наполняли водой и прикрепляли под грим: любую дряблость можно сделать.

— Лидия Николаевна, вы с таким удовольствием и так деловито об этом рассказываете, как будто и впрямь речь идет не о себе, любимой, а о некоем материале, из которого надо безжалостно вылепить нужный образ!

— Но так и есть.

Трепетная, ранимая, нежная Цуканова, если надо, умеет быть и непоколебимо твердой. Кстати, кто видел ее в спектаклях последних лет — «Скользящая Люче», «Это свободные бабочки», — имел возможность в этом убедиться. Нордическая внешность, кажется, естественно, без малейших зазоров накладывается на жесткий «нордический» характер. Видя ее в этих ролях, с этой стороны рампы, ни за что не поверишь, что она может быть другой.

А она может! Да еще как. Ее Мария в спектакле «Живы будем — свидимся» — это апофеоз любящей женской души. Кажется невероятным, что актриса практически одновременно может удивительнейшим образом существовать и в облике молодой солдатки, и в облике старухи, и в образе уже не живого существа, а бесплотной души, взирающей на оставленный мир с грустной и верной нежностью.

Текучесть и пластичность женской души Лидия Цуканова передала в этом образе блистательно.

— Пожалуй, эта ваша работа мне нравится больше всех...

— А для меня любимой была и остается Бланш из «Трамвая желание» — несуразная, трепетная, жалкая, вечно влюбленная... Она — это я. И я очень благодарна Борису Нифантьевичу Соловьеву за эту работу. И за многое другое тоже. За Абби в спектакле «Любовь под вязами», за то, что, понимая, как нелегко (но неизбежно!) актрисам дается переход к иным возрастным ролям, он начал потихоньку меня к этому готовить. Так появилась мать Есенина в нашем замечательном спектакле «Анна Снегина»...

Очень интересно мне сегодня работать с нашим новым главным режиссером Евгением Юрьевичем Ланцовым. Это — иные подходы, иная драматургия, это — освоение того, чего раньше в нашем театре не было.

— Нервность, подвижность эмоциональных реакций — это необходимые профессиональные качества для актера. Но для обыденной жизни (особенно в наших условиях) «человеку без кожи» жить необыкновенно тяжело. Как вы защищаетесь от быта?

— Да никак. Может быть, кто-то и умеет, выходя из театра, выключить себя, как тумблер. Я — нет. Поэтому защита одна: продолжать жить в этой нереальной, придуманной жизни, которая и есть театр, стараться не замечать окружающую действительность, если она тебя не устраивает. Ну, а если сталкиваешься вплотную — да, больно.

Счастье, что у меня муж артист. Все понимает. Никаких претензий. А вообще браки, где жена — актриса, а муж — человек вне театра, долговечными не бывают. Нашему же уже почти сорок лет.

— И, наругавшись в юности, вы сейчас не спорите?

— О, еще как! Особенно когда работаем в одном спектакле. На репетициях над нами все потешаются: мы ругаемся постоянно. Но это от повышенной требовательности. Близкому человеку всегда не можешь простить того, что легко извиняешь партнеру по сцене. И хамить, к сожалению, близкому легче, чем чужому...

— Вы актриса такого класса, что, сложись судьба иначе, вполне могли бы стать всенародно известной звездой. Не жалеете, что в свое время осели в Кемерове? И вообще как-то ощущаете здесь свою «звездность»?

— Да Бог в вами, какая звездность?! Меня в очереди недавно свой врач не признал. Я, говорит, вас и не заметил среди всех. И родственники мои, когда приезжаю к ним в Горький, всегда говорят: «Нет, Лида, не похожа ты на артистку! В жизни — не похожа». Я, впрочем, считаю, что это комплимент.

Приятно, конечно, бывает когда здороваются, благодарят. В магазине однажды мужчина какой-то узнал (а дело было как раз накануне 8 Марта). «Позвольте, — говорит, — я своей любимой артистке шоколадку подарю!» И подарил.

А вообще в незнакомой компании (в поезде, например) никогда не признаюсь, что актриса, напущу какого-нибудь флера...

У меня был однажды такой опыт: мы с коллегой отдыхали в Болгарии. Вымотанные были после гастролей — ужас! А в турграппе нашей преимущественно строители, они за активным отдыхом приехали. Им бы все петь да плясать! Ну а мы таимся, молчим, как партизаны. Гид в Софии на экскурсии все пытался нас разоблачить: кто вы? — Учителя, отвечаем. — Нет, учителя так себя не ведут.

И тогда я стала отвечать, что работаю в администрации.

А насчет того, чтобы уехать из города... Были приглашения. В Самару, в Саратов... Но в первом случае там произошла трагедия: у режиссера погибла жена, и он сам уехал из города. А во втором... Во втором от меня потребовали, чтобы я прервала гастроли в Виннице, где работал тогда Кемеровский театр, и срочно заменила заболевшую актрису. А мы с Шокиным считали и считаем, что из театра надо уходить по-хорошему, никого не подводя. Ну, не могла я тогда своих на гастролях бросить!

А сейчас уже сроднилась с Кемеровом. Все-таки тридцать лет здесь отработала. В общем, большую — лучшую! — часть жизни. Самую плодотворную.

— Лидия Николаевна, а стареть страшно?

— Не страшно, а... Как бы вам это объяснить? Я ощущаю себя 37-, ну, 43-летней. И это несоответствие ранит. Когда в 50 тебе поручают играть 60-летних, ты думаешь: ну, не спешите! Ведь старух я еще успею сыграть, дайте, пока могу, доиграть то, что уходит, уходит... Потому что когда ты надеваешь на себя возрастную роль, ты исподволь меняешься вместе с ней. Ты начинаешь внутри себя искать то, что ей соответствует. Образно говоря, если я вечером играю старуху, я с утра настраиваю гитару своей души на два аккорда ниже. И если этот процесс идет постоянно...

Я помню, как на спектакле, когда я была в зрительном зале, а не на сцене, ко мне подошла супружеская пара примерно моего возраста и стала возмущаться: зачем вы играете старуху? Вам еще рано! Я понимаю: они помнят меня в молодости и не хотят стареть вместе со мной.

— Каждая роль — прожитая чужая жизнь. Этот опыт опустошает или обогащает?

— Я считаю, что обогащает. Конечно. Опустошают только неудачи.

— С этого сезона вы не только прима Кемеровского областного драматического театра, но и преподаватель актерского курса в Кемеровском университете культуры и искусств. Зачем вам это надо?

— Уговорили. Я понимаю, что можно быть хорошим артистом и плохим педагогом. И наоборот: средний артист может быть замечательным воспитателем талантов. Я пока про себя не знаю, какой я учитель. Педагогического опыта никакого. Волнуюсь так, что даже студенты уговаривают: да не бойтесь вы нас так, Лидия Николаевна! Но вообще на самом деле мне интересно попробовать. Ведь это — совсем другая страница жизни.

Которую (заметим для себя) Лидия Цуканова будет писать так же тщательно, с полной отдачей и от души. Она все так делает. Истово. И это умение привносить весь жар своего сердца, всю силу любви и тщание ремесла в самое эфемерное и призрачное дело, каковым, по сути, является театр, придает ему и крепость, и остойчивость, и смысл.

— А знаете, о чем я мечтаю? — сказала напоследок Лидия Николаевна. — Мечты три. Первая. Чтобы на спектакли нашего театра спрашивали «лишний билетик». Вторая. Чтобы в моей жизни появился режиссер, для которого я буду как Ольга Яковлева для Эфроса. И третья — умереть на сцене.

Ольга ШТРАУС.
Фото **Федора Баранова.**

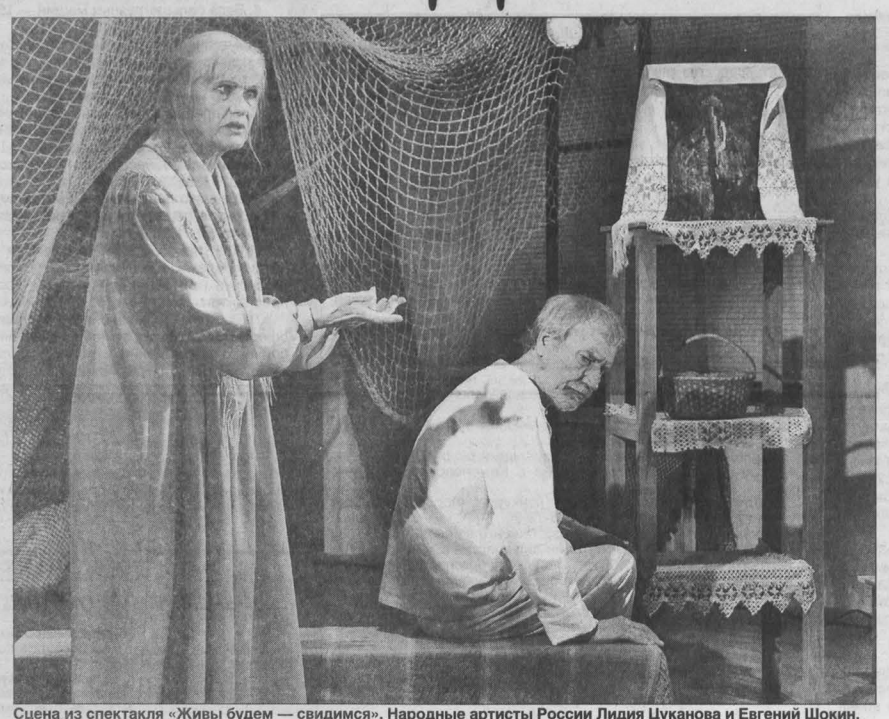

Сцена из спектакля «Живы будем — свидимся». Народные артисты России Лидия Цуканова и Евгений Шокин.

КУБЕРТЕН-СПОРТ

футбол: Кубок России

«Паровоз» едет дальше

«Металлург-Кузбасс» - «Локомотив» (Москва) - 1:1 (0:1).
1/16 финала Кубка России. Новокузнецк. Стадион «Металлург». 12 ноября. 6800 зрителей.
Судья Гусев (Тобольск).
«Металлург-Кузбасс»: Кликин, Берун, Недорезов, Орешников, Авсюк, Гублия (Беришвили, 46), Воробьев, Верещак, Ланько, Николаев, Кобялко (Федорченко, 82).
«Локомотив»: Поляков, Евсеев, Бугаев, Пашинин, Гуренко, Старков, Зиновьев (Усачев, 79), Чиркин, Аравин, Ахалкаци (Денисов, 70), Челидзе.
Голы: Федорченко, 86 - Челидзе, 8.
Предупреждены Недорезов, Авсюк («Металлург-Кузбасс»), Гуренко («Локомотив»).

Трижды переносился ответный кубковый матч, прежде чем соперник «Металлурга-Кузбасса» добрался, наконец, до Новокузнецка. К этой поре железнодорожники обзавелись уже статусом экс-чемпионов страны, а хозяева – распрощались с первым дивизионом.

Тем не менее, заключительная игра в сезоне вызвала в городе металлургов повышенный интерес, несмотря даже на то, что гости выставили на поле полудублирующий состав. Кроме резервного вратаря «Локо» Полякова, место на правой бровке занял Евсеев, в центре обороны обосновались Бугаев и Пашинин, а вышедший с капитанской повязкой Гуренко выдвинулся в полузащиту. Имена дублеров столичного клуба вообще мало что говорили болельщикам. Но именно молодая грузинская связка на левом фланге (Ахалкаци – Челидзе), по сути, решила исход встречи еще в первые десять минут: быстрая комбинация завершилась отменным ударом последнего в самую «девятку» - 0:1. С учетом московского матча («Локо» тогда победил – 2:0) интрига, можно сказать, испарилась.

Однако мощная зрительская поддержка (а около семи тысяч человек не собирали даже матчи чемпионата) погнала хозяев вперед. Не все у них, правда, получалось, но несколько неплохих моментов создать удалось. Особенно активны в атаке у «Металлурга-Кузбасса» были Николаев и Кобялко, но их подводила их излишняя спешка в завершающей стадии. Ну и, конечно, в ударе был голкипер москвичей Поляков, не раз выручавший команду.

И все-таки на исходе матча новокузнечанам удалось отыграться: мяч, посланный с угловой отметки, достался Федорченко, который пробил в упор неотразимо – 1:1.

Ничья, похоже, устроила обе стороны. Хозяева, крайне неудачно выступившие в сезоне-2005, порадовали своих болельщиков достойным результатом в игре против титулованного соперника, гости решили проблему выхода в следующую стадию Кубка России, где их конкурентом будет другой сибирский клуб – читинский «Локомотив».

Олег КУРОЧКИН.

НА СНИМКЕ: вратарь «Локомотива» Алексей Поляков выигрывает очередную дуэль.

Фото **Владимира Клюева.**
Кемерово – Новокузнецк – Кемерово.

Кроссворд

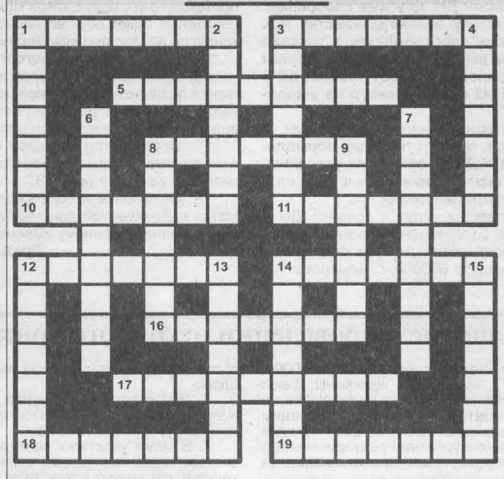

По горизонтали: 1. Музыкальное произведение. 3. Прибор для определения свежести яиц. 5. Главный каменный московский храм, заложенный Иваном Калитой с благословения митрополита Петра 4 августа 1326 года. 8. Русский публицист, критик и философ, революционный демократ. 10. Подарок на память. 11. Арабское государство в 7-9 веках. 12. Бессмыслица. 14. Австралийское млекопитающее отряда клоачных. 16. Тропический фрукт. 17. Диктор Центрального телевидения. 18. В греческой мифологии ловкий разбойник, сын Гермеса и Хионы. 19. Сибирское горное парнокопытное животное.

По вертикали: 1. Тригонометрическая функция. 2. Гражданский чин в царской России. 3. Советский скрипач, народный артист СССР. 4. Скоростное автоматическое оружие. 6. Экс-чемпион мира по шахматам. 7. Сценическое представление, построенное на преувеличенно-комических, шутовских ситуациях. 8. Крупное хищное животное семейства кошачьих. 9. Основная часть животной или растительной ткани. 12. Вид декоративно-прикладного искусства. 13. Вид печатного издания. 14. Областной центр Казахстана. 15. Зона тропических степей.

По горизонтали: 1. Токката. 3. Овоскоп. 5. Успенский. 8. Писарев. 10. Аувенир. 11. Хатифат. 12. Нонсенс. 14. Утконос. 16. Авокадо. 17. Леонтьева. 18. Автолик. 19. Кабарга.
По вертикали: 1. Тангенс. 2. Аксессор. 3. Оистрах. 4. Пулемет. 6. Ботвинник. 7. Буффонада. 8. Пантера. 9. Волокно. 12. Наборка. 13. Сборник. 14. Уральск. 15. Саванна.

Календарь

В ЭТОТ ДЕНЬ РОДИЛИСЬ

1738. Уильям ГЕРШЕЛЬ, английский астроном и оптик. Ему принадлежит первенство в открытии Урана, двух его спутников, Оберона и Титании, спутников Сатурна. Обнаружил движение Солнечной системы в пространстве.

1925. Юлий ДАНИЭЛЬ, русский писатель и переводчик, диссидент ("Говорит Москва", "Искупление").

СОБЫТИЯ

1492. Христофор КОЛУМБ в своем дневнике впервые описывает табак, который употребляют индейцы.

1741. Великая Северная экспедиция Витуса БЕРИНГА открывает остров, названный впоследствии его именем.

1904. Американец Кинг Кемп ЖИЛЛЕТТ патентует бритву со сменными лезвиями.

1995. Последний день перерегистрации акций АО "МММ". Как напишет "Московский комсомолец", штурм единственного на всю страну офиса МАВРОДИ на Ленинском проспекте в Москве напоминал по размаху взятие Бастилии.

Руководство и члены коллегии ГУВД Кемеровской области, личный состав милиции Кузбасса глубоко скорбят в связи с кончиной ветерана Великой Отечественной войны

БАЛАНДИНОЙ Елизаветы Васильевны

и выражают искреннее соболезнование ее родным и близким.

Главный редактор Ю. И. КУХМАРЬ.

Газета «Кузбасс» учреждена администрацией Кемеровской области и журналистским коллективом редакции. Зарегистрирована Омской региональной инспекцией по защите свободы печати и массовой информации 27.01.94 г., свидетельство о регистрации №54.
Мнение редакции не всегда совпадает с мнением авторов.

АДРЕС РЕДАКЦИИ: 650630, г. Кемерово, пр. Октябрьский, 28.
Электронный адрес: official@knews.polenet.ru; news@knews.polenet.ru; reclama@knews.polenet.ru.
СПРАВКИ: по рекламе — 52-25-23; по письмам — 52-50-45; по редакции — 52-32-74. Телефакс 52-12-10.
Собственные корреспонденты: в Новокузнецке — 46-41-59, Междуреченске — 4-23-48, Прокопьевске — 6-02-58, Тяжинском — 2-17-94; Крапивинском — 25-156.

Газета является участником процесса по формированию единого информационного пространства. Материалы газеты, в том числе коммерческие предложения и реклама, размещаются в системах поиска Интернет и информационных продуктах компании «Мега». www.mega.kemerovo.su

Время подписания номера в печать по графику 20.00. Сдан в печать 19.35. Объем 3 п.л. Печать офсетная.

Тиражи во вторник, среду, пятницу — 17010; четверг — 44665; субботу — 18359; «Сад и огород» — 6278; «Кузя» — 1138.
Газета набрана и сверстана на компьютерном комплексе газеты «Кузбасс».

По вопросам качества печати звонить по тел. 52-03-34.
ОАО ИПП «Кузбасс»: 650630, г. Кемерово, пр. Октябрьский, 28.
Заказ № 211.