Кемеровская областная научная библиотека Газетно-журнальный фонд

Сентябрь

| | | | | |
|---|---|---|---|---|
| пн. | | 5 | 12 | 19 | 26 |
| вт. | | 6 | 13 | 20 | 27 |
| ср. | | 7 | 14 | 21 | 28 |
| чт. | 1 | 8 | 15 | 22 | 29 |
| пт. | 2 | 9 | 16 | 23 | 30 |
| сб. | 3 | 10 | 17 | 24 | |
| вс. | 4 | 11 | 18 | 25 | |

КУРС ВАЛЮТЫ (ЦЕНТРОБАНК)

$ 28,30 руб. 615601

€ 35,40 руб.

Интернет-приемная губернатора www.mediakuzbass.ru
Письмо А.Тулееву — ответ А.Тулеева

Издается с 7 января 1922 года.

# Кузбасс

ОБЛАСТНАЯ МАССОВАЯ ГАЗЕТА

163 (23906) 6 СЕНТЯБРЯ 2005 г., ВТОРНИК

ракурс

# Цена геолога

Лариса БАЗАРОВА.

**Мне рассказали случай, который произошел в Кузбассе в военные годы. В таежной глуши собирались осваивать железорудное месторождение. Уже и колышки забивали, оборудование подвозили. Приехали геологи для детальной разведки. Главный специалист, молчаливая серьезная женщина средних лет, была известна как опытнейший геолог. Местные жители наблюдали, как она бродит по речному берегу, собирая камни. Задумчиво их рассматривает. Наконец, сомнения победили: «Здесь нет большой руды…» За прогноз, противоречивший решению партии, даму отправили в лагерь, как врага народа. Видимо, тогда отрицательный результат считался происком вражеских сил… Следующий геолог по берегу не гулял, головой не качал. Сухо и четко докладывал о границах предполагаемого месторождения. Тем временем вагоны с оборудованием прибыли по назначению… Когда очередной горизонт был пройден, а железорудная жила так и не показалась (разве что небольшие ее проявления, для промышленного производства не годные), «правильного» геолога тоже посадили на десяток лет. Но и женщину, правота которой подтвердилась, не подумали выпустить.**

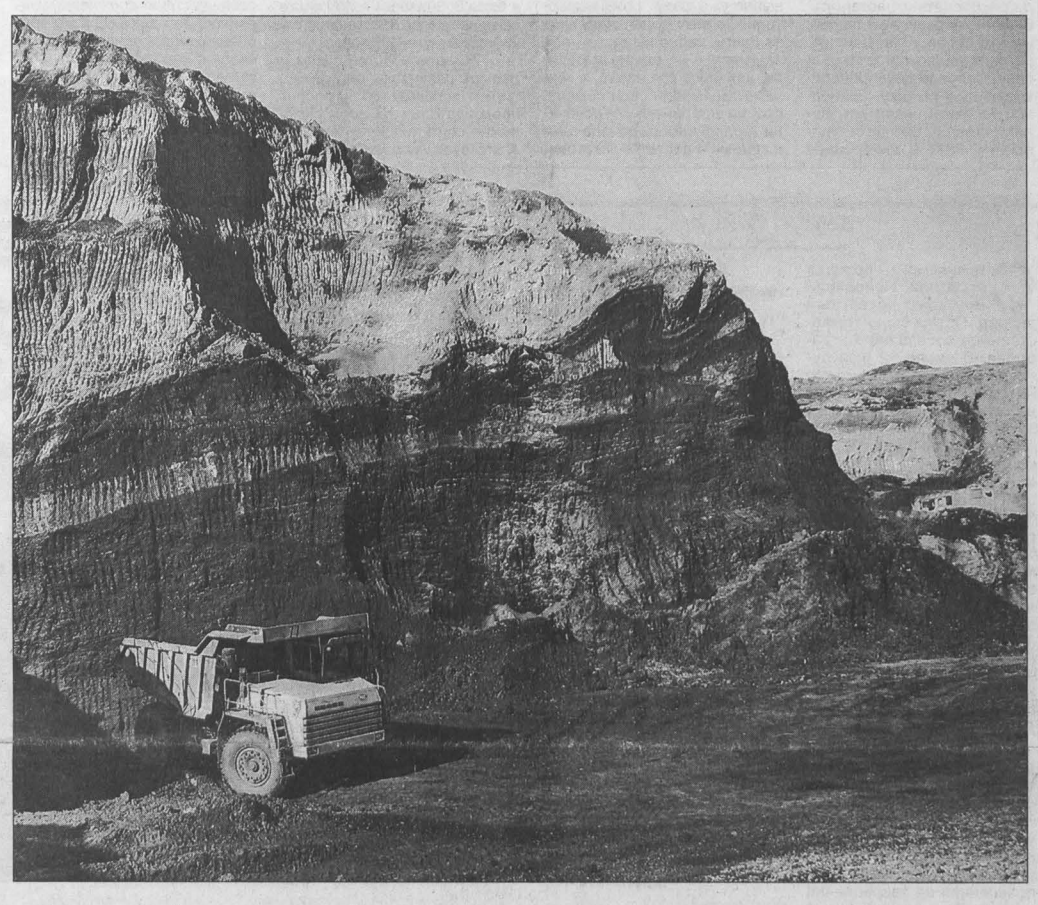

Сегодня мало кто знает, что начало поиску полезных ископаемых в послереволюционной России положил… Колчак. Его приказом была основана Западно-Сибирская геологическая служба. Шел 1918 год, гражданская война, на западном фронте немцы наступают. До того ли, кажется, было, особенно временному сибирскому правителю? В Москве про наш уголь даже думать не думали, а Колчак и в огне войны о будущем позаботился. Издал приказ, обязывавший все сведения о полезных ископаемых сдавать в единый геологический фонд. Этот фонд был первым в России, он являлся предшественником нынешнего территориального геологического фонда Кемеровской области. Вот откуда эта дата: в 1998 году – 80 лет создания Сибирской геологической службы. В честь нее по инициативе бывшего ПГО «Запсибгеология» отчеканили серебряную медаль.

А в 1947 году в Кузбассе был открыт первый разрез - «Красный Брод». Подземным способом это месторождение отработать было сложно, оно имело множество нарушений, то есть смещений угольных пластов. Таким образом, хронологию угледобычи открытым способом в Кузбассе ведут именно с этого разреза.

В эпоху планово-командной экономики разведку параллельно вели сразу два ведомства – Министерство угольной промышленности (трест «Кузбассуглеразведка») и Министерство геологии («Запсибгеология»). В одном только производственном объединении «Запсибгеология» работали до 12 тысяч человек. Профессия была не только популярной, но и престижной – заработки геологов были высокими. Практически за 20 лет (с 1968-го по 1980 год) создали базу разведанных и предварительно оцененных запасов, которой пользуются угольщики при добыче и по сей день. Однако сейчас уже начинает ощущаться недостаток детально разведанных и подготовленных к промышленному освоению месторождений. Спад промышленности и производства в 90-х привел к резкому снижению объемов геологических работ и прироста разведанных запасов полезных ископаемых.

Сегодня в государственном ведении таких масштабов геологической разведки почти нет, если не считать Красноярскую гидрогеологическую партию в Кемеровском районе и ФГУП «Запсибгеолсъемка» под Новокузнецком.

Большая часть кузбасских городов стоит на угле. Их строили в военные годы, ближе к угольным месторождениям, иногда прямо на них. Одно время даже поговаривали о переносе Прокопьевска. Говорят, что тамошний Тырган – попытка начать такое переселение. Но в экономическом плане оно оказалось неоправданным. Да и зачем? Угля на незаселенных территориях и так хватает. Кстати, под Прокопьевском уголь добывают, оставляя неизвлеченными запасы угля для создания целиков под городскими строениями.

Государство оставило за собой функции контроля и экспертизы. Нашел уголь — будь добр, поставь на баланс государственной комиссии по запасам. Оно резонно решило, что раз угольная отрасль подлежит приватизации, то и разведка полезных ископаемых в промышленных целях – дело рук частного капитала. В итоге, пока отрасль выходила из глубочайшего кризиса, пока шел передел собственности, о геологах забыли. Люди не получали зарплату по многу месяцев. Ясно, что одними грибами сыт не будешь. В массовом порядке поисковики, бурильщики, геодезисты переквалифицировались. Они отправились на поиски уже не угля, а новой работы. Мавр сделал дело, мавр может уходить?

Хватились геологов, когда угольная отрасль из кризиса начала выходить. Ситуация на рынке труда кардинально поменялась. Все поняли, что нужны специалисты, которые умеют грамотно считать запасы угля. Особенно кадровый голод обострился два года назад, когда государство начало продавать лицензии на угольные участки. Практически на всех участках недр, выставляемых на продажу сегодня, требуется доразведка.

— Изменились подходы, — говорит генеральный директор ООО «Запсибгеология» Сергей Леонидович Шамов. — Если раньше мы считали, что страна у нас большая и угля надо больше, стремились найти крупные месторождения в сотни миллионов тонн, а мелкие и средние выявляли и регистрировали попутно, теперь происходит переоценка всех месторождений с точки зрения экономической целесообразности. Угольная отрасль приватизирована, а частному инвестору под силу осваивать как раз не очень большие месторождения.

Фото **автора.**

**(Окончание на 3-й стр.).**

# КУРЬЕР

служба новостей «Кузбасса»: тел. 52-36-45, 52-67-67, 52-04-23

## Делегация Совета Европы приедет в Кузбасс

**25-28 сентября в Кузбасс прибывает делегация комитета по устойчивому развитию Конгресса местных и региональных властей Совета Европы.**

Напомним, что решение провести осеннее выездное заседание комитета в Кемерове было принято на весенней сессии, состоявшейся 16-18 марта во французском городе Страсбур. Один из обсуждаемых вопросов будет касаться устойчивого развития горнодобывающих и промышленных регионов.

Возглавят делегацию председатель Конгресса г-н Джованни Ди Стази и председатель комитета по устойчивому развитию Конгресса г-н Кифс Уитмор. Ожидается, что в Кузбасс прибудут делегаты из Италии, Великобритании, Германии, Испании, Нидерландов, Болгарии, Польши, Турции, Румынии, Португалии, Швеции, стран СНГ и других европейских государств. Россию будут представлять министр регионального развития Владимир Яковлев, министр экономического развития и торговли Герман Греф, представители правительства, Министерства иностранных дел, аппарата президента страны, Совета Федерации, Государственной думы, Сибирского федерального округа. Всего более 100 человек из 36 стран Европы.

Мероприятие такого уровня проводится в Сибири впервые.

## Так и подмывает!

**В течение сентября Ленинскому и части Центрального районов Кемерова угрожают неоднократные ночные отключения водоснабжения.**

Это связано с ремонтными работами, которые ведет ОАО «КемВод» на одном из узлов городской канализационной станции, где впервые за 25 лет эксплуатации был вскрыт основной узел камеры гашения напора воды. Она оказалась почти полностью изношенной. Активные среды «прогрызли» полуметровые бетонные ограждения до основания, уничтожили стальные перегородки и трубы. Ежедневно через эту камеру под давлением 2 атмосферы поступает до 70 тыс. кубометров сточных вод. Их прорыв грозит затоплением территории Кемеровской ГРЭС и бактериальным заражением Томи.

Первые сигналы о проблемах на коллекторе появились зимой, когда на участке канализационно-насосной станции на улице Станционной под землю провалился трехметровый кусок асфальтированной дороги, подмытый канализационными стоками разрушенной сети. Тогда аварию устранили.

Ситуацию осложняет то, что полностью прекратить подачу воды в камеру гашения невозможно. Стоки попадают на очистные сооружения через четыре самостоятельные такие камеры, и ни одна из них не может быть на время выведена из цикла очистки. Сейчас внешний периметр камеры обнесен опалубкой и усилен бетоном, но радикальное решение проблемы впереди. Аварийные и инженерные службы ОАО «КемВод» прилагают все усилия, чтобы разрешить проблему с минимальными для города сложностями.

Первоначально планировалось потратить на восстановление этого сооружения 90 тыс. руб. Сегодня затраты приблизились к 730 тыс. руб.

## А кур – в мешок...

**В ходе рейда по кемеровскому оптовому рынку на улице Тухачевского, 100, сотрудники милиции обнаружили продукцию омской фабрики «Сибирская». Несмотря на запрет реализации мяса птицы из этого региона, рефрижератор с 12 тоннами куриных тушек уютно расположился на рынке.**

Хотя сам факт продажи запрещенной продукции установлен не был, милиционеры имеют основание полагать, что омскую птицу, дабы усыпить бдительность покупателей, продавцы скрывали под видом кур других птицефабрик. 825 коробок, упакованных в пакеты, куриных туш выдавали за московских и других «далеких» от нас птиц, на которые не распространяется запрет.

Согласно представленным документам, мясо птицы было заготовлено 16 августа, то есть уже после выхода распоряжения о дополнительных мерах профилактики заноса птичьего гриппа на территорию нашей области.

От продавцов объяснений получить не удалось, по их словам, хозяин товара сейчас в отпуске. Представителю фирмы выписано постановление о наложении штрафа в размере 5 тысяч рублей и обязательство о возврате продукции на птицефабрику. Несмотря на нежелание продавцов и дороговизну транспортировки обратно на омскую птицефабрику (порядка 40 тысяч рублей), сделать это все же придется.

Ну, а покупателей сотрудники милиции призывают быть внимательными при приобретении кур и обращать особое внимание на регион и дату производства.

## Водители будут в форме

**Специальную форму теперь носят и десять водителей междугородных автопассажирских перевозок по маршруту Тайга – Кемерово.**

Форма, утвержденная Минавтотранспорта, — темно-синие костюмы и светло-голубые рубашки — становится отличительной особенностью водителей, осуществляющих пассажирские перевозки. Форма нравится как самим ее обладателям, которые отмечают, что она дисциплинирует, так и пассажирам: они сразу видят «свои» автобусы.

На пошив одежды для водителей Тайгинское ПАТП выделило около 30 тысяч рублей, заказ быстро и качественно выполнила местная швейная фабрика.

курс

# Добрая примета

**- Нашу «Ниву» уже пора заносить в Книгу рекордов Гиннесса,- с улыбкой встретили нас на поле механизаторы. И то правда, где еще найдешь такое, чтобы комбайн был старше своего комбайнера? Андрею Абалакову только двадцать лет, а его «Нива» уже двадцать пятую жатву выходит в поле. В прошлом году Андрей намолотил на ней 3,5 тонны зерна, для такой старой машины это хороший показатель. И нынче молодой комбайнер намерен сделать не меньше. Двигатель за зиму отладил, а самое главное, есть желание работать. В этом году механизаторы коопхоза «Русь» Тяжинского района начали уборку с хорошим настроем. И было отчего.**

**На зерновое поле вышли сразу три новых комбайна – два «Енисея» и «Дон-1500». Первые приобрели по лизингу с рассрочкой оплаты на 7 лет, а «Дон» получили от администрации области в награду за увеличение посевных площадей. Весной в хозяйстве расширили зерновой клин на 1000 гектаров, и сейчас он составляет 3000 га. За счет разработки новых земель вдвое увеличили посевы пшеницы, кроме того, посеяли рожь, ячмень, зернобобовые смеси. Рожь и начали первой убирать, урожай неплохой, за двадцать центнеров. Уже в первую неделю на току лежало 1200 тонн зерна нового урожая, 300 тонн отборной ржи сразу же приготовили для сдачи в губернаторский фонд.**

**Определился и лидер – Владимир Марков. На его счету уже более 5000 центнеров намолоченного зерна. Его новый «Дон» работает без сбоев, и в хозяйстве рассчитывают, что он один уберет не менее 1000 гектаров пшеницы. Владимир Николаевич – механизатор опытный, восемнадцатую страду проводит в поле.**

**- Машина у меня отличная, - говорит он, останавливая комбайн для короткого перерыва на обед. – Производительность высокая, и потерь зерна при обмолоте нет. В день по 14-15 бункеров намолачиваю. Мы давно уже такой организованной жатвы не видели, все на поле – и сварка, и запчасти под рукой, и с горючкой нет перебоев. Пшеница уродилась хорошая, нам сейчас только одно надо – чтобы погода сухая постояла подольше.**

Фото **Федора Баранова.**

## От долгов - к прибыли

Еще год назад в коопхозе не знали, что будут сеять и выйдут ли вообще в поле. К ремонтным мастерским и гаражу по февральскому снегу не было ни одного следа — как замело в ноябре, так и стояли сугробы. Да и кому было протаптывать тропинки – рабочие, не получая зарплаты, разбрелись кто куда. В амбарах не было ни фуража, ни семян, а в гараже остался практически металлолом, всю более-менее ходовую технику потихоньку продавали за долги, которых вместе с зарплатой накопилось более 6 миллионов рублей. В животноводстве тоже все приходило в упадок. Истощенные коровы не давали и трех литров молока, в целом по хозяйству реализовывали в день всего по 250-300 килограммов. Какие уж тут доходы.

От крупнейшего в районе совхоза, где в былые времена засевали зерновыми по 5000 гектаров и держали большое поголовье свиней, коров, другого крупнорогатого скота, практически ничего не осталось. Механизаторы говорят, что в прошлом году своими силами смогли бы засеять самое большее 500 гектаров. Коров не успевали резать одну за другой. Якобы за долги.

**(Окончание на 2-й стр.).**

пресс-конференция

# Студентов по осени считают

**Подведены итоги вступительных испытаний в вузах и среднеспециальных учебных заведениях Кузбасса.**

— В этом году конкурс на бюджетные места составил 3,2 человека на место, — заметила заместитель губернатора Ирина Свиридова. — Бюджетных мест было 6885. Получается, что почти 22 тысячи абитуриентов пожелали учиться в вузах и среднеспециальных учебных заведениях. Хотя сегодня очень сложно говорить на эту тему, поскольку многие абитуриенты одновременно подавали заявления в два, а то и три вуза или в один, но сразу на несколько факультетов.

Традиционно вчерашние школьники мечтают стать студентами кемеровских вузов. Поэтому самый высокий конкурс был в Кемеровском государственном университете культуры и искусства — 4,6 человека на место и в Российском государственном торгово-экономическом университете — 4,5 человека на место. Несколько ниже число желающих учиться в Новокузнецкой государственной педагогической академии и Сибирском государственном индустриальном университете. В этом году на обучение там претендовали 1,7 и 2,1 человека на место.

По словам Ирины Свиридовой, по-прежнему самой популярной остается экономическая специальность. Например, в КузГТУ на экономический факультет поступали почти 17 человек на место, в сельскохозяйственном институте — 15, в Сибирском государственном индустриальном университете — 12 человек. Большой популярностью пользовалась и специальность дизайн в КемГУКИ.

— Конкурс был почти 11 человек на место, но и количество бюджетных мест там было невелико, — замечает Ирина Свиридова.

Кроме того, в этом году было открыто восемь новых специальностей, которые оказались весьма и весьма востребованными. Например, в педагогической академии появился факультет психологии, логопедии, в КузГТУ — прикладная математика, в КемГУ — география.

— Однако, самое главное для нас то, что в этом году совсем не было жалоб на работу приемных комиссий, — говорит Ирина Альбертовна. — Поскольку в этот раз ее контролировали независимые группы, в которые входили представители студенческих советов и профсоюзных организаций, независимые педагоги. Надеюсь, что так будет и впредь, но тем не менее телефон горячей линии продолжает работать.

климат

**7-8 сентября** переменная облачность, в отдельных районах дожди. Ветер юго-западный умеренный. Температура ночью +5 — +10°С, днем +16 — +21°С.

**Прогноз погоды на 6 сентября**

Ожидается переменная облачность, кратковременные дожди, грозы. Ветер юго-западный умеренный. Давление будет падать, влажность увеличится.

По многолетним наблюдениям, 6 сентября самая высокая температура +28°С наблюдалась в 1980 году, самая низкая — 0°С — в 1957 году.

По народному календарю, 6 сентября — Евтихий. Этот день должен быть тихим, безветренным, иначе льняное семя осыплется. Если в этот день поспела брусника, то и овес уже созрел.

Восход 7.30
Заход 20.57
Долгота дня 13.27

Восход 08.20
Заход 21.32
Перв. четв. 11 сентября

| | день | ночь |
|---|---|---|
| Температура | | |
| Ясно | | |
| Дождь | | |
| Облачно | | |
| Облачно с прояснениями | | |

Прогноз предоставлен Кемеровским гидрометцентром.

Курьер

# КУРЬЕР

служба новостей «Кузбасса»: тел. 52-36-45, 52-67-67, 52-04-23

## Мужской поступок

**Учащийся муниципального образовательного учреждения «Центр образования «Смена» г. Кемерово Павел Маренич награжден вчера областной медалью «За честь и мужество» и денежной премией.**

Этой награды 15-летний юноша удостоен за спасение ребенка.

В одном из домов Заводского района областного центра из-за неосторожности взрослых годовалая девочка упала в глубокую выгребную яму. Взрослые растерялись. А случайно оказавшийся поблизости Павел, не раздумывая, бросился за девочкой и вытащил ее.

## Попили кровушки

**Календарное да и фактическое лето в Кузбассе завершено, а значит, можно подвести предварительные итоги клещевого сезона-2005 (до середины сентября еще возможны единичные случаи покусов и даже заражения клещевым энцефалитом).**

По данным ТУ Роспотребнадзора, с апреля до конца августа в медучреждения области по поводу присасывания клеща обратились 33828 человек (в прошлом году обратившихся было больше – 39436). С подозрением на клещевой энцефалит госпитализировано 806 пациентов, у 160 из них диагноз подтвердился. Два случая заболевания имели летальный исход: в Кемерове умерла 70-летняя женщина, в Прокопьевске – мужчина 46 лет. Оба, по мнению специалистов, в известном смысле сами подписали себе смертный приговор, поскольку за экстренной иммунопрофилактикой после укуса не обращались. Да и после того, как заболевание началось, к врачам пришли не сразу. Мужчина к тому же выпивал, что еще более усугубило его состояние.

Между тем Кузбасс относится к числу немногих территорий России, где спасительную инъекцию иммуноглобулина пострадавшие до сих пор получают бесплатно (в большинстве субъектов РФ бесплатно их вводят лишь детям). К тому же охват населения иммунопрофилактикой составляет у нас 98,1%, тогда как в среднем по стране недотягивает и до 60%. Две трети покусанных кузбассовцев благодаря проводимой в области санпросветработе спешат к медикам в первые сутки после ЧП. А это в свою очередь снижает заболеваемость в целом.

В настоящее время суммарный запас иммуноглобулинов на всех территориях Кузбасса составляет около 52 тысяч доз. Часть препарата будет использована на единичные обращения и для лечения больных. Остаток же перейдет на следующий год и в начале сезона-2006 окажется как нельзя кстати.

## 60 лет Камешку

**В минувшую субботу отметил свое 60-летие поселок Камешок Междуреченского района. Поселок, который основали геологи, на десять лет старше города. Расположен он на живописном берегу Томи.**

Так как геологоразведочной экспедиции давно уже нет, Камешок переживает типичные для окраин проблемы. Главная из них — безработица. Около 80 процентов трудоспособных поселковых жителей вынуждены ездить на работу в город, потому что в поселке количество рабочих мест ограниченно.

Сегодня в Камешке проживают около восьмисот жителей. Большинство из них приняли участие в юбилейном празднике, который продолжался весь день. Были здесь и спортивные состязания, и игры. Юные камешковцы соревновались в конкурсе рисунков на асфальте «Мой родной поселок», в «Веселых стартах». Опытные огородники подготовили выставку овощей и фруктов «Дары осени», роскошные цветочные композиции.

Творческие коллективы поселкового Дома культуры «Романтик» представили концертную программу. А главные почести и самые теплые слова достались заслуженным людям поселка — ветеранам геологии, строителям, железнодорожникам, работникам социальной сферы. Они были отмечены и поощрены администрацией Междуреченска.

## «Караван» прошел

**В Кемеровском областном театре кукол имени Гайдара завершился марафон «Кукольный караван».**

Необычный проект, состоящий из семи программ, театр придумал еще в прошлом сезоне. Это и «Сказки нашего детства», и «Снежные истории», и «Алые паруса» (специально для старшеклассников). Каждая программа состояла из четырех-пяти спектаклей, а кроме того, тематических рассказов о драматургах, о системах кукол, о театральных специалистах.

У театра кукол всегда было много друзей, потому в марафоне принимали участие не только педагоги, но и ученики кемеровских школ и гимназий.

У преподавателей наибольший интерес вызвал цикл «Сказки, рожденные в Кузбассе», где было представлено творчество кузбассовцев Виктора Трегубенко, Дмитрия Немирова и Виктора Шишкина.

Школьники младших классов с удовольствием участвовали в конкурсе рисунков, а старшеклассники активно включились в конкурс рецензий.

Победителей наградили благодарственными письмами и подарками.

## Зачем угоняют комбайны?

**В Прокопьевском районе угнали комбайн. Механизаторы сельхозпредприятия «Кузбасский», как обычно, утром пришли на разогрев техники. Но недосчитались одной единицы: на месте не было комбайна «Дон», 1995 года выпуска. Он исчез.**

Однако бесследно комбайны не исчезают: уборочная техника оставляет за собой отчетливые отпечатки. И выехавший на место экипаж ДПС Прокопьевского района уже через пару часов обнаружил пропажу. Махина свалилась в ложбину и безнадежно застряла.

Быстро нашли и горе-угонщика. 17-летний гражданин признался, что накануне вечером выпивал со сторожем, потом ему захотелось приключений. Он залез в первый попавшийся комбайн, прокатился до деревни, решил вернуться обратно, но тут комбайн застрял. После чего «водитель» выключил двигатель и спокойно пошел домой.

Проделка любителя прокатиться на сельхозтехнике обойдется предприятию в копеечку. У комбайна сломано колесо и мотовило. Ведется следствие.

## «Шахтер» проявляет характер

**В 25-м туре, сыгранном на «Востоке», футболисты прокопьевского «Шахтера» и «Зари» из Ленинска-Кузнецкого сумели взять очки на выезде, а вот «Кузбасс-Динамо» проиграл в Иркутске «Звезде» — 1:3.**

Единственный мяч у кемеровчан забил Воробьев. «Шахтер», уступая в Омске «Иртышу», свел встречу вничью — 3:3, причем Фот восстановил равновесие на 90-й минуте. Два гола на счету Новоселова. «Заря» поделила в Братске очки с «Сибиряком» — 0:0.

Остальные результаты: «Смена» — «Океан» — 2:3, «Чкаловец» — «Металлург» — 0:1.

## «Сокол» опускает крылья...

**Разгромив на своем поле саратовский «Сокол» — 5:0, футболисты «Металлурга-Кузбасса» перебрались на 18-ю строчку в таблице.**

По два мяча в ворота волжан провели Николаев и Егунов (при этом последний не реализовал 11-метровый), один гол забил Нагуманов.

Другие результаты 31-го тура: «Факел» — «Урал» — 1:3, «Металлург» — «Спартак» (Чб) — 2:3, «Чкаловец-1936» — «Волгарь-Газпром» — 3:0, «Химки» — «Кубань» — 3:1, «КамАЗ» — «Анжи» — 1:2, «Орел» — «СКА-Энергия» — 1:0, «Авангард» — «Луч-Энергия» — 1:1, «Динамо» (Мх) — «Петротрест» — 2:0, «Спартак» (Нл) — «Динамо» (Бр) — 1:0.

НАД ВЫПУСКОМ РАБОТАЛИ:
Дмитрий ТОЛКОВЦЕВ, Юлия МАТЮЩЕНКО, Олег КУРОЧКИН, Людмила ХУДИК, Валентина АКИМОВА
(с использованием сообщений пресс-службы АКО).

Курьер

Курьер

Курс

# Добрая примета

(Окончание. Начало на 1-й стр.).

Но все уходило как в прорву, долги не уменьшались, а, наоборот, накапливались. Без солидных финансовых вливаний хозяйству было уже не выжить. Инвесторы, к счастью, нашлись. В 2004 году перед самой посевной в коопхоз пришел новый руководитель. В других хозяйствах района уже заканчивали подготовку к полевым работам, а в «Руси» и не начинали. Анатолию Мельникову пришлось с ходу включаться в посевную. Рабочих и специалистов в прямом смысле собирал по домам. Убеждал, что хозяйство можно поднять с колен, надо только захотеть и начать работать. Всем — от председателя до скотника. Потенциал имелся – многие хоть и ушли из коопхоза, но жили в деревне, а в хозяйстве еще не все успели распродать и растащить. Выбора не было ни у людей, ни тем более у Мельникова. Стали спешно готовиться к севу. Собрали почвообрабатывающую технику, прицепной посевной инвентарь. Купили семена, запчасти, удобрения, ГСМ. К имевшимся 1650 гектарам посевных площадей, которые были в таком запущенном состоянии, что пришлось обрабатывать на несколько раз, добавили еще 500. И остановили нож, занесенный над поголовьем. Ни одну корову не забили и не продали, чтобы купить запчасти или дизтопливо. Наоборот, стали наращивать поголовье. И попутно погашать долги.

Цыплят по осени считают. А прошлая осень как специально была немыслимо тяжелой. Проливные дожди пластом уложили овес с горохом. Все 800 гектаров. Своими старыми комбайнами их было не взять. Выручили «Доны» из коопхоза «Сергеевский», которые пришли на помощь. Хлеб убрали весь, намолотив почти 4000 тонн. Такого урожая в «Руси»» не видели последние пять лет. Еще и соседям - ститатцам помогли убрать рожь. Заработанные семена сразу же у себя в зиму посеяли, так что нынче уже свою рожь вырастили. Зерном расплачивались за долги, зерно выдавали под зарплату – не ведрами делили, как было год назад, а тоннами. Засыпали свои семена, скот на всю зимовку обеспечили зернофуражом да еще сена и сенажа в достатке заготовили. Отремонтировали животноводческие помещения, привели в порядок мастерские и сразу же стали готовиться к нынешней весне.

## «УАЗ» для Загабы, «Дон» для «Руси»

Первый год работы дал неплохие результаты. Инвесторы вложили в производство 8,5 миллиона рублей, и они не пропали даром. Накопленные хозяйством долги уже погашены наполовину, в том числе по заработной плате. Начали обновлять технику, приобрели «КамАЗ», универсальный грейдер-экскаватор «Карпатец», пресс-подборщик, восстановили старые трактора и комбайны. Разительные изменения произошли в животноводстве. За год стадо КРС выросло с 420 голов до 670. Сегодня в дойном гурту 275 коров, а еще год назад их было только 160. К зиме в хозяйстве планируют поставить в базы 300 дойных коров и уже сегодня заново восстанавливают коровник на 400 голов.

- Животноводство будем и дальше развивать, оно стимулирует полеводство, - говорит председатель.- На корм скоту нужно сеять люцерну, клевер. А это очень хорошие предшественники зерновых культур. При минимальном внесении удобрений после таких предшественников гектар дает максимальную отдачу. Введем в дойное стадо еще 80 нетелей. Сегодня ежедневно сдаем на завод почти три тонны молока, вволю поим телят. За год должны надоить на каждую фуражную корову по 3000 килограммов молока (в 2003 году было надоено по 1650 кг). Кормов заготовили больше запланированного, по 23,3 центнера кормовых единиц на условную голову. Все условия есть для увеличения молочной продуктивности. Держим мы и коней, без них в деревне плохо. Они у нас на ферме заняты, на летних выпасах, и для работы в частный сектор даем.

Развивая производство, Анатолий Мельников ставит для себя и другую задачу – развитие личных подворий. И здесь он абсолютно прав. Когда у человека дома есть корова, три-четыре поросенка, бычок на сдачу, он себя чувствует спокойнее, увереннее. Сегодня в селе нет проблем приобрести для домашней скотины комбикорм (он круглый год есть в коопхозе), накосить сено (помогут и накосить, и спрессовать в рулоны), купить молодняк. А чем прибыльнее работает хозяйство, тем дешевле вся эта продукция будет для самих работников. Люди уже понимают это и с большим старанием работают на производстве.

Появился стимул работать и зарабатывать. В прошлом году комбайнер Валерий Загаба намолотил на «Енисее» 15 тысяч центнеров зерна и получил в награду от губернатора «УАЗ». Сколько радости было в семье! Хорошо работать сегодня выгодно каждому – механизатору, доярке, специалисту и в целом хозяйству. Повышая продуктивность дойного стада, коопхоз получает из области солидную дотацию на молоко. Увеличивая посевные площади, осваивая залежные земли, имеет возможность приобрести современную технику, и не только по лизингу, но и бесплатно, как уже получили комбайн «Дон». В хозяйстве думают в будущем расширить зерновой клин до 4000-5000 гектаров, но нужны новые тяжелые трактора для обработки почвы, еще хотя бы два-три современных комбайна. И здесь председатель тоже рассчитывает на лизинг.

В коопхозе удачно, в благоприятные сроки закончили заготовку кормов и начали уборку зерновых. Сейчас параллельно ведут только осеннюю обработку земли, озимую рожь уже посеяли. Проблема одна - недостаток техники. Нагрузка на комбайн очень высокая – 450 гектаров, если еще учесть, что четыре комбайна из семи работают по 15 - 20 лет. Но механизаторы настроены решительно: как бы тяжело ни было, какие бы козни ни строила погода (а дожди опять идут через день да каждый день), убрать без потерь весь выращенный урожай. Ведь от этого зависит их благополучие, их завтрашний день, в который они сегодня поверили. Особенно переживает Николай Пустовойтенко. В прошлом году он окончил Кемеровский сельскохозяйственный институт и пришел работать в «Русь» главным агрономом. Уборочная покажет все промахи, которые допустили на севе. Или, наоборот, подтвердит удачно найденные ходы. Молодой агроном уже многому научился на практике, у него куча идей, которые он непременно хочет воплотить. У Николая есть невеста, и уезжать из села он никуда не собирается. А это добрая примета.

**Валентина МЖЕЛЬСКАЯ.**

выпускники

# Шахта не любит лентяев

## Молодые междуреченцы охотно связывают свою судьбу с горным делом

**Свою дипломную работу выпускник профессионального училища № 62 Артур Бартель защищал перед комиссией, состоявшей из профессиональных шахтеров. Волновался: как они отнесутся к нему, как оценят его знания. Надо было рассказать об электрооборудовании подготовительного участка. Практика, пройденная в Ольжерасском шахтопроходческом управлении Распадской угольной компании, конечно, не прошла бесследно, Артур научился многому. Теперь комиссии предстояло решить, какой разряд присвоить парню. От разряда зависело многое. Профессионалы присматривались к выпускникам, толковым ребятам присваивали не третий, а четвертый разряд и сразу приглашали на участок. Таким образом, уже во время защиты дипломной работы решался вопрос трудоустройства.**

Смышленого паренька отметили. Присвоили ему тоже четвертый разряд. Потом было торжественное посвящение в рабочие. В числе 32 выпускников училища Артур стоял на сцене актового зала. С напутственными словами к молодому пополнению шахтеров «Распадской» обращались директор шахты И.И. Волков, знаменитые бригадиры, среди которых был Герой Социалистического Труда П.И. Фролов. Вместе с другими ребятами Артур принес присягу на верность профессии и предприятию, где предстоит трудиться, может быть, долгие годы. На память об этом дне будущим рабочим подарили белые футболки с надписью «Шахта «Распадская». Ребята сфотографировались вместе с бригадирами предприятия. Так началась трудовая биография одного из самых молодых шахтеров «Распадской».

Сегодня на шахте очень много молодежи. Политика руководства Распадской угольной компании, направленная на закрепление на предприятии молодых кадров, дает свои результаты.

— Мы начали привлекать большое количество учащихся на практику, — говорит начальник службы управления персоналом ЗАО «Распадская» Ольга Павловна Шахова. — Все курсы горно-строительного колледжа, начиная с первого (в прошлом году сто первокурсников сводили на одну смену в шахту, чтобы они познакомились с условиями труда и имели реальное представление о своей профессии), проходят практику на предприятии. Уже более двухсот человек прошли ее в нынешнем году, а будет еще больше, потому что год не кончился. Такая же работа ведется и с вузами, и с профессиональным училищем № 62.

Наши старшие механики присутствовали в училище на защите дипломных работ, они оценили некоторых ребят, им присвоили четвертый разряд и всех устроили на хорошие участки. Но знание теории — одно, а работа непосредственно в подземных условиях — совершенно другое. Мы отслеживаем, как идет дело у них. Восемь человек из той группы выпускников училища ушли в армию. Жалко было отпускать, но все они в один голос заявили, что после армии вернутся на шахту. С училищем заключен договор на прохождение практики учащихся в течение всего периода обучения. По этой же схеме мы начали работать с горно-строительным колледжем.

...На «Распадской» вовремя задумались: а кто же будет работать на шахте через несколько лет? Две трети проходчиков через пять-шесть лет уйдут на пенсию. Кто придет им на смену? На шахте знают: чтобы вырастить хорошего горнорабочего очистного забоя или проходчика, потребуется как раз не менее пяти лет.

— Поэтому мы сейчас ведем целенаправленную политику, принимая на шахту молодежь, — поясняет Ольга Павловна.

У Артура Бартеля пока все складывается хорошо. Он работает подземным электрослесарем на тринадцатом участке.

— С углем интересней работать, чем с породой, — так ответил Артур на мой вопрос, почему он после училища пошел не в шахтопроходческое управление, где проходил практику, а на шахту.

В своей семье Артур — единственный шахтер. Мама со старшей сестрой работают в торговле, отец уехал на постоянное место жительства в Германию. Но Артура чужая страна не привлекает. Ему нравится сибирская природа. Вот и свой первый отпуск, который начнется уже через несколько дней, собирается провести дома.

— Не разочаровался еще в шахтерской профессии?

— Нет, меня все устраивает, здесь можно заработать.

— Посоветовал бы ты молодым ребятам идти на шахту?

— Да.

Добычной участок № 13, ставший для Артура первым трудовым коллективом, работает стабильно, план выполняет, следовательно, и вознаграждение за труд у рабочих хорошее.

Когда молодой паренек пришел на участок, встретили его доброжелательно. Направили работать в ремонтную смену.

— Не подшучивали над тобой опытные шахтеры, не устраивали розыгрыши?

— Нет. Они встретили меня с пониманием. Каждый из них тоже когда-то был новичком. Если у меня поначалу что-то не получалось, сразу же помогали. И я присматривался к тому, как они работают, учился многому.

Артур рассказал, как вышел из строя 43-й пускатель, и он по своей неопытности не мог его отремонтировать. На выручку пришел электрослесарь пятого разряда Сергей Лукьянчиков.

— Артур, раньше за молодым рабочим закрепляли наставника. Сейчас этого нет?

— Мы же работаем в бригаде. Помогаем друг другу. Если что не получается, всегда кто-нибудь подскажет.

— Что ты за эти полгода понял, о чем раньше, может, и не думал? Какая она, шахта?

— Шахта не любит лентяев. Здесь надо работать. Если не работаешь, подставляешь весь коллектив. Здесь ценят взаимовыручку и не любят тех, кто сидит без работы. Выполнил свое задание — иди и помогай другому. Еще здесь опасно, если зазеваешься, можешь травмироваться. Поэтому в шахте надо быть предельно внимательным. Это не в магазине ящики разгружать. Постоянно помнишь, что отвечаешь не только за себя, но и за смену. Чья-то безалаберность может обернуться общей трагедией. Поэтому новичкам, которые приходят на участок, при первом же спуске в шахту говорим: «Это вам не на улице в футбол играть...»

Об Артуре на участке отзываются как о серьезном парне. Если выполнит свой наряд, не будет бить баклуши, обязательно подойдет к бригадиру и спросит, что еще надо сделать. Никогда не сидит без дела. Именно таких ребят замечают в коллективе и потом продвигают по служебной лестнице. Вот и у Артура уже появилась первая мечта: отгуляет свой первый в жизни отпуск, выйдет на работу и будет стремиться к тому, чтобы повысить разряд. А потом можно подумать и о женитьбе — любимая девушка уже есть.

**Людмила ХУДИК.**

**НА СНИМКЕ: посвящение в распадцы.**

подготовка к зиме

# Белый дым над трубой

## обещают строители котельной № 25.

**После экскурсии по новой котельной № 25 старая кажется музейным экспонатом. И дело даже не в закопченных многолетней сажей и угольной пылью помещениях. Это по-настоящему современное теплоснабжающее предприятие. По словам руководителя генподрядной организации, которой является ЗАО «Коммунэнерго», котельная начнет действовать с первых дней нынешнего отопительного сезона.**

Когда я была на объекте, строители прокладывали новую теплотрассу от котельной к музыкальной школе № 10. Триста метров труб. Вообще-то поначалу этих объемов не было. Но старые теплосети и прежде создавали проблемы из-за того, что регулярно лопались. А при вводе в действие новой котельной, мощность которой 15 гигакалорий, был риск, что ветхая теплосистема не выдержит давления. Кстати, по мере того, как шло строительство, появились и другие незапланированные работы. Здание котельной находится ниже уровня жилых домов. Так что пришлось делать монолитное ограждение, защищающее подвал здания от стоков, и бетонную дренажную канаву, по которой и пойдет дождевая и талая вода.

В октябре 2003 года начались работы на 25-й котельной. Странно, но ее строительство почему-то называется реконструкцией, хотя после запуска этого теплоснабжающего предприятия нового поколения от действующей не останется и следа. Первоначально планировалось ввести объект в эксплуатацию в декабре минувшего года. Но осенью поступление средств, которые поначалу аккуратно шли в город, приостановилось. Поэтому срок сдачи котельной решили перенести на следующий отопительный сезон.

Новая позволит закрыть навсегда более десятка мелких кочегарок. В центре города, где особенно много маломощных кочегарок, снег зимой тут же становится черным от выбросов. Идея закрыть маломощные котельные, по числу которых Прокопьевск находится в области на первом месте, родилась еще в советские времена. Тогда даже удалось прикрыть несколько древних кочегарок. Однако на этом реорганизация остановилась: средств местного бюджета не хватало для осуществления такой серьезной экологической программы. Поэтому кучи угля «украшают» дворы домов со встроенными котельными, а на жителей во время процедуры золоудаления, когда воздух окрашивается в серый цвет, нападают приступы кашля. Впрочем, такое соседство прибавляет и других забот.

— Угольная пыль проникает всюду, — возмущаются женщины, живущие по ул. Карла Либкнехта, 7а, — наглухо заклеиваешь окна, но к весне через них можно смотреть солнечное затмение, настолько прокопченными оказываются стекла. И портьеры нужно ежемесячно стирать.

Благодаря современной технологии, дым из трубы 25-й котельной, обещают специалисты, будет идти белый. Здесь смонтированы шесть котлов последней модификации, с так называемой шурующей планкой, что увеличивает и теплоотдачу топлива. Отопительные агрегаты снабжены водонагревателями, предохраняющими металл от преждевременной коррозии, оснащены топками интенсивного дутья, что, во-первых, ведет к полному сгоранию топлива, а во-вторых, к сокращению затрат на него. Все это избавит работников от дедовских методов работы и улучшит экологическую обстановку. В реконструированной котельной, которая занимает площадь свыше тысячи квадратных метров, разместятся и собственно котельное оборудование с системой влажного золоудаления, и угольный склад. Химводоочистка осуществляется по замкнутому циклу, что увеличивает срок эксплуатации котлов. Кстати, все узлы трубопроводов окрашены в разные цвета: голубой — для подачи тепла и горячей воды, желтый — для «обратки», красный — для штурвалов, черный — для задвижек. Душевые, санузлы выполнены также в соответствии с современными требованиями. А чтобы ни у коммунальщиков, ни у жителей окрестных домов не возникали перебои с водой, установлены резервные емкости для горячего и холодного водоснабжения.

Средства на строительство идут из федерального и областного бюджетов. Стоимость объекта солидная — 74 миллиона рублей. Однако, говоря о необходимости такой реконструкции, областная и городская администрации доказывали, что подобные расходы оправданны. 25-я — первая ласточка в программе реконструкции старых котельных. А в планах коммунальщиков — реконструкция котельной завода «Электромашина».

**Дина КАЛИТИНА.**

Прокопьевск.

# Указ

**Президента Российской Федерации**

**О награждении государственными наградами Российской Федерации работников предприятий угольной промышленности Кемеровской области**

За заслуги в области угольной промышленности и многолетний добросовестный труд наградить

**МЕДАЛЬЮ ОРДЕНА «ЗА ЗАСЛУГИ ПЕРЕД ОТЕЧЕСТВОМ» II СТЕПЕНИ**

**АНОХИНА Виктора Леонидовича** – подземного горнорабочего очистного забоя открытого акционерного общества «Инвестиционная компания «Соколовская».

**КОЛОМЕНСКОГО Анатолия Владимировича** – горнорабочего очистного забоя открытого акционерного общества «Шахта имени С. М. Кирова».

**КУЗНЕЦОВА Геннадия Анатольевича** – горнорабочего очистного забоя филиала «Шахта «Юбилейная» открытого акционерного общества «Объединенная угольная компания «Южкузбассуголь».

**ЛАТЫШЕВА Алексея Николаевича** – машиниста горных выемочных машин филиала «Шахта «Есаульская» открытого акционерного общества «Объединенная угольная компания «Южкузбассуголь».

**РОЖКОВА Сергея Александровича** – горнорабочего очистного забоя филиала «Шахта «Есаульская» открытого акционерного общества «Объединенная угольная компания «Южкузбассуголь».

**ТОРГУНОВА Владимира Анатольевича** – проходчика филиала «Шахта «Юбилейная» открытого акционерного общества «Объединенная угольная компания «Южкузбассуголь».

**ТРОФИМОВА Владимира Алексеевича** – горнорабочего очистного забоя филиала «Шахта «Юбилейная» открытого акционерного общества «Объединенная угольная компания «Южкузбассуголь».

**ЧЕРКАСОВА Михаила Александровича** – машиниста горных выемочных машин открытого акционерного общества «Шахта имени 7 Ноября».

**Присвоить почетное звание**

**«ЗАСЛУЖЕННЫЙ ШАХТЕР РОССИЙСКОЙ ФЕДЕРАЦИИ»**

**АНДИКАЛОВСКОМУ Александру Николаевичу** – горнорабочему очистного забоя подземному закрытого акционерного общества «Распадская».

**БАРИНОВУ Вадиму Денисовичу** – машинисту бурового станка открытого акционерного общества «Разрез «Шестаки».

**ВДОВИНУ Владимиру Николаевичу** – машинисту горных выемочных машин подземному закрытого акционерного общества «Распадская».

**ЗОТОВУ Владимиру Валентиновичу** – электрослесарю подземному открытого акционерного общества «Шахта «Заречная».

**КОРОЛЕВУ Михаилу Николаевичу** – машинисту горных выемочных машин подземному закрытого акционерного общества «Распадская».

**ЛЕЛЮХУ Игорю Анатольевичу** – горнорабочему очистного забоя подземному закрытого акционерного общества «Распадская».

**МОРОЗОВУ Александру Александровичу** – машинисту горных выемочных машин подземному открытого акционерного общества «Шахта «Заречная».

**МЫЗНИКОВУ Владимиру Ильичу** – горнорабочему очистного забоя открытого акционерного общества «Шахта «Первомайская».

**НИКУЛИНУ Сергею Анатольевичу** – машинисту горных выемочных машин подземному закрытого акционерного общества «Распадская».

**ПЕРШИНУ Игорю Юрьевичу** – горнорабочему очистного забоя филиала «Шахта «Абашевская» открытого акционерного общества «Объединенная угольная компания «Южкузбассуголь».

**ПРОХОРОВУ Николаю Николаевичу** – машинисту горных выемочных машин филиала «Шахта «Есаульская» открытого акционерного общества «Объединенная угольная компания «Южкузбассуголь».

**РЕШЕТОВУ Сергею Петровичу** – машинисту экскаватора филиала «Талдинский угольный разрез» открытого акционерного общества «Угольная компания «Кузбассразрезуголь».

**ФЕДОСЕЕВУ Анатолию Васильевичу** – машинисту горных выемочных машин филиала «Шахта «Юбилейная» открытого акционерного общества «Объединенная угольная компания «Южкузбассуголь».

**ФЕДОТОВУ Александру Анатольевичу** – горнорабочему очистного забоя открытого акционерного общества «Разрез «Сибиргинский».

**ФОКИНУ Юрию Федоровичу** – машинисту экскаватора филиала «Талдинский угольный разрез» открытого акционерного общества «Угольная компания «Кузбассразрезуголь».

**ХИМИЧУ Михаилу Григорьевичу** – горнорабочему очистного забоя подземному открытого акционерного общества «Шахта «Заречная».

**ХОБОТНЕВУ Владимиру Николаевичу** – машинисту горных выемочных машин филиала «Шахта «Абашевская» открытого акционерного общества «Объединенная угольная компания «Южкузбассуголь».

**ХОСНУЛЛИНУ Рамилю Миннегаяновичу** – горнорабочему очистного забоя подземному закрытого акционерного общества «Распадская».

**ШАРАПОВУ Валерию Владимировичу** – электрослесарю подземному филиала «Шахта «Есаульская» открытого акционерного общества «Объединенная угольная компания «Южкузбассуголь».

**ШИЛЬРЕФУ Владимиру Рудольфовичу** – машинисту горных выемочных машин филиала «Шахта «Абашевская» открытого акционерного общества «Объединенная угольная компания «Южкузбассуголь».

**ШУЛБАЕВУ Сергею Михайловичу** – горнорабочему очистного забоя подземному закрытого акционерного общества «Распадская».

**Президент Российской Федерации**
**В. ПУТИН.**

Москва, Кремль
17 августа 2005 года
№ 969.

# Извещение

## о проведении лесного аукциона

Агентство лесного хозяйства по Кемеровской области проводит 10 октября 2005 г. лесной аукцион на право краткосрочного пользования участков лесного фонда для заготовки древесины на корню. Аукцион проводится по адресу: г. Новокузнецк, ул. Туркменская, 60, Новокузнецкий лесхоз. Начало аукциона назначается на 10 часов местного времени.

На торги выставляются следующие лоты:

Лот № 1 – лесосека находится в 66 квартале выдел 42, 43 Мысковского лесничества, Мысковского лесхоза, порода пихта, общий запас древесины 1016 куб. м, в том числе деловой 593 куб. м. Расстояние вывозки 15 км до населенного пункта. Стартовая цена аукциона единицы – пятьдесят четыре тысячи восемьсот шестьдесят четыре рубля.

Шаг аукциона составляет 10% от стартовой стоимости аукционной единицы.

Для участия в аукционе вносится задаток в размере 10% от стартовой стоимости аукционной единицы путем перечисления на текущий расчетный счет Агентства лесного хозяйства не позднее 10 дней до начала аукциона.

Лот № 2 – лесосека находится в 18 квартале выдел 30, 38 Мрасского лесничества, Мысковского лесхоза, порода пихта, береза, осина, общий запас древесины 2009 куб. м, в том числе деловой 1235 куб. м. Расстояние вывозки 30 км до населенного пункта. Стартовая цена аукционной единицы – сто восемь тысяч четыреста восемьдесят шесть рублей.

Шаг аукциона составляет 10% от стартовой стоимости аукционной единицы.

Для участия в аукционе вносится задаток в размере 10% от стартовой стоимости аукционной единицы путем перечисления на текущий расчетный счет Агентства лесного хозяйства не позднее 10 дней до начала аукциона.

Лот № 3 – лесосека находится в 19 квартале выдел 5 Чуазасского лесничества, Мысковского лесхоза, порода пихта, береза, осина, общий запас древесины 381 куб. м, в том числе деловой 205 куб. м. Расстояние вывозки 20 км до населенного пункта. Стартовая цена аукционной единицы – двадцать одна тысяча двести шестьдесят рублей.

Шаг аукциона составляет 10% от стартовой стоимости аукционной единицы.

Для участия в аукционе вносится задаток в размере 10% от стартовой стоимости аукционной единицы путем перечисления на текущий расчетный счет Агентства лесного хозяйства не позднее 10 дней до начала аукциона.

Лот № 4 – лесосека находится в 41 квартале выдел 10 Чуазасского лесничества, Мысковского лесхоза, порода пихта, береза, осина, общий запас древесины 159 куб. м, в том числе деловой 90 куб. м. Расстояние вывозки 35 км до населенного пункта. Стартовая цена аукционной единицы – восемь тысяч восемьсот семьдесят три рубля.

Шаг аукциона составляет 10% от стартовой стоимости аукционной единицы.

Для участия в аукционе вносится задаток в размере 10% от стартовой стоимости аукционной единицы путем перечисления на текущий расчетный счет Агентства лесного хозяйства не позднее 10 дней до начала аукциона.

Победитель аукциона после подписания протокола лесного аукциона обязан в 20-дневный срок оплатить стоимость аукционной единицы и получить лесорубочный билет. Всю необходимую информацию об аукционных единицах и условиях аукциона можно получить по адресам: 650036, г. Кемерово, ул. Мирная, 5, тел. (3842) 31-22-94; 652840, г. Мыски, ул. Лесхозная, 1, тел. 2-10-99, Мысковский лесхоз.

**Агентство лесного хозяйства по Кемеровской области.**

**6 сентября 2005 года исполняется 50 лет Новокемеровской ТЭЦ.**

**Руководство станции сердечно поздравляет с юбилеем всех, кто строил, принимал участие в монтаже, эксплуатации, ремонте и работает на станции в настоящее время. Желаем всем счастья, здоровья и семейного благополучия.**

9 ноября 2005 года в 10.00 в помещении Кемеровской областной нотариальной палаты, находящейся по адресу: г. Кемерово, улица Соборная, 5, проводится экзамен у лиц, претендующих на должность нотариуса, а также у лиц, желающих получить лицензию на право нотариальной деятельности.

Для сдачи экзамена кандидаты подают заявление секретарю квалификационной комиссии.

Документы принимаются до 9 октября 2005 года по адресу: г. Кемерово, проспект Советский, 63, кабинет 459.

Телефон для справок 58-75-16.

Президент Кемеровской областной нотариальной палаты
**Н. Н. ТАРАКАНОВА.**
И.о. руководителя Главного управления Федеральной регистрационной службы по Кемеровской области
**Т. В. КОНДУКОВА.**

## Квалификационная коллегия судей Кемеровской области объявляет конкурс на замещение вакантной должности судьи:

Судей районных (городских) судов
Кемеровской области:
Юргинский городской суд - 1 вак.
Киселевский городской суд - 1 вак.
Куйбышевский районный суд г.Новокузнецка - 1 вак.
Анжеро-Судженский городской суд - 2 вак.
Чебулинский районный суд - 1 вак.
Тисульский районный суд - 1 вак.
Крапивинский районный суд - 1 вак.
Промышленновский районный суд - 2 вак.
Центральный районный суд г. Новокузнецка - 1 вак.
Междуреченский городской суд - 1 вак.
Тяжинский районный суд - 1 вак.
Яшкинский районный суд - 1 вак.
Заводской районный суд г. Новокузнецка - 1 вак.
Мировые судьи:
1. Судебный участок №5 г. Киселевска
2. Судебный участок №3 Ленинского района г.Кемерово
3. Судебный участок №2 Кировского района г.Кемерово
4. Судебный участок №3 Кировского района г.Кемерово
5. Судебный участок №2 г.Березовского
6. Судебный участок №6 г. Белово
7. Судебный участок №6 Ленинского района г.Кемерово
8. Судебный участок №1 Крапивинского района
9. Судебный участок №3 Рудничного района г.Кемерово
10. Судебный участок №5 Ленинского района г.Кемерово
11. Судебный участок №1 Заводского района г.Кемерово
12. Судебный участок №3 г.Белово
13. Судебный участок №2 Центрального района г.Прокопьевска
14. Судебный участок №2 Ленинского района г.Кемерово
15. Судебный участок №2 Центрального района г.Новокузнецка
16. Судебный участок №3 Куйбышевского района г.Новокузнецка
17. Судебный участок №2 г.Гурьевска и Гурьевского района
18. Судебный участок №1 Топкинского района
19. Судебный участок №2 Кемеровского района
20. Судебный участок №2 г.Юрги
21. Судебный участок №2 Рудничного района г.Прокопьевска
22. Судебный участок №2 Зенковского района г.Прокопьевска
23. Судебный участок №2 Яшкинского района
24. Судебный участок №3 г.Междуреченска
25. Судебный участок №1 Куйбышевского района г.Новокузнецка
26. Судебный участок №2 г.Мыски
27. Судебный участок №2 г.Ленинска – Кузнецкого
28. Судебный участок №3 г.Осинники
29. Судебный участок №1 Орджоникидзевского района г.Новокузнецка
30. Судебный участок №2 Кузнецкого района г.Новокузнецка
31. Судебный участок №1 Новокузнецкого района
32. Судебный участок №4 Центрального района г.Новокузнецка
33. Судебный участок №4 г.Анжеро – Судженска
34. Судебный участок №8 г.Белово
35. Судебный участок №3 г.Таштагола и Таштагольского района
36. Судебный участок №2 г.Таштагола и Таштагольского района
37. Судебный участок №2 Беловского района
38. Судебный участок №3 Заводского района г.Новокузнецка.

Лицам, претендующим на должности судьи, сдавшим квалификационный экзамен, необходимо подать заявление и соответствующие документы в квалификационную коллегию судей Кемеровской области с 6 сентября 2005г. по 23 сентября 2005г.

Заявления от кандидатов принимаются по адресу: г. Кемерово, ул. Красноармейская, 41 (Управление судебного департамента в Кемеровской области).

Рассмотрение на конкурсной основе заявлений, поступивших от кандидатов на должности судей, состоится 22 декабря 2005г. в 11-00 по адресу: г. Кемерово, ул. Красноармейская, 41 (Управление судебного департамента в Кемеровской области).

Председатель квалификационной коллегии судей Кемеровской области
**С.В. БЫКОВА**

**Государственный научно-исследовательский институт развития налоговой системы ФНС России (г. Москва)**

приглашает налогоплательщиков на семинар
**22 - 23 сентября 2005 г.**
АКТУАЛЬНЫЕ ВОПРОСЫ НАЛОГООБЛОЖЕНИЯ. ИЗМЕНЕНИЯ В НАЛОГОВОМ ЗАКОНОДАТЕЛЬСТВЕ (НДС, НДФЛ, ПРИБЫЛЬ).

НАЛОГОВЫЕ ПРОВЕРКИ. ДОСУДЕБНОЕ УРЕГУЛИРОВАНИЕ НАЛОГОВЫХ СПОРОВ.

СЕМИНАР ВЕДУТ:

**Чамкина Надежда Степановна** - начальник Управления косвенных налогов Федеральной налоговой службы, государственный советник налоговой службы РФ II ранга.

**Хороший Олег Давыдович** – и.о. начальника Управления методологии налогообложения прибыли Федеральной налоговой службы, советник налоговой службы РФ II ранга.

**Сашичев Виктор Валентинович** - руководитель Консультационной службы ГНИИ РНС ФНС России, государственный советник налоговой службы РФ II ранга.

**Акимова Валентина Михайловна** - начальник Управления налогообложения доходов и имущества физических лиц, исчисления и уплаты госпошлины Федеральной налоговой службы, государственный советник налоговой службы III ранга.

В СЕМИНАРЕ УЧАСТВУЮТ: руководитель Управления ФНС России по Кемеровской области, руководитель и ведущие специалисты ГНИИ РНС ФНС России.

Место проведения: г. Кемерово, ул. Рукавишникова, д.15, ДК строителей
Начало **22 сентября** в **10 час**. Начало регистрации с 9 час. 00 мин.
**Стоимость – 2 000 руб.**
Регистрация и оплата за участие в семинаре до 21.09.05 г.
Справки по телефонам в г. Кемерово: 25-93-91, 21-28-11.

***Предварительная запись обязательна!***

## Вниманию владельцев облигаций Агентства по ипотечному жилищному кредитованию Кемеровской области

9 сентября 2005 года начинается выплата второго купонного дохода по облигациям.

Сумма дохода составляет 250 руб. 68 коп.

Для получения купонного дохода необходимо иметь при себе:
- Физическим лицам:
· паспорт;
· ИНН (в случае наличия);
· сертификат облигации.
-Юридическим лицам:
· доверенность представителя юридического лица на получение купонного дохода;
· паспорт представителя;
·сертификат облигации.

В случае получения купонного дохода в безналичном порядке владелец облигаций должен заполнить заявление о перечислении денежных средств.

Для получения купонного дохода необходимо обращаться:
- в ОАО «АИЖК КО» г.Кемерово, ул.Терешковой, 22, тел.35-00-04;
- в подразделения ОАО «Сибакадембанк» в городах:
· Кемерово, ул.Ноградская, 5в, Кузбасский филиал, тел. (3842) 36-52-32;
· Березовский, пр.Ленина, 9 , ДО «Березовский», тел.(38445) 3-11-24;
· Белово, ул.Железнодорожная, 40, ДО «Беловский»,тел.(38452) 4-01-02;
· Ленинск-Кузнецкий, ул.Пушкина, 21а, ДО «Ленинск-Кузнецкий», тел. (38456) 3-22-77;
· Анжеро-Судженск, ул.Пушкина, 11, ДО «Анжеро-Судженский», тел. (38453) 2-41-10;
· Новокузнецк, ул.Павловского, 7, Новокузнецкий филиал, тел. (3843) 78-31-91;
·Междуреченск, ул.Пушкина, 8, ДО «Западный», тел.(38475) 3-90-51.

## Приглашение

### к участию в открытом конкурсе

Уважаемые господа!

Заказчик, в лице Государственного учреждения «Кемеровская дирекция областного дорожного фонда», настоящим приглашает к участию в открытом конкурсе на выполнение проектно-изыскательских работ.

Информация о государственном заказчике

ГУ «Кемеровская дирекция областного дорожного фонда».

Почтовый адрес:
650040, г. Кемерово, ул. Кузбасская, д. 20
Телефон (3842) 36-52-83.
Факс (3842) 36-65-12.
Контактное лицо – Юртина Юлия Викторовна.
E-mail: torgi.kdodf@kemcity.ru.

**Предмет конкурса**

Лот № 256 - Разработка проекта капитального ремонта автомобильной дороги Кузедеево-Мундыбаш-Таштагол на участке км 56 - км 57 в Кемеровской области

**Информация о конкурсе**

Дата, время окончания приема заявок – 21 октября 2005 г., 12.00 (время местное).

Дата, время и место проведения конкурса – 21 октября 2005 г., 14.00, по адресу организатора конкурса. Для участия в конкурсе необходимо обратиться к организатору конкурса с официальным запросом. Конкурсная документация предоставляется бесплатно, по доверенности участника. Конкурсная документация предоставляется по адресу организатора конкурса.

**Дополнительная информация**

Критерии квалификации подрядчика основаны на удовлетворении требований, касающихся общего и специального опыта подрядчика, кадровых возможностей, качества выполнения работ, наличия лицензии, необходимой техники и оборудования.

Срок заключения контракта – в течение 20 дней после подведения итогов конкурса.

## Приглашение

### к участию в открытом конкурсе

Уважаемые господа!

Заказчик, в лице государственного учреждения «Кемеровская дирекция областного дорожного фонда», настоящим приглашает к участию в открытом конкурсе на выполнение дорожных работ на автомобильных дорогах Кемеровской области.

**Информация о государственном заказчике**

ГУ «Кемеровская дирекция областного дорожного фонда».

Почтовый адрес:
650040, г. Кемерово, ул. Кузбасская, д. 20.
Телефон (3842) 36-52-83.
Факс (3842) 36-65-12.
Контактное лицо – Юртина Юлия Викторовна.
E-mail: torgi.kdodf@kemcity.ru.

**Предмет конкурса**

Лот № 255 - Устранение повреждений покрытия на автомобильной дороге Томск-Мариинск, км 114-118; км 126-128

**Информация о конкурсе**

Дата, время окончания приема заявок – **21 октября 2005 г.**, 12.00 (время местное).

Дата, время и место проведения конкурса – **21 октября 2005** г., 14.00, по адресу организатора конкурса. Для участия в конкурсе необходимо обратиться к организатору конкурса с официальным запросом. Конкурсная документация предоставляется бесплатно, по доверенности участника. Конкурсная документация предоставляется по адресу организатора конкурса.

**Дополнительная информация**

Критерии квалификации подрядчика основаны на удовлетворении требований, касающихся общего и специального опыта подрядчика, кадровых возможностей, качества выполнения работ, наличия лицензии, необходимой техники и оборудования.

Срок заключения контракта – в течение 20 дней после подведения итогов конкурса.

ракурс

# Цена геолога

**(Окончание. Начало на 1-й стр.)**

Для этой работы нужны не просто геологи, а высококвалифицированные специалисты. А хорошего геолога готовят десятилетиями. Таких профи даже в лучшие времена было не так уж много. За десять лет они ушли или из жизни, или в другие отрасли, так и не передав своего опыта ученикам. В наличии есть свежеиспеченные выпускники геологических факультетов томских вузов. Но ведь пока эти «птенцы» научатся высоко летать, должен пройти не один год. А в большом бизнесе время – те же деньги. Вложения должны как можно быстрее приносить прибыль.

- В последние три года активизировалось приобретение новых участков недр, – говорит главный геолог УК «Кузбассразрезуголь» Дмитрий Сергеевич Шамов. – Требуется точно обозначить их достоверные запасы. На рынке труда начался бум. Потребовались геологи срочно и в больших количествах. А на спрос нет предложения... Готовых специалистов по пальцам можно пересчитать.

- Если 15 лет назад мне необходимо было пробурить скважину - технологическую, геологическую, разведочную, достаточно было дать задание, и мастера сами делали что надо, – рассказывает начальник отдела маркшейдерии и недропользования УК «Кузбассразрезуголь» Василий Васильевич Ермошкин. - Сейчас проблема – две скважины второй месяц бурим. Люди разучились работать. Речь даже идет не о геологах высшей категории. А об элементарном бурении.

В некоторых угольных компаниях создаются собственные геологические организации. Работодатель рыщет по Томску, Кузбассу – ищет геологов. Но ищи не ищи – самородков в кадровом плане не бывает. Приходится брать выпускников и молодых специалистов. Без них нельзя.

Геологические разведанные местами имеют погрешности, с весьма приблизительной разведкой, с недостаточным бурением. Виновата была система оплаты труда – премии платили не за угольные месторождения, а за пробуренные погонные метры. Некоторые бурильщики, стремясь получить премию, таскали за собой керны (так называется образец, вынутый из земли), показывали их нормировщику, и он подписывал акт. Наконец, в министерстве спохватились, и премию стали платить уже за месторождения. Больших погрешностей удалось избежать, потому что все данные перепроверяли геодезисты, так что этот факт носит скорее анекдотичный характер. Но иногда искаженные цифры преподносят неожиданные сюрпризы победителям аукционов, купившим лицензии за огромные деньги. Иногда эти сюрпризы бывают приятными. Как это было на участке «Еловский»: по предварительной разведке ожидали найти 18 млн. тонн угля. А когда подсчитали, его оказалось 37 млн. На одном из последних аукционов победитель заплатил за лицензию 43 млн. рублей, надеясь найти на приобретенном участке 3 млн. тонн угля. А подсчет показал, что его там в два раза меньше.

Так что сегодня геология имеет совершенно другие контуры. Романтика канула в глубину лет. Требуется целенаправленная детальная разведка под конкретные запасы предприятия. И ошибка стоит дорого.

**Лариса БАЗАРОВА.**

ТЕХНОЛОГИЯ
**«MegaSearch»**
ОТ КОМПАНИИ «МЕГА»

**Базы данных для повседневной работы по индивидуальному заказу: мощный сквозной полнотекстовый поиск, импорт данных из существующих БД, свободно редактируемый классификатор многоуровневой вложенности, настраиваемые шаблоны печати и многое другое.**

**Информационные решения по технологии «Mega Search» эффективны при:**
- **построении CRM-систем — учете контактов с покупателями и заказчиками;**
- **учете информации по кадрам и ведении клиентских досье;**
- **построении каталогов библиотек или архивов;**
- **ведении реестра имущества для решения оперативных управленческих задач;**
- **ведении реестра оборудования подвергающегося планово-предупредительным ремонтам;**
- **ведении реестра акционеров, а также при решении многих других задач.**

Срок построения решения: 3-7 дней, стоимость от 300$ с НДС.

**Тел. в Кемерове (384-2) 36-29-06, 25-32-77.**

«Сибирское межрегиональное отделение Российского фонда федерального имущества» сообщает, что сведения о предстоящих продажах федерального имущества, реализации высвобождаемого военного имущества, конфискованного, арестованного, изъятого имущества, итогах аукционов можно получить в следующих изданиях:

- официальном бюллетене Российского фонда федерального имущества «Реформа»;
- официальном информационном бюллетене Сибирского межрегионального отделения фонда «Сибирский аукцион»;
- на интернет-сайтах http://www.fpf.ru и http://www.smorffi.ru;

Кроме того, информацию можно получить у штатного представителя Сибирского межрегионального отделения фонда по Кемеровской области по адресу: г. Кемерово, ул. Д. Бедного, 1 (каб. 411), тел. 25-64-87.

## Приглашение

### к участию в открытом конкурсе

Заказчик и организатор: администрация муниципального образования «Крапивинский район», п. Крапивинский, ул. Юбилейная, 15, тел./факс (8-246) 224-38.

Предмет конкурса: разработка документов территориального планирования муниципального образования «Крапивинский район».

Источник финансирования: местный бюджет.

В конкурсе могут принять участие юридические лица и частные предприниматели, имеющие опыт работы на рынке не менее трех лет.

Конкурсная документация предоставляется бесплатно, по доверенности участника, по адресу заказчика, каб. 25.

Контактное лицо по тел. (8-246) 210-78.

Срок окончания приема конкурсных заявок — 25 октября 2005 г. до 12 час. местного времени. После указанного срока заявки не принимаются и не рассматриваются.

Вскрытие конвертов с заявками будет производиться 25 октября 2005 г. в 14 час. местного времени по адресу заказчика.

Председатель конкурсной комиссии
**Т.И. КЛИМИНА.**

Совет судей Кемеровской области выражает глубокие искренние соболезнования родным и близким по поводу кончины судьи Кемеровского областного суда в отставке

**ЛАЗАРЕВОЙ**
**Нины**
**Ивановны.**

Адвокатская палата Кемеровской области выражает глубокое соболезнование родным и близким в связи со смертью

**ЛАЗАРЕВОЙ**
**Нины Ивановны,**

заслуженного юриста Российской Федерации, бывшего члена Кемеровского областного суда, посвятившей всю свою трудовую деятельность судебной работе.

Кемеровский областной суд выражает соболезнование родным и близким в связи со смертью судьи

**ЛАЗАРЕВОЙ**
**Нины**
**Ивановны.**

акцент

# С пьяного взора – не до светофора

По словам заместителя начальника Промышленновского отдела ГИБДД Валерия Дзалбо, только за выходные инспектора ДПС задержали и составили протоколы на шестерых пьяных водителей. Эти случаи, по их мнению, стандартные, когда нарушители полностью осознают свою вину и от медицинского освидетельствования отказываются. «Какой смысл теперь мчаться в больницу за 50 км, и как потом оттуда добираться, - говорят, - если признаки алкоголя налицо – тут уж нечего сказать».

В такой ситуации инспектора, согласно закону, выписывают протокол и передают его на рассмотрение мирового судьи. А уж тот, в большинстве случаев, выносит соответствующее постановление о лишении прав минимум на полтора года.

-Таких случаев только с апреля 2005 года в районе насчитывается уже 382, - продолжает Валерий Дзалбо, - в таких ситуациях нарушители добровольно поднимают «руки вверх» и признают свою вину. Правда, каждый из них старается по максимуму объяснить нашему работнику, отчего у него в данный момент сложилась такая экстренная, на его взгляд, но вполне объяснимая ситуация, когда ему пришлось «слегка» принять «на грудь». В основном это обычные житейские истории, в результате которых плохо соображающие водители намеревались просто по скорому «проскочить» мимо строгого патруля.

По словам Александра, инспектора ДПС районной ГИБДД, недавно остановили машину из-за того, что в вечернее время у той не горела фара. В салоне оказались трое несовершеннолетних ребятишек и изрядно выпивший отец семейства. «Мужики! У меня жена пять минут назад родила! Да как вы не понимаете, радость у меня», - твердил он инспекторам. А те отвечали,- «А если бы троих детей по пьянке угробил – было бы горе».

Как правило, утверждают инспектора, пьяные водители в случае такого задержания недоумевают: «Что страшного в том, что чуть-чуть выпил? За границей-то ведь можно, почему у нас до сих пор нельзя? Я ведь себя контролирую!» Однако удручающая статистика свидетельствует об обратном: только за три месяца в районе случилось 14 ДТП по вине пьяных водителей.

К слову сказать, некоторые умудряются так представить ситуацию, что даже патрулю сложно что-то сразу предпринять. К примеру, останавливают ночью машину, смотрят – водитель пьяный. Так тот начинает быстро соображать хмельными мозгами и пересаживаться на глазах у инспектора на соседнее сиденье со словами: «Я не ехал за рулем, я здесь сидел. А где водитель – не знаю».

**Однажды довелось услышать от инспектора дорожно-патрульной службы о том, что, несмотря на ужесточение с 26 апреля наказания пьяных водителей, по статистике, меньше их не становится. Если раньше «гаишники» сами определяли меру воздействия на выпивших шоферов – штраф или лишение водительского удостоверения, то теперь наказание определяет только суд. Статьи 12.8 и 12.26 ФЗ «Об административных правонарушениях» предусматривают однозначно лишение прав. Поэтому, по словам инспекторов, какие только казусные ситуации не создают нарушители, лишь бы уйти от ответственности.**

-Это один из «пробелов» в законодательстве, - говорит Дзалбо, - поскольку работаем в сельской местности, где расстояние между населенными пунктами велико, в вечернее или ночное время на дороге очень трудно найти свидетеля и составить протокол. Согласно закону, инспектор – не свидетель. В этом конкретном случае сколько рядом с ним можно простоять без доказательств? Уезжаем, но при этом номера машины все равно «пробиваем». Бесшабашный водитель, радуясь безнаказанности, как правило, все же попадается вновь.

Однако, по наблюдениям инспекторов, удручает и иное. Зачастую на дороге останавливают и «рецидивистов» - тех, которые водительских прав уже лишены. И они, стараясь продемонстрировать патрулю свою дурь, наверное, снова и снова садятся за руль.

-Вот еще одна «прореха» в законе, - говорят инспектора, - если мы останавливаем такого водителя, то наказать его можем лишь штрафом за езду без прав. Ну заплатит он его и снова перед нами «гарцует»: «Попробуй догони!» Почему бы в этом случае не предусмотреть изъятие автоили мототранспорта на определенный срок?

В последнее время нарушителями в основном становятся несовершеннолетние подростки, у которых даже документов на мотоцикл нет. Так, соберут в деревне один из нескольких, выпьют для храбрости непотребной «сивухи» и едут кататься по трассе. «За ними и в погоню не пустишься, - сетуют патрульные, - они сразу сворачивают во дворы. А начнешь их догонять – так расшибется ведь! А если и поймаешь, пишет объяснение вроде: «Я, Жернаков, выпел пиво 0,5 литра, после чиго управлял мотоцыклом. От медецынского освидетельствования отказываюсь». Вот и попробуй накажи его…»

К слову, совсем уже другая история про выпивших водителей, согласившихся пройти медицинское освидетельствование. Те, в свою очередь, тоже «концерты еще те» ставят. То они боятся кровь на экспертизу сдавать, то анестезию при этом требуют, то изъявляют желание ехать в Кемерово (время тянут), якобы там результаты достовернее. Однако такие моменты тоже рассматриваются как отказ от медэкспертизы.

По словам мирового судьи одного из участков по Промышленновскому району Михаила Парначева, несмотря на множество аргументов, которые приводят в суде нарушители, во-первых, никакой жалости при вынесении решения не испытываешь, а во-вторых, новый закон достаточно суров и справедлив: от полутора до двух лет лишения управления автомобилем. С апреля по август еще не было ни одного случая какого-либо снисхождения или помилования со стороны суда.

Однако интересные факты обнаружены в соседнем, Крапивинском районе. При всей жесткости федерального законодательства действительность иногда дает пищу для иных размышлений. Например, мировой судья Валерий Деуленко говорит, что из 99% случаев абсолютной виновности безответственных граждан есть и исключения. В своей практике он единственный раз вынес в качестве административного наказания по ст. 12.8 устное замечание крапивинскому пенсионеру, орденоносцу и активному общественнику. Со слов судьи, тот был, по показаниям свидетелей-соседей, первый раз замечен выпившим за рулем. С однополчанами принял фронтовых сто грамм и потихоньку направился домой. Небольшая скорость автомобиля и насторожила патрульный экипаж. Судья на заседании посчитал, что «…существенного вреда правоохраняемым интересам Ч-в не совершил, его правонарушение малозначительно…» Так тот пенсионер настолько глубоко раскаялся, что за каждый выпитый грамм водки отдельно благодарил.

Но это, по мнению Деуленко, единичное исключение из общих правил. В основном же ни о какой жалости к пьяному водителю речи идти не может. В расчет не берутся оправдания типа «я не пил, а компресс на зуб прикладывал». Если не осознаешь, что выпившему человеку не место в кабине за рулем автомобиля – неси законное наказание.

**Елена ТЕЛКОВА.**
Промышленновский район.

# КУБЕРТЕН-СПОРТ

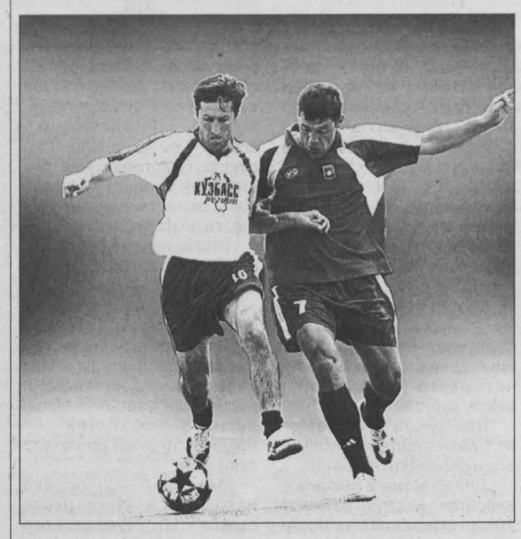

футбол

# Кемеровчане – двукратные!

**В Кемерове состоялся II областной турнир по футболу среди команд администраций и Советов народных депутатов городов и районов Кузбасса.**

Как и в прошлом году, два дня параллельно со взрослым турниром, матчи которого проводились на искусственном газоне Губернского центра спорта, на стадионе «Открытчик» в Кедровке состязались детские команды из тех же городов и районов (там проходили предварительные игры). Игрались матчи в формате, близком к мини-футболу (вратарь плюс шестеро полевых игроков).

Если год назад инициаторы турнира – депутаты облсовета, представленные командой «Кузбасс-Регион», выбыли из борьбы в четвертьфинале, то нынче, укрепив свои ряды внушительной группой «помощников» (С.Рогалевский, А.Королев, В.Садыков, Н.Каковихин, С.Кухтинов, И.Тараканов, А.Никонов), дошли до финала. Другим финалистом стала команда областного центра – прошлогодний победитель турнира. В главном поединке более сыгранный коллектив администрации Кемерова во главе с Вит.Раздаевым обыграл «звездный» депутатский состав – 2:1. На мячи, забитые Лаухиным и Бардиным, точным ударом ответил Королев.

«Бронза» досталась команде Юрги, взявшей верх над прокопьевской «Жемчужиной» - 2:1, в составе которой вновь отметился бомбардирскими качествами мэр горняцкого города В.Гаранин, забивший на турнире больше всех голов – восемь.

В детском турнире победу праздновали юные футболисты кемеровской СДЮШОР. Подопечные тренера Ю.Наговицына забили в финале четыре безответных мяча в ворота ребят из Киселевска. Третье место завоевали их сверстники из Полысаева.

Призов, как командных, так и персональных, вручено в этот вечер было множество. Но главным было то, что в выигрыше остались все участники сразу двух турниров.

**НА СНИМКАХ: фрагменты финальных матчей среди взрослых и детей.**
Фото **Владимира Клюева.**

хоккей

# Что и требовалось доказать

**«Энергия» - «Ермак» (Ангарск) – 8:1 (1:0, 5:0, 2:1). Кемерово. СКК «Октябрьский». 2 сентября. Штраф: 4 – 14. Голы: Логинов, 16.49, 22.19, Егоров, 23.22, Крюков, 28.50, Каменцев, 38.17 (бол.), Голохвастов, 38.41 (бол.), Кряжев, 42.11, Иконников, 46.55 – Растворцев, 49.56.**

Любопытная ситуация сложилась перед заключительным матчем предсезонного турнира. Чтобы его выиграть, кемеровчанам требовалось забить в ворота дебютантов первой лиги не менее шести шайб, поскольку по девять очков имели «Вымпел» и «Омские ястребы» (они перед этим обыграли «Металлург-2» - 7:3), а у междуреченцев к тому же была прекрасной и разница – плюс восемь.

Тут уж, понятно, было не до экспериментов. И неудивительно, что в ворота «Энергии» был возвращен Чащухин, а на льду появилось и первое ударное звено (Чечин – Троицкий, Сподаренко – Каменцев – Кряжев).

Тем не менее, игра хозяев в первом периоде не впечатлила: голевых моментов они создали мало, но все-таки счет открыть им удалось – Логинов после броска Голубева подправил шайбу в ворота «Ермака», в составе которого обнаружились знакомые кемеровским болельщикам защитники Яппаров и Д.Шулаков, некогда выходившие на лед в желто-черных цветах «Энергии».

Безусловно, определяющим стал второй игровой отрезок, когда хозяева, взвинтив скорость, загодя предрешили исход матча. Причем и Каменцев, и Голохвастов забрасывали шайбы, когда на льду оставалось всего трое соперников.

В конечном итоге разыгравшиеся хозяева довершили разгром «Ермака», пропустив при этом совсем необязательный гол, и стали победителями предсезонного турнира, посвященного Дню шахтера. Что и требовалось доказать.

Жаль, что награждать, как это водится, оказалось некого: участники турнира спешно разъехались по домам, подчеркнув тем самым тренировочный статус соревнования.

Лучшим бомбардиром турнира стал Красавин из «Вымпела», набравший пять очков (на его счету одна шайба плюс четыре голевые передачи).

Если отталкиваться от итогов прошедшего турнира, то судить об истинном потенциале «Энергии» сложно – все-таки не тот был уровень соперников. Может быть, ясность внесут еще два поединка с барнаульским «Мотором», один из которых на льду «Октябрьского» состоялся вчера?

**Олег КУРОЧКИН.**

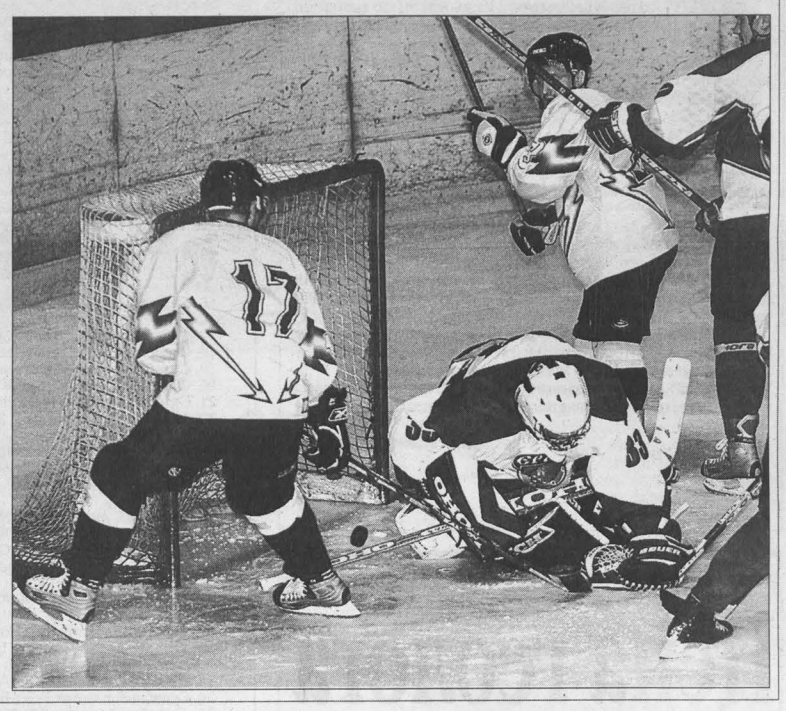

**НА СНИМКЕ: две шайбы забросил новобранец «Энергии» Иван Логинов (№ 17).**
Фото **Владимира Клюева.**

## Кроссворд

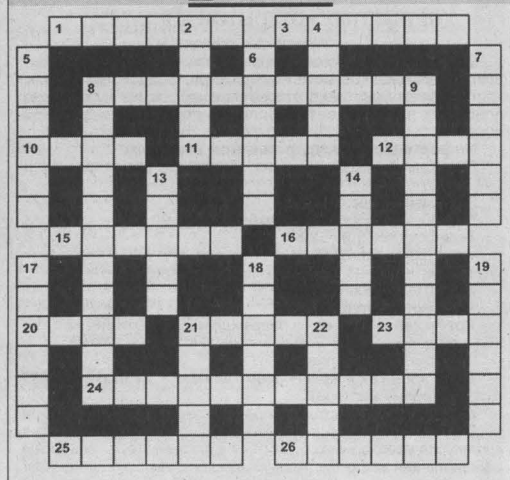

**По горизонтали:** 1. Комедия Ж.Мольера. 3. Эффузивная основная горная порода. 8. Должностное лицо в России в 15-18 вв. избиравшееся из посадских людей или свободных крестьян для исполнения финансовых и судебных обязанностей. 10. Один из чемпионов мира по шахматам. 11. Манильская пенька. 12. Оливковое масло, употребляемое в церковном обиходе. 15. Детский писатель-анималист. 16. Лодка у индейцев. 20. Продукт птицеводства. 21. Успех. 23. Рукоятка холодного оружия. 24. Порода коров. 25. Святки в Новгородской и Вологодской губерниях России. 26. Французский инженер, создатель знаменитой башни в Париже.

**По вертикали:** 2. Вяленая рыба на Севере и Дальнем Востоке. 4. Пушной зверек. 5. Английский ученый, лауреат Нобелевской премии по физике. 6. Областной центр Туркмении. 7. Разрез для рукава. 8. Уровень общественного развития, материальной и духовной культуры. 9. Искусство писать четким красивым почерком. 13. Название общественно-политических организаций, объединений, собраний в Испании и странах Латинской Америки. 14. Четырехгранный столб, увенчанный бюстом. 17. Полоса вскопанной земли в огороде. 18. Самоизлучающее космическое тело. 19. Представитель монгольского хана в Древней Руси. 21. Жидкость, применяемая при консервировании продуктов. 22. Река на Северном Кавказе.

**По горизонтали:** 1. Тартюф. 3. Диабаз. 8. Целовальник. 10. Знее. 11. Абхаз. 12. Енеи. 15. Бизнес. 16. Пирога. 20. Яйца. 21. Удача. 23. Эфес. 24. Ярославская. 25. Кудаева. 26. Эйфель.
**По вертикали:** 2. Кокора. 4. Илька. 5. Пауэлл. 6. Ташауз. 7. Пропила. 8. Цивилизация. 9. Каллиграфия. 13. Хунта. 14. Герма. 17. Грудка. 18. Квазар. 19. Баскак. 21. Уксус. 22. Аксай.

## Календарь

**В этот день родились**

**1928.** Евгений Федорович Светланов, российский дирижер, композитор, пианист, народный артист СССР.

**События**

**1522.** Фернан Магеллан с 17 выжившими членами экипажа достигают испанского берега, завершив первое в мире кругосветное плавание.

**1612.** Князь Пожарский со своим ополчением гонит поляков из Москвы.

факт

# Солнечная батарея для огородника

**Солнце стояло в зените. И, бросив взгляд на это солидное сооружение, невольно зажмурилась. Солнечные лучи, отраженные в бутылочных донышках, на мгновение ослепили. И хотя знаниями по физике я никогда не могла похвастаться, здесь сразу же вспомнила принцип работы солнечной батареи. Именно по этому принципу действует теплица шахтера «Талдинской-Западной» Юрия Шабалина.**

Лет десять назад осенила горного механика идея построить дешевую стационарную теплицу из стеклотары. Услышал как-то Юрий Михайлович от знакомого, что в Красноярске его родственник - чудак построил двухэтажный дом из бутылок. Очень экономичное жилье, особенно в тех краях, где много солнечных дней.

А Шабалин сам из породы чудаков. Оттого и стал последователем Порфирия Иванова. Потому и перебрался ближе к земле. До этого жил Юрий Михайлович с семьей в двухкомнатной квартире в районе Зеленой Казанки (так в Киселевске по старинке называют поселок близ шахты №12).

- Надоел мне до тошноты индустриальный пейзаж, - вспоминает Шабалин свое прежнее житье-бытье, - выйдешь на балкон и любуешься достопримечательностями в виде мусорных баков.

Место в Афонине рядом с лесом давно присмотрел. На самой макушке поселка. Здесь и босиком, как учитель Иванов советовал, можно пройтись, и целебный сосновый воздух вдохнуть. А если живешь в своем доме, то сад-огород становится частью семьи.

- Сначала городушки городил, - рассказывает механик, - палочки, жердочки в землю натыкаю, да все как-то ненадежно, и при этом каждую весну теплицу по новой надо делать. Вот тогда я и услышал про дом из стекла. Замахиваться на дом, конечно, не стал, а теплицу решил сделать. Я за оригинальностью не гнался. Просто такие стены долго тепло держат. Воздух в бутылках нагревается, и тепло все внутрь идет. Когда солнце светит, в теплице, как в бане.

Соседи Юрия Шабалина, увидев его огородное ноу-хау, тоже загорелись такой же идеей. Но когда узнали, где рационализатор собирает «строительный материал», махнули рукой:

- Не-е, лучше каждый год пленку покупать да натягивать.

Дело в том, что и нынче за стеклотарой охотников много, а лет десять назад и того больше было. Ходил шахтер по поселку и высматривал пустую стеклотару. Сколько раз жена останавливала Юрия Михайловича, когда вдруг муж, придя в гости, нисколько не смущаясь, говорил: «Ничего, если я заберу эти бутылки из-под пива?» Но все равно материал для будущей теплицы собирался медленно. Приятель посоветовал заглянуть на городскую свалку.

- Можете представить картину, - смеется рационализатор, - приезжает на городскую свалку мужик на «Ауди» и набивает иномарку мешками пустых бутылок. Дело пошло быстрее, но все равно на сбор тары ушло пять лет. Я и не представлял, сколько потребуется материала. Вроде гору бутылок привезу, а стану укладывать, только на пару рядов и хватит. Но бросать начатое было уже жалко. Правда, много бутылок полопалось от соприкосновения с раствором. А вообще-то здесь уложено десять тысяч бутылок. Целое состояние.

Кстати, когда Шабалин стал строить теплицу, пригодились школьные навыки. В 60-е годы в школах старшеклассников обучали какой-нибудь специальности. Юрий Шабалин выбрал специальность каменщика. И как в воду смотрел – пригодились навыки. Не только теплицу сложил, но из кирпича гараж и прочие постройки.

Шесть лет стоит ноу-хау Шабалина. С той поры нет у семьи проблем с теплицей. Растет все как на дрожжах. Никакие заморозки не страшны. Помидоры вызревают только на корню. Однако на вопрос, собирается ли Юрий Михайлович повторить «подвиг» красноярского коллеги, Шабалин покачал головой:

- Нет, сейчас столько бутылок не соберешь. Конкурентов много.

**Дина КАЛИТИНА.**
Фото **Виктора Долматова.**
Киселевск.


**Главный редактор Ю. И. КУХМАРЬ.**

**Газета «Кузбасс» учреждена администрацией Кемеровской области и журналистским коллективом редакции. Зарегистрирована Омской региональной инспекцией по защите свободы печати и массовой информации 27.01.94 г., свидетельство о регистрации №54.**
**Мнение редакции не всегда совпадает с мнением авторов.**

**АДРЕС РЕДАКЦИИ: 650630, г. Кемерово, пр. Октябрьский, 28.**
**Электронный адрес: official@knews.polenet.ru, news@knews.polenet.ru, reclama@knews.polenet.ru**
**СПРАВКИ: по рекламе — 52-25-23; по письмам — 52-50-45; по редакции — 52-32-74. Телефакс 52-12-10.**
**Собственные корреспонденты: в Новокузнецке — 46-41-59, Междуреченске — 4-23-48, Прокопьевске — 6-02-58, Тяжинском — 2-17-94.**

**Газета является участником процесса по формированию единого информационного пространства. Материалы газеты, в том числе коммерческие предложения и реклама, размещаются в системах поиска Интернет и информационных продуктах компании «Мега». www.mega.kemerovo.su**

**Время подписания номера в печать по графику 20.00. Сдан в печать 19.35. Объем 2 п.л. Печать офсетная.**

**Тиражи во вторник, среду, пятницу — 17042; четверг — 44982; субботу — 18457; «Сад и огород» — 6337; «Кузя» — 1010.**
**Газета набрана и сверстана на компьютерном комплексе газеты «Кузбасс».**
**По вопросам качества печати звонить по тел. 52-03-34.**
**ОАО ИПП «Кузбасс»: 650630, г. Кемерово, пр. Октябрьский, 28.**
**Заказ № 163.**